



BANCO CENTRAL DE RESERVA DEL PERÚ

SUCURSAL DE PIURA

**SÍNTESIS ECONÓMICA DE LAMBAYEQUE
ABRIL 2011¹**

DEPARTAMENTO ESTUDIOS ECONÓMICOS

¹ En la preparación de este documento intervinieron Mario Alvarado Tabacchi, Rosario Alama Salazar, Bersabeth Palacios Padrón y Kiel Arroyo Labán.

CONTENIDO

RESEÑA INTRODUCTORIA	2
I. ACTIVIDAD PRODUCTIVA.....	3
1.1.Producción.....	3
1.1.1Producción Agropecuaria.....	3
1.1.2. Producción Pesquera.....	8
1.1.3. Producción Manufacturera.....	9
1.1.4. Construcción.....	11
1.1.5. Electricidad y Agua.....	11
II. SECTOR EXTERNO.....	12
2.1 Exportaciones.....	12
III. FINANZAS PÚBLICAS.....	16
3.1. Gobierno Central.....	16
3.2. Gobierno Regional.....	16
3.3. Gobierno Local.....	18
IV. MONEDA Y CRÉDITO.....	19
4.1. Depósitos del Sistema Financiero.....	19
4.2. Crédito del Sistema Financiero.....	20
4.3. Crédito a la pequeña y Microempresa.....	22
V. INFORMACIÓN ESTADÍSTICA.....	23
Anexo 1: Producción Agropecuaria.....	24
Anexo 2: Lambayeque cosechas.....	25
Anexo 3: Lambayeque Área Sembrada (Has).....	26
Anexo 4: Producción Pesquera.....	27
Anexo 5: Producción Manufacturera (Índice 1994 = 100).....	28
Anexo 6: Producción Manufacturera (Variaciones Porcentuales).....	29
Anexo 7: Exportaciones FOB por Grupo de Producto.....	30
Anexo 8: Exportaciones de Productos Tradicionales.....	31
Anexo 9: Exportaciones de Productos No Tradicionales.....	32
Anexo 10: Exportaciones por Bloque Económico y países.....	33
Anexo 11: Ingresos Corrientes del Gobierno Central.....	34
Anexo 12: Depósitos y Obligaciones el Sistema Financiero.....	35
Anexo 13: Cartera Pesada en el Sistema Financiero.....	36
Anexo 14: Crédito de Sistema Financiero.....	37
Ficha técnica.....	38

DIRECCIÓN EN INTERNET

<http://www.bcrp.gob.pe>

RESEÑA INTRODUCTORIA

En el primer cuatrimestre, el **Indicador de Actividad Económica Regional** creció levemente en 0,4 por ciento respecto a similar período del año anterior. Por un lado, crecieron los sectores de pesca (48,2 por ciento), construcción (28,2 por ciento), electricidad y agua (2,4 por ciento) y servicios financieros (12,2 por ciento). Por otro lado, decrecieron los sectores agropecuario (-5,6 por ciento), manufacturero (-9,6 por ciento) y servicios gubernamentales (-0,3 por ciento).

En abril, las **exportaciones** del departamento de Lambayeque fueron de US\$16,4 millones, siendo superiores en 28,6 por ciento respecto de las registradas en igual mes del año pasado, debido a la mayor oferta de productos no tradicionales (40,8 por ciento). En contraste, los

tradicionales registraron una disminución de 10,5 por ciento.

En el plano fiscal, los **ingresos recaudados por el Gobierno Central** bordearon los S/.33,2 millones, lo que significó un incremento real del 21,8 por ciento con relación a igual mes del año anterior. Este desempeño es atribuible a la mayor captación de impuestos a los ingresos (5,0 por ciento) y del impuesto general a las ventas (46,4 por ciento). Por otra parte, los **gastos del Gobierno Regional** se contrajeron en 33,6 por ciento.

Con relación al **sistema financiero**, los **depósitos** y los **créditos** aumentaron en 11,4 y 13,2 por ciento, respectivamente, en relación con abril del año pasado. La **mora** fue de 3,3 por ciento.

I. ACTIVIDAD PRODUCTIVA

1.1. Producción

En el primer cuatrimestre, el **Indicador de Actividad Económica Regional** creció levemente en 0,4 por ciento respecto a similar período del año anterior. Por un lado, crecieron los sectores de pesca (48,2 por ciento), construcción (28,2 por ciento),

electricidad y agua (2,4 por ciento) y servicios financieros (12,2 por ciento). Por otro lado, decrecieron los sectores agropecuario (-5,6 por ciento), manufacturero (-9,6 por ciento) y servicios gubernamentales (-0,3 por ciento).

CUADRO N° 1
INDICADOR DE ACTIVIDAD ECONÓMICA REGIONAL 1/ 2/
(Variación porcentual respecto a similar período del año anterior)

Sectores	Ponderación 3/	2011
		Enero-Abril
Agropecuario	10.0	- 5.6
Agricultura	7.1	- 6.1
Pecuario	2.9	- 3.3
Pesca	0.2	48.2
Manufactura	12.1	- 9.6
Primaria	9.4	- 4.9
No primaria	2.7	- 12.4
Construcción	6.4	28.2
Electricidad y agua	0.8	2.4
Servicios gubernamentales	6.4	- 0.3
Servicios financieros	1.8	12.2
TOTAL	37.7	0.4

1/ Es un indicador parcial de la actividad económica de la región que alcanza una cobertura de 37,7 por ciento del valor agregado bruto de la producción regional según cifras del INEI

2/ Cuadro actualizado con información al 20 de junio de 2011.

3/ Corresponde a la estructura productiva de la región para el año 2007 según cifras del INEI. En el caso de los servicios financieros se considera como ponderación el promedio nacional para dicho año (1,8 por ciento).

Fuente: Ministerio de Agricultura, Ministerio de la Producción, empresas industriales, Cementos Pacasmayo, OSINERMING, EPSEL, SUNAT, MEF-SIAF, SBS.

Elaboración: BCRP, Sucursal Piura

1.1.1. Producción Agropecuaria

En abril, la **actividad agropecuaria** decreció 4,2 por ciento, ante la contracción de los subsectores agrícola (-4,0 por ciento)

y pecuario (-5,2 por ciento). De este modo, en el primer cuatrimestre se registró una caída sectorial del 5,6 por ciento.

CUADRO N° 2
VALOR BRUTO DE PRODUCCIÓN AGROPECUARIO
(Variación real 1/)

	ABRIL		ENE - ABR	
	2010	2011	2010	2011
Subsector Agrícola	-53.0	-4.0	-18.7	-6.1
Subsector Pecuario	1.4	-5.2	2.0	-3.3
Sector Agropecuario	-47.2	-4.2	-15.7	-5.6

1/ Respecto al mismo período del año anterior

FUENTE: Dirección Regional de Agricultura de Lambayeque

ELABORACIÓN: BCRP, Sucursal Piura - Dpto. de Estudios Económicos

CUADRO Nº 3
PRODUCCIÓN DE PRINCIPALES PRODUCTOS AGRÍCOLAS 1/
(en TM)

CULTIVO	ABRIL			ENERO - ABRIL		
	2010	2011	Var. %	2010	2011	Var. %
Algodón	578	0	-100.0	578	22	-96.2
Arroz	932	500	-46.4	16 118	16 653	3.3
Café	9	8	-11.1	26	102	292.3
Camote	353	425	20.4	4 352	3 494	-19.7
Cebolla	1 512	1 638	8.3	17 705	8 466	-52.2
Caña de azúcar	172 078	208 655	21.3	743 655	641 779	-13.7
Frijol Caupí	72	107	48.6	430	521	21.2
Frijol G/S	37	0	-100.0	203	225	10.8
Limón	2 503	3 724	48.8	12 547	16 105	28.4
Maíz Amarillo Duro	5 781	2 900	-49.8	21 711	16 464	-24.2
Maíz Amiláceo	592	332	-43.9	1 863	999	-46.4
Maíz Choclo	1 820	1 484	-18.5	9 857	6 251	-36.6
Mango	0	9	n.d.	42 981	54 416	26.6
Papa	252	90	-64.3	2 133	1 348	-36.8
Piquillo	0	0	n.d.	1 155	5 481	374.5
Trigo	0	0	n.d.	0	0	n.d.
Yuca	1 598	0	-100.0	5 527	2 286	-58.6

1/ Cifras preliminares

FUENTE: Dirección Regional de Agricultura de Lambayeque

ELABORACIÓN: BCRP, Sucursal Piura - Dpto. de Estudios Económicos

El desempeño negativo del subsector agrícola respondió básicamente a la ausencia de producción de algodón y yuca y caídas en arroz (-46,4 por ciento) y maíz amarillo duro (-49,8 por ciento). En contraste, la producción de caña de azúcar

registró un repunte del 21,3 por ciento, dado que la empresa Pomalca operó durante más días que en similar mes del año pasado. Asimismo, las cosechas de limón se incrementaron en 48,8 por ciento.

Gráfico Nº 1
Producción de Maíz Amarillo (miles TM)

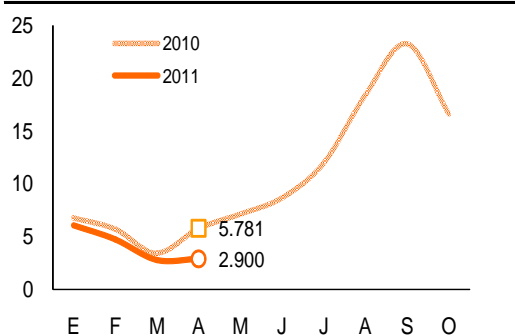

Fuente: OIA Lambayeque Elab.: BCRP Piura - Est. Económicos

Gráfico Nº 2
Producción de Caña de Azúcar (miles TM)

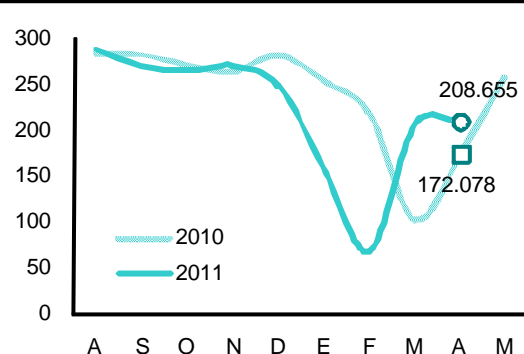

Fuente: OIA Lambayeque Elab.: BCRP Piura - Est. Económicos

**GRÁFICO N° 3
PARTICIPACIÓN EN EL VBP AGRÍCOLA
(ENERO - ABRIL 2011)**

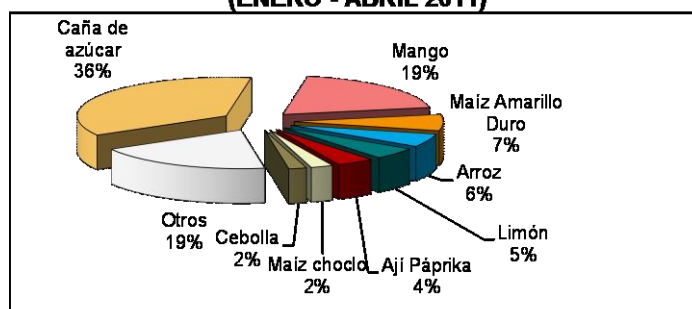

ELABORACIÓN: BCRP Sede Regional Piura. Dpto de Estudios Económicos

La mayoría de cultivos mostraron incrementos en sus precios en chacra respecto de abril del 2010. Este fue particularmente el caso del limón (71,8 por ciento), merced a la escasa oferta proveniente del vecino departamento de Piura, principal zona productora de este

cítrico. Asimismo, fue notable el repunte en el precio del café (97,0 por ciento), en línea con cotizaciones internacionales al alza. Del mismo modo, el precio del arroz aumentó en 38,6 por ciento, habida cuenta de la menor siembra de este cereal por condiciones climáticas adversas.

**CUADRO N° 4
PRECIOS EN CHACRA
(Nuevos soles por Kg.)**

Cultivos	ABRIL		Var. %
	2010	2011	
Algodón	2.85	s.c.	n.a.
Arroz	0.77	1.07	38.6
Café	3.30	6.50	97.0
Frijol Caupí	2.35	2.67	13.9
Frijol G/S	3.15	s.c.	n.a.
Limón	0.49	0.85	71.8
Maíz Amarillo	0.65	0.73	12.9
Maíz Amiláceo	0.89	1.21	36.7
Maíz Choclo	1.70	1.94	14.3
Mango	0.00	0.65	n.a.
Papa	0.55	0.40	-27.3
Trigo	s.c.	s.c.	n.a.
Yuca	0.41	s.c.	n.a.

FUENTE: Dirección Regional de Agricultura de Lambayeque

ELABORACIÓN: BCRP, Sede Regional Piura - Dpto. Est. Econ.

**CUADRO N° 5
CAUDAL DE RÍOS Y AGUA EN RESERVORIOS**

	ABRIL		Var. %
	2010	2011	
Río La Leche ^{1/}	16.2	11.1	-31.5
Río Chancay-Lambayeque ^{1/}	91.7	109.7	19.7
Río Zaña ^{1/}	18.1	2.0	-89.0
Reservorio Tinajones ^{2/}	216.0	140.9	-34.8

1/ Caudal promedio del mes (m³ / seg.)

2/ Volumen disponible promedio del mes (millones de m³)

FUENTE: Dirección Regional de Agricultura de Lambayeque

ELABORACIÓN: BCRP Sede Regional Trujillo. Dpto Est. Económicos

El déficit hídrico se mantuvo, hasta el punto de que la represa de Tinajones mostró una disminución del 34,8 por ciento respecto de la disponibilidad de agua en similar mes del año anterior.

En este contexto, las siembras de cultivos transitorios se contrajeron en 41,2 por ciento en relación con abril del 2010. Fue

particularmente marcada la reducción de la superficie instalada de maíz amarillo duro (-59,1 por ciento). En lo que va de la campaña agrícola (agosto 2010-abril 2011), las siembras disminuyeron en 20,4 por ciento, habida cuenta de la drástica caída en la instalación de arroz (-28,7 por ciento), que no pudo ser compensada por la mayor siembra de algodón.

**CUADRO N° 6
SUPERFICIE SEMBRADA 1/
(Has)**

CULTIVO	ABRIL		CAMPAÑA AGRÍCOLA 2/	
	2010	2011	2009/2010	2010/2011
CULTIVOS TRANSITORIOS	6 429	3 779	90 274	71 846
Algodón	0	0	1 254	5 408
Arroz	0	0	54 168	38 628
Camote	145	200	371	500
Frijol Caupí	156	315	1 151	1 193
Frijol G/S	140	25	594	675
Maíz Amarillo Duro	4 288	1 754	15 682	9 249
Maíz Amiláceo	473	193	2 914	1 572
Maíz Choclo	308	259	2 374	1 919
Menestras	199	247	2 770	2 601
Papa	90	90	640	670
Páprika	40	30	183	110
Piquillo	0	0	12	40
Trigo	75	0	1 889	1 235
Yuca	133	51	1 326	785
Otros	382	615	4 946	7 261
Total	6 429	3 779	90 274	71 846

1/ Cifras preliminares

2/ De agosto a abril

FUENTE: Dirección Regional de Agricultura de Lambayeque

ELABORACIÓN: BCRP, Sede Regional Piura - Dpto. de Estudios Económicos

La actividad pecuaria decreció en 5,2 por ciento respecto de abril del año anterior. Se observaron caídas en la producción de todas

las especies cárnicas, así como de leche y huevos.

**CUADRO N° 7
PRODUCCIÓN PECUARIA
(en TM)**

ESPECIES	ABRIL			ENERO - ABRIL		
	2010	2011	Var %	2010	2011	Var %
Carne de Ave	962	840	-12.7	3 891	3 462	-11.0
Carne de Ovino	40	35	-14.4	150	149	-1.1
Carne de Porcino	181	171	-5.7	719	720	0.1
Carne de Vacuno	221	220	-0.7	957	897	-6.3
Carne de Caprino	19	16	-15.2	77	66	-14.4
Huevos	273	244	-10.7	1 086	976	-10.1
Leche	3 241	3 218	-0.7	12 918	13 103	1.4

FUENTE: Dirección Regional de Agricultura de Lambayeque

ELABORACIÓN: BCRP Sede Regional Piura. Dpto de Estudios Económicos

**GRAFICO N° 4
PARTICIPACIÓN EN EL VBP PECUARIO
(ENERO - ABRIL 2011)**

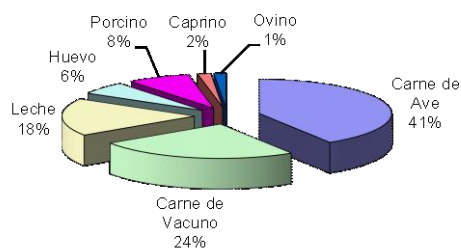

ELABORACIÓN: BCRP Sede Regional Piura. Dpto de Est. Econ.

**Gráfico N° 5
Precio en Granja: Carne de Ave (S/. x kg)**

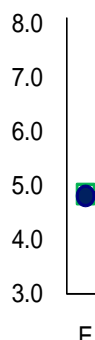

Fuente: DIA - Región Lambayeque Elab.: Est. Econ. BCRP

**Gráfico N° 6
Precio en Granja: Carne de Vacuno (S/. x kg)**

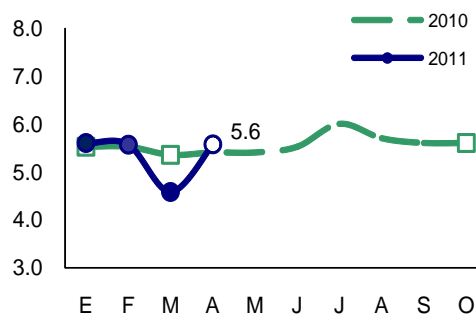

Fuente: DIA - Región Lambayeque Elab.: Est. Econ. BCRP

1.1.2. Producción Pesquera

En abril, la **producción pesquera** decreció en 72,9 por ciento con relación a igual mes del año anterior, por el menor

desembarque de bonito, cachema y caballa. No obstante, en el primer cuatrimestre, el crecimiento sectorial fue de 48,2 por ciento.

CUADRO N° 8
PRODUCCIÓN PESQUERA
(T.M.B)

ESPECIES	ABRIL			ENERO - ABRIL		
	2010	2011	Var.% 1/	2010	2011	Var.% 1/
Bonito	371	63	- 83.0	558	2 241	301.6
Barrilete	0	0	n.d.	560	2	- 99.6
Caballa	8	3	- 62.5	585	41	- 93.0
Cabrilla	0	0	n.d.	1	17	1 600.0
Cachema	27	7	- 74.1	203	40	- 80.3
Cojinova	0	0	n.d.	0	0	n.d.
Jurel	0	0	n.d.	10	320	3 100.0
Lenguado	0	0	n.d.	0	2	n.d.
Lisa	0	7	n.d.	153	244	59.5
Lorna	1	3	200.0	48	32	- 33.3
Raya	8	3	- 62.5	30	32	6.7
Sardina	0	0	n.d.	0	0	n.d.
Suco	13	15	15.4	97	83	- 14.4
Tollo	4	4	0.0	83	39	- 53.0
Bagre	1	10	900.0	5	19	280.0
Otros	15	13	- 13.3	167	82	- 50.9
TOTAL			- 72.9			48.2

1/ Variación en términos reales a precios de 1994

Fuente : Ministerio de la Producción. Dirección Regional de Pesquería - Lambayeque

Elaboración: BCRP Sede Regional Piura. Departamento de Estudios Económicos.

1.1.3. Producción Manufacturera

En abril, la actividad industrial decreció 2,7 por ciento respecto de similar mes del año anterior, ante la caída en la manufactura no primaria (-16,1 por ciento), que no pudo ser

compensada por la recuperación del procesamiento primario de recursos (25,6 por ciento). En lo que va del año, el sector se contrajo en 9,6 por ciento.

CUADRO Nº 9
VALOR BRUTO DE PRODUCCIÓN SECTOR MANUFACTURA
(Variación real 1/)

	ABRIL		ENE - ABR	
	2010	2012	2010	2012
Manufactura Primaria	-32.6	25.6	-29.2	-4.9
Manufactura no Primaria	9.4	-16.1	-9.2	-12.4
Total Sector	-8.8	-2.7	-17.9	-9.6

1/ Respecto al mismo mes o período del año anterior

FUENTE: Empresas Industriales y Dirección Regional de Agricultura

ELABORACIÓN: BCRP, Sede Regional Piura - Dpto. de Estudios Económicos

En el mes, la producción de azúcar se incrementó en 25,6 por ciento con relación a igual período del 2010, considerando que se prorrogó el régimen de protección patrimonial de que gozan las empresas azucareras de la región y cuya amenaza de levantamiento había provocado algunas dificultades en los meses previos. Además,

mientras Pomalca observó una paralización técnica durante 13 días de abril del 2010, en esta oportunidad operó sin interrupciones. Sin embargo, cabe acotar que la empresa Pucalá no operó hasta el día 25 de abril, mientras que en igual mes del año pasado se mantuvo paralizada durante 21 días; es decir, cuatro días menos.

CUADRO Nº 10
PRODUCCIÓN MANUFACTURERA PRIMARIA
(Índice de volumen físico: 1998 = 100)

CIUU - Rama de Actividad	ABRIL			ENERO - ABRIL		
	2010	2011	Var. %	2010	2011	Var. %
Azúcar	93.7	117.7	25.6	107.6	102.3	-4.9
Total	93.7	117.7	25.6	107.6	102.3	-4.9

1/ Cifras preliminares

FUENTE: Empresas azucareras y Dirección Regional de Agricultura

ELABORACIÓN: BCRP, Sede Regional Piura - Dpto. de Estudios Económicos

El desempeño negativo del subsector no primario obedeció a caídas en la producción de arroz pilado (-19,3 por ciento), café soluble (-5,5 por ciento), fideos (-100,0 por ciento) y aceite esencial de limón (-36,3 por ciento).

En el caso de la molinería de arroz incidió la menor disponibilidad de materia prima, en tanto que el mismo factor afectó a la industria de derivados del limón (sobre

todo, por la menor producción del cítrico proveniente de Piura).

La caída en el procesamiento de café soluble constituye una pausa en el desempeño positivo de los meses previos, en el contexto de incremento del precio de la materia prima. Por último, la única fábrica de fideos de Chiclayo paralizó de manera definitiva desde enero de este año.

CUADRO N° 11
PRODUCCIÓN MANUFACTURERA NO PRIMARIA
(Índice de volumen físico: 1998 = 100)

CIUU - Rama de Actividad	ABRIL			ENERO - ABRIL		
	2010	2011	Var. %	2010	2011	Var. %
Alimentos y Bebidas						
Arroz pilado	123.1	99.4	-19.3	113.5	93.2	-17.9
Café soluble	36.9	34.9	-5.5	23.0	31.4	36.8
Jugos de fruta	1073.4	1864.0	73.7	1402.0	2224.1	58.6
Fideos	28.6	0.0	-100.0	12.7	0.0	-100.0
Otros						
Aceite esencial de limón	90.9	57.9	-36.3	114.8	79.2	-31.0
Cáscara deshidratada de limón	102.1	131.7	29.0	125.1	109.4	-12.5
Alcohol etílico	25.1	27.4	9.1	23.2	22.0	-5.0
Total	104.3	87.5	-16.1	95.2	83.5	-12.4

1/ Cifras preliminares

FUENTE: Empresas Industriales y Dirección Regional de Agricultura

ELABORACIÓN: BCRP, Sede Regional Piura - Dpto. de Estudios Económicos

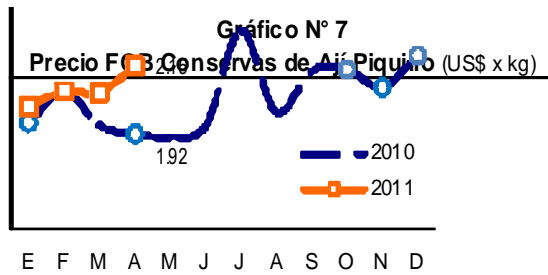

Fuente: ADUANAS

Elaboración: BCRP - Sede Regional Piura

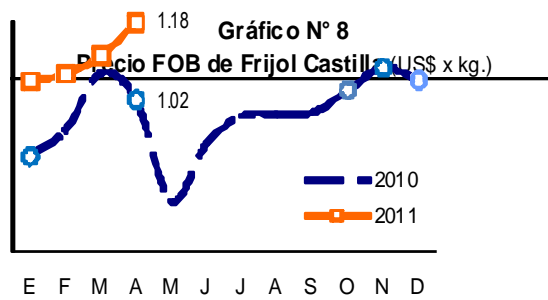

Fuente: ADUANAS

Elaboración: BCRP - Sede Regional Piura

1.1.4 Construcción

En abril, el **sector de la construcción**, medido a través del despacho de cemento, creció 13,1 por ciento en relación con igual

mes del año anterior. En el primer cuatrimestre, la expansión sectorial fue de 28,2 por ciento.

**CUADRO N° 12
PRINCIPALES INDICADORES DEL SECTOR CONSTRUCCIÓN**

	ABRIL			ENERO - ABRIL		
	2010	2011	Var %	2010	2011	Var %
Despacho de cemento (tm)	24 523	27 745	13.1	97 785	125 359	28.2

1/ Variación en términos reales

FUENTE : Empresa de Cementos Pacasmayo S.A.A.

ELABORACION : BCRP, Sede Regional Piura. Dpto. de Estudios Económicos.

1.1.5. Electricidad y Agua

En abril, la **producción de electricidad y agua** creció en 3,1 por ciento respecto de análogo mes del año anterior, por la mayor generación de electricidad (16,6 por ciento),

que más que compensó la caída en agua (-2,4 por ciento). En los cuatro primeros meses del año, el sector creció en 2,4 por ciento.

**CUADRO N° 13
PRODUCCIÓN DE ELECTRICIDAD Y AGUA**

	ABRIL			ENERO - ABRIL		
	2010	2011	Var %	2010	2011	Var %
Electricidad (mwh)	7 141	8 323	16.6	29 790	33 082	11.1
Agua (m3)	4 516 701	4 407 701	-2.4	17 795 164	17 545 838	-1.4
variacion del sector	3 081 674	3 177 490	3.1	12 349 104	12 642 268	2.4

1/ Variación en términos reales

FUENTE : Ministerio de Energía y Minas; INEI

ELABORACION : BCRP, Sede Regional Piura. Dpto. de Estudios Económicos.

II. SECTOR EXTERNO

2.1. Exportaciones

En abril, las **exportaciones** del departamento de Lambayeque fueron de US\$16,4 millones, siendo superiores en 28,6 por ciento respecto de las registradas en igual mes del año pasado, debido a la mayor oferta de productos no tradicionales (40,8 por ciento). En contraste, los tradicionales registraron una disminución de 10,5 por ciento, por las menores ventas de café (-5,7 por ciento) y azúcar (-59,0 por ciento).

En el grupo de los no tradicionales, destacaron las mayores ventas de aceite esencial de limón (394,3 por ciento), mangos (412,6 por ciento), frijoles y otras legumbres (61,4 por ciento), pimientos preparados (102,7 por ciento) y páprika (50,8 por ciento). En contraste, cayeron las exportaciones de paltas (-65,5 por ciento), jugo de maracuyá (-2,6 por ciento) y manteca de cacao (-5,2 por ciento).

CUADRO N° 14
EXPORTACIONES DEL DEPARTAMENTO DE LAMBAYEQUE POR SECTORES
(Valor FOB en miles de US \$)

	ABRIL			ENERO - ABRIL		
	2010	2011	Var %	2010	2011	Var %
I. Productos Tradicionales	3 052	2 731	- 10.5	16 745	11 210	- 33.1
Agropecuario	3 052	2 731	- 10.5	16 745	11 210	- 33.1
II. Productos No Tradicionales	9 732	13 706	40.8	41 734	54 574	30.8
Agropecuario	9 457	13 013	37.6	40 585	52 520	29.4
Químico	204	439	115.2	834	1 130	35.5
Otros	71	254	257.7 #	315	924	193.3
Total Exportaciones	12 784	16 437	28.6	58 479	65 784	12.5

FUENTE : SUNAT.

ELABORACIÓN: BCRP, Sede Regional Piura. Departamento de Estudios Económicos

En el primer cuatrimestre del año, las exportaciones aumentaron en 12,5 por ciento respecto de similar período del año pasado. El aporte relativo de los productos no

tradicionales fue de 82,8 por ciento frente a 17,2 por ciento de los tradicionales. El sector agropecuario se constituyó en el principal generador de divisas.

GRAFICO N° 9
ESTRUCTURA DE LAS EXPORTACIONES POR GRUPO DE PRODUCTO

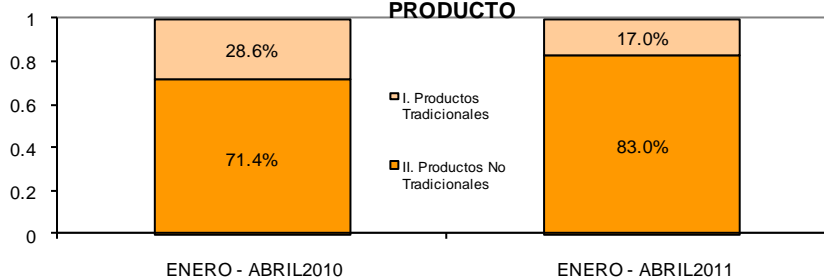

FUENTE : SUNAT.

ELABORACIÓN: BCRP, Sede Regional Piura. Dpto. de Estudios Económicos

GRAFICO N° 10
ESTRUCTURA DE LAS EXPORTACIONES POR SECTORES DE ORIGEN

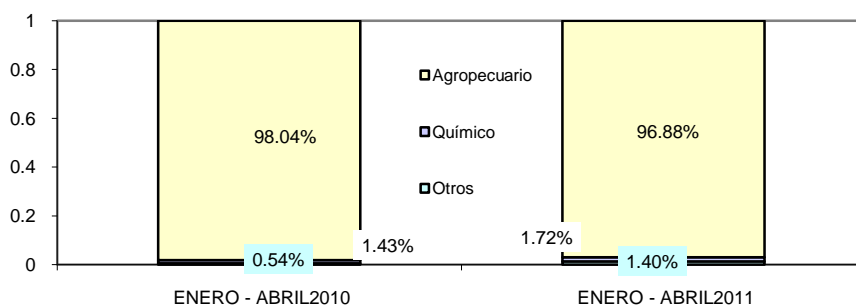

FUENTE: SUNAT
ELABORACIÓN: BCRP, Sede Regional Piura. Dpto. de Estudios Económicos

CUADRO N° 15						
EXPORTACIONES DEL DEPARTAMENTO DE LAMBAYEQUE POR PRINCIPALES PRODUCTOS						
(Valor FOB en miles de US\$)						
	ABRIL			ENERO - ABRIL		
	2010	2011	var %	2010	2011	var %
Frijoles y otras legumbres	2 058	3 322	61.4	12 525	12 673	1.2
Café	2 775	2 617	- 5.7	12 212	10 765	- 11.8
Mangos	361	1 850	412.6	5 167	10 564	104.4
Pimientos preparados	1 314	2 663	102.7	3 289	9 879	200.4
Jugo de maracuyá	1 374	1 339	- 2.6	6 917	6 092	- 11.9
Páprika y otros frutos capsicum	156	235	50.8	817	3 257	298.8
Bananas, las demas	0	343	n.d.	1	1 354	170 233.6
Cortezas de limón	209	362	73.1	856	1 022	19.4
Paltas	2 331	804	- 65.5	2 473	997	- 59.7
Jugo de limón	221	357	61.0	667	927	38.9
Aceite esencial de limón	43	212	394.3	407	790	94.1
Azúcar	277	114	- 59.0	4 533	445	- 90.2
Manteca de cacao	184	174	- 5.2	424	435	2.4
Alcohol etílico sin desnaturalizar	161	227	41.1	408	337	- 17.4
Uvas	0	0	n.d.	1 484	277	- 81.4
Arroz	113	0	- 100.0	780	0	- 100.0
Bananas tipo "cavendish valery"	203	0	- 100.0	833	0	- 100.0
Otros	1 004	1 819	81.2	4 684	5 971	27.5
Total Exportaciones	12 784	16 437	28.6	58 479	65 784	12.5

FUENTE: SUNAT.
ELABORACIÓN : BCRP, Sede Regional Piura. Dpto. de Estudios Económicos

En el primer cuatrimestre, los principales países de destino presentaron la siguiente

estructura de adquisiciones, según productos:

CUADRO N° 16
ESTRUCTURA DE EXPORTACIONES POR PAÍSES DE DESTINO
ENERO - ABRIL 2011

País	Principales productos	% del total	Valor FOB (millones \$)	Estructura % por país
Estados Unidos		29.6%	19.5	
	Otras legumbres		6.3	32.3%
	Pimiento piquillo, Morrón y otros		5.3	27.2%
	Mangos		3.6	18.5%
	Café		1.5	7.7%
	Páprika y otros frutos capsicum		1.0	5.1%
	Manteca de cacao		0.4	2.1%
	Uvas		0.2	1.0%
	Otros		1.2	6.2%
Países Bajos		19.3%	12.7	
	Jugo de maracuyá		5.5	43.3%
	Mangos		4.1	32.3%
	Bananas, las demás		0.8	6.3%
	Otros		2.3	18.1%
Ecuador		7.6%	5.0	
	Café		3.0	60.0%
	Productos vegetales diversos		1.2	24.0%
	Azúcar		0.4	8.0%
	Otros		0.4	8.0%
España		6.4%	4.2	
	Pimiento piquillo, Morrón y otros		1.9	45.2%
	Paprika y otros capsicum		1.7	40.5%
	Otras legumbres		0.3	7.1%
	Otros		0.3	7.1%
Chile		5.3%	3.5	
	Productos vegetales diversos		2.5	71.4%
	Otros		1.0	28.6%
Alemania		3.6%	2.4	
	Café		1.4	58.3%
	Otras legumbres		0.9	37.5%
	Otros		0.1	4.2%
Suecia		3.3%	2.2	
	Café		2.0	90.9%
	Otras legumbres		0.2	9.1%
Reino Unido		2.9%	1.9	
	Legumbres		0.7	36.8%
	Café		0.3	15.8%
	Jugo de limón		0.3	15.8%
	Mangos		0.2	10.5%
	Otros		0.4	21.1%
Bélgica		2.7%	1.8	
	Café		1.1	61.1%
	Pimiento piquillo, Morrón y otros		0.4	22.2%
	Mangos		0.3	16.7%
Otros		19.1%	12.6	
Total		100.0%	65.8	

FUENTE: SUNAT.

ELABORACION : BCRP, Sede Regional Piura. Dpto. de Estudios Económicos

En cuanto a los principales productos de exportación del departamento de

Lambayeque, a continuación se consignan los principales países adquirientes:

CUADRO N° 17
EXPORTACIONES DE PRODUCTOS POR PAÍSES DE DESTINO
ENERO - ABRIL 2011

Producto	Principales países de destino	% del total	Valor FOB (millones)	Estructura % por producto
Otras legumbres		19.3%	12.7	
	Estados Unidos		6.3	49.6%
	Puerto Rico		1.0	7.9%
	Colombia		0.5	3.9%
	España		0.3	2.4%
	Canadá		0.1	0.8%
	Otros		4.5	35.4%
Café		16.4%	10.8	
	Ecuador		3.0	27.8%
	Suecia		2.0	18.5%
	Estados Unidos		1.5	13.9%
	Bélgica		1.1	10.2%
	Alemania		1.4	13.0%
	Otros		1.8	16.7%
Mangos		16.1%	10.6	
	Países Bajos		4.1	38.7%
	Estados Unidos		3.6	34.0%
	Canadá		0.7	6.6%
	Japón		0.4	3.8%
	Otros		1.8	17.0%
Pimiento piquillo, Morrón y otros		15.0%	9.9	
	Estados Unidos		5.3	53.5%
	España		1.9	19.2%
	Argentina		1.0	10.1%
	Puerto Rico		0.5	5.1%
	Otros		1.2	12.1%
Jugo de maracuyá		9.3%	6.1	
	Países Bajos		5.5	90.2%
	Otros		0.6	9.8%
Bananas, las demas		2.1%	1.4	
	Países Bajos		0.8	57.1%
	Otros		0.6	42.9%
Uvas		0.5%	0.3	
	Estados Unidos		0.2	66.7%
	Otros		0.1	33.3%
Azúcar		0.6%	0.4	
	Ecuador		0.4	100.0%
Otros		20.7%	13.6	
Total		100.0%	65.8	

FUENTE: SUNAT.

ELABORACION : BCRP, Sede Regional Piura. Dpto. de Estudios Económicos

III. FINANZAS PÚBLICAS

3.1 Gobierno Central

En abril, los ingresos recaudados por el Gobierno Central bordearon los S/.33,2 millones, lo que significó un incremento real del 21,8 por ciento con relación a igual mes del año anterior. Este desempeño es atribuible a la mayor captación de impuestos a los ingresos (5,0 por ciento) y

del impuesto general a las ventas (46,4 por ciento).

En el primer cuatrimestre, la recaudación fiscal mostró una expansión del 14,1 por ciento respecto de similar período del año pasado.

CUADRO N° 18
LAMBAYEQUE: INGRESOS CORRIENTES DEL GOBIERNO CENTRAL
(En miles de Nuevos Soles)

	Abril			Enero - Abril		
	2010	2011	Var.% 1/	2010	2011	Var.% 1/
I. INGRESOS TRIBUTARIOS	26 399	33 233	21.8	106 121	124 279	14.1
1. Impuestos a los Ingresos	14 438	15 664	5.0	47 332	55 144	13.5
Personas Naturales	2 732	3 331	18.0	10 263	13 000	23.4
Personas Jurídicas	4 298	7 111	60.1	27 513	32 015	13.4
Regularización	7 408	5 221	-31.8	9 556	10 129	2.9
2. Impuestos a la Importación	1	3	160.6	6	9	58.2
3. Impuesto General a las ventas (IGV)	8 480	12 830	46.4	47 593	57 801	18.4
Operaciones Internas	8 474	12 822	46.4	47 566	57 770	18.4
Operaciones Externas	6	7	16.4	27	31	13.6
4. Impuesto Selectivo al Consumo (ISC)2/	154	252	58.0	1 045	619	-42.3
5. Otros Ingresos tributarios	3 326	4 485	30.5	10 146	10 706	2.7
II. INGRESOS NO TRIBUTARIOS	7	11	51.0	43	71	61.9
TOTAL	26 406	33 244	21.8	106 164	124 350	14.1

1/ Variación en términos reales

2/ Incluye ISC por operaciones externas

Fuente: Superintendencia Nacional de Administración Tributaria - SUNAT

Elaboración: BCRP, Sede Regional Piura. Departamento de Estudios Económicos

3.2 Gobierno Regional

En abril, los gastos del Gobierno Regional bordearon los S/. 37,4 millones, resultando menores en 33,6 por ciento a los ejecutados en análogo mes del año anterior. Esto obedeció a la notable reducción de los gastos de capital (-85,5 por ciento); los cuales, en abril del 2010, se asignaron

principalmente a la construcción y equipamiento del Hospital Regional de Lambayeque.

De igual modo, en el primer cuatrimestre, el gasto acumulado de la autoridad regional se contrajo en 13,5 por ciento con relación a similar período del año anterior.

CUADRO N° 19
LAMBAYEQUE: GASTOS DEL GOBIERNO REGIONAL
(En miles de Nuevos Soles)

	Abril			Enero - Abril		
	2010	2011	Var.% 1/	2010	2011	Var.% 1/
GASTOS CORRIENTES	34 551	34 432	-3.6	136 645	137 980	-1.6
Personal y Obligaciones Sociales	20 025	21 505	3.9	84 040	89 572	3.9
Pensiones y Otras Prest.Soc.	7 046	7 168	-1.6	31 256	31 651	-1.3
Bienes y Servicios	6 334	5 113	-21.9	17 789	14 609	-20.0
Otros Gastos Corrientes	1 146	646	-45.4	3 561	2 147	-41.2
GASTOS DE CAPITAL	19 971	2 985	-85.5	65 338	41 309	-38.4
Donaciones y Transferencias	17 176	0	-100.0	49 944	20 000	-61.1
Adq. Activos no financieros	2 795	2 985	3.4	15 394	21 309	35.0
Otros Gastos de Capital	0	0	0.0	0	0	0.0
TOTAL	54 522	37 417	-33.6	201 983	179 288	-13.5

1/ Variación en términos reales

Fuente: Ministerio de Economía y Finanzas

Elaboración: BCRP, Sede Regional Piura - Departamento de Estudios Económicos

Los gastos del mes fueron financiados principalmente con “Recursos Ordinarios”, los cuales representaron el 91,3 por ciento del total y se redujeron en 32,0 por ciento respecto de abril del 2010. La segunda

fueron los “Recursos directamente recaudados” que, al igual que las demás fuentes de financiamiento, se contrajeron en el período analizado.

CUADRO N° 20
LAMBAYEQUE: GASTOS DEL GOBIERNO REGIONAL POR FUENTE DE FINANCIAMIENTO
(En miles de Nuevos Soles)

	Abril			Enero - Abril		
	2010	2011	Var.% 1/	2010	2011	Var.% 1/
Recursos ordinarios	48 634	34 150	-32.0	180 957	156 287	-15.8
Canon y sobrecanon	1 096	1 079	-4.7	6 774	15 900	129.1
Recursos directamente recaudados	3 374	2 039	-41.5	9 624	6 332	-35.9
Donaciones y transferencias	1 418	149	-89.8	4 628	767	-83.9
TOTAL	54 522	37 417	-33.6	201 983	179 288	-13.5

1/ Variación en términos reales

Fuente: Ministerio de Economía y Finanzas

Elaboración: BCRP, Sede Regional Piura - Departamento de Estudios Económicos

El Presupuesto Institucional Modificado (PIM), que bordea los S/. 625,8 millones, muestra una ejecución del 28,7 por ciento al

finalizar abril, con un avance del 30,2 por ciento en gastos corrientes y del 24,5 por ciento en gastos de capital.

3.3 Gobierno Local

En abril, los gastos municipales de Chiclayo totalizaron S/.19,0 millones; es decir, 13,1 por ciento menos, en términos reales, respecto de lo ejecutado el mismo mes del año 2010. Esto obedeció, principalmente, al menor gasto de capital (-22,3 por ciento), el cual consistió básicamente en obras de saneamiento y de agua potable en Oyotún (S/.4,8 millones),

Pomalca (S/.1,1 millones) y en pueblos jóvenes del distrito de La Victoria (S/.1,9 millones).

En los primeros cuatro meses del año, el gasto de la autoridad local se contrajo levemente (-1,0 por ciento) respecto a igual período del año anterior.

CUADRO N° 21
CHICLAYO: GASTOS DEL GOBIERNO LOCAL
(En miles de Nuevos Soles)

	Abril			Enero - Abril		
	2010	2011	Var. %	2010	2011	Var. %
GASTOS CORRIENTES	9 092	9 306	-1.0	33 586	34 751	0.1
Personal y Obligaciones Sociale:	4 159	4 197	-2.3	18 163	19 879	5.9
Obligaciones Previsionales	1 576	1 170	-28.2	4 762	4 794	-2.6
Bienes y Servicios	3 247	3 664	9.2	9 999	9 527	-7.8
Donaciones y Transferencias	6	119	1,819.3	6	119	1,819.3
Otros Gastos Corrientes	104	156	44.6	655	432	-36.3
GASTOS DE CAPITAL	12 107	9 721	-22.3	38 583	39 061	-2.0
Adquisición de Activos no financ	11 938	9 671	-21.6	38 077	38 820	-1.3
Otros Gastos de Capital	169	50	-71.4	506	241	-54.0
TOTAL	21 200	19 027	-13.1	72 169	73 811	-1.0

Fuente: Ministerio de Economía- SIAF

Elaboración: BCRP, Sede Regional Piura - Departamento de Estudios Económicos.

El financiamiento del gasto mensual se hizo principalmente con “Recursos Ordinarios”, que representaron el 49,3 por ciento del total y, al igual que las demás fuentes, disminuyeron en relación a abril del año

pasado. En segundo orden de importancia, destacaron los “Recursos Determinados”, con una importancia relativa del 32,7 por ciento.

CUADRO N° 22
CHICLAYO: GASTOS DEL GOBIERNO LOCAL POR FUENTE DE FINANCIAMIENTO
(En miles de Nuevos Soles)

	Abril			Enero - Abril		
	2010	2011	Var. %	2010	2011	Var. %
Recursos ordinarios	9 688	9 388	-6.2	29 581	36 943	20.9
Recursos determinados	7 122	6 227	-15.4	25 243	24 842	-4.8
Recursos directamente recaudados	4 228	3 395	-22.3	15 428	12 005	-24.7
Donaciones y transferencias	138	17	-88.1	1 732	21	-98.8
Operaciones de Crédito Oficial	24	0	-100.0	185	0	-100.0
TOTAL	21 200	19 027	-13.1	72 169	73 811	-1.0

Fuente: Ministerio de Economía- SIAF

Elaboración: BCRP, Sede Regional Piura - Departamento de Estudios Económicos.

El Presupuesto Institucional Modificado (PIM) bordeó los S/.196,6 millones y mostró una ejecución del 37,5 por ciento al

finalizar el mes de abril, con un avance del 32,0 por ciento en gastos corrientes y del 44,4 por ciento en gastos de capital.

IV. MONEDA Y CRÉDITO

4.1. Depósitos del Sistema Financiero

En abril, el saldo de depósitos del sistema financiero bordeó los S/.1 176,6 millones, registrando un incremento real del 11,4 por ciento respecto de similar período del 2010. Ello obedeció principalmente a mayores captaciones de las empresas bancarias (12,2 por ciento de crecimiento interanual) y de las instituciones de microfinanzas (9,1 por

ciento).

Los depósitos en moneda nacional representaron el 67,4 por ciento del total y crecieron 17,8 por ciento en términos interanuales, mientras que las captaciones en moneda extranjera registraron un crecimiento modesto del 0,2 por ciento.

CUADRO N° 23
LAMBAYEQUE: DEPÓSITOS DEL SISTEMA FINANCIERO
(Saldos en miles de nuevos soles)

	ABRIL		
	2010	2011	Var.% 1/
Empresas Bancarias	750 911	870 892	12.2
Instituciones de Microfinanzas	271 251	305 695	9.1
Cajas Municipales	217 728	254 514	13.1
Cajas Rurales	46 502	42 505	-11.5
Empresas Financieras	7 021	8 676	19.6
Total	1022 161	1176 587	11.4
En M/N	651 940	793 319	17.8
En M/E	370 221	383 269	0.2

1/ Variación en valores reales

FUENTE: Superintendencia de Banca y Seguros (SBS)

ELABORACIÓN: BCRP, Sede Regional Piura. Departamento de Estudios Económicos

Los ahorros corrientes dieron cuenta del 42,6 por ciento del total de captaciones del sistema financiero y mostraron también la

expansión interanual más significativa (19,9 por ciento).

CUADRO N° 24
LAMBAYEQUE: EVOLUCIÓN SEGÚN TIPO DE DEPÓSITOS
(Saldos en miles de nuevos soles)

	ABRIL		
	2010	2011	Var.% 1/
Vista	192 284	223 525	12.5
Ahorros	404 835	501 486	19.9
A plazo	425 042	451 576	2.8
Total	1022 161	1176 587	11.4

1/ Variación en valores reales

FUENTE: Superintendencia de Banca y Seguros (SBS)

ELABORACIÓN: BCRP, Sede Regional Piura. Departamento de Estudios Económicos

El Banco Crédito es la institución que registró la mayor participación en el saldo total de depósitos, con una significación del 28,4 por ciento, seguido del Banco

Continental (20,4 por ciento) y de la Caja Piura (12,3 por ciento). En conjunto, estas tres entidades dieron cuenta del 61,1 por ciento de las captaciones del sistema.

CUADRO N° 25
LAMBAYEQUE: PARTICIPACIÓN EN LOS DEPÓSITOS
(en %)

	ABRIL		
	Miles de S/.	Mes	Acumulado
Crédito	334 698	28.4	28.4
Continental	239 585	20.4	48.8
Caja Piura	144 206	12.3	61.1
Scotiabank	112 087	9.5	70.6
Interbank	86 430	7.3	77.9
Caja Municipal Trujillo	62 854	5.3	83.3
Caja Municipal Sullana	35 313	3.0	86.3
CRAC Sipán S A	33 022	2.8	89.1
Interamericano de Finanzas	30 194	2.6	91.7
Financiero	24 782	2.1	93.8
Mi Banco	17 213	1.5	95.2
HSBC Bank Perú	11 082	0.9	96.2
Falabella	10 581	0.9	97.1
CR Nuestra Gente (*)	8 997	0.8	97.8
CMCP Lima	6 798	0.6	98.4
Crediscotia Financiera	5 621	0.5	98.9
Caja Municipal Paita	5 343	0.5	99.3
Azteca	3 452	0.3	99.6
Financiera Efectiva	3 042	0.3	99.9
Banco Ripley S.A	787	0.1	100.0
CR Chavin	486	0.0	100.0
Financiera Edyficar	13	0.0	100.0
TOTAL	1176 587	100.0	

FUENTE: Superintendencia de Banca y Seguros (SBS)

ELABORACIÓN: BCRP, Sede Regional Piura. Departamento de Estudios Económicos

5.2. Créditos del Sistema Financiero

Al término del mes, el saldo de créditos del sistema financiero bordeó los S/.2 890,2 millones, expandiéndose en 13,2 por ciento respecto de similar período del año pasado. Esto obedeció al incremento de las colocaciones de las empresas bancarias (14,0 por ciento) y de las entidades de

microcrédito (10,9 por ciento).

Las colocaciones en moneda nacional representaron el 81,5 por ciento del total, mostrando un crecimiento interanual del 12,2 por ciento, inferior al registrado por los créditos en moneda extranjera (17,8 por ciento).

CUADRO N° 26
LAMBAYEQUE: CRÉDITO DEL SISTEMA FINANCIERO
(Saldos en miles de nuevos soles)

	ABRIL		
	2010	2011	Var.% 1/
Empresas Bancarias	1 832 554	2 159 324	14.0
Instituciones de Microfinanzas	637 692	730 836	10.9
Cajas Municipales	379 522	404 793	3.2
Cajas Rurales	53 202	57 837	5.2
Edpymes	85 278	88 371	0.3
Empresas Financieras	119 690	179 836	45.4
Total	2 470 246	2 890 160	13.2
En M/N	2 030 172	2 354 285	12.2
En M/E	440 073	535 874	17.8

1/ Variación en valores reales

FUENTE: Superintendencia de Banca y Seguros (SBS)

ELABORACIÓN: BCRP, Sede Regional Piura. Departamento de Estudios Económicos

El Banco Continental registró la mayor participación (22,1 por ciento) en las colocaciones del sistema, siendo secundado por el Banco de Crédito (20,2 por ciento) y

el Scotiabank (13,2 por ciento). Estas tres entidades representaron, conjuntamente, el 55,6 por ciento del crédito otorgado en la región.

CUADRO N° 27
LAMBAYEQUE: PARTICIPACIÓN EN LOS CRÉDITOS
(en %)

	ABRIL		
	Miles de S/.	Mes	Acumulado
Continental	638 699	22.1	22.1
Crédito	584 472	20.2	42.3
Scotiabank	382 419	13.2	55.6
Interbank	195 681	6.8	62.3
Caja Piura	169 257	5.9	68.2
Crediscotia Financiera	132 048	4.6	72.7
Financiero	119 211	4.1	76.9
CMAC Trujillo	116 717	4.0	80.9
Mi Banco	100 546	3.5	84.4
CMAC Sullana	92 702	3.2	87.6
Falabella	82 206	2.8	90.4
Edpyme Alternativa	47 437	1.6	92.1
Financiera Edyficar	37 007	1.3	93.4
Edpyme Raíz	33 534	1.2	94.5
CR Nuestra Gente (*)	30 539	1.1	95.6
HSBC Bank Perú	28 684	1.0	96.6
Interamericano de Finanzas	14 782	0.5	97.1
CMAC Paita	14 451	0.5	97.6
CRAC Sipán S A	14 336	0.5	98.1
CMCP Lima	11 665	0.4	98.5
Azteca	8 126	0.3	98.8
Financiera Efectiva	7 525	0.3	99.0
Edpyme Solidaridad	7 400	0.3	99.3
CR Chavin	6 616	0.2	99.5
Señor de Luren	6 346	0.2	99.7
Ripley S.A-	4 499	0.2	99.9
Financiera TFC S A	3 256	0.1	100.0
TOTAL	2 890 160	100.0	

(*) Mediante Res.SBS de agosto, se fusionó CR Nor Perú a CR Sur y ED. Crear Tacna.

FUENTE: Superintendencia de Banca y Seguros (SBS)

ELABORACIÓN: BCRP, Sede Regional Piura. Departamento de Estudios Económicos

En abril, el saldo de créditos superó al de depósitos, en S/1 713,6 millones; lo que equivalió a 146,0 por ciento más. Los

créditos comerciales fueron los de mayor significación y crecimiento relativo respecto de abril del año pasado.

CUADRO N°28
Colocaciones por Tipo de Crédito

Tipo Crédito	Var.% 1/	Part.% Abr.11
Comercial	84.2	53.0%
Consumo	28.2	25.9%
Hipotecario	22.5	10.4%
MES	-44.0	10.7%
Total	30.6	100.0%

2/ Variación en términos reales

FUENTE: Superintendencia de Banca y Seguros (SBS)

En cuanto a la cartera pesada, ésta se ubicó en 3,3 por ciento, como proporción de las colocaciones brutas, superando en 0,1 puntos

porcentuales a la morosidad de abril del año anterior.

CUADRO N° 29
LAMBAYEQUE: MOROSIDAD EN EL SISTEMA FINANCIERO1/
(En % de las colocaciones brutas)

	ABRIL		Abr.11/Abr.10
	2010	2011	Var.% 1/
Agrobanco	5.2	3.4	-1.8
Banco de la Nación	0.2	0.2	0.0
Empresas Bancarias	2.5	2.6	0.1
Instituciones de Microfinanzas			
Cajas Municipales	7.0	6.2	-0.9
Cajas Rurales	5.4	8.1	2.7
Edpymes	6.1	7.4	1.3
Empresas Financieras	1.6	3.8	2.2
Total	3.2	3.3	0.1

1/ Cartera pesada= créditos vencidos + créditos en cobranza judicial / colocaciones brutas

FUENTE: Superintendencia de Banca y Seguros (SBS)

ELABORACIÓN: BCRP, Sede Regional Piura. Departamento de Estudios Económicos

5.3. Crédito a la pequeña y microempresa

El crédito otorgado a la pequeña y microempresa bordeó los S/.971,0 millones, mostrando un incremento relativo del 52,3 por ciento con relación a abril del año

pasado. Las empresas bancarias constituyen la principal fuente de crédito de dicho segmento empresarial, siendo secundadas por las cajas municipales.

CUADRO N° 30
CRÉDITO OTORGADO A LA PEQUEÑA Y MICROEMPRESA
(Saldos en miles de nuevos soles)

	ABRIL		
	2010	2011	Var.% 1/
Bancos	272 844	454 181	61.1
Cajas Municipales	178 640	288 214	56.1
Cajas Rurales	32 343	48 606	45.4
Edpymes	73 913	86 722	13.5
Empresas Financieras	59 163	93 239	52.5
TOTAL	616 902	970 962	52.3

FUENTE: Superintendencia de Banca y Seguros (SBS)

ELABORACIÓN: BCRP, Sede Regional Piura. Departamento de Estudios Económicos

INFORMACIÓN ESTADÍSTICA MENSUAL

ANEXO 1

LAMBAYEQUE: PRODUCCIÓN AGROPECUARIA
(TM)

	2010									2011			
	ABR	MAY	JUN	JUL	AGO	SEP	OCT	NOV	DIC	ENE	FEB	MAR	ABR
AGRICOLA													
Algodón	578	4 233	0	900	837	0	0	0	0	0	22	0	0
Arroz	932	200 034	155 291	22 302	8 914	0	0	0	5 076	9 416	6 567	170	500
Café	9	10	124	221	190	11	12	10	0	0	9	85	8
Camote	353	1 090	1 645	1 199	913	3 954	10 505	11 517	3 026	1 375	1 065	629	425
Cebolla	1 512	1 697	1 565	3 294	2 962	1 567	3 554	2 579	3 305	2 413	3 053	1 362	1 638
Frijol caupi	72	120	224	179	143	296	314	343	296	98	214	102	107
Frijol grano seco	37	3	0	194	408	214	1 403	1 062	209	87	87	51	0
Frijol palo verde	8	13	141	205	288	646	720	445	168	133	0	0	0
Limón	2 503	3 274	3 421	3 145	2 454	2 921	2 579	2 506	3 144	4 486	2 804	5 091	3 724
Maíz amiláceo	592	793	441	466	752	878	251	381	300	75	161	431	332
Maíz amarillo duro	5 781	7 140	8 675	11 964	18 402	23 236	16 613	8 939	6 047	6 062	4 730	2 772	2 900
Maíz choclo	1 820	2 160	1 789	2 059	2 440	2 677	2 552	358	2 400	1 811	1 538	1 418	1 484
Papa	252	280	464	155	95	576	810	747	250	745	196	317	90
Páprika	235	540	120	0	0	0	0	472	360	317	238	0	0
Piquillo	0	0	0	0	0	225	180	560	5 756	5 481	0	0	0
Tomate	371	676	679	670	1 192	1 220	762	2 406	1 076	756	608	412	521
Trigo	0	0	264	614	570	99	0	0	0	0	0	0	0
Yuca	1 598	1 477	1 165	1 239	1 481	1 099	1 937	1 163	1 213	160	1 330	796	0
Mango	0	0	0	0	0	0	0	0	0	4 230	27 119	23 058	9
Maracuyá	904	833	1 067	929	1 361	1 993	2 112	1 756	2 504	5 203	1 859	2 126	1 217
Caña de azúcar*	172 078	257 534	278 960	190 080	286 907	268 830	263 413	269 269	247 085	159 371	66 897	206 856	208 655
PECUARIO													
Carne de ave	962	967	923	991	991	987	986	986	989	984	688	950	840
Carne de caprino	19	23	23	23	21	21	19	17	18	17	17	16	16
Carne de ovino	40	35	37	42	40	36	37	37	36	38	37	39	35
Carne de porcino	181	215	182	200	210	205	210	225	300	182	185	182	171
Carne de vacuno	221	242	262	279	277	268	262	260	256	230	229	218	220
Huevos	273	268	268	269	269	268	268	268	269	267	277	188	244
Leche	3 241	3 278	3 281	3 260	3 280	3 260	3 380	3 410	3 450	3 320	3 280	3 285	3 218

FUENTE : Ministerio de Agricultura - Región Lambayeque

ELABORACIÓN : Departamento de Estudios Económicos BCRP - Sede Regional de Piura

ANEXO 2

**LAMBAYEQUE: COSECHAS
(Has)**

CULTIVOS	2010									2011			
	ABR	MAY	JUN	JUL	AGO	SEP	OCT	NOV	DIC	ENE	FEB	MAR	ABR
Algodón	0	816	0	0	20	0	0	0	0	0	0	0	0
Arroz	100	23 924	21 150	2 655	1 531	0	0	0	1 310	1 720	1 014	40	0
Frijol Caupi	48	96	177	171	145	209	261	293	295	75	65	67	
Maíz Amarillo Duro	901	1 083	1 496	2 130	3 016	3 725	2 646	1 501	1 019	757	667	393	410
Maíz Amiláceo	374	503	223	234	368	435	116	197	181	34	85	290	0
Maíz Choclo	215	249	197	236	291	308	305	24	318	238	184	161	0
Papa	45	50	80	25	15	90	130	120	40	120	35	55	0
Trigo	0	0	330	749	684	125	0	0	0	0	0	0	0
Caña de Azúcar	1 506	2 204	2 758	1 834	2 306	2 699	2 497	2 650	2 617	2 350	551	1 792	1 600
T O T A L	3 189	28 925	26 411	8 034	8 376	7 591	5 955	4 785	5 780	5 294	2 601	2 798	2 010

FUENTE : Ministerio de Agricultura - Región Lambayeque.

ELABORACIÓN: Departamento de Estudios Económicos BCRP - Sede Regional Piura

ANEXO 3

**LAMBAYEQUE: AREA SEMBRADA
(Has)**

CULTIVOS	2010									2011			
	ABR	MAY	JUN	JUL	AGO	SEP	OCT	NOV	DIC	ENE	FEB	MAR	ABR
Algodón	0	0	0	0	0	0	3	3 015	931	1 392	67	0	0
Arroz	0	0	0	0	2 075	1 714	285	10	65	2 897	20 684	10 898	0
Camote	145	277	604	794	182	144	66	75	31	64	129	107	200
Frijol Caupí	156	191	167	340	311	63	25	52	20	206	153	48	315
Frijol G/S	140	509	302	2 286	258	117	135	80	0	0	0	60	25
Maíz Amarillo Duro	4 288	1 439	1 858	1 413	928	700	278	409	1 385	925	2 006	864	1 754
Maíz Amiláceo	473	127	111	182	181	69	310	275	145	115	253	31	193
Maíz Choclo	308	291	306	332	276	235	209	185	161	164	291	139	259
Menestras	199	785	1 286	4 289	578	349	233	223	65	100	177	267	247
Papa	90	130	120	40	115	130	25	15	70	115	50	60	90
Páprika	40	20	114	1	0	0	0	0	40	40	0	0	30
Piquillo	0	51	473	541	40	0	0	0	0	0	0	0	0
Trigo	75	0	0	0	0	0	0	0	0	190	635	410	0
Yuca	133	87	93	80	100	105	40	81	80	121	165	42	51
Limón	0	0	0	0	0	0	0	0	0	0	0	0	0
Mango	0	0	0	0	0	0	0	0	0	0	0	0	0
Otros	0	0	148	0	721	466	580	289	235	0	0	0	0
TOTAL	6 047	3 907	5 582	10 298	5 765	4 092	2 189	4 709	3 228	6 329	24 610	12 926	3 164

FUENTE: Dirección Regional de Agricultura de Piura

ELABORACIÓN: BCRP, Sede Regional Piura - Dpto. de Estudios Económicos

ANEXO 4

LAMBAYEQUE: PRODUCCIÓN PESQUERA
(T.M.)

	2010										2011			
	ABR	MAY	JUN	JUL	AGO	SEP	OCT	NOV	DIC	ENE	FEB	MAR	ABR	
BONITO	371	78	311	0	52	2	1	1	0	323	1815	40	63	
CABALLA	8	0	234	34	35	0	0	86	73	1	36	0	0	
CABRILLA	0	0	1	4	2	1	1	7	16	10	3	4	3	
CACHEMA	27	42	20	16	11	17	14	126	56	15	11	8	7	
COJINOVA	0	0	0	0	0	0	0	0	3	0	0	0	0	
JUREL	0	0	0	26	0	0	0	0	18	4	316	0	0	
LENGUADO	0	0	0	1	1	3	3	3	2	1	0	0	0	
LISA	0	1	0	0	0	0	0	2	9	49	93	95	7	
LORNA	1	12	36	6	6	7	8	8	8	2	5	22	3	
RAYA	8	7	3	5	3	5	7	8	16	11	4	14	3	
SARDINA	0	0	0	0	0	0	0	0	0	0	0	0	0	
SUCO	13	7	3	2	1	3	4	9	97	44	9	14	15	
TOLLO	4	4	10	3	2	51	18	14	6	9	5	21	4	
BAGRE	1	1	1	4	2	2	2	2	5	7	0	1	10	
OTROS	15	23	125	9	35	35	29	45	40	22	15	31	13	
TOTAL	449	173	744	110	150	126	87	310	348	497	2 313	250	128	

FUENTE : Dirección del Ministerio de Pesquería Lambayeque

ELABORACION: BCRP. Sede Regional Piura. Departamento de Estudios Económicos

ANEXO 5

LAMBAYEQUE: PRODUCCIÓN MANUFACTURERA
(Índice de volumen físico : 1998 = 100)

DESCRIPCIÓN	2010										2011			
	ABR	MAY	JUN	JUL	AGO	SEP	OCT	NOV	DIC	ENE	FEB	MAR	ABR	
Manufactura Primaria	93.7	164.7	187.5	129.9	182.9	175.5	176.8	185.2	172.0	114.4	42.4	134.9	117.7	
Azúcar	93.7	164.7	187.5	129.9	182.9	175.5	176.8	185.2	172.0	114.4	42.37	134.9	117.7	
Manufactura No Primaria	104.3	110.2	97.0	105.9	97.8	113.3	151.9	94.5	80.5	75.6	90.5	80.3	87.5	
Arroz envasado	123.1	135.7	107.5	119.4	107.7	123.5	183.2	109.6	85.3	75.7	110.5	87.1	99.4	
Café soluble	36.9	22.3	48.9	53.5	46.2	60.3	50.2	49.5	54.8	39.5	17.2	34.1	34.9	
Jugos de fruta	1073.4	1181.3	2015.1	1792.4	2660.2	2829.6	1833.8	971.4	1897.9	3454	1291.9	2286.9	1864.0	
Fideos	28.6	4.3	8.1	20.2	8.8	21.7	13.9	14.8	7.4	0.0	0.0	0.0	0.0	
Aceite esencial de limón	90.9	99.7	98.1	54.2	23.1	9.0	0.0	11.6	23.3	35.3	87.3	136.3	57.9	
Cáscara de limón deshidrat.	102.1	105.0	102.5	53.5	20.5	6.9	3.6	9.1	21.7	39.0	99.4	167.6	131.7	
Alcohol etílico	25.1	26.5	25.5	22.6	23.9	39.6	40.3	36.0	41.2	35.9	11.0	13.7	27.4	
TOTAL	100.6	129.1	128.3	114.2	127.2	134.8	160.5	125.9	112.1	89.0	73.8	99.2	97.9	

FUENTE: ENCUESTA A EMPRESAS INDUSTRIALES

ELABORACIÓN: Departamento de Estudios Económicos – BCRP Sede Regional Piura

ANEXO 6

LAMBAYEQUE: PRODUCCIÓN MANUFACTURERA
(Variación Porcentual)

DESCRIPCIÓN	2010										2011			
	ABR	MAY	JUN	JUL	AGO	SEP	OCT	NOV	DIC	ENE	FEB	MAR	ABR	
Manufactura Primaria	-32.6	60.0	83.7	-27.8	-0.2	-7.7	-4.5	-1.3	-13.1	-28.6	-65.3	147.1	25.6	
Azúcar	-32.6	60.0	83.7	-27.8	-0.2	-7.7	-4.5	-1.3	-13.1	-28.6	-65.3	147.1	25.6	
Manufactura No Primaria	9.4	11.1	-1.8	-22.9	-19.7	-19.1	31.3	3.4	2.2	-17.3	20.7	-27.2	-16.1	
Arroz envasado	3.6	13.9	-8.3	-27.0	-26.3	-26.9	30.9	4.1	-3.2	-33.2	28.2	-33.6	-19.3	
Café soluble	26.4	-45.3	24.6	1.0	-15.3	14.1	-1.8	-5.2	2.7	440.1	13.0	5.2	-5.5	
Maracuyá en jugo	560.2	473.0	182.7	2.4	135.9	225.3	241.6	10.0	124.4	139.7	-19.9	54.5	73.7	
Fideos	80.8	-72.0	-44.5	34.3	n.d.	-56.6	-29.0	-24.7	-61.6	-100.0	-100.0	n.d.	-100.0	
Aceite esencial de limón	170.7	-43.0	-18.5	n.d.	n.d.	n.d.	n.d.	n.d.	n.d.	-41.1	-42.1	-13.5	-36.3	
Cáscara de limón deshidrat.	161.8	-5.9	-19.0	n.d.	n.d.	n.d.	n.d.	n.d.	n.d.	-37.2	-36.6	-6.4	29.0	
Alcohol etílico	4.9	8.0	6.3	-16.8	8.4	68.2	76.2	52.2	82.7	63.5	-48.4	-43.4	9.1	
TOTAL	-8.8	28.4	28.4	-24.9	-11.1	-14.3	14.9	1.0	-6.6	-22.7	-19.0	8.9	-2.7	

FUENTE: ENCUESTA A EMPRESAS INDUSTRIALES

ELABORACIÓN: Departamento de Estudios Económicos – BCRP Sede Regional Piura

ANEXO 7

LAMBAYEQUE: EXPORTACIONES FOB POR GRUPOS DE PRODUCTO 1/
(US\$)

TIPO	2010									2011			
	ABR	MAY	JUN	JUL	AGO	SEP	OCT	NOV	DIC	ENE	FEB	MAR	ABR
I. PRODUCTOS TRADICIONALES	3 052	13 781	26 599	37 275	38 773	32 543	32 255	29 647	22 016	3 151	3 111	2 216	2 731
Agrícolas	3 052	13 781	26 599	37 275	38 773	32 543	32 255	29 647	22 016	3 151	3 111	2 216	2 731
II. PRODUCTOS NO TRADICIONALES	9 732	8 151	11 995	9 970	11 661	12 517	16 850	15 872	17 889	12 736	14 714	13 419	13 706
Agropecuarios	9 457	7 449	11 116	9 801	11 297	11 746	16 476	15 688	17 643	12 510	14 220	12 777	13 013
Químicos	204	653	798	87	322	691	233	170	231	163	138	390	439
Otros Productos No Tradicionales	72	48	82	82	43	80	142	14	15	63	356	252	254
TOTAL EXPORTACIONES	12 784	21 932	38 595	47 246	50 434	45 060	49 106	45 518	39 905	15 887	17 825	15 635	16 437

1/ Cifras preliminares

FUENTE : SUNAT

ELABORACIÓN: BCRP, Sede Regional Piura, Departamento de Estudios Económicos

ANEXO 8

LAMBAYEQUE: EXPORTACIONES DE PRODUCTOS TRADICIONALES 1/
(Miles de US\$)

TIPO	2010									2011			
	ABR	MAY	JUN	JUL	AGO	SEP	OCT	NOV	DIC	ENE	FEB	MAR	ABR
AGRICOLAS	3 052	13 781	26 599	37 275	38 773	32 543	32 255	29 647	22 016	3 151	3 111	2 216	2 731
Algodón													
Volúmen (TM)	0	0	0	0	69	0	0	0	0	0	0	0	0
Valor(Miles US\$)	0	0	0	0	218	0	0	0	0	0	0	0	0
Azúcar													
Volúmen (TM)	1 707	1 382	1 605	1 345	759	6 009	180	470	710	811	519	626	652
Valor(Miles US\$)	277	233	266	230	131	3 403	38	79	123	140	88	104	114
Café													
Volúmen (TM)	827	3 929	7 454	9 941	9 548	6 920	7 291	7 082	5 736	588	725	568	512
Valor(Miles US\$)	2 775	13 548	26 334	37 046	38 424	29 140	32 218	29 568	21 893	3 011	3 024	2 112	2 617
TOTAL	3 052	13 781	26 599	37 275	38 773	32 543	32 255	29 647	22 016	3 151	3 111	2 216	2 731

1/ Cifras preliminares

FUENTE: SUNAT

ELABORACIÓN: BCRP, Sede Regional Piura. Departamento de Estudios Económicos

ANEXO 9

LAMBAYEQUE: EXPORTACIONES DE PRODUCTOS NO TRADICIONALES 1/

(Miles de US\$)

TIPO	2010										2011			
	ABR	MAY	JUN	JUL	AGO	SEP	OCT	NOV	DIC	ENE	FEB	MAR	ABR	
AGROPECUARIOS	9 457	7 449	11 116	9 801	11 297	11 746	16 476	15 688	17 643	12 510	14 220	12 777	13 013	
Cereales y sus preparaciones	141	181	30	3	32	10	34	11	6	21	18	20	92	
Frutas	4 742	3 540	5 675	3 903	3 371	2 383	3 039	5 047	4 995	4 588	6 043	5 804	5 453	
Bananas	203	199	264	187	238	229	241	165	240	349	298	363	343	
Corteza de Limón	209	84	302	63	62	42	21	27	27	137	165	357	362	
Jugos de frutas	1 596	1 867	3 204	2 331	2 778	2 001	1 298	559	1 128	1 937	1 640	1 840	1 927	
Mangos	361	118	353	120	33	39	82	10	228	1 859	3 858	2 997	1 850	
Paltas	2 331	1 238	1 449	1 096	39	38	0	5	0	0	42	150	804	
Resto	41	34	104	107	220	34	1 398	4 280	3 373	305	38	97	167	
Legumbres	3 371	2 639	4 026	4 278	7 076	6 725	10 907	8 761	10 548	5 949	5 698	4 921	5 984	
Alcachofas	0	80	157	120	0	41	383	639	690	141	0	5	187	
Cebolla	0	0	11	11	0	0	0	0	0	0	0	0	0	
Espárragos	7	21	58	0	67	76	92	12	28	105	95	0	21	
Frijoles	732	771	1 492	1 621	2 571	2 247	4 067	3 608	2 984	1 461	864	786	1 118	
Pallares	0	0	0	0	0	0	0	0	0	0	0	0	0	
Resto de legumbres	2 632	1 767	2 307	2 526	4 437	4 361	6 364	4 501	6 847	4 241	4 738	4 129	4 659	
Vegetales diversos	764	906	1 032	1 117	541	1 617	1 044	501	456	269	1 282	1 358	935	
Resto de Productos agropecuarios	99	34	0	61	86	295	181	84	192	75	52	129	139	
Té, café, cacao y escencias	340	150	353	438	191	716	1 271	1 283	1 446	1 610	1 127	545	410	
PESQUEROS	0	23	40	0	0	57	0	0	0	0	318	210	82	
MADERAS Y PAPELES	0	0	0	0	0	1	0	0	0	0	0	0	0	
METAL-MECÁNICO	6	9	16	28	0	0	0	0	0	2	15	0	14	
MINERIA NO METALICA	20	16	19	7	14	12	21	11	12	10	15	24	14	
QUÍMICOS	204	653	798	87	322	691	233	170	231	163	138	390	439	
OTROS NO TRADICIONALES	37	0	5	0	0	1	0	0	2	0	2	0	0	
SIDERO-METALÚRGICO Y JOYERÍA	1	0	0	0	0	0	27	0	0	50	6	16	0	
TEXTIL	8	0	0	47	29	9	95	4	1	0	0	2	145	
TOTAL	9 732	8 151	11 995	9 970	11 661	12 517	16 850	15 872	17 889	12 736	14 714	13 419	13 706	

1/Cifras preliminares

FUENTE: SUNAT

ELABORACIÓN: BCRP, Sede Regional Piura. Departamento de Estudios Económicos

ANEXO 10

LAMBAYEQUE: EXPORTACIONES FOB POR BLOQUE ECONÓMICO Y PAISES
(US\$)

BLOQUE ECONOMICO	2010									2011			
	ABR	MAY	JUN	JUL	AGO	SEP	OCT	NOV	DIC	ENE	FEB	MAR	ABR
I. AMÉRICA	7 342 820	8 962 336	15 388 821	17 066 822	19 118 753	21 640 050	19 607 562	17 799 952	18 194 876	7 816 764	9 534 983	7 968 134	9 196 883
TLCAN	4 955 367	6 412 870	13 010 670	14 585 115	16 818 993	17 601 546	15 552 096	14 291 542	11 954 246	5 821 615	5 579 411	4 246 046	6 007 047
Canadá	208 758	1 074 833	1 254 070	1 352 217	1 282 339	662 113	1 533 374	689 073	926 682	660 149	324 743	293 302	304 930
Estados Unidos	4 683 845	5 264 210	11 715 692	13 195 019	15 388 242	16 600 553	13 915 181	13 161 278	10 743 441	5 044 390	5 054 355	3 899 869	5 484 742
México	62 763	73 827	40 908	37 879	148 413	338 880	103 541	441 190	284 123	117 076	200 313	52 876	217 374
CAN	1 781 931	1 785 816	994 829	915 739	965 592	1 670 148	1 268 457	1 420 913	4 216 074	758 377	1 633 368	1 712 293	1 782 362
Bolivia	115 032	0	114 000	111 000	0	111 000	22 763	114 000	114 000	0	0	0	236 165
Colombia	352 987	627 418	107 238	109 260	365 786	980 013	640 488	353 314	1 745 301	245 446	106 755	30 168	157 770
Ecuador	1 313 912	1 158 399	773 591	695 479	599 807	579 135	518 871	953 599	2 356 773	512 932	1 526 613	1 682 125	1 327 569
Venezuela	0	0	0	0	0	0	86 335	0	0	0	0	0	60 858
MERCOSUR	62 597	250 810	119 077	18 049	188 002	201 811	101 039	290 971	102 652	381 592	453 421	313 500	193 556
Argentina	44 637	250 810	73 207	0	122 783	201 811	101 039	228 781	102 652	333 323	453 421	216 370	96 426
Brasil	0	0	45 870	18 049	65 220	0	0	62 190	0	0	0	97 130	97 130
Paraguay	0	0	0	0	0	0	0	0	0	0	0	0	0
Uruguay	17 960	0	0	0	0	0	0	0	0	48 270	0	0	0
CHILE	119 835	253 842	833 754	907 547	465 173	1 497 526	926 726	171 548	186 978	119 767	1 300 353	1 449 172	625 397
RESTO DE AMÉRICA	423 090	258 997	430 492	640 372	680 993	669 017	1 759 243	1 624 979	1 734 925	735 413	568 431	247 122	588 522
II. EUROPA	4 898 744	12 376 518	21 417 282	28 414 656	27 654 771	21 749 899	26 995 764	24 663 061	19 935 791	7 502 117	7 525 564	6 519 775	6 773 660
UNIÓN EUROPEA	4 898 744	12 363 071	21 121 368	27 270 093	26 780 465	21 632 622	26 633 049	24 568 556	19 890 439	7 411 707	7 472 174	6 479 755	6 039 025
Alemania	671 541	7 155 065	13 475 580	19 653 636	19 283 546	12 558 827	10 420 023	11 217 407	3 219 398	537 802	575 360	477 301	821 722
Bélgica	0	964 737	452 919	702 106	1 342 901	1 321 091	4 530 751	2 457 425	7 334 499	1 274 238	234 268	96 805	240 301
España	665 189	482 670	416 300	120 193	123 413	1 100 455	3 586 834	2 359 209	2 506 786	1 538 698	1 541 343	966 815	161 184
Francia	214 694	36 543	37 396	343 343	517 708	0	1 268 118	711 380	513 488	145 878	145 591	231 483	123 054
Italia	71 716	25 920	473 261	827 471	842 765	201 477	348 749	340 564	3 761	80 440	4 212	54 429	26 313
Países Bajos	2 638 095	3 088 514	4 350 083	2 970 956	2 493 873	3 033 455	3 001 584	3 738 940	3 389 996	2 872 329	3 502 526	3 262 859	3 087 824
Resto de Unión Europea	637 509	609 623	1 915 829	2 652 389	2 176 260	3 417 317	3 476 991	3 743 632	2 922 511	962 321	1 468 873	1 390 064	1 578 628
SUIZA	0	0	295 914	732 586	390 381	0	0	0	0	0	0	0	688 866
RESTO DE EUROPA	0	13 448	0	411 977	483 925	117 277	362 715	94 506	45 352	90 410	53 390	40 020	45 769
III. ASIA	188 099	363 736	1 221 521	1 167 363	3 225 493	1 456 428	1 963 769	2 693 894	1 408 071	312 026	571 248	770 550	277 430
Corea del Sur	7 066	0	0	0	475 944	482 378	0	147 547	482 074	12 420	12 420	25 110	107 850
Japón	0	26 448	246 424	292 122	1 382 619	82 849	119 005	91 270	7 920	262 277	197 280	268 210	45 425
Resto de Asia	181 033	337 288	975 097	875 241	1 366 930	891 202	1 844 763	2 455 077	918 076	37 329	361 548	477 230	124 155
IV. AFRICA	312 819	0	206 884	76 341	41 196	78 288	0	138 901	28 750	25 200	0	106 517	0
V. OCEANÍA	41 601	229 484	360 163	520 599	394 028	135 455	538 771	222 625	337 529	230 853	193 466	270 149	188 823
TOTAL	12 784 082	21 932 074	38 594 670	47 245 781	50 434 241	45 060 120	49 105 866	45 518 433	39 905 016	15 886 960	17 825 261	15 635 125	16 436 796

† Cifras preliminares

FUENTE: SUNAT

ELABORACION: BCRP, Sede Regional Piura, Departamento de Estudios Económicos

ANEXO 11

**LAMBAYEQUE: INGRESOS CORRIENTES DEL GOBIERNO CENTRAL 1/
(Miles de nuevos soles)**

	2010									2011			
	ABR	MAY	JUN	JUL	AGO	SEP	OCT	NOV	DIC	ENE	FEB	MAR	ABR
I. Ingresos Tributarios	26 399	20 486	30 505	29 711	23 149	26 327	24 602	29 824	27 029	32 951	28 170	29 925	33 233
1. Impuesto a la Renta	14 438	8 540	10 733	10 156	9 143	9 746	9 835	9 980	10 479	12 706	11 274	15 500	15 664
. Personas Naturales	2 732	2 349	2 932	2 533	2 685	2 460	2 620	2 748	2 784	3 497	2 646	3 525	3 331
. Personas Jurídicas	4 298	4 904	6 792	7 211	6 125	6 857	6 918	6 957	7 492	9 103	8 225	7 576	7 111
. Regularización	7 408	1 287	1 009	412	333	430	297	274	203	106	403	4 398	5 221
2. Impuesto a la Importación	1	1	1	2	2	2	3	3	3	2	3	2	3
3. Impuesto a la Prod. y Cons.	8 635	9 486	16 195	15 723	10 954	13 632	11 843	15 847	13 649	17 844	15 178	12 316	13 081
I.G.V.	8 480	9 095	16 016	15 392	10 629	13 353	11 731	15 609	13 470	17 639	15 098	12 234	12 830
. Operaciones Internas	8 474	9 091	16 008	15 386	10 620	13 335	11 724	15 600	13 460	17 633	15 091	12 223	12 822
. Operaciones Externas	6	4	7	7	9	18	7	9	9	6	7	11	7
I.S.C.	154	391	180	330	325	279	112	238	179	205	80	82	252
4. Otros	3 326	2 460	3 575	3 830	3 051	2 946	2 922	3 994	2 898	2 400	1 714	2 107	4 485
II. Ingresos No Tributarios	7	13	10	29	11	17	16	17	23	13	15	32	11
TOTAL	26 406	20 498	30 514	29 740	23 160	26 344	24 618	29 840	27 052	32 964	28 185	29 957	33 244

1/ En Términos Reales

FUENTE: SUNAT

ELABORACION: BCRP. Sede Regional Piura. Departamento de Estudios Económicos

ANEXO 12

ANEXO 13

LAMBAYEQUE: CARTERA PESADA EN EL SISTEMA FINANCIERO
(En porcentajes)

ENTIDADES FINANCIERAS	2010										2011			
	ABR	MAY	JUN	JUL	AGO	SEP	OCT	NOV	DIC	ENE	FEB	MAR	ABR	
AGROBANCO	5.20	5.80	5.84	5.84	nd	nd	5.60	5.60	2.60	3.00	3.10	3.40	3.44	
BANCO DE LA NACIÓN**	0.20	0.20	0.24	0.24	nd	0.20	0.20	0.30	0.3	0.3	0.30	0.20	0.24	
A. BANCA MULTIPLE	2.50	2.40	2.24	2.25	2.60	2.50	2.60	2.64	2.50	2.70	2.60	2.50	2.56	
B. INSTITUCIONES DE MICROFINANZAS														
. CAJAS MUNICIPALES	7.00	7.10	7.14	8.07	7.30	7.00	7.10	6.60	6.30	6.90	7.10	6.10	6.15	
. CAJAS RURALES	5.40	5.60	5.64	5.90	6.60	6.70	7.00	7.40	6.50	7.30	7.70	8.10	8.14	
. EDPYMES	1.40	1.70	1.74	1.94	3.50	6.50	6.10	5.90	5.30	5.80	7.10	7.40	7.43	
. EMPRESAS FINANCIERAS	1.40	1.70	1.74	1.74	3.50	3.30	3.40	3.40	3.40	3.40	3.50	3.80	3.84	
TOTAL	3.20	3.20	3.24	3.50	3.54	3.59	3.40	3.30	3.20	3.40	3.40	3.20	3.25	

* Convertida a Empresa Financiera

** Sólo considera los créditos de consumo

FUENTE : SBS - Instituciones Financieras

ELABORACION: BCRP. Sede Regional Piura. Departamento de Estudios Económicos

ANEXO 14

LAMBAYEQUE: CRÉDITO DEL SISTEMA FINANCIERO
(Saldos en miles de nuevos soles)

ENTIDADES FINANCIERAS	2010									2011			
	ABR	MAY	JUN	JUL	AGO	SEP	OCT	NOV	DIC	ENE	FEB	MAR	ABR
I.- SISTEMA BANCARIO	1832 554	1926 587	2028 148	2063 754	2154 757	2024 131	2001 743	2017 380	2013 661	2009 560	2034 922	2098 425	2159 324
A . BANCO DE LA NACIÓN													
B . EMPRESAS BANCARIAS	1832 554	1926 587	2028 148	2063 754	2154 757	2024 131	2001 743	2017 380	2013 661	2009 560	2034 922	2098 425	2159 324
Crédito	510 136	554 186	596 538	604 932	590 886	589 662	553 759	553 531	558 444	557 651	564 958	575 550	584 472
Interbank	170 923	176 681	195 071	197 524	195 371	199 938	191 520	196 018	193 932	189 422	189 422	195 589	195 681
Scotiabank Perú	362 370	369 662	381 305	382 460	382 678	354 383	350 488	358 876	365 084	370 534	375 109	365 852	382 419
B B V A Banco Continental	480 951	510 952	535 762	556 504	540 446	552 614	573 071	574 229	555 336	549 049	559 755	608 639	638 699
Interamericano	19 023	18 515	18 157	17 548	139 525	15 629	15 153	14 798	14 696	14 501	14 294	13 951	14 782
Ripley S A	4 005	4 380	4 750	4 743	4 678	4 592	4 555	4 636	4 404	4 369	4 545	4 497	4 499
Financiero	113 328	115 508	117 286	118 186	116 830	116 408	117 014	117 817	120 379	123 503	122 698	122 334	119 211
MBanco	87 729	89 496	89 205	91 900	92 524	94 255	97 650	100 355	99 764	97 794	98 747	100 339	100 546
HSBC BANK PERU	14 949	16 593	17 763	19 045	20 352	21 389	22 563	23 227	23 702	24 230	24 121	27 413	28 684
Azteca Del Perú	8 495	8 221	7 549	7 192	7 023	6 646	6 541	6 546	7 201	7 303	7 601	7 899	8 126
Falabella Perú S A	60 643	62 394	64 762	63 720	64 444	68 615	69 429	67 347	70 719	71 202	73 671	76 360	82 206
II. INSTITUCIONES DE MICROFINANZAS	637 692	641 066	639 884	641 555	648 724	660 669	668 351	684 678	699 203	702 611	713 562	723 706	730 836
CAJS MUNICIPALES	379 522	379 835	375 664	374 064	381 888	388 570	387 758	393 296	395 679	396 067	398 505	402 406	404 793
CMAC Sullana	80 252	79 823	78 518	79 294	84 431	86 719	83 970	86 367	90 268	91 864	92 244	92 239	92 702
CMCP Lima	7 806	8 113	8 888	8 975	9 069	9 435	9 623	9 915	9 982	10 157	10 539	11 043	11 665
Caja Piura	151 093	151 051	149 601	149 722	153 872	156 737	157 351	161 383	160 102	160 789	162 568	167 146	169 257
CMAC Paíta	10 396	10 958	11 275	11 383	11 701	12 098	12 303	12 640	13 423	13 993	14 592	14 636	14 451
CMAC Trujillo	129 976	129 890	127 381	124 689	122 815	123 582	124 512	122 991	121 905	119 264	118 562	117 342	116 717
CAJAS RURALES	53 202	53 886	55 745	55 743	50 825	51 256	52 811	53 882	54 488	55 093	56 478	57 124	57 837
Nuestra Gente	22 880	23 957	24 127	25 353	25 823	27 080	28 627	29 006	28 981	29 476	30 111	30 078	30 539
Chavin	5 898	5 972	9 327	9 386	5 583	5 649	5 990	5 990	6 485	6 528	6 524	6 485	6 616
CRAC Sipán S A	22 580	22 051	20 336	18 791	16 983	15 832	14 933	14 862	14 416	14 242	14 555	14 432	14 336
Señor de Luren	1 845	1 906	1 954	2 213	2 437	2 695	3 260	4 024	4 606	4 846	5 288	6 129	6 346
EDPYMES	85 278	85 176	84 420	84 645	85 473	86 565	89 230	92 000	92 498	88 307	88 318	88 291	88 371
Raíz	30 093	30 330	30 873	31 111	31 494	32 389	34 131	35 264	34 973	33 609	33 742	33 676	33 534
Solidaridad	7 175	6 885	6 649	6 789	7 176	7 379	8 108	8 861	9 513	7 282	7 203	7 422	7 400
Efectiva	0	0	0	0	0	0	0	0	0	0	0	0	0
Alternativa	48 010	47 961	46 897	46 745	46 803	46 798	46 991	47 876	48 012	47 416	47 372	47 194	47 437
EMPRESAS FINANCIERAS	119 690	122 168	124 056	127 103	130 539	134 278	138 553	145 500	156 538	163 145	170 261	175 886	179 836
Crediscotía	81 148	83 147	84 911	87 421	90 013	92 755	95 836	100 924	109 327	115 150	121 096	126 260	132 048
TFC S A	3 263	3 196	3 134	3 221	3 205	3 372	3 497	3 952	4 386	4 726	5 363	5 316	3 256
Edyficar	28 977	29 255	29 398	29 717	30 539	31 243	32 295	33 712	35 322	35 907	36 568	36 905	37 007
Efectiva	6 303	6 571	6 613	6 744	6 782	6 907	6 925	6 911	7 503	7 362	7 234	7 404	7 525
TOTAL	2470 246	2567 653	2668 031	2705 309	2803 481	2684 800	2670 094	2702 058	2712 864	2712 171	2748 484	2822 131	2890 160
En M/N	2030 172	2070 214	2118 403	2131 832	2251 089	2140 148	2169 412	2216 317	2263 121	2266 513	2299 537	2321 974	2354 285
En M/E	440 073	497 439	549 629	573 477	552 391	544 653	500 682	485 741	449 743	445 659	448 948	500 157	535 874

FUENTE: SUPERINTENDENCIA DE BANCA Y SEGUROS

ELABORACIÓN: BCRP. Sede regional Piura. Departamento de Estudios Económicos

Ficha Técnica

Metodología del Cálculo del Indicador de Actividad Económica Regional

Cálculo del Indicador Regional

El Indicador de Actividad Económica Regional es un indicador parcial de corto plazo, que busca medir el desenvolvimiento de la economía departamental, a partir de la evolución de la actividad de los principales sectores. Los sectores considerados representan el 37,7 por ciento del Valor Agregado Bruto del departamento, publicado por el INEI.

El indicador se obtiene mediante la agregación ponderada de los índices sectoriales, utilizando como factor de ponderación la estructura porcentual anual del VAB del año 2007, calculado por el INEI.

$$IMA E = \sum_{i=1}^n I_{\text{sector } i(t)} * w_i$$

I_i = Índice del sector i en el período (mes) t
 n = Número de sectores que componen el índice
 w_i = Peso relativo ponderado del sector i en base a su contribución al PBI departamental 2007.

Lo sectores que incluye el indicador son: agropecuario, pesca, manufactura, electricidad y agua, construcción, servicios gubernamentales y servicios financieros. En algunos casos, el valor de producción es virtualmente total (agricultura, pesca, electricidad y agua) y en otros (manufactura) parcial y aproximado a través de una muestra representativa.

Fuentes de información sectoriales:

- Para el sector agropecuario, el Ministerio de Agricultura. Para pesca, la información proviene de la Dirección Regional de Pesquería, la cual estima los volúmenes de desembarque por especies para consumo en estado fresco,
- dado que éste es el único rubro existente en el departamento, ya que no registra actividad de procesamiento industrial de recursos hidrobiológicos.
- Para el sector manufactura, son tres las fuentes: la Dirección Regional de Agricultura, que elabora estadísticas de producción agroindustrial (arroz pilado); SUNAT, que proporciona el dato de volúmenes exportados de jugos de frutas que se utiliza para aproximar la producción de este bien; y encuestas directas aplicadas a empresas representativas de las principales ramas industriales. La información de producción azucarera, se obtiene de las cuatro empresas de esta rama industrial que operan en el departamento de Lambayeque; con una cobertura, por tanto, del 100 por ciento de las mismas. Igualmente, en los casos del café soluble y fideos, la cobertura es total; en molinería de arroz, la significación muestral se estima en 15 por ciento; en procesamiento de limón, 35 por ciento y en alcohol destilado, 47 por ciento.
- Para el sector electricidad y agua, las fuentes son: el Organismo Supervisor de la Inversión en Energía y Minería (Osinergmin) y la Entidad Prestadora de Servicios de Saneamiento de Lambayeque (EPSEL), respectivamente.
- Para el sector construcción, la fuente es la empresa Cementos Pacasmayo S.A.A..
- Para los sectores servicios gubernamentales y servicios financieros, las fuentes son el Ministerio de Economía y Finanzas (Sistema Integrado de Administración Financiera del Sector Público SIAF-SP) y la Superintendencia de Banca, Seguros y AFP, respectivamente.

Metodología sectorial

- El índice de los sectores agropecuario, pesca, hidrocarburos, manufactura, electricidad y agua, se calcula en base al Valor Bruto de Producción, de la siguiente manera:

$$Indice\ sector_i = \left[\frac{VBP_{it}}{VBP_i\ prom.\ 2007} \right] \times 100$$

en donde:

i = Sector analizado

VBP_{it} = Valor Bruto de la Producción del sector i del mes t a precios de 1994.

$VBP_i\ prom.\ 2007$ = Valor Bruto de Producción promedio 2007 del sector i a precios de 1994.

- El valor bruto de producción (VBP) de los sectores agropecuario, pesca, electricidad y agua, se obtiene de la aplicación de los precios del año base (1994), a los volúmenes de producción de los sectores respectivos. Los precios del año base son los utilizados por la Dirección Nacional de Cuentas Nacionales del INEI.
- El VBP del sector construcción se estima de manera indirecta y se utiliza como información básica los despachos de cemento. En consecuencia, queda por fuera el dato de movimiento del sector atribuible a obra pública en infraestructura vial, que utiliza intensivamente asfalto y otros insumos.

- El VBP del sector servicios gubernamentales se calcula a partir del gasto en *Remuneraciones* y compra de *Bienes y Servicios* del Gobierno Regional, que se deflactan a precios del año 1994, utilizando el IPC de Lima Metropolitana. La fuente es el Ministerio de Economía y Finanzas
- El VBP del sector Servicios Financieros se calcula a partir de la sumatoria de los saldos de intermediación (créditos directos y depósitos) de las instituciones financieras que operan en el departamento, deflactados a precios de 1994, utilizando el IPC.

Estructura del Indicador de Actividad Económica Regional

Sectores	Ponderación (%) /1
Agropecuario	10.0%
Pesca	0.2%
Manufactura	12.1%
Construcción	6.4%
Electricidad y agua	0.8%
Servicios gubernamentales	6.4%
Servicios financieros /2	1.8%
Total	37.7%

/1 Peso relativo en la estructura del VAB departamental calculado por el INEI para el año 2007

/2 Corresponde al peso del sector financiero en el VAB nacional

