



BANCO CENTRAL DE RESERVA DEL PERÚ

SUCURSAL DE PIURA

**SÍNTESIS ECONÓMICA DE LAMBAYEQUE
ENERO 2011¹**

DEPARTAMENTO ESTUDIOS ECONÓMICOS

¹ En la preparación de este documento intervinieron Mario Alvarado Tabacchi, Rosario Alama Salazar, Bersabeth Palacios Padrón y Kiel Arroyo Labán.

CONTENIDO

RESEÑA INTRODUCTORIA.....	2
I. ACTIVIDAD PRODUCTIVA.....	3
1.1.Producción.....	3
1.1.1Producción Agropecuaria.....	3
1.1.2. Producción Pesquera.....	8
1.1.3. Producción Manufacturera.....	8
1.1.4. Construcción.....	10
1.1.5. Electricidad y Agua.....	10
II. SECTOR EXTERNO.....	11
2.1 Exportaciones.....	11
III. FINANZAS PÚBLICAS.....	15
3.1. Gobierno Central.....	15
3.2. Gobierno Regional.....	15
3.3. Gobierno Local.....	17
IV. MONEDA Y CRÉDITO.....	18
4.1. Depósitos del Sistema Financiero.....	18
4.2. Crédito del Sistema Financiero.....	19
4.3. Crédito a la pequeña y Microempresa.....	21
V. INFORMACIÓN ESTADÍSTICA.....	22
Anexo 1: Producción Agropecuaria.....	23
Anexo 2: Lambayeque cosechas.....	24
Anexo 3: Lambayeque Área Sembrada (Has).....	25
Anexo 4: Producción Pesquera.....	26
Anexo 5: Producción Manufacturera (Índice 1994 = 100).....	27
Anexo 6: Producción Manufacturera (Variaciones Porcentuales).....	28
Anexo 7: Exportaciones FOB por Grupo de Producto.....	29
Anexo 8: Exportaciones de Productos Tradicionales.....	30
Anexo 9: Exportaciones de Productos No Tradicionales.....	31
Anexo 10: Exportaciones por Bloque Económico y países.....	32
Anexo 11: Ingresos Corrientes del Gobierno Central.....	33
Anexo 12: Depósitos y Obligaciones el Sistema Financiero.....	34
Anexo 13: Cartera Pesada en el Sistema Financiero.....	35
Anexo 14: Crédito de Sistema Financiero.....	36
Ficha técnica.....	37

DIRECCIÓN EN INTERNET

<http://www.bcrp.gob.pe>

RESEÑA INTRODUCTORIA

En enero, el **Indicador de Actividad Económica Regional** decreció 0,9 por ciento respecto a similar mes del año anterior, debido a desempeños negativos de los sectores agropecuario (-7,9 por ciento), manufacturero (-24,4 por ciento) y electricidad y agua (-7,9 por ciento). En contraste, crecieron los sectores pesquero (2,3 por ciento), construcción (38,1 por ciento), servicios gubernamentales (3,8 por ciento) y servicios financieros (12,0 por ciento).

En el mes bajo análisis, las **exportaciones** del departamento fueron de US\$15,7 millones, siendo inferiores en 4,6 por ciento respecto de las registradas en igual período del año pasado; por la menor venta de productos tradicionales (-27,9 por ciento), que no pudo ser compensada por el ligero

aumento en los no tradicionales (3,8 por ciento).

En el plano fiscal, los **ingresos del Gobierno Central** bordearon los S/.33,0 millones; es decir, 8,3 por ciento más, en términos reales, respecto de enero del 2010. Esto fue resultado de la mayor recaudación de impuestos a los ingresos (7,3 por ciento de incremento) y del impuesto general a las ventas (6,4 por ciento). Por otra parte, los **gastos del Gobierno Regional** se expandieron en 1,6 por ciento.

Con relación al **sistema financiero**, los **depósitos** y los **créditos** aumentaron en 11,7 y 12,2 por ciento, respectivamente, en relación con enero del año pasado. La **mora** fue de 3,5 por ciento.

I. ACTIVIDAD PRODUCTIVA

1.1. Producción

En enero, el **Indicador de Actividad Económica Regional** decreció 0,9 por ciento respecto a similar mes del año anterior ¹, debido a desempeños negativos de los sectores agropecuario (-7,9 por ciento), manufacturero (-24,4 por ciento) y

electricidad y agua (-7,9 por ciento). En contraste, crecieron los sectores pesquero (2,3 por ciento), construcción (38,1 por ciento), servicios gubernamentales (3,8 por ciento) y servicios financieros (12,0 por ciento).

CUADRO Nº 1
INDICADOR DE ACTIVIDAD ECONÓMICA REGIONAL 1/ 2/
(Variación porcentual respecto a similar período del año anterior)

Sectores	Ponderación 3/	2010
		Enero
Agropecuaria	10.0	-7.9
Agricultura	7.1	-9.5
Pecuario	2.9	1.5
Pesca	0.2	2.3
Manufactura	12.1	-24.4
Primaria	9.4	-28.6
No primaria	2.7	-20.5
Construcción	6.4	38.1
Electricidad y agua	0.8	-7.9
Servicios gubernamentales	6.4	3.8
Servicios financieros	1.8	12.0
TOTAL	37.7	-0.9

1/ Es un indicador parcial de la actividad económica de la región que alcanza una cobertura de 37,7 por ciento del valor agregado bruto de la producción regional según cifras del INEI

2/ Cuadro actualizado con información al 24 de marzo de 2010.

3/ Corresponde a la estructura productiva de la región para el año 2007 según cifras del INEI. En el caso de los servicios financieros se considera como ponderación el promedio nacional para dicho año (1.8 por ciento).

Fuente: Ministerio de Agricultura, Ministerio de la Producción, empresas industriales, Cementos Pacasmayo, OSINERMIN, EPSEL, SUNAT, MEF-SIAF, SBS.

Elaboración: BCRP, Sucursal Piura

1.1.1. Producción Agropecuaria

En enero, la **actividad agropecuaria** decreció 7,9 por ciento respecto de similar mes del año anterior, ante la contracción del

subsector agrícola (-9,5 por ciento); por el contrario, el subsector pecuario creció un modesto 1,5 por ciento.

CUADRO Nº 2
VALOR BRUTO AGROPECUARIO
(Variación real 1/)

	ENERO	
	2010	2011
Subsector Agrícola	10.5	-9.5
Subsector Pecuario	0.9	1.5
Sector Agropecuario	9.0	-7.9

1/ Respecto al mismo mes o período del año anterior

FUENTE: Dirección Regional de Agricultura de Lambayeque

ELABORACIÓN: BCRP, Sede Regional Piura - Dpto. Est. Econ

1 A fin de interpretar adecuadamente el crecimiento del Indicador de Actividad Económica Regional, éste debe entenderse, en sentido estricto, como el aporte al crecimiento global de los sectores (principalmente primarios y secundarios) incluidos en el indicador. Vale decir, en conjunto, estos sectores decrecieron en 2,4 por ciento, pero como su peso relativo en el PBI es de 37,7 por ciento, su aporte conjunto al crecimiento regional es de -0,9 por ciento (-2,4% x 0.377).

CUADRO Nº 3
PRODUCCIÓN DE PRINCIPALES PRODUCTOS AGRÍCOLAS 1/
(en TM)

CULTIVO	ENERO		
	2010	2011	Var. %
Algodón	0	0	n.d.
Arroz	10 497	9 416	-10.3
Café	0	0	n.d.
Camote	2 108	1 375	-34.8
Cebolla	5 101	2 413	-52.7
Caña de azúcar	252 358	159 371	-36.8
Frijol Caupí	118	98	-16.9
Frijol G/S	33	87	163.6
Limón	3 082	4 486	45.6
Maíz Amarillo Duro	6 783	6 062	-10.6
Maíz Amiláceo	317	75	-76.3
Maíz Choclo	3 366	1 811	-46.2
Mango	9 904	4 230	-57.3
Papa	1 249	745	-40.4
Piquillo	964	5 481	468.6
Trigo	0	0	n.d.
Yuca	569	160	-71.9

1/ Cifras preliminares

FUENTE: Dirección Regional de Agricultura de Lambayeque

ELABORACIÓN: BCRP, Sede Regional Piura - Dpto. de Est. Económicos

El desempeño negativo de la actividad agrícola radicó en caídas en la producción de arroz (-10,3 por ciento), caña de azúcar (-36,8 por ciento), maíz amarillo duro (-10,6 por ciento) y mango (-57,3 por ciento).

El arroz mostró una brusca disminución en sus rendimientos, los cuales pasaron de 9 618 kilogramos por hectárea en enero del año pasado hasta 5 474 kilogramos en la actualidad, debido a factores climáticos adversos y el uso de fertilizantes de mala calidad.

De otro lado, la marcada contracción en la producción de caña de azúcar refleja los

problemas societarios y financieros de las empresas azucareras de la región, cuyo régimen de protección empresarial está en suspenso. En este marco, Tumán y Pomalca observaron paralizaciones desde mediados del mes.

Por último, el maíz amarillo duro registró el cuarto mes consecutivo de caída, habida cuenta de menores siembras entre agosto y septiembre del 2010. No obstante, esto fue compensado parcialmente por una recuperación sustancial de los rendimientos, que pasaron desde 6 212 a 8 008 kilogramos por hectárea.

Gráfico Nº 1
Producción de Arroz Cáscara (miles TM)

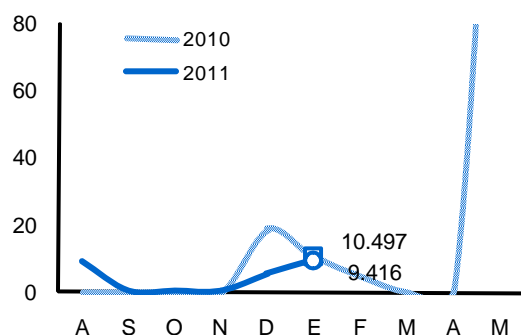

Fuente: OIA Lambayeque Elab.: BCRP Piura - Est. Económicos

Gráfico Nº 2
Producción de Caña de Azúcar (miles TM)

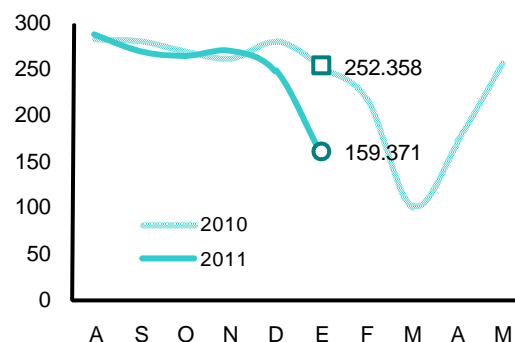

Fuente: OIA Lambayeque Elab.: BCRP Piura - Est. Económicos

**GRÁFICO Nº 3
PARTICIPACIÓN EN EL VBP AGRÍCOLA
(ENERO 2011)**

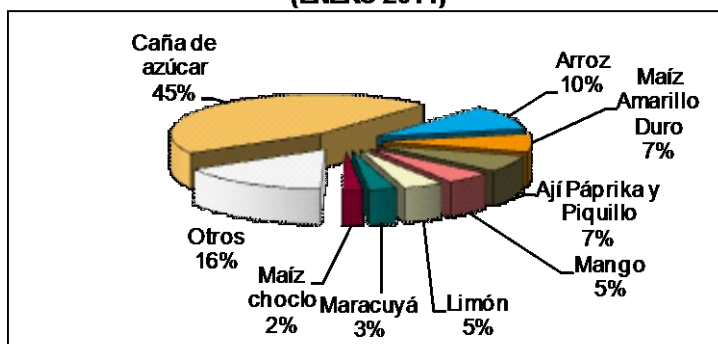

ELABORACIÓN: BCRP Sede Regional Piura. Dpto de Estudios Económicos

En el mes bajo análisis, la mayoría de cultivos principales de la región observó incrementos en sus precios en chacra con relación a análogo período del 2010. Los

casos más destacables fueron los de la yuca (163,9 por ciento), limón (62,9 por ciento), maíz amiláceo (49,0 por ciento) y la papa (33,3 por ciento).

**CUADRO Nº 4
PRECIOS EN CHACRA DE PRINC. CULTIVOS
(Nuevos soles por Kg.)**

Cultivos	ENERO		Var. %
	2010	2011	
Algodón	s.c.	s.c.	n.a.
Arroz	0.80	0.91	14.1
Café	s.c.	s.c.	n.a.
Frijol Caupí	1.96	2.27	15.7
Frijol G/S	3.17	3.11	-1.9
Limón	0.55	0.90	62.9
Maíz Amarillo	0.65	0.71	8.1
Maíz Amiláceo	0.90	1.34	49.0
Maíz Choclo	1.16	1.42	23.1
Mango	0.53	0.43	-18.3
Papa	0.45	0.60	33.3
Trigo	s.c.	s.c.	n.a.
Yuca	0.38	1.00	163.9

FUENTE: Dirección Regional de Agricultura de Lambayeque

ELABORACIÓN: BCRP, Sede Regional Piura - Dpto. Est. Económic

**Gráfico Nº 4
Precio en Chacra de Yuca (S/. x kg)**

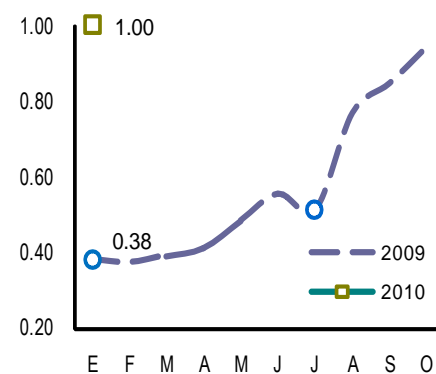

Fuente: OIA - Lambayeque Elab.: BCRP - Sede Piura

CUADRO N° 5
CAUDAL DE RÍOS Y AGUA EN RESERVORIOS

	ENERO		Var. %
	2010	2011	
Río La Leche ^{1/}	4.2	5.8	39.2
Río Chancay- Lambayeque ^{1/}	23.5	26.3	12.1
Río Zaña ^{1/}	4.4	4.6	3.8
Reservorio de Tinajones ^{2/}	190.6	71.9	-62.3

1/ Caudal promedio del mes (m³/seg)

2/ Volumen disponible promedio del mes (millones de m³)

FUENTE: Dirección Regional de Agricultura de Lambayeque

ELABORACIÓN: BCRP Sede Regional Trujillo. Dpto Est. Económicos

En el mes se observó un agudo deterioro en la disponibilidad de agua en el reservorio de Tinajones, la cual disminuyó en 62,3 por ciento con relación a enero del año pasado. Ello viene condicionando la ejecución de la actual campaña agrícola. Tal es así que las siembras en el mes se contrajeron en 70,7 por ciento respecto a análogo período del 2010, siendo particularmente notable la reducción en la instalación de arroz (-84,2 por ciento); este mismo cultivo, en lo que

va de la campaña (agosto 2010-enero 2011), mostró una caída del 69,0 por ciento. En contraste, el algodón, por ser un cultivo menos exigente en agua y debido al registro de precios auspiciosos en la última campaña, se ha constituido en una alternativa de reemplazo al arroz; en efecto, en el transcurso de la actual campaña, en comparación con la anterior, la superficie sembrada de dicha fibra natural se ha expandido en cinco veces.

CUADRO N° 6
SUPERFICIE SEMBRADA 1/
(Has)

CULTIVO	ENERO		CAMPAÑA AGRÍCOLA 2/	
	2010	2011	2007/2008	2008/2009
CULTIVOS TRANSITORIOS	22 493	6 591	41 292	27 396
Algodón	200	1 392	1 067	5 341
Arroz	18 772	2 967	22 979	7 116
Camote	83	64	83	64
Frijol Caupí	137	206	685	677
Frijol G/S	5	0	429	590
Maíz Amarillo Duro	1 679	925	6 352	4 625
Maíz Amiláceo	360	115	1 728	1 095
Maíz Choclo	215	164	1 650	1 230
Menestras	71	100	1 432	1 548
Papa	80	115	510	470
Páprika	0	0	143	40
Piquillo	0	0	12	40
Trigo	330	190	331	190
Yuca	181	121	897	527
Otros	380	232	2 994	3 843
Total	22 493	6 591	41 292	27 396

1/ Cifras preliminares

2/ De agosto a enero

FUENTE: Dirección Regional de Agricultura de Lambayeque

ELABORACIÓN: BCRP, Sede Regional Piura - Dpto. de Estudios Económicos

La actividad pecuaria creció 1,5 por ciento en relación con enero del año anterior. Salvo la carne de caprino y los huevos, el resto de especies cárnicas y la leche

experimentaron sendos repuntes. En particular, la producción de carne de vacuno se incrementó en 7,4 por ciento y la de carne de ave, en 1,0 por ciento.

**CUADRO N° 7
PRODUCCIÓN PECUARIA
(en TM)**

ESPECIES	ENERO		
	2010	2011	Var %
Carne de Ave	974	984	1.0
Carne de Ovino	37	38	1.5
Carne de Porcino	172	182	5.8
Carne de Vacuno	254	273	7.4
Carne de Caprino	20	17	-15.0
Huevos	272	267	-1.9
Leche	3 255	3 307	1.6

FUENTE: Dirección Regional de Agricultura de Lambayeque
ELABORACIÓN: BCRP Sede Regional Piura. Dpto de Est. Econ.

**GRAFICO N° 5
PARTICIPACIÓN EN EL VBP PECUARIO
(ENERO 2011)**

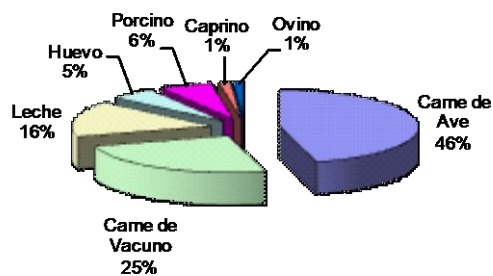

ELABORACIÓN: BCRP Sede Regional Piura. Dpto de Est. Econ.

1.1.2. Producción Pesquera

En enero, la **producción pesquera**, destinada al consumo en estado fresco, creció 2,3 por ciento respecto de similar mes del año anterior. Al respecto, fue determinante el mayor desembarque de

bonito (3 015,1 por ciento de incremento) y de suco (191,8 por ciento), lo cual contrarrestó la caída observada en caballa (-99,8 por ciento), cachema (-72,2 por ciento) y lisa (-63,3 por ciento).

CUADRO N° 8
PRODUCCIÓN PESQUERA
(T.M.B)

ESPECIES	ENERO		
	2010	2011	Var.% 1/
Bonito	10	323	3 015.1
Barrilete	38	0	- 100.0
Caballa	417	1	- 99.8
Cabrilla	0	10	4 041.5
Cachema	53	15	- 72.2
Cojinova	0	0	- 100.0
Jurel	0	4	n.d.
Lenguado	0	1	1 279.2
Lisa	133	49	- 63.3
Lorna	10	2	- 77.8
Raya	9	11	15.7
Sardina	0	0	n.d.
Suco	15	44	191.8
Tollo	46	9	- 79.9
Bagre	1	7	433.9
Otros	59	22	- 62.5
TOTAL			2.3

1/ Variación en términos reales a precios de 1994

1.1.3. Producción Manufacturera

En el mes bajo análisis, la actividad industrial cayó en 24,4 por ciento respecto de similar período del año pasado, debido a

la contracción de los subsectores primario (-28,6 por ciento) y no primario (-20,5 por ciento).

CUADRO N° 9
VALOR BRUTO DE PRODUCCIÓN
SECTOR MANUFACTURA
(Variación real 1/)

	ENERO	
	2010	2012
Manufactura Primaria	3.5	-28.6
Manufactura no Primaria	-21.1	-20.5
Total Sector	-10.9	-24.4

1/ Respecto al mismo mes o período del año anterior

FUENTE: Empresas Industriales y Dirección Regional de Agricultura
ELABORACIÓN: BCRP, Sede Regional Piura - Dpto. de Est. Econ

La producción azucarera se contrajo debido a la paralización de las empresas Tumán y Pomalca desde los días 14 y 16 de marzo, respectivamente. Estas empresas enfrentan actualmente dificultades asociadas a la

eventual suspensión del régimen de protección patrimonial a que venían estando sujetas. En este marco, la producción mensual de Tumán se contrajo en 44,9 por ciento y la de Pomalca, en 43,3 por ciento.

CUADRO Nº 10
PRODUCCIÓN MANUFACTURERA PRIMARIA
(Índice de volumen físico: 1998 = 100)

CIUU - Rama de Actividad	ENERO		
	2010	2011	Var. %
Azúcar	160.3	114.4	-28.6
Total	160.3	114.4	-28.6

1/ Cifras preliminares

FUENTE: Empresas azucareras y Dirección Regional de Agricultura

ELABORACIÓN: BCRP, Sede Regional Piura - Dpto. de Estudios Económicos

El desempeño negativo de la manufactura no primaria obedeció a caídas en la producción de arroz pilado (-33,2 por ciento), fideos (-100,0 por ciento) y

derivados del limón. Los casos de la industria molinera de arroz y la de procesamiento de limón obedecen a una menor disponibilidad de materia prima.

CUADRO Nº 11
PRODUCCIÓN MANUFACTURERA NO PRIMARIA
(Índice de volumen físico: 1998 = 100)

CIUU - Rama de Actividad	ENERO		
	2010	2011	Var. %
Alimentos y Bebidas			
Arroz pilado	113.3	75.7	-33.2
Café soluble	7.3	23.8	226.1
Jugos de Fruta	1441.1	3453.7	139.7
Fideos	7.6	0.0	-100.0
Insumos químicos			
Aceite esencial de Limón	59.9	38.6	-35.6
Cáscara deshidratada de Limón	62.1	43.9	-29.4
Alcohol etílico	21.9	22.5	2.6
Total	91.5	72.7	-20.5

1/ Cifras preliminares

FUENTE: Empresas Industriales y Dirección Regional de Agricultura

ELABORACIÓN: BCRP, Sede Regional Piura - Dpto. de Estudios Económicos

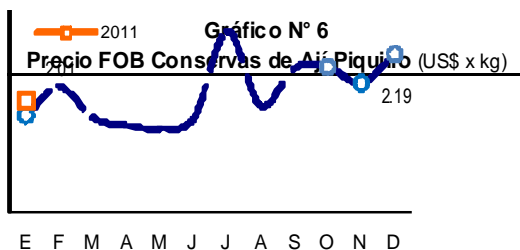

Fuente: ADUANAS

Elaboración: BCRP - Sede Regional Piura

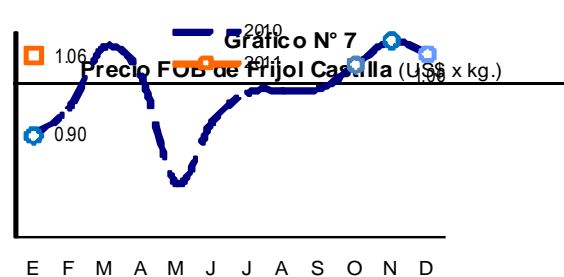

Fuente: ADUANAS

Elaboración: BCRP - Sede Regional Piura

1.1.4 Construcción

En enero, el **sector de la construcción**, medido a través del despacho de cemento,

creció en 38,1 por ciento con relación a igual mes del año anterior.

CUADRO N° 12
PRINCIPALES INDICADORES DEL SECTOR CONSTRUCCIÓN

	ENERO		
	2010	2011	Var %
Despacho de cemento (tm)	23 675	32 691	38.1

1/ Variación en términos reales

FUENTE : Empresa de Cementos Pacasmayo S.A.A.

ELABORACION : BCRP, Sede Regional Piura. Dpto. de Estudios Económicos.

1.1.5. Electricidad y Agua

En el mes bajo análisis, la **producción de electricidad y agua** decreció 7,9 por ciento en relación con análogo período del año

anterior. La generación eléctrica se contrajo en 41,0 por ciento, mientras que la producción de agua lo hizo en 3,8 por ciento.

CUADRO N° 13
PRODUCCIÓN DE ELECTRICIDAD Y AGUA

	ENERO		
	2010	2011	Var %
Electricidad (mwh)	2 182	1 287	-41.0
Agua (m3)	4 573 919	4 401 171	-3.8
Variacion del sector			-7.9

1/ Variación en términos reales

FUENTE : Osinerg

ELABORACION : BCRP, Sede Regional Piura. Dpto. de Estudios Económicos.

II. SECTOR EXTERNO

2.1. Exportaciones

En enero, las **exportaciones** del departamento de Lambayeque fueron de US\$15,7 millones, siendo inferiores en 4,6 por ciento respecto de las registradas en igual mes del año pasado; por la menor venta de productos tradicionales (-27,9 por ciento) que no pudo ser compensada por el ligero aumento en los no tradicionales (3,8 por ciento).

En lo referente a los productos tradicionales,

las ventas de café cayeron en 30,0 por ciento, mientras que las de azúcar aumentaron en 118,8 por ciento.

En el grupo de los no tradicionales, destacaron los incrementos en los envíos de pimientos preparados (888,8 por ciento), páprika y otros frutos capsicum (2 278,1 por ciento) y bananas (34 800,0 por ciento). En contraste, cayeron las exportaciones de jugo de maracuyá (-2,9 por ciento) y uvas (-81,3 por ciento).

CUADRO N° 14
EXPORTACIONES DEL DEPARTAMENTO DE LAMBAYEQUE POR SECTORES
(Valor FOB en miles de US \$)

	ENERO		
	2010	2011	Var %
I. Productos Tradicionales	4 369	3 151	- 27.9
Agropecuario	4 369	3 151	- 27.9
II. Productos No Tradicionales	12 128	12 589	3.8
Agropecuario	11 622	12 435	7.0
Químico	380	91	- 76.1
Otros	126	63	- 49.9
Total Exportaciones	16 497	15 740	- 4.6

FUENTE : SUNAT.

ELABORACIÓN: BCRP, Sede Regional Piura. Departamento de Estudios Económicos

El aporte relativo de los productos tradicionales fue de 80,0 por ciento frente a

20,0 por ciento de los no tradicionales.

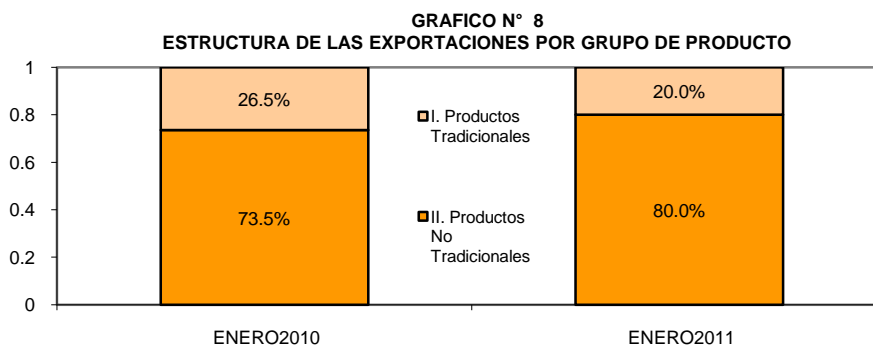

FUENTE : SUNAT.

ELABORACIÓN: BCRP, Sede Regional Piura. Dpto. de Estudios Económicos

El sector agropecuario se constituyó en el principal generador de divisas

GRAFICO N° 9
ESTRUCTURA DE LAS EXPORTACIONES POR SECTORES DE ORIGEN

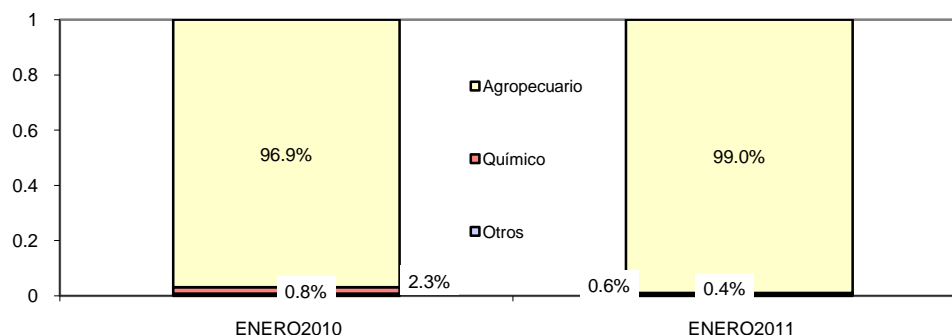

FUENTE: SUNAT
ELABORACIÓN: BCRP, Sede Regional Piura. Dpto. de Estudios Económicos

CUADRO N° 15
EXPORTACIONES POR PRINCIPALES PRODUCTOS
(Valor FOB en miles de US\$)

	ENERO		
	2010	2011	var %
Frijoles y otras legumbres	5 171	3 624	- 29.9
Café	4 304	3 011	- 30.0
Pimientos preparados	233	2 304	888.8
Mangos	1 711	1 838	7.4
Jugo de maracuyá	1 823	1 770	- 2.9
Páprika y otros frutos capsicum	64	1 522	2 278.1
Bananas, las demas	1	349	34 800.0
Uvas	1 484	277	- 81.3
Azúcar	64	140	118.8
Jugo de limón	42	134	219.0
Alcohol etílico sin desnaturalizar	78	90	15.4
Manteca de cacao	0	88	n.d.
Cortezas de limón	37	27	- 26.2
Aceite esencial de limón	298	0	- 100.0
Arroz	1	0	- 100.0
Bananas tipo "cavendish valery"	197	0	- 100.0
Paltas	0	0	n.d.
Otros	989	566	- 42.8
Total Exportaciones	16 497	15 740	- 4.6

FUENTE: SUNAT.
ELABORACIÓN : BCRP, Sede Regional Piura. Dpto. de Estudios Económicos

En enero, los principales países de destino presentaron la siguiente estructura de adquisiciones, según productos:

CUADRO N° 16
ESTRUCTURA DE EXPORTACIONES POR PAÍSES DE DESTINO
ENERO 2011

País	Principales productos	% del total	Valor FOB	Estructura % por país
Estados Unidos		31.8%	5.0	
	Otras legumbres		1.9	38.0%
	Pimiento piquillo, Morrón y otros		1.1	22.0%
	Mangos		0.6	12.0%
	Páprika y otros frutos capsicum		0.6	12.0%
	Café		0.4	8.0%
	Uvas		0.2	4.0%
	Manteca de cacao		0.1	2.0%
	Otros		0.1	2.0%
Países Bajos		18.5%	2.9	
	Jugo de maracuyá		1.7	58.6%
	Mangos		0.8	27.6%
	Bananas, las demás		0.3	10.3%
	Otros		0.1	3.4%
España		9.6%	1.5	
	Paprika y otros capsicum		0.8	53.3%
	Pimiento piquillo, Morrón y otros		0.6	40.0%
	Otras legumbres		0.1	6.7%
Bélgica		8.3%	1.3	
	Café		1.1	84.6%
	Pimiento piquillo, Morrón y otros		0.1	7.7%
	Otros		0.1	7.7%
Canadá		4.5%	0.7	
	Café		0.3	42.9%
	Mangos		0.2	28.6%
	Otras legumbres		0.1	14.3%
	Otros		0.1	14.3%
Ecuador		3.2%	0.5	
	Productos vegetales diversos		0.3	60.0%
	Azúcar		0.1	20.0%
	Otros		0.1	20.0%
Alemania		3.2%	0.5	
	Café		0.4	80.0%
	Otros		0.1	20.0%
Suecia		3.2%	0.5	
	Café		0.4	80.0%
	Otras legumbres		0.1	20.0%
Puerto Rico		2.5%	0.4	
	Pimiento piquillo, Morrón y otros		0.1	25.0%
	Otras legumbres		0.3	75.0%
Argentina		1.9%	0.3	
	Pimiento piquillo, Morrón y otros		0.3	100.0%
Otros		13.4%	2.1	
Total		100.0%	15.7	

FUENTE: SUNAT.

ELABORACIÓN: BCRP, Sede Regional Piura. Dpto. de Estudios Económicos

En cuanto a los principales productos de exportación del departamento de

Lambayeque, a continuación se consignan los principales países adquirentes:

CUADRO N° 17
EXPORTACIONES DE PRODUCTOS POR PAÍSES DE DESTINO
ENERO 2011

Producto	Principales países de destino	% del total	Valor FOB (millones \$)	Estructura % por producto
Otras legumbres		22.9%	3.6	
	Estados Unidos		1.9	52.8%
	Puerto Rico		0.3	8.3%
	Colombia		0.2	5.6%
	Suecia		0.1	2.8%
	España		0.1	2.8%
	Canadá		0.1	2.8%
	Otros		0.9	25.0%
Café		19.1%	3.0	
	Bélgica		1.1	36.7%
	Alemania		0.4	13.3%
	Estados Unidos		0.4	13.3%
	Suecia		0.4	13.3%
	Canadá		0.3	10.0%
	Otros		0.4	13.3%
Pimiento piquillo, morrón y otros		14.6%	2.3	
	Estados Unidos		1.1	47.8%
	España		0.6	26.1%
	Argentina		0.3	13.0%
	Puerto Rico		0.1	4.3%
	Otros		0.2	8.7%
Jugo de maracuyá		11.5%	1.8	
	Países Bajos		1.7	94.4%
	Otros		0.1	5.6%
Mangos		11.5%	1.8	
	Países Bajos		0.8	44.4%
	Estados Unidos		0.6	33.3%
	Canadá		0.2	11.1%
	Otros		0.2	11.1%
Bananas, las demas		1.9%	0.3	
	Países Bajos		0.3	100.0%
Uvas		1.9%	0.3	
	Estados Unidos		0.2	66.7%
	Otros		0.1	33.3%
Azúcar		0.6%	0.1	
	Ecuador		0.1	100.0%
Otros		15.9%	2.5	
Total		100.0%	15.7	

FUENTE: SUNAT.

ELABORACIÓN : BCRP, Sede Regional Piura. Dpto. de Estudios Económicos

III. FINANZAS PÚBLICAS

3.1 Gobierno Central

En enero, los ingresos del Gobierno Central bordearon los S/.33,0 millones; es decir, 8,3 por ciento más, en términos reales, respecto de similar mes del 2010. Esto fue resultado de la mayor recaudación de impuestos a los

ingresos (7,3 por ciento de incremento) y del impuesto general a las ventas (6,4 por ciento). Asimismo, fue notable el repunte de lo captado vía “Otros ingresos tributarios” (34,5 por ciento).

CUADRO N° 18
LAMBAYEQUE: INGRESOS CORRIENTES DEL GOBIERNO CENTRAL
(En miles de Nuevos Soles)

	Enero		
	2010	2011	Var.% 1/
I. INGRESOS TRIBUTARIOS	29 775	32 951	8.3
1. Impuestos a los Ingresos	11 588	12 706	7.3
Personas Naturales	3 064	3 497	11.7
Personas Jurídicas	8 475	9 103	5.1
Regularización	49	106	112.8
2. Impuestos a la Importación	2	2	-18.9
3. Impuesto General a las ventas (IGV)	16 219	17 639	6.4
Operaciones Internas	16 207	17 633	6.5
Operaciones Externas	11	6	-51.6
4. Impuesto Selectivo al Consumo (ISC)2/	220	205	-8.8
5. Otros Ingresos tributarios	1 746	2 400	34.5
II. INGRESOS NO TRIBUTARIOS	14	13	-9.8
TOTAL	29 788	32 964	8.3

1/ Variación en términos reales

2/ Incluye ISC por operaciones externas

Fuente: Superintendencia Nacional de Administración Tributaria - SUNAT

Elaboración: BCRP, Sede Regional Piura. Departamento de Estudios Económicos

3.2 Gobierno Regional

En enero, los gastos del Gobierno Regional bordearon los S/. 39,9 millones, mostrando un leve incremento real del 1,6 por ciento con relación a similar período del año anterior. Esto se explica por la expansión de los gastos corrientes (2,1 por ciento), ya que, por el contrario, los gastos de capital se contrajeron en 15,1 por ciento, en el

contexto de asunción del mando por parte de una nueva autoridad regional. La inversión pública se orientó a la gestión de proyectos (S/.706 mil) y a la línea de transmisión de la salida del túnel trasandino (S/.80 mil), componente del Proyecto Olmos-Tinajones.

CUADRO N° 19
LAMBAYEQUE: GASTOS DEL GOBIERNO REGIONAL
(En miles de Nuevos Soles)

	Enero		
	2010	2011	Var.% 1/
GASTOS CORRIENTES	37 368	38 973	2.1
Personal y Obligaciones Sociales	24 767	26 348	4.1
Pensiones y Otras Prest.Soc.	10 142	10 136	-2.2
Bienes y Servicios	1 969	2 009	-0.1
Otros Gastos Corrientes	490	480	-4.0
GASTOS DE CAPITAL	1 025	889	-15.1
Adq. Activos no financieros	1 025	889	-15.1
Otros Gastos de Capital	0	0	0.0
TOTAL	38 393	39 862	1.6

1/ Variación en términos reales

Fuente: Ministerio de Economía y Finanzas

Elaboración: BCRP, Sede Regional Piura - Departamento de Estudios Económicos

Los gastos del mes fueron financiados principalmente con “Recursos Ordinarios”, que tuvieron una participación del 96,9 por

ciento en el total de ingresos de enero y se incrementaron en 1,9 por ciento con relación a análogo período del año pasado.

CUADRO N° 20
GASTOS DEL GOBIERNO REGIONAL POR FUENTE DE FINANCIAMIENTO
(En miles de Nuevos Soles)

	Enero		
	2010	2011	Var.% 1/
Recursos ordinarios	37 130	38 642	1.9
Canon y sobrecanon	0	87	nd
Recursos directamente recaudados	1 263	1 134	-12.1
Donaciones y transferencias	0	0	0.0
TOTAL	38 393	39 863	1.6

1/ Variación en términos reales

Fuente: Ministerio de Economía y Finanzas

Elaboración: BCRP, Sede Regional Piura - Departamento de Estudios Económicos

El Presupuesto Institucional de apertura (PIA), que bordea los S/. 544,3 millones, muestra una ejecución del 6,7 por ciento al

finalizar el mes, con un avance del 9,0 por ciento en gastos corrientes y del 1,0 por ciento en gastos de capital.

3.3 Gobierno Local

En enero, los gastos municipales de Chiclayo totalizaron S/4,1 millones; es decir, 53,6 por ciento menos, en términos reales, respecto de los ejecutados en el mismo mes del año anterior, debido a la

contracción del gasto corriente (-46,5 por ciento) y de capital (-98,0 por ciento). Cabe señalar que en el mes asumió la conducción de la municipalidad una nueva autoridad local.

CUADRO N° 21
CHICLAYO: GASTOS DEL GOBIERNO LOCAL
(En miles de Nuevos Soles)

	Enero		
	2010	2011	Var. %
GASTOS CORRIENTES	7 551	4 125	-46.5
Personal y Obligaciones Sociales	5 451	3 834	-31.2
Obligaciones Previsionales	772	139	-82.4
Bienes y Servicios	1 293	137	-89.6
Otros Gastos Corrientes	35	15	-58.1
GASTOS DE CAPITAL	1 202	24	-98.0
Adquisición de Activos no financ.	1 114	24	-97.9
Otros Gastos de Capital	88	0	-100.0
TOTAL	8 753	4 149	-53.6

Fuente: Ministerio de Economía- SIAF

Elaboración: BCRP, Sede Regional Piura - Departamento de Estudios Económicos.

El financiamiento del gasto se hizo principalmente con “Recursos determinados”, que representaron el 80,3 por ciento de los ingresos de enero, pero se

contrajeron en 39,6 por ciento. En realidad, todas las fuentes de financiamiento mostraron una disminución.

CUADRO N° 22
CHICLAYO: GASTOS DEL GOBIERNO LOCAL POR FUENTE DE FINANCIAMIENTO
(En miles de Nuevos Soles)

	Enero		
	2010	2011	Var. %
Recursos ordinarios	147	65	-56.7
Recursos determinados	5 395	3 331	-39.6
Recursos directamente recaudados	3 185	753	-76.9
Donaciones y transferencias	26	0	-100.0
TOTAL	8 753	4 149	-53.6

Fuente: Ministerio de Economía- SIAF

Elaboración: BCRP, Sede Regional Piura - Departamento de Estudios Económicos.

El Presupuesto Institucional de Apertura (PIA) bordea los S/138,3 millones y muestra una ejecución presupuestal del 3,0

por ciento al finalizar enero, con un avance del 3,9 por ciento en gastos corrientes y del 0,1 por ciento en gastos de capital.

IV. MONEDA Y CRÉDITO

4.1. Depósitos del Sistema Financiero

En enero, el saldo de depósitos del sistema financiero bordeó los S/.1 153,0 millones, registrando un incremento del 11,7 por ciento respecto de similar período del 2010. Ello obedeció a mayores captaciones de las empresas bancarias (10,6 por ciento de crecimiento interanual) y de las cajas municipales (20,9 por ciento).

Los depósitos en moneda nacional representaron el 65,8 por ciento del total y crecieron 20,3 por ciento en términos interanuales, mientras que las captaciones en moneda extranjera se contrajeron en 1,8 por ciento.

CUADRO N° 23
LAMBAYEQUE: DEPÓSITOS DEL SISTEMA FINANCIERO
(Saldos en miles de nuevos soles)

	ENERO		
	2010	2011	Var.% 1/
Empresas Bancarias	755 648	853 904	10.6
Instituciones de Microfinanzas	254 885	299 131	14.9
Cajas Municipales	204 865	253 120	20.9
Cajas Rurales	42 117	40 270	-6.4
Empresas Financieras	7 903	5 741	-28.9
Total	1010 533	1153 035	11.7
En M/N	617 065	758 248	20.3
En M/E	393 468	394 787	-1.8

1/ Variación en valores reales

FUENTE: Superintendencia de Banca y Seguros (SBS)

ELABORACIÓN: BCRP, Sede Regional Piura. Departamento de Estudios Económicos

Los depósitos de ahorro dieron cuenta del 43,1 por ciento del total de captaciones del sistema financiero, y mostraron también el

mayor crecimiento relativo (23,8 por ciento) en relación con enero del 2010.

CUADRO N° 24
LAMBAYEQUE: EVOLUCIÓN SEGÚN TIPO DE DEPÓSITOS
(Saldos en miles de nuevos soles)

	ENERO		
	2010	2011	Var.% 1/
Vista	207 521	201 159	-5.1
Ahorros	393 432	497 511	23.8
A plazo	409 580	454 366	8.6
Total	1010 533	1153 035	11.7

1/ Variación en valores reales

FUENTE: Superintendencia de Banca y Seguros (SBS)

ELABORACIÓN: BCRP, Sede Regional Piura. Departamento de Estudios Económicos

El Banco Crédito es la institución que registró la mayor participación en el saldo total de depósitos, con una significación del 28,9 por ciento, seguido del Banco

Continental (21,6 por ciento) y de la Caja Piura (12,0 por ciento). En conjunto, estas tres entidades dieron cuenta del 62,5 por ciento de las captaciones del sistema.

CUADRO N° 25
LAMBAYEQUE: PARTICIPACIÓN EN LOS DEPÓSITOS
(en %)

	ENERO		
	Miles de S/.	Mes	Acumulado
Crédito	333 064	28.9	28.9
Continental	249 272	21.6	50.5
Caja Piura	138 406	12.0	62.5
Scotiabank	107 919	9.4	71.9
Interbank	77 769	6.7	78.6
Caja Municipal Trujillo	63 195	5.5	84.1
Caja Municipal Sullana	39 133	3.4	87.5
CRAC Sipán S A	33 457	2.9	90.4
Financiero	25 642	2.2	92.6
Interamericano de Finanzas	20 735	1.8	94.4
Mi Banco	15 905	1.4	95.8
HSBC Bank Perú	10 345	0.9	96.7
Falabella	9 352	0.8	97.5
CMCP Lima	6 708	0.6	98.1
CR Nuestra Gente (*)	6 456	0.6	98.6
Crediscotia Financiera	5 732	0.5	99.1
Caja Municipal Paita	5 677	0.5	99.6
Azteca	3 383	0.3	99.9
Banco Ripley S.A	518	0.0	100.0
CR Chavin	356	0.0	100.0
Financiera Edyficar	9	0.0	100.0
TOTAL	1153 035	100.0	

FUENTE: Superintendencia de Banca y Seguros (SBS)

ELABORACIÓN: BCRP, Sede Regional Piura. Departamento de Estudios Económicos

5.2. Créditos del Sistema Financiero

Al término del mes, el saldo de créditos del sistema financiero bordeó los S/.2 712,2 millones, expandiéndose en 12,2 por ciento respecto de similar período del año pasado. Esto obedeció al incremento de las colocaciones de las empresas bancarias (13,0 por ciento) y de las entidades de

microcrédito (9,9 por ciento).

Las colocaciones en moneda nacional representaron el 83,6 por ciento del total, mostrando un crecimiento interanual del 12,7 por ciento, tasa superior a la registrada por los créditos en moneda extranjera (9,7 por ciento).

CUADRO N° 26
LAMBAYEQUE: CRÉDITO DEL SISTEMA FINANCIERO
(Saldos en miles de nuevos soles)

	ENERO		
	2010	2011	Var.% 1/
Empresas Bancarias	1 740 815	2 009 560	13.0
Instituciones de Microfinanzas	625 736	702 611	9.9
Cajas Municipales	386 079	396 067	0.4
Cajas Rurales	49 577	55 093	8.8
Edpymes	84 219	88 307	2.6
Empresas Financieras	105 861	163 145	50.8
Total	2 366 551	2 712 171	12.2
En M/N	1 968 766	2 266 513	12.7
En M/E	397 784	445 659	9.7

1/ Variación en valores reales

FUENTE: Superintendencia de Banca y Seguros (SBS)

ELABORACIÓN: BCRP, Sede Regional Piura. Departamento de Estudios Económicos

El Banco de Crédito registró la mayor participación (20,6 por ciento) en las colocaciones del sistema, siendo secundado por el Banco Continental (20,2 por ciento) y

el Scotiabank (13,7 por ciento). Estas tres entidades representaron, conjuntamente, el 54,5 por ciento del crédito otorgado en la región.

CUADRO N° 27
LAMBAYEQUE: PARTICIPACIÓN EN LOS CRÉDITOS
(en %)

	ENERO		
	Miles de S/.	Mes	Acumulado
Crédito	557 651	20.6	20.6
Continental	549 049	20.2	40.8
Scotiabank	370 534	13.7	54.5
Interbank	189 422	7.0	61.5
Caja Piura	160 789	5.9	67.4
Financiero	123 503	4.6	71.9
CMAC Trujillo	119 264	4.4	76.3
Crediscotia Financiera	115 150	4.2	80.6
Mi Banco	97 794	3.6	84.2
CMAC Sullana	91 864	3.4	87.6
Falabella	71 202	2.6	90.2
Edpyme Alternativa	47 416	1.7	91.9
Financiera Edyficar	35 907	1.3	93.3
Edpyme Raíz	33 609	1.2	94.5
CR Nuestra Gente (*)	29 476	1.1	95.6
HSBC Bank Perú	24 230	0.9	96.5
Interamericano de Finanzas	14 501	0.5	97.0
CRAC Sipán S A	14 242	0.5	97.5
CMAC Paita	13 993	0.5	98.1
CMCP Lima	10 157	0.4	98.4
Financiera Efectiva	7 362	0.3	98.7
Azteca	7 303	0.3	99.0
Edpyme Solidaridad	7 282	0.3	99.2
CR Chavin	6 528	0.2	99.5
Señor de Luren	4 846	0.2	99.7
Financiera TFC S A	4 726	0.2	99.8
Ripley S.A-	4 369	0.2	100.0
TOTAL	2 712 171	100.0	

(*) Mediante Res.SBS de agosto, se fusionó CR Nor Perú a CR Sur y ED. Crear Tacna.

FUENTE: Superintendencia de Banca y Seguros (SBS)

ELABORACIÓN: BCRP, Sede Regional Piura. Departamento de Estudios Económicos

En enero, el saldo de créditos superó al de depósitos en S/.1 559,1 millones; lo que equivalió a 135,2 por ciento más. Los créditos comerciales y de consumo

fueron los de mayor significación, en tanto que los segundos de estos fueron también los más dinámicos.

CUADRO N° 28
COLOCACIONES POR TIPO DE CRÉDITO

Tipo Crédito	Var.% 1/	Part.% (Ene.11)
Comercial	26.4	50.6%
Consumo	33.5	27.2%
Hipotecario	26.9	10.5%
MES	-40.6	11.6%

1/ Variación en términos reales

FUENTE: Superintendencia de Banca y Seguros (SBS)

En cuanto a la cartera pesada, ésta se ubicó en 3,5 por ciento, como proporción de las colocaciones brutas, superando en 0,2 puntos

porcentuales a la morosidad de enero del año anterior.

CUADRO N° 29
LAMBAYEQUE: MOROSIDAD EN EL SISTEMA FINANCIERO1/
(En % de las colocaciones brutas)

	ENERO		Ene.11/Ene.10
	2010	2011	Var.% 1/
Agrobanco	16.0	6.0	-10.0
Empresas Bancarias	2.8	3.1	0.3
Instituciones de Microfinanzas			
Cajas Municipales	4.9	7.1	2.2
Cajas Rurales	3.9	7.7	3.8
Edpymes	5.4	6.4	1.0
Empresas Financieras	1.2	3.5	2.3
Total	3.3	3.5	0.2

1/ Cartera pesada= créditos vencidos + créditos en cobranza judicial / colocaciones brutas

FUENTE: Superintendencia de Banca y Seguros (SBS)

ELABORACIÓN: BCRP, Sede Regional Piura. Departamento de Estudios Económicos

5.3 Crédito a la pequeña y microempresa

El crédito otorgado a la pequeña y microempresa bordeó los S/.949,3 millones mostrando un incremento relativo del 60,6 por ciento con relación a enero del año pasado.

Las empresas bancarias constituyen la principal fuente de crédito de dicho segmento empresarial, siendo secundadas por las cajas municipales.

CUADRO N° 30
CRÉDITO OTORGADO A LA PEQUEÑA Y MICROEMPRESA
(Saldos en miles de nuevos soles)

	ENERO		
	2010	2011	Var.% 1/
Bancos	247 389	453 218	79.3
Cajas Municipales	179 908	285 382	55.3
Cajas Rurales	29 173	45 752	53.5
Edpymes	68 286	80 438	15.3
Empresas Financieras	53 748	84 531	53.9
TOTAL	578 504	949 320	60.6

FUENTE: Superintendencia de Banca y Seguros (SBS)

ELABORACIÓN: BCRP, Sede Regional Piura. Departamento de Estudios Económicos

INFORMACIÓN ESTADÍSTICA MENSUAL

ANEXO 1

LAMBAYEQUE: PRODUCCIÓN AGROPECUARIA
(TM)

	2010												2011
	ENE	FEB	MAR	ABR	MAY	JUN	JUL	AGO	SEP	OCT	NOV	DIC	ENE
AGRICOLA													
Algodón	0	0	0	578	4 233	0	900	837	0	0	0	0	0
Arroz	10 497	4 689	0	932	200 034	155 291	22 302	8 914	0	0	0	5 076	9 416
Café	0	9	8	9	10	124	221	190	11	12	10	0	0
Camote	2 108	1 340	551	353	1 090	1 645	1 199	913	3 954	10 505	11 517	3 026	1 375
Cebolla	5 101	5 534	5 558	1 512	1 697	1 565	3 294	2 962	1 567	3 554	2 579	3 305	2 413
Frijol caupi	118	127	113	72	120	224	179	143	296	314	343	296	98
Frijol grano seco	33	75	58	37	3	0	194	408	214	1 403	1 062	209	87
Frijol palo verde	132	20	9	8	13	141	205	288	646	720	445	168	133
Limón	3 082	3 610	3 352	2 503	3 274	3 421	3 145	2 454	2 921	2 579	2 506	3 144	4 486
Maíz amiláceo	317	318	636	592	793	441	466	752	878	251	381	300	75
Maíz amarillo duro	6 783	5 719	3 428	5 781	7 140	8 675	11 964	18 402	23 236	16 613	8 939	6 047	6 062
Maíz choclo	3 366	2 500	2 171	1 820	2 160	1 789	2 059	2 440	2 677	2 552	358	2 400	1 811
Papa	1 249	632	0	252	280	464	155	95	576	810	747	250	745
Páprika	1 508	0	0	235	540	120	0	0	0	0	472	360	317
Piquillo	964	36	155	0	0	0	0	0	225	180	560	5 756	5 481
Tomate	750	799	533	371	676	679	670	1 192	1 220	762	2 406	1 076	756
Trigo	0	0	0	0	0	264	614	570	99	0	0	0	0
Yuca	569	2 066	1 294	1 598	1 477	1 165	1 239	1 481	1 099	1 937	1 163	1 213	160
Mango	9 904	12 439	20 638	0	0	0	0	0	0	0	0	0	4 230
Maracuyá	1 308	1 180	1 113	904	833	1 067	929	1 361	1 993	2 112	1 756	2 504	5 203
Caña de azúcar*	252 358	218 292	100 927	172 078	257 534	278 960	190 080	286 907	268 830	263 413	269 269	247 085	159 371
PECUARIO													
Carne de ave	974	979	976	962	967	923	991	991	987	986	986	989	984
Carne de caprino	20	19	19	19	23	23	23	21	21	19	17	18	17
Carne de ovino	37	34	38	40	35	37	42	40	36	37	37	36	38
Carne de porcino	172	187	180	181	215	182	200	210	205	210	225	300	182
Carne de vacuno	254	239	242	221	242	262	279	277	268	262	260	256	273
Huevos	272	270	271	273	268	268	269	269	268	268	268	269	267
Leche	3 255	3 218	3 204	3 241	3 278	3 281	3 260	3 280	3 260	3 380	3 410	3 450	3 307

FUENTE : Ministerio de Agricultura - Región Lambayeque

ELABORACIÓN : Departamento de Estudios Económicos BCRP - Sede Regional de Piura

ANEXO 2

LAMBAYEQUE: COSECHAS
(Has)

CULTIVOS	2010												2011
	ENE	FEB	MAR	ABR	MAY	JUN	JUL	AGO	SEP	OCT	NOV	DIC	ENE
Algodón	0	0	0	0	816	0	0	20	0	0	0	0	0
Arroz	1 089	495	0	100	23 924	21 150	2 655	1 531	0	0	0	1 310	1 720
Frijol Caupi	117	92	67	48	96	177	171	145	209	261	293	295	75
Maíz Amarillo Duro	1 092	912	542	901	1 083	1 496	2 130	3 016	3 725	2 646	1 501	1 019	757
Maíz Amiláceo	160	141	364	374	503	223	234	368	435	116	197	181	34
Maíz Choclo	437	327	214	215	249	197	236	291	308	305	24	318	238
Papa	225	110	0	45	50	80	25	15	90	130	120	40	120
Trigo	0	0	0	0	0	330	749	684	125	0	0	0	0
Caña de Azúcar	2 461	2 004	849	1 506	2 204	2 758	1 834	2 306	2 699	2 497	2 650	2 617	2 350
T O T A L	5 581	4 081	2 036	3 189	28 925	26 411	8 034	8 376	7 591	5 955	4 785	5 780	5 294

FUENTE : Ministerio de Agricultura - Región Lambayeque.

ELABORACIÓN: Departamento de Estudios Económicos BCRP - Sede Regional Piura

ANEXO 3

LAMBAYEQUE: AREA SEMBRADA
(Has)

CULTIVOS	2010												2011
	ENE	FEB	MAR	ABR	MAY	JUN	JUL	AGO	SEP	OCT	NOV	DIC	ENE
Algodón	200	187	0	0	0	0	0	0	0	3	3 015	931	1 392
Arroz	18 772	29 578	1 611	0	0	0	0	2 075	1 714	285	10	65	2 967
Camote	83	56	87	145	277	604	794	182	144	66	75	31	64
Frijol Caupí	137	107	203	156	191	167	340	311	63	25	52	20	206
Frijol G/S	5	0	25	140	509	302	2 286	258	117	135	80	0	0
Maíz Amarillo Duro	1 679	2 044	2 998	4 288	1 439	1 858	1 413	928	700	278	409	1 385	925
Maíz Amiláceo	360	330	383	473	127	111	182	181	69	310	275	145	115
Maíz Choclo	215	219	197	308	291	306	332	276	235	209	185	161	164
Menestras	71	244	895	199	785	1 286	4 289	578	349	233	223	65	100
Papa	80	25	15	90	130	120	40	115	130	25	15	70	115
Páprika	0	0	0	40	20	114	1	0	0	0	0	40	0
Piquillo	0	0	0	0	51	473	541	40	0	0	0	0	0
Trigo	330	550	933	75	0	0	0	0	0	0	0	0	190
Yuca	181	159	137	133	87	93	80	100	105	40	81	80	121
Limón	0	0	0	0	0	0	0	0	0	0	0	0	0
Mango	0	0	0	0	0	0	0	0	0	0	0	0	0
Otros	380	0	0	0	0	148	0	721	466	580	289	235	232
TOTAL	22 493	33 499	7 484	6 047	3 907	5 582	10 298	5 765	4 092	2 189	4 709	3 228	6 591

FUENTE: Dirección Regional de Agricultura de Piura

ELABORACIÓN: BCRP, Sede Regional Piura - Dpto. de Estudios Económicos

ANEXO 4

LAMBAYEQUE: PRODUCCIÓN PESQUERA
(T.M.)

	2010												2011
	ENE	FEB	MAR	ABR	MAY	JUN	JUL	AGO	SEP	OCT	NOV	DIC	ENE
BONITO	10	0	176	371	78	311	0	52	2	1	1	0	323
CABALLA	417	153	8	8	0	234	34	35	0	0	86	73	1
CABRILLA	0	0	1	0	0	1	4	2	1	1	7	16	10
CACHEMA	53	102	21	27	42	20	16	11	17	14	126	56	15
COJINOVA	0	0	0	0	0	0	0	0	0	0	0	3	0
JUREL	0	10	0	0	0	0	26	0	0	0	0	18	4
LENGUADO	0	0	0	0	0	0	1	1	3	3	3	2	1
LISA	133	4	15	0	1	0	0	0	0	0	2	9	49
LORNA	10	13	24	1	12	36	6	6	7	8	8	8	2
RAYA	9	4	9	8	7	3	5	3	5	7	8	16	11
SARDINA	0	0	0	0	0	0	0	0	0	0	0	0	0
SUCO	15	39	31	13	7	3	2	1	3	4	9	97	44
TOLLO	46	24	10	4	4	10	3	2	51	18	14	6	9
BAGRE	1	2	1	1	1	1	4	2	2	2	2	5	7
OTROS	59	47	45	15	23	125	9	35	35	29	45	40	22
TOTAL	754	398	341	449	173	744	110	150	126	87	310	348	497

FUENTE : Dirección del Ministerio de Pesquería Lambayeque

ELABORACION: BCRP. Sede Regional Piura. Departamento de Estudios Económicos

ANEXO 5

LAMBAYEQUE: PRODUCCIÓN MANUFACTURERA
(Índice de volumen físico : 1998 = 100)

DESCRIPCIÓN	2010												2011
	ENE	FEB	MAR	ABR	MAY	JUN	JUL	AGO	SEP	OCT	NOV	DIC	ENE-
Manufactura Primaria	160.3	122.0	54.6	93.7	164.7	187.5	129.9	182.9	175.5	176.8	185.2	172.0	114.4
Azúcar	160.3	122.0	54.6	93.7	164.7	187.5	129.9	182.9	175.5	176.8	185.2	172.0	114.4
Manufactura No Primaria	91.5	74.9	110.3	104.3	110.2	97.0	105.9	97.8	113.3	151.9	94.5	80.5	72.7
Arroz envasado	113.3	86.2	131.2	123.1	135.7	107.5	119.4	107.7	123.5	183.2	109.6	85.3	75.7
Café soluble	7.3	15.2	32.4	36.9	22.3	48.9	53.5	46.2	60.3	50.2	49.5	54.8	23.8
Jugos de fruta	1441	1613.2	1480.5	1073.4	1181.3	2015.1	1792.4	2660.2	2829.6	1833.8	971.4	1897.9	3453.7
Fideos	7.6	14.8	0.0	28.6	4.3	8.1	20.2	8.8	21.7	13.9	14.8	7.4	0.0
Aceite esencial de limón	59.9	150.7	157.5	90.9	99.7	98.1	54.2	23.1	9.0	0.0	11.6	23.3	38.6
Cáscara de limón deshidrat.	62.1	157.0	179.2	102.1	105.0	102.5	53.5	20.5	6.9	3.6	9.1	21.7	43.9
Alcohol etílico	21.9	21.4	24.2	25.1	26.5	25.5	22.6	23.9	39.6	40.3	36.0	41.2	22.5
TOTAL	115.2	91.2	91.1	100.6	129.1	128.3	114.2	127.2	134.8	160.5	125.9	112.1	87.1

FUENTE: ENCUESTA A EMPRESAS INDUSTRIALES

ELABORACIÓN: Departamento de Estudios Económicos – BCRP Sede Regional Piura

ANEXO 6

LAMBAYEQUE: PRODUCCIÓN MANUFACTURERA
(Variación Porcentual)

DESCRIPCIÓN	2010												2011
	ENE	FEB	MAR	ABR	MAY	JUN	JUL	AGO	SEP	OCT	NOV	DIC	ENE
Manufactura Primaria	3.5	-19.3	-66.6	-32.6	60.0	83.7	-27.8	-0.2	-7.7	-4.5	-1.3	-13.1	-28.6
Azúcar	3.5	-19.3	-66.6	-32.6	60.0	83.7	-27.8	-0.2	-7.7	-4.5	-1.3	-13.1	-28.6
Manufactura No Primaria	-21.1	-25.8	2.6	9.4	11.1	-1.8	-22.9	-19.7	-19.1	31.3	3.4	2.2	-20.5
Arroz envasado	-20.3	-29.5	-5.6	3.6	13.9	-8.3	-27.0	-26.3	-26.9	30.9	4.1	-3.2	-33.2
Café soluble	-81.5	-66.2	122.0	26.4	-45.3	24.6	1.0	-15.3	14.1	-1.8	-5.2	2.7	226.1
Maracuyá en jugo	198.5	542.5	13670.5	560.2	473.0	182.7	2.4	135.9	225.3	241.6	10.0	124.4	139.7
Fideos	n.d.	n.d.	-100.0	80.8	-72.0	-44.5	34.3	n.d.	-56.6	-29.0	-24.7	-61.6	-100.0
Aceite esencial de limón	-53.3	35.2	193.8	170.7	-43.0	-18.5	n.d.	n.d.	n.d.	n.d.	n.d.	n.d.	-35.6
Cáscara de limón deshidrat.	-51.8	40.3	207.8	161.8	-5.9	-19.0	n.d.	n.d.	n.d.	n.d.	n.d.	n.d.	-29.4
Alcohol etílico	-16.0	8.5	1.0	4.9	8.0	6.3	-16.8	8.4	68.2	76.2	52.2	82.7	2.6
TOTAL	-10.9	-23.0	-28.2	-8.8	28.4	28.4	-24.9	-11.1	-14.3	14.9	1.0	-6.6	-24.4

FUENTE: ENCUESTA A EMPRESAS INDUSTRIALES

ELABORACIÓN: Departamento de Estudios Económicos – BCRP Sede Regional Piura

ANEXO 7

LAMBAYEQUE: EXPORTACIONES FOB POR GRUPOS DE PRODUCTO 1/
(US\$)

TIPO	2010												2011
	ENE	FEB	MAR	ABR	MAY	JUN	JUL	AGO	SEP	OCT	NOV	DIC	ENE
I. PRODUCTOS TRADICIONALES	4 369	7 115	2 208	3 052	13 781	26 599	37 275	38 773	32 543	32 255	29 647	22 016	3 151
Agrícolas	4 369	7 115	2 208	3 052	13 781	26 599	37 275	38 773	32 543	32 255	29 647	22 016	3 151
II. PRODUCTOS NO TRADICIONALES	12 128	10 004	9 870	9 732	8 151	11 995	9 970	11 661	12 517	16 850	15 872	17 889	12 589
Agropecuarios	11 622	9 885	9 621	9 457	7 449	11 116	9 801	11 297	11 746	16 476	15 688	17 643	12 435
Químicos	380	47	204	204	653	798	87	322	691	233	170	231	90
Otros Productos No Tradicionales	126	72	46	72	48	82	82	43	80	142	14	15	63
TOTAL EXPORTACIONES	16 498	17 119	12 079	12 784	21 932	38 595	47 246	50 434	45 060	49 106	45 518	39 905	15 740

† Cifras preliminares

FUENTE : SUNAT

ELABORACIÓN: BCRP, Sede Regional Piura, Departamento de Estudios Económicos

ANEXO 8

LAMBAYEQUE: EXPORTACIONES DE PRODUCTOS TRADICIONALES 1/
(Miles de US\$)

TIPO	2010												2011
	ENE	FEB	MAR	ABR	MAY	JUN	JUL	AGO	SEP	OCT	NOV	DIC	ENE
AGRICOLAS	4 369	7 115	2 208	3 052	13 781	26 599	37 275	38 773	32 543	32 255	29 647	22 016	3 151
Algodón													
Volúmen (TM)	0	0	0	0	0	0	0	69	0	0	0	0	0
Valor(Miles US\$)	0	0	0	0	0	0	0	218	0	0	0	0	0
Azúcar													
Volúmen (TM)	417	7 802	729	1 707	1 382	1 605	1 345	759	6 009	180	470	710	811
Valor(Miles US\$)	65	4 073	118	277	233	266	230	131	3 403	38	79	123	140
Café													
Volúmen (TM)	1 234	871	623	827	3 929	7 454	9 941	9 548	6 920	7 291	7 082	5 736	588
Valor(Miles US\$)	4 304	3 042	2 091	2 775	13 548	26 334	37 046	38 424	29 140	32 218	29 568	21 893	3 011
TOTAL	4 369	7 115	2 208	3 052	13 781	26 599	37 275	38 773	32 543	32 255	29 647	22 016	3 151

1/ Cifras preliminares

FUENTE: SUNAT

ELABORACIÓN: BCRP, Sede Regional Piura. Departamento de Estudios Económicos

ANEXO 9

LAMBAYEQUE: EXPORTACIONES DE PRODUCTOS NO TRADICIONALES 1/
(Miles de US\$)

TIPO	2010												2011
	ENE	FEB	MAR	ABR	MAY	JUN	JUL	AGO	SEP	OCT	NOV	DIC	ENE-DIC
AGROPECUARIOS	11 622	9 885	9 621	9 457	7 449	11 116	9 801	11 297	11 746	16 476	15 688	17 643	12 435
Cereales y sus preparaciones	32	341	361	141	181	30	3	32	10	34	11	6	21
Frutas	5 374	4 401	4 033	4 742	3 540	5 675	3 903	3 371	2 383	3 039	5 047	4 995	4 534
Bananas	198	191	241	203	199	264	187	238	229	241	165	240	349
Corteza de Limón	37	275	335	209	84	302	63	62	42	21	27	27	137
Jugos de frutas	1 865	2 013	2 110	1 596	1 867	3 204	2 331	2 778	2 001	1 298	559	1 128	1 904
Mangos	1 711	1 917	1 178	361	118	353	120	33	39	82	10	228	1 838
Paltas	0	0	142	2 331	1 238	1 449	1 096	39	38	0	5	0	0
Resto	1 564	4	27	41	34	104	107	220	34	1 398	4 280	3 373	305
Legumbres	5 404	3 596	3 443	3 371	2 639	4 026	4 278	7 076	6 725	10 907	8 761	10 548	5 928
Alcachofas	0	0	6	0	80	157	120	0	41	383	639	690	141
Cebolla	0	0	0	0	0	11	11	0	0	0	0	0	0
Espárragos	24	108	124	7	21	58	0	67	76	92	12	28	78
Frijoles	1 048	755	769	732	771	1 492	1 621	2 571	2 247	4 067	3 608	2 984	1 461
Pallares	0	0	0	0	0	0	0	0	0	0	0	0	0
Resto de legumbres	4 332	2 733	2 544	2 632	1 767	2 307	2 526	4 437	4 361	6 364	4 501	6 847	4 247
Vegetales diversos	634	663	1 053	764	906	1 032	1 117	541	1 617	1 044	501	456	269
Resto de Productos agropecuarios	115	404	373	99	34	0	61	86	295	181	84	192	75
Té, café, cacao y escencias	64	479	358	340	150	353	438	191	716	1 271	1 283	1 446	1 610
PESQUEROS	0	25	24	0	23	40	0	0	57	0	0	0	0
MADERAS Y PAPELES	4	0	0	0	0	0	0	0	1	0	0	0	0
METAL-MECÁNICO	64	25	9	6	9	16	28	0	0	0	0	0	2
MINERÍA NO METALICA	12	13	9	20	16	19	7	14	12	21	11	12	10
QUÍMICOS	380	47	204	204	653	798	87	322	691	233	170	231	90
OTROS NO TRADICIONALES	32	0	4	37	0	5	0	0	1	0	0	2	0
SIDERO-METALÚRGICO Y JOYERÍA	1	0	0	1	0	0	0	0	0	27	0	0	50
TEXTIL	13	8	0	8	0	0	47	29	9	95	4	1	0
TOTAL	12 128	10 004	9 870	9 732	8 151	11 995	9 970	11 661	12 517	16 850	15 872	17 889	12 589

1/Cifras preliminares

FUENTE: SUNAT

ELABORACIÓN: BCRP, Sede Regional Piura, Departamento de Estudios Económicos

ANEXO 10

LAMBAYEQUE: EXPORTACIONES FOB POR BLOQUE ECONÓMICO Y PAISES
(US\$)

BLOQUE ECONOMICO	2010												2011
	ENE	FEB	MAR	ABR	MAY	JUN	JUL	AGO	SEP	OCT	NOV	DIC	ENE
I. AMÉRICA	8 906 760	9 992 365	7 759 418	7 342 820	8 962 336	15 388 821	17 066 822	19 118 753	21 640 050	19 607 562	17 799 952	18 194 876	7 748 903
TLCAN	7 282 554	8 429 389	5 376 898	4 955 367	6 412 870	13 010 670	14 585 115	16 818 993	17 601 546	15 552 096	14 291 542	11 954 246	5 821 615
Canadá	494 493	399 031	512 282	208 758	1 074 833	1 254 070	1 352 217	1 282 339	662 113	1 533 374	689 073	926 682	660 149
Estados Unidos	6 332 204	7 822 777	4 544 775	4 683 845	5 264 210	11 715 692	13 195 019	15 388 242	16 600 553	13 915 181	13 161 278	10 743 441	5 044 390
México	455 858	207 582	319 842	62 763	73 827	40 908	37 879	148 413	338 880	103 541	441 190	284 123	117 076
CAN	938 175	760 991	986 991	1 781 931	1 785 816	994 829	915 739	965 592	1 670 148	1 268 457	1 420 913	4 216 074	744 442
Bolivia	13 708	0	0	115 032	0	114 000	111 000	0	111 000	22 763	114 000	114 000	0
Colombia	104 090	46 708	64 095	352 987	627 418	107 238	109 260	365 786	980 013	640 488	353 314	1 745 301	251 661
Ecuador	820 377	714 283	922 896	1 313 912	1 158 399	773 591	695 479	599 807	579 135	518 871	953 599	2 356 773	492 782
Venezuela	0	0	0	0	0	0	0	0	0	86 335	0	0	0
MERCOSUR	219 872	233 236	146 266	62 597	250 810	119 077	18 049	188 002	201 811	101 039	290 971	102 652	381 592
Argentina	219 872	233 236	105 304	44 637	250 810	73 207	0	122 783	201 811	101 039	228 781	102 652	333 323
Brasil	0	0	0	0	0	45 870	18 049	65 220	0	0	62 190	0	0
Paraguay	0	0	0	0	0	0	0	0	0	0	0	0	0
Uruguay	0	0	40 963	17 960	0	0	0	0	0	0	0	0	48 270
CHILE	43 497	22 188	446 721	119 835	253 842	833 754	907 547	465 173	1 497 526	926 726	171 548	186 978	65 841
RESTO DE AMÉRICA	422 661	546 561	802 542	423 090	258 997	430 492	640 372	680 993	669 017	1 759 243	1 624 979	1 734 925	735 413
II. EUROPA	6 825 458	6 236 487	3 767 382	4 898 744	12 376 518	21 417 282	28 414 656	27 654 771	21 749 899	26 995 764	24 663 061	19 935 791	7 422 810
UNIÓN EUROPEA	6 721 578	6 180 743	3 767 382	4 898 744	12 363 071	21 121 368	27 270 093	26 780 465	21 632 622	26 633 049	24 568 556	19 890 439	7 332 400
Alemania	892 166	813 894	319 263	671 541	7 155 065	13 475 580	19 653 636	19 283 546	12 558 827	10 420 023	11 217 407	3 219 398	485 802
Bélgica	1 225 189	647 743	352 056	0	964 737	452 919	702 106	1 342 901	1 321 091	4 530 751	2 457 425	7 334 499	1 274 238
España	242 776	378 849	254 713	665 189	482 670	416 300	120 193	123 413	1 100 455	3 586 834	2 359 209	2 506 786	1 511 391
Francia	111 692	115 505	28 791	214 694	36 543	37 396	343 343	517 708	0	1 268 118	711 380	513 488	145 878
Italia	174 487	17 171	140 443	71 716	25 920	473 261	827 471	842 765	201 477	348 749	340 564	3 761	80 440
Países Bajos	3 458 942	2 682 045	2 164 959	2 638 095	3 088 514	4 350 083	2 970 956	2 493 873	3 033 455	3 001 584	3 738 940	3 389 996	2 872 329
Resto de Unión Europea	616 327	1 525 535	507 157	637 509	609 623	1 915 829	2 652 389	2 176 260	3 417 317	3 476 991	3 743 632	2 922 511	962 321
SUIZA	67 939	0	0	0	0	295 914	732 586	390 381	0	0	0	0	0
RESTO DE EUROPA	35 940	55 745	0	0	13 448	0	411 977	483 925	117 277	362 715	94 506	45 352	90 410
III. ASIA	579 422	638 644	290 340	188 099	363 736	1 221 521	1 167 363	3 225 493	1 456 428	1 963 769	2 693 894	1 408 071	312 026
Corea del Sur	0	0	0	7 066	0	0	0	475 944	482 378	0	147 547	482 074	12 420
Japón	60 581	415 796	60 467	0	26 448	246 424	292 122	1 382 619	82 849	119 005	91 270	7 920	262 277
Resto de Asia	518 841	222 848	229 873	181 033	337 288	975 097	875 241	1 366 930	891 202	1 844 763	2 455 077	918 076	37 329
IV. AFRICA	68 848	165 500	117 612	312 819	0	206 884	76 341	41 196	78 288	0	138 901	28 750	25 200
V. OCEANÍA	117 261	86 066	143 905	41 601	229 484	360 163	520 599	394 028	135 455	538 771	222 625	337 529	230 853
TOTAL	16 497 748	17 119 062	12 078 657	12 784 082	21 932 074	38 594 670	47 245 781	50 434 241	45 060 120	49 105 866	45 518 433	39 905 016	15 739 791

1/ Cifras preliminares

FUENTE: SUNAT

ELABORACION: BCRP. Sede Regional Piura. Departamento de Estudios Económicos

ANEXO 11

LAMBAYEQUE: INGRESOS CORRIENTES DEL GOBIERNO CENTRAL 1/
(Miles de nuevos soles)

	2010												2011
	ENE	FEB	MAR	ABR	MAY	JUN	JUL	AGO	SEP	OCT	NOV	DIC	ENE
I. Ingresos Tributarios	29 775	24 010	25 937	26 399	20 486	30 505	29 711	23 149	26 327	24 602	29 824	27 029	32 951
1. Impuesto a la Renta	11 588	9 484	11 822	14 438	8 540	10 733	10 156	9 143	9 746	9 835	9 980	10 479	12 706
.Personas Naturales	3 064	2 080	2 387	2 732	2 349	2 932	2 533	2 685	2 460	2 620	2 748	2 784	3 497
.Personas Jurídicas	8 475	7 340	7 400	4 298	4 904	6 792	7 211	6 125	6 857	6 918	6 957	7 492	9 103
.Regularización	49	64	2 035	7 408	1 287	1 009	412	333	430	297	274	203	106
2. Impuesto a la Importación	2	1	2	1	1	1	2	2	2	3	3	3	2
3. Impuesto a la Prod. y Cons.	16 439	12 358	11 206	8 635	9 486	16 195	15 723	10 954	13 632	11 843	15 847	13 649	17 844
I.G.V.	16 219	12 040	10 854	8 480	9 095	16 016	15 392	10 629	13 353	11 731	15 609	13 470	17 639
.Operaciones Internas	16 207	12 037	10 848	8 474	9 091	16 008	15 386	10 620	13 335	11 724	15 600	13 460	17 633
.Operaciones Externas	11	3	6	6	4	7	7	9	18	7	9	9	6
I.S.C.	220	319	352	154	391	180	330	325	279	112	238	179	205
4. Otros	1 746	2 167	2 907	3 326	2 460	3 575	3 830	3 051	2 946	2 922	3 994	2 898	2 400
II. Ingresos No Tributarios	14	12	10	7	13	10	29	11	17	16	17	23	13
TOTAL	29 788	24 022	25 947	26 406	20 498	30 514	29 740	23 160	26 344	24 618	29 840	27 052	32 964

1/ En Términos Reales

FUENTE: SUNAT

ELABORACION: BCRP. Sede Regional Piura. Departamento de Estudios Económicos

ANEXO 12

LAMBAYEQUE: DEPÓSITOS Y OBLIGACIONES DEL SISTEMA FINANCIERO
(Saldos en miles de nuevos soles)

ENTIDADES FINANCIERAS	2010												2011
	ENE	FEB	MAR	ABR	MAY	JUN	JUL	AGO	SEP	OCT	NOV	DIC	ENE
I. - SISTEMA BANCARIO	755 648	756 416	755 872	750 911	760 712	813 803	786 023	800 038	810 751	786 410	801 986	837 742	853 904
A . BANCO DE LA NACIÓN													
B . EMPRESAS BANCARIAS	755 648	756 416	755 872	750 911	760 712	813 803	786 023	800 038	810 751	786 410	801 986	837 742	853 904
Crédito	296 353	288 859	296 957	299 178	297 392	321 924	306 413	317 407	327 496	312 966	317 132	336 353	333 064
Interbank	67 472	66 367	65 627	67 178	73 283	70 568	74 948	70 047	83 821	77 264	74 557	74 288	77 769
Scotiabank Perú	108 777	113 183	109 902	111 154	106 964	111 630	106 079	105 889	112 052	102 974	104 035	107 020	107 919
B B V A Banco Continental	192 136	194 148	184 442	177 421	186 290	213 745	201 655	197 993	202 106	207 682	218 006	231 602	249 272
Interamericano	40 921	42 549	43 230	41 284	39 593	39 549	38 402	49 075	23 283	23 265	23 089	20 436	20 735
Ripley S A	783	830	942	904	805	807	816	761	743	737	641	540	518
Financiero	21 605	22 406	25 412	23 847	26 662	24 833	24 890	24 769	25 794	26 267	28 890	28 827	25 642
MiBanco	12 920	12 616	13 344	13 321	13 076	13 868	15 228	14 912	14 610	15 527	15 454	15 433	15 905
HSBC Bank Perú	5 351	5 400	5 706	6 419	6 260	6 352	6 521	7 717	9 264	8 327	8 439	10 915	10 345
Azteca Del Perú	3 203	3 910	3 757	3 613	3 540	3 485	3 545	3 452	3 402	3 327	3 375	3 442	3 383
Falabella Perú S A	6 126	6 148	6 552	6 591	6 846	7 043	7 525	8 016	8 182	8 073	8 367	8 886	9 352
II. INSTITUCIONES DE MICROFINANZAS	254 885	256 359	266 655	271 251	274 715	275 867	281 922	292 273	290 465	291 789	294 715	296 665	299 131
CAJAS MUNICIPALES	204 865	207 001	213 600	217 728	220 541	223 489	229 786	239 620	239 675	242 764	246 150	249 801	253 120
CMAC Sullana	25 697	24 933	27 619	28 512	29 289	30 280	30 724	32 836	31 498	30 606	32 385	35 575	39 133
CMCP Lima	1 726	1 938	2 318	2 234	2 425	2 670	2 677	3 243	4 592	6 185	6 477	5 994	6 708
CAJA Piura	105 963	106 828	109 938	113 260	114 473	116 050	121 973	129 118	130 995	134 286	134 983	137 037	138 406
CMAC Paita	4 648	4 676	5 451	5 384	5 597	5 633	5 617	5 712	5 716	5 620	5 843	5 709	5 677
CMAC Trujillo	66 831	68 625	68 274	68 339	68 757	68 856	68 796	68 711	66 874	66 067	66 461	65 486	63 195
CAJAS RURALES	42 117	42 170	45 730	46 502	47 132	45 763	45 960	46 692	44 823	43 051	42 542	40 406	40 270
Nuestra Gente	5 106	5 429	5 944	6 439	6 676	6 899	8 102	8 223	8 624	8 110	7 690	7 367	6 456
Chavín	462	462	463	541	376	204	284	406	406	421	421	411	356
Sipán S A	36 549	36 278	39 323	39 522	40 080	38 660	37 574	38 063	35 793	34 520	34 431	32 628	33 457
Señor de Luren	0	0	0	0	0	0	0	0	0	0	0	0	0
EMPRESAS FINANCIERAS	7 903	7 188	7 325	7 021	7 043	6 614	6 176	5 960	5 966	5 974	6 023	6 458	5 741
Crediscotia	7 838	7 141	7 280	6 975	6 975	6 559	6 161	5 948	5 955	5 955	6 012	6 448	5 732
TFC S A	0	0	0	0	0	0	0	0	0	0	0	0	0
Edyficar	65	47	45	45	68	55	14	12	12	19	11	11	9
Efectiva	0	0	0	0	0	0	0	0	0	0	0	0	0
TOTAL	1 010 533	1 012 775	1 022 527	1 022 161	1 035 427	1 089 670	1 067 945	1 092 311	1 101 216	1 078 199	1 096 700	1 134 407	1 153 035
En M/N	617 065	630 180	649 655	651 940	653 743	664 442	686 413	703 691	708 854	716 770	731 690	761 681	758 248
En M/E	393 468	382 595	372 873	370 221	381 684	425 227	381 532	388 620	392 362	361 429	365 010	372 725	394 787

FUENTE: SUPERINTENDENCIA DE BANCA Y SEGUROS

ELABORACIÓN: BCRP. Sede regional Piura. Departamento de Estudios Económicos

ANEXO 13

LAMBAYEQUE: CARTERA PESADA EN EL SISTEMA FINANCIERO
(En porcentajes)

ENTIDADES FINANCIERAS	2010												2011
	ENE	FEB	MAR	ABR	MAY	JUN	JUL	AGO	SEP	OCT	NOV	DIC	ENE
AGROBANCO	16.00	5.70	5.80	5.20	5.80	5.84	5.84	nd	nd	5.60	5.60	5.64	5.97
BANCO DE LA NACIÓN**	nd	0.20	0.20	0.20	0.20	0.24	0.24	nd	0.20	0.20	0.30	0.36	0.4
A. BANCA MULTIPLE	2.80	2.50	2.60	2.50	2.40	2.24	2.25	2.60	2.50	2.60	2.64	2.93	3.06
B. INSTITUCIONES DE MICROFINANZAS													
. CAJAS MUNICIPALES	4.90	7.30	6.90	7.00	7.10	7.14	8.07	7.30	7.00	7.10	6.60	6.83	7.06
. CAJAS RURALES	3.90	4.90	4.90	5.40	5.60	5.64	5.90	6.60	6.70	7.00	7.40	7.44	7.67
. EDPYMES	1.20	1.30	1.30	1.40	1.70	1.74	1.94	3.50	6.50	6.10	5.90	6.00	6.43
. EMPRESAS FINANCIERAS	1.20	1.30	1.30	1.40	1.70	1.74	1.74	3.50	3.30	3.40	3.40	3.44	3.52
TOTAL	3.30	3.30	3.30	3.20	3.20	3.24	3.50	3.54	3.59	3.40	3.30	3.37	3.49

* Convertida a Empresa Financiera

** Sólo considera los créditos de consumo

FUENTE : SBS - Instituciones Financieras

ELABORACION: BCRP. Sede Regional Piura. Departamento de Estudios Económicos

ANEXO 14

LAMBAYEQUE: CRÉDITO DEL SISTEMA FINANCIERO
(Saldos en miles de nuevos soles)

ENTIDADES FINANCIERAS	2010												2011
	ENE	FEB	MAR	ABR	MAY	JUN	JUL	AGO	SEP	OCT	NOV	DIC	ENE
I. - SISTEMA BANCARIO	1740 815	1783 917	1806 499	1832 554	1926 587	2028 148	2063 754	2154 757	2024 131	2001 743	2017 380	2013 661	2009 560
A . BANCO DE LA NACIÓN													
B . EMPRESAS BANCARIAS	1740 815	1783 917	1806 499	1832 554	1926 587	2028 148	2063 754	2154 757	2024 131	2001 743	2017 380	2013 661	2009 560
Crédito	478 292	497 184	505 167	510 136	554 186	596 538	604 932	590 886	589 662	553 759	553 531	558 444	557 651
Interbank	174 174	168 712	171 677	170 923	176 681	195 071	197 524	195 371	199 938	191 520	196 018	193 932	189 422
Scotiabank Perú	354 450	361 445	363 546	362 370	369 662	381 305	382 460	382 678	354 383	350 488	358 876	365 084	370 534
B B V A Banco Continental	441 013	460 285	464 749	480 951	510 952	535 762	556 504	540 446	552 614	573 071	574 229	555 336	549 049
Interamericano	21 089	20 365	18 887	19 023	18 515	18 157	17 548	139 525	15 629	15 153	14 798	14 696	14 501
Ripley S A	3 353	3 459	3 764	4 005	4 380	4 750	4 743	4 678	4 592	4 555	4 636	4 404	4 369
Financiero	115 522	115 672	113 035	113 328	115 508	117 286	118 186	116 830	116 408	117 014	117 817	120 379	123 503
MBanco	81 296	83 445	86 401	87 729	89 496	89 205	91 900	92 524	94 255	97 650	100 355	99 764	97 794
HSBC BANK PERU	9 475	11 243	13 015	14 949	16 593	17 763	19 045	20 352	21 389	22 563	23 227	23 702	24 230
Azteca Del Perú	8 466	8 423	8 550	8 495	8 221	7 549	7 192	7 023	6 646	6 541	6 546	7 201	7 303
Falabella Perú S A	53 685	53 685	57 709	60 643	62 394	64 762	63 720	64 444	68 615	69 429	67 347	70 719	71 202
II. INSTITUCIONES DE MICROFINANZAS	625 736	635 309	631 244	637 692	641 066	639 884	641 555	648 724	660 669	668 351	684 678	699 203	702 611
CAJS MUNICIPALES	386 079	387 448	378 197	379 522	379 835	375 664	374 064	381 888	388 570	387 758	393 296	395 679	396 067
CMA C Sullana	78 043	79 300	79 167	80 252	79 823	78 518	79 294	84 431	86 719	83 970	86 367	90 268	91 864
CMCP Lima	6 668	6 982	7 585	7 806	8 113	8 888	8 975	9 069	9 435	9 623	9 915	9 982	10 157
Caja Piura	157 701	158 031	151 648	151 093	151 051	149 601	149 722	153 872	156 737	157 351	161 383	160 102	160 789
CMA C Paíta	9 263	9 531	9 966	10 396	10 958	11 275	11 383	11 701	12 098	12 303	12 640	13 423	13 993
CMA C Trujillo	134 404	133 605	129 831	129 976	129 890	127 381	124 689	122 815	123 582	124 512	122 991	121 905	119 264
CAJAS RURALES	49 577	52 789	52 956	53 202	53 886	55 745	55 743	50 825	51 256	52 811	53 882	54 488	55 093
Nuestra Gente	20 588	22 291	22 697	22 880	23 957	24 127	25 353	25 823	27 080	28 627	29 006	28 981	29 476
Chavin	6 778	6 778	5 954	5 898	5 972	9 327	9 386	5 583	5 649	5 990	5 990	6 485	6 528
CRAC Sipán S A	20 878	22 218	22 591	22 580	22 051	20 336	18 791	16 983	15 832	14 933	14 862	14 416	14 242
Señor de Luren	1 333	1 502	1 715	1 845	1 906	1 954	2 213	2 437	2 695	3 260	4 024	4 606	4 846
EDPYMES	84 219	87 012	89 049	85 278	85 176	84 420	84 645	85 473	86 565	89 230	92 000	92 498	88 307
Raíz	27 435	28 581	29 530	30 093	30 330	30 873	31 111	31 494	32 389	34 131	35 264	34 973	33 609
Solidaridad	5 899	6 224	6 268	7 175	6 885	6 649	6 789	7 176	7 379	8 108	8 861	9 513	7 282
Efectiva	6 534	6 469	6 413	0	0	0	0	0	0	0	0	0	0
Alternativa	44 351	45 739	46 837	48 010	47 961	46 897	46 745	46 803	46 798	46 991	47 876	48 012	47 416
EMPRESAS FINANCIERAS	105 861	108 059	111 042	119 690	122 168	124 056	127 103	130 539	134 278	138 553	145 500	156 538	163 145
Crediscotia	76 095	77 387	79 596	81 148	83 147	84 911	87 421	90 013	92 755	95 836	100 924	109 327	115 150
TFC S A	3 556	3 418	3 310	3 263	3 196	3 134	3 221	3 205	3 372	3 497	3 952	4 386	4 726
Edyficar	26 210	27 253	28 136	28 977	29 255	29 398	29 717	30 539	31 243	32 295	33 712	35 322	35 907
Efectiva	0	0	0	6 303	6 571	6 613	6 744	6 782	6 907	6 925	6 911	7 503	7 362
TOTAL	2366 551	2419 226	2437 743	2470 246	2567 653	2668 031	2705 309	2803 481	2684 800	2670 094	2702 058	2712 864	2712 171
En M/N	1968 766	1995 435	2009 863	2030 172	2070 214	2118 403	2131 832	2251 089	2140 148	2169 412	2216 317	2263 121	2266 513
En M/E	397 784	423 791	427 879	440 073	497 439	549 629	573 477	552 391	544 653	500 682	485 741	449 743	445 659

FUENTE: SUPERINTENDENCIA DE BANCA Y SEGUROS

ELABORACIÓN: BCRP. Sede regional Piura. Departamento de Estudios Económicos

Ficha Técnica

Metodología del Cálculo del Indicador de Actividad Económica Regional

Cálculo del Indicador Regional

El Indicador de Actividad Económica Regional es un indicador parcial de corto plazo, que busca medir el desenvolvimiento de la economía departamental, a partir de la evolución de la actividad de los principales sectores. Los sectores considerados representan el 37,7 por ciento del Valor Agregado Bruto del departamento, publicado por el INEI.

El indicador se obtiene mediante la agregación ponderada de los índices sectoriales, utilizando como factor de ponderación la estructura porcentual anual del VAB del año 2007, calculado por el INEI.

$$IMA E = \sum_{i=1}^n I_{\text{sector } i(t)} * w_i$$

I_i = Índice del sector i en el período (mes) t
 n = Número de sectores que componen el índice
 w_i = Peso relativo ponderado del sector i en base a su contribución al PBI departamental 2007.

Lo sectores que incluye el indicador son: agropecuario, pesca, manufactura, electricidad y agua, construcción, servicios gubernamentales y servicios financieros. En algunos casos, el valor de producción es virtualmente total (agricultura, pesca, electricidad y agua) y en otros (manufactura) parcial y aproximado a través de una muestra representativa.

Fuentes de información sectoriales:

- Para el sector agropecuario, el Ministerio de Agricultura. Para pesca, la información proviene de la Dirección Regional de Pesquería, la cual estima los volúmenes de desembarque por especies para consumo en estado fresco,
- dado que éste es el único rubro existente en el departamento, ya que no registra actividad de procesamiento industrial de recursos hidrobiológicos.
- Para el sector manufactura, son tres las fuentes: la Dirección Regional de Agricultura, que elabora estadísticas de producción agroindustrial (arroz pilado); SUNAT, que proporciona el dato de volúmenes exportados de jugos de frutas que se utiliza para aproximar la producción de este bien; y encuestas directas aplicadas a empresas representativas de las principales ramas industriales. La información de producción azucarera, se obtiene de las cuatro empresas de esta rama industrial que operan en el departamento de Lambayeque; con una cobertura, por tanto, del 100 por ciento de las mismas. Igualmente, en los casos del café soluble y fideos, la cobertura es total; en molinería de arroz, la significación muestral se estima en 15 por ciento; en procesamiento de limón, 35 por ciento y en alcohol destilado, 47 por ciento.
- Para el sector electricidad y agua, las fuentes son: el Organismo Supervisor de la Inversión en Energía y Minería (Osinergmin) y la Entidad Prestadora de Servicios de Saneamiento de Lambayeque (EPSEL), respectivamente.
- Para el sector construcción, la fuente es la empresa Cementos Pacasmayo S.A.A..
- Para los sectores servicios gubernamentales y servicios financieros, las fuentes son el Ministerio de Economía y Finanzas (Sistema Integrado de Administración Financiera del Sector Público SIAF-SP) y la Superintendencia de Banca, Seguros y AFP, respectivamente.

Metodología sectorial

- El índice de los sectores agropecuario, pesca, hidrocarburos, manufactura, electricidad y agua, se calcula en base al Valor Bruto de Producción, de la siguiente manera:

$$Indice\ sector_i = \left[\frac{VBP_{it}}{VBP_i\ prom.\ 2007} \right] \times 100$$

en donde:

i = Sector analizado

VBP_{it} = Valor Bruto de la Producción del sector i del mes t a precios de 1994.

$VBP_i\ prom.\ 2007$ = Valor Bruto de Producción promedio 2007 del sector i a precios de 1994.

- El valor bruto de producción (VBP) de los sectores agropecuario, pesca, electricidad y agua, se obtiene de la aplicación de los precios del año base (1994), a los volúmenes de producción de los sectores respectivos. Los precios del año base son los utilizados por la Dirección Nacional de Cuentas Nacionales del INEI.
- El VBP del sector construcción se estima de manera indirecta y se utiliza como información básica los despachos de cemento. En consecuencia, queda por fuera el dato de movimiento del sector atribuible a obra pública en infraestructura vial, que utiliza intensivamente asfalto y otros insumos.

- El VBP del sector servicios gubernamentales se calcula a partir del gasto en *Remuneraciones* y compra de *Bienes y Servicios* del Gobierno Regional, que se deflactan a precios del año 1994, utilizando el IPC de Lima Metropolitana. La fuente es el Ministerio de Economía y Finanzas
- El VBP del sector Servicios Financieros se calcula a partir de la sumatoria de los saldos de intermediación (créditos directos y depósitos) de las instituciones financieras que operan en el departamento, deflactados a precios de 1994, utilizando el IPC.

Estructura del Indicador de Actividad Económica Regional

Sectores	Ponderación (%) /1
Agropecuario	10.0%
Pesca	0.2%
Manufactura	12.1%
Construcción	6.4%
Electricidad y agua	0.8%
Servicios gubernamentales	6.4%
Servicios financieros /2	1.8%
Total	37.7%

/1 Peso relativo en la estructura del VAB departamental calculado por el INEI para el año 2007

/2 Corresponde al peso del sector financiero en el VAB nacional

