



BANCO CENTRAL DE RESERVA DEL PERÚ

SUCURSAL DE PIURA

**SÍNTESIS ECONÓMICA DE AMAZONAS
FEBRERO 2011¹**

DEPARTAMENTO ESTUDIOS ECONÓMICOS

¹ En la preparación de este documento intervinieron Mario Alvarado Tabacchi, Rosario Alama Salazar, Bersabeth Palacios Patrón y Kiel Arroyo Labán.

CONTENIDO

RESEÑA INTRODUCTORIA.....	2
I. ACTIVIDAD PRODUCTIVA.....	3
1.1. Producción.....	3
1.1.1 Producción Agropecuaria.....	3
1.1.2. Producción Manufacturera.....	8
1.1.3. Construcción.....	8
1.1.4. Electricidad.....	8
II. SECTOR EXTERNO.....	9
2.1 Exportaciones.....	9
III. FINANZAS PÚBLICAS.....	11
3.1. Gobierno Central.....	11
3.2. Gobierno Regional.....	11
IV. MONEDA Y CRÉDITO.....	13
4.1. Depósitos del Sistema Financiero.....	13
4.2. Crédito del Sistema Financiero.....	14
4.3 Crédito a la pequeña y Microempresa.....	15
V. INFORMACIÓN ESTADÍSTICA.....	16
ANEXO 1: Producción Agropecuaria.....	17
ANEXO 2: Producción Manufacturera (Índice 1994 = 100).....	18
ANEXO 3: Producción Manufacturera (Variaciones Porcentuales).....	19
ANEXO 4: Exportaciones FOB por Grupo de Producto.....	20
ANEXO 5: Exportaciones de Productos Tradicionales.....	21
ANEXO 6: Exportaciones de Productos No Tradicionales.....	22
ANEXO 7: Exportaciones FOB por Bloque Económico y Países.....	23
ANEXO 8: Ingresos Corrientes del Gobierno Central.....	24
ANEXO 9: Depósitos y Obligaciones del Sistema Financiero.....	25
ANEXO 10: Crédito del Sistema Financiero.....	26
Ficha Técnica.....	27

DIRECCIÓN EN INTERNET

<http://www.bcrp.gob.pe>

RESEÑA INTRODUCTORIA

En el primer bimestre, el **Indicador de Actividad Económica Regional** de Amazonas decreció 3,3 por ciento respecto al año anterior debido a la caída de los sectores agropecuario (-5,5 por ciento), manufacturero (-15,7 por ciento) y construcción (-41,8 por ciento). En contraste, crecieron los sectores de servicios gubernamentales (7,3 por ciento) y servicios financieros (26,3 por ciento).

En febrero, las **exportaciones** del departamento de Amazonas fueron de US\$1,2 millones, siendo superiores en 307,6 por ciento a las de igual mes del año pasado, en razón a la mayor oferta de productos tradicionales (café).

En el aspecto fiscal, los **ingresos recaudados por el Gobierno Central** bordearon los S/.1,3 millones, lo que supuso un incremento real del 18,7 por ciento con relación a igual mes del año anterior. Este desempeño es atribuible a la mayor captación del impuesto general a las ventas (141,9 por ciento) y de los impuestos a los ingresos (8,2 por ciento). De otro lado, el **gasto del gobierno regional** se contrajo en 1,0 por ciento.

Con relación al **sistema financiero**, los **depósitos y créditos** crecieron en 45,3 y 19,2 por ciento, respectivamente, en comparación con febrero del año pasado. La **mora** se ubicó en un nivel de 5,2 por ciento.

I. ACTIVIDAD PRODUCTIVA

1.1. Producción

En el primer bimestre, el **Indicador de Actividad Económica Regional** de Amazonas decreció 3,3 por ciento respecto al año anterior¹ debido a la caída de los sectores agropecuario (-5,5 por ciento),

manufacturero (-15,7 por ciento) y construcción (-41,8 por ciento). En contraste, crecieron los sectores de servicios gubernamentales (7,3 por ciento) y servicios financieros (26,3 por ciento).

CUADRO N° 1
INDICADOR DE ACTIVIDAD ECONÓMICA REGIONAL 1/ 2/
(Variación porcentual respecto a similar período del año anterior)

Sectores	Ponderación 3/	2011
		Enero-Febrero
Agropecuario	39.9	- 5.5
Agricultura	36.3	- 6.1
Pecuario	3.6	- 1.2
Manufactura	12.0	- 15.7
Primaria	12.0	- 15.7
Construcción	1.5	- 41.8
Electricidad	0.6	0.0
Servicios gubernamentales	12.4	7.3
Servicios financieros	1.8	26.3
TOTAL	68.2	- 3.3

1/ Es un indicador parcial de la actividad económica de la región que alcanza una cobertura de 68,2 por ciento del valor agregado bruto de la producción regional según cifras del INEI

2/ Actualizado con información al 25 de abril de 2011.

3/ Corresponde a la estructura productiva de la región para el año 2007 según cifras del INEI. En el caso de los servicios financieros se considera como ponderación el promedio nacional para dicho año (1,8 por ciento).

Fuente: Ministerio de Agricultura, Ministerio de la Producción, Petroperu, Cementos Pacasmayo, Cementos Selva, SUNAT, MEF-SIAF, SBS.

Elaboración: BCRP, Sucursal Piura

1.1.1. Producción Agropecuaria

En febrero, la **actividad agropecuaria** decreció 3,3 por ciento respecto de similar mes del año anterior, debido a caídas en los subsectores agrícola (-3,6 por ciento) y

pecuario (-1,4 por ciento). De este modo, en el primer bimestre, el sector se contrajo en 5,5 por ciento.

CUADRO N° 2
VALOR BRUTO DE PRODUCCIÓN AGROPECUARIO
(Variación real 1/)

	FEBRERO		ENE - FEB	
	2010	2011	2010	2011
Subsector Agrícola	-0.7	-3.6	-1.3	-6.1
Subsector Pecuario	6.9	-1.4	8.1	-1.2
Sector Agropecuario	0.2	-3.3	-0.3	-5.5

1/ Respecto al mismo mes o período del año anterior

FUENTE: Dirección Regional de Agricultura de Amazonas

ELABORACIÓN: BCRP, Sede Regional Piura - Dpto. de Estudios Económicos

1 A fin de interpretar adecuadamente el crecimiento del Indicador de Actividad Económica Regional, éste debe entenderse, en sentido estricto, como el aporte al crecimiento global de los sectores (principalmente primarios y secundarios) incluidos en el indicador. Vale decir, en conjunto, estos sectores decrecieron en 4,8 por ciento, pero como su peso relativo en el PBI es de 68,2 por ciento, su aporte conjunto al crecimiento regional es de -3,3 por ciento (-4,8% x 0.682).

CUADRO Nº 3
PRODUCCIÓN DE PRINCIPALES PRODUCTOS AGRÍCOLAS 1/
(en TM)

CULTIVO	FEBRERO			ENERO - FEBRERO		
	2010	2011	Var. %	2010	2011	Var. %
Arroz	14 240	13 966	-1.9	26 940	23 525	-12.7
Cacao	145	161	11.1	205	364	77.3
Café	78	94	20.4	78	94	20.4
Frijol G/S	257	351	36.2	680	697	2.4
Limón	527	548	4.0	1 017	1 119	10.0
Maíz Amarillo Duro	1 393	878	-36.9	2 690	2 139	-20.5
Maíz Amiláceo	297	349	17.6	568	349	-38.6
Naranja	383	369	-3.7	672	714	6.2
Papa	6 709	4 233	-36.9	12 511	7 547	-39.7
Pastos	227 214	223 894	-1.5	449 378	411 546	-8.4
Piña	481	681	41.6	920	1 294	40.7
Plátano	12 745	13 218	3.7	25 135	26 249	4.4
Yuca	8 919	10 505	17.8	16 984	21 714	27.8

1/ Cifras preliminares

FUENTE: Dirección Regional de Agricultura de Amazonas

ELABORACIÓN: BCRP, Sede Regional Piura - Dpto. de Estudios Económicos

El desempeño negativo del subsector agrícola radicó en caídas en la producción de arroz (-1,9 por ciento), pastos (-1,5 por ciento), maíz amarillo duro (-36,9 por

ciento) y papa (-36,9 por ciento). El factor explicativo fundamental es el déficit hídrico en los meses previos.

Gráfico Nº1
Producción de Arroz Cáscara (miles TM)

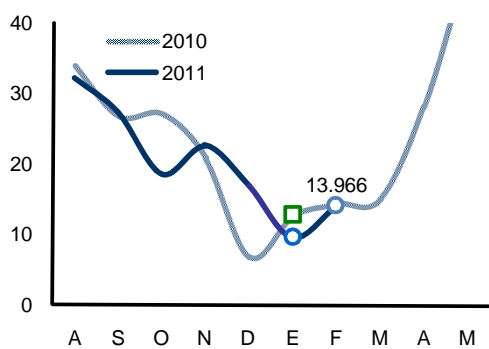

Fuente: OIA Amazonas Elab.: BCRP Piura - Est. Económicos

Gráfico Nº 2
Producción de Pastos (miles TM)

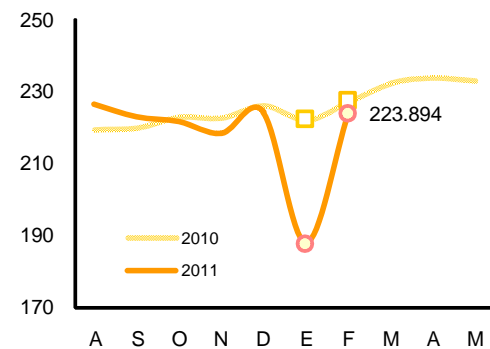

Fuente: OIA Amazonas Elab.: BCRP Piura - Est. Económicos

**GRÁFICO Nº 3
PARTICIPACIÓN EN EL VBP AGRÍCOLA
(FEBRERO 2011)**

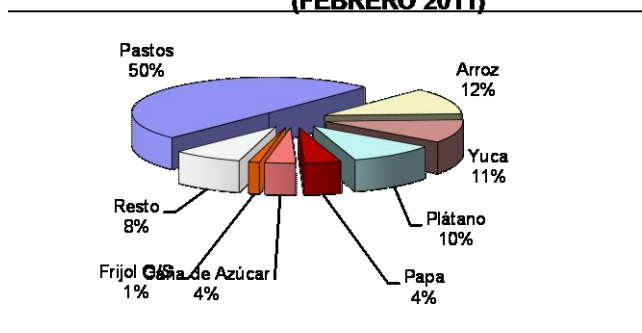

ELABORACIÓN: BCRP Sede Regional Piura. Dpto de Estudios Económicos

En este mes, los **precios en chacra** de los principales cultivos de la región mostraron alzas respecto de febrero del 2010.

Destacaron los incrementos en café (80,3 por ciento), arroz (35,5 por ciento) y piña (28,2 por ciento).

**CUADRO Nº 4
PRECIOS EN CHACRA DE PRINC. CULTIVOS
(Nuevos soles por Kg.)**

	FEBRERO		Var. %
	2010	2011	
Arroz	0.74	1.01	35.5
Cacao	5.19	5.67	9.2
Café	5.52	9.95	80.3
Frijol g/s	2.49	2.93	17.8
Limón Sutil	0.52	0.56	9.3
Maíz Amiláceo	0.84	0.84	0.5
Maíz Amarillo Duro	0.74	0.77	3.0
Maíz Choclo	0.67	0.73	7.9
Naranja	0.46	0.50	9.5
Plátano	0.51	0.54	5.7
Papa	0.47	0.57	19.8
Piña	0.72	0.93	28.2
Yuca	0.54	0.64	18.7

FUENTE: Dirección Regional de Agricultura de Amazonas

ELABORACIÓN: BCRP, Sede Regional Piura - Dpto. Est. Econ.

**Gráfico Nº 4
Precio en Chacra de Café (S/. x kg)**

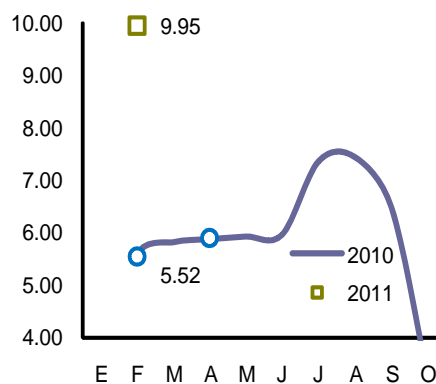

Fuente: OIA - Amazonas Elab.: BCRP - Sede Reg. Piura

CUADRO N° 5
CAUDAL DE RÍOS
(m³/seg.)

Reservorios	FEBRERO		Var. %
	2010	2011	
Río Utcubamba	82.9	106.8	28.8

FUENTE: Dirección Regional de Agricultura de Amazonas
ELABORACIÓN: BCRP Sede Regional Trujillo. Dpto Est. Económicos

El caudal de río Utcubamba se incrementó respecto de similar época del año pasado, consolidando la superación del déficit hídrico enfrentado en meses previos.

Sin embargo, las siembras del mes disminuyeron en 24,3 por ciento con relación a febrero del 2010. En particular,

disminuyó la instalación de arroz (-32,1 por ciento) y maíz amarillo duro (-23,9 por ciento). Esto respondió al retraso en las labores de siembra, en la medida que recién se empieza a superar la restricción en la disponibilidad de agua vigente en los meses anteriores.

CUADRO N° 6
SUPERFICIE SEMBRADA 1/
(Has)

CULTIVO	FEBRERO		CAMPAÑA AGRÍCOLA 2/	
	2010	2011	2010-2010	2011-2011
CULTIVOS TRANSITORIOS	10,455	7,919	58,148	54,843
Arroz	6,251	4,243	27,189	21,146
Frijol G/S	194	311	6,614	8,116
Maíz Amarillo Duro	2,626	1,999	9,022	8,035
Maíz Amiláceo	0	311	5,735	7,672
Maíz Choclo	40	19	761	912
Olluco	4	4	257	169
Papa	425	397	2,669	2,205
Yuca	561	539	4,284	5,851
Otros	355	96	1,619	738
CULTIVOS PERMANENTES	199	353	868	1,114
Café	193	278	682	818
Cacao	0	9	39	131
Plátano	6	66	147	165
Total	10,654	8,272	59,016	55,957

1/ Cifras preliminares

2/ De agosto a febrero

FUENTE: Dirección Regional de Agricultura de Amazonas

ELABORACIÓN: BCRP, Sede Regional Piura - Dpto. de Estudios Económicos

La actividad pecuaria mostró una ligera caída del 1,4 por ciento en relación con febrero del año anterior. La carne de vacuno, que constituye la principal especie cárnica en la región, observó una contracción del 1,0 por ciento, mientras

que la producción de leche disminuyó en 8,0 por ciento. La escasez de lluvias en los meses previos y su impacto negativo sobre la disponibilidad de pastos afectó de manera especial a esta actividad.

CUADRO N° 7
PRODUCCIÓN PECUARIA
(en TM)

ESPECIES	FEBRERO			ENERO - FEBRERO		
	2010	2011	Var %	2010	2011	Var %
Carne de Ave	38	46	22.5	79	92	15.5
Carne de Ovino	7	6	-10.6	13	12	-6.7
Carne de Porcino	99	99	-0.6	196	196	0.3
Carne de Vacuno	650	643	-1.0	1 284	1 271	-1.0
Carne de Caprino	3	3	11.5	5	6	16.5
Huevos	157	193	22.8	317	398	25.8
Leche	6 241	5 745	-8.0	12 818	11 843	-7.6

FUENTE: Dirección Regional de Agricultura de Amazonas
ELABORACIÓN: BCRP Sede Piura. Dpto de Est. Económicos

GRAFICO N° 5
PARTICIPACIÓN EN EL VBP PECUARIO
(FEBRERO 2011)

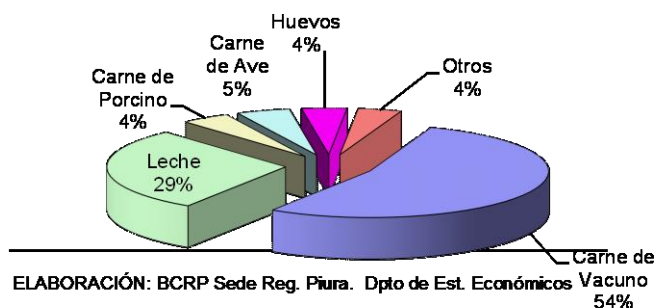

1.1.2. Producción Manufacturera

En el mes, la actividad de refinación de hidrocarburos decreció 15,6 por ciento respecto de similar período del año anterior. La producción de diesel se contrajo en 11,0

por ciento y la de gasolinas, en 14,3 por ciento. Asimismo, en el primer bimestre, el sector decreció en 15,7 puntos porcentuales.

CUADRO N° 8
PRODUCCIÓN MANUFACTURERA PRIMARIA
(Índice de volumen físico: 1999 = 100)

CIUU - Rama de Actividad	FEBRERO			ENERO - FEBRERO		
	2010	2011	Var. %	2010	2011	Var. %
Derivados de Petróleo						
Diesel y Fuel Oil	103.2	91.9	-11.0	111.3	90.4	-18.8
Gasolinas	153.3	131.4	-14.3	169.3	168.9	-0.3
Kerosene y Turbo	10.6	0.0	-100.0	5.4	2.0	-62.8
Total	78.3	66.1	-15.6	82.9	69.9	-15.7

1/ Cifras preliminares

FUENTE: PETROPERÚ

ELABORACIÓN: BCRP, Sede Regional Piura - Dpto. de Estudios Económicos

1.1.3. Construcción

En febrero, el **sector de la construcción**, medido a través del despacho de cemento, decreció en 51,9 por ciento con relación a

igual mes del año anterior. En el primer bimestre, la caída sectorial fue de 41,8 por ciento.

CUADRO N° 9
PRINCIPALES INDICADORES DEL SECTOR CONSTRUCCIÓN

	FEBRERO			ENERO - FEBRERO		
	2010	2011	Var %	2010	2011	Var %
Despacho de cemento (tm)	6 011	2 891	-51.9	12 722	7 410	-41.8

1/ Variación en términos reales

FUENTE : Empresa de Cementos Selva S.A.A.; Empresa de Cementos Pacasmayo S.A.A.

ELABORACION : BCRP, Sede Regional Piura. Dpto. de Estudios Económicos.

1.1.4. Electricidad

En febrero, la **producción de electricidad** creció 3,5 por ciento en relación con igual mes del año anterior. En el lapso enero-

febrero, la producción del sector fue similar a la de igual período del año pasado.

CUADRO N° 10
PRODUCCIÓN DE ELECTRICIDAD

	FEBRERO			ENERO - FEBRERO		
	2010	2011	Var %	2010	2011	Var %
Electricidad (mw h)	4 379	4 532	3.5	9 178	9 175	0.0

1/ Variación en términos reales

FUENTE : Ministerio de Energía y Minas

ELABORACION : BCRP, Sede Regional Piura. Dpto. de Estudios Económicos.

II. SECTOR EXTERNO

2.1. Exportaciones

En febrero, las **exportaciones** del departamento de Amazonas fueron de US\$1,2 millones, siendo superiores en 307,6

por ciento a las de igual mes del año pasado, en razón a la mayor oferta de productos tradicionales (café).

CUADRO N° 11
EXPORTACIONES DEL DEPARTAMENTO DE AMAZONAS POR SECTORES
(Valor FOB en miles de US \$)

	FEBRERO			ENERO - FEBRERO		
	2010	2011	Var %	2010	2011	Var %
I. Productos Tradicionales	291	1 186	307.6	579	1 724	197.8
Agropecuario	291	1 186	307.6	579	1 724	197.8
II. Productos No Tradicionales	0	0	n.d.	0	51	n.d.
Agropecuario	0	0	n.d.	0	51	n.d.
Total Exportaciones	291	1 186	307.6	579	1 775	206.6

FUENTE : SUNAT.

ELABORACIÓN: BCRP, Sede Regional Piura. Departamento de Estudios Económicos

En los dos primeros meses del año, las ventas al exterior se incrementaron en 206,6 por ciento. Los productos tradicionales (café)

constituyeron el 97,1 por ciento de las exportaciones, frente al 2,9 de los no tradicionales.

GRAFICO N° 6
ESTRUCTURA DE LAS EXPORTACIONES POR GRUPO DE PRODUCTO

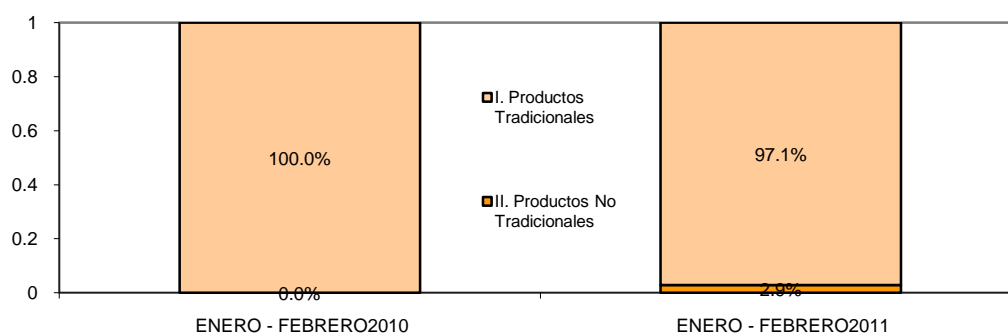

FUENTE :SUNAT.

ELABORACIÓN: BCRP, Sede Regional Piura. Dpto.de Estudios Económicos

GRAFICO N° 7
ESTRUCTURA DE LAS EXPORTACIONES POR SECTORES DE ORIGEN

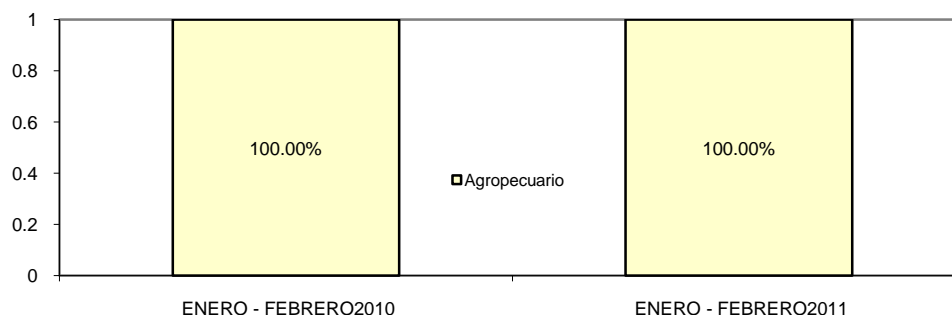

FUENTE: SUNAT
ELABORACIÓN: BCRP, Sede Regional Piura. Dpto. de Estudios Económicos

CUADRO N° 12
EXPORTACIONES POR PRINCIPALES PRODUCTOS
(Valor FOB en miles de US\$)

	FEBRERO			ENERO - FEBRERO		
	2010	2011	var %	2010	2011	var %
Café	291	1 186	307.6	579	1 724	197.8
Otros	0	0	n.d.	0	51	n.d.
Total	291	1 186	307.6	579	1 775	206.6

FUENTE: SUNAT.
ELABORACIÓN : BCRP, Sede Regional Piura. Dpto. de Estudios Económicos

El producto de exportación predominante en el departamento de Amazonas es el café y sus principales destinos son los siguientes:

CUADRO N° 13
EXPORTACIONES DE PRODUCTOS POR PAÍSES DE DESTINO
ENERO - FEBRERO 2011

Producto	Principales países de destino	% del total	Valor FOB (millones \$)	Estructura % por producto
Café		94.4%	1.7	
	Estados Unidos		0.7	41.2%
	Alemania		0.4	23.5%
	Canadá		0.1	5.9%
	Otros		0.5	29.4%
Otros		5.6%	0.1	
Total		100.0%	1.8	

FUENTE: SUNAT.
ELABORACIÓN : BCRP, Sede Regional Piura. Dpto. de Estudios Económicos

III. FINANZAS PÚBLICAS

3.1 Gobierno Central

En febrero, los ingresos recaudados por el Gobierno Central bordearon los S/.1,3 millones, lo que supuso un incremento real del 18,7 por ciento con relación a igual mes del año anterior. Este desempeño es atribuible a la mayor captación del

impuesto general a las ventas (141,9 por ciento) y de los impuestos a los ingresos (8,2 por ciento). En el período enero-febrero, la recaudación fiscal se expandió en 24,6 puntos porcentuales.

CUADRO N° 14
AMAZONAS: INGRESOS CORRIENTES DEL GOBIERNO CENTRAL
(En miles de Nuevos Soles)

	Febrero			Enero - Febrero		
	2010	2011	Var.% 1/	2010	2011	Var.% 1/
I. INGRESOS TRIBUTARIOS	1 070	1 299	18.7	2 542	3 237	24.6
1. Impuestos a los Ingresos	860	951	8.2	2 078	2 550	20.1
Personas Naturales	174	247	39.3	432	537	21.5
Personas Jurídicas	675	691	0.1	1 623	1 946	17.4
Regularización	11	13	18.5	23	67	188.8
2. Impuestos a la Importación	0	0	0.0	0	0	0.0
3. Impuesto General a las ventas (IGV)	73	180	141.9	163	381	129.1
Operaciones Internas	73	180	141.9	163	381	129.1
Operaciones Externas	0	0	0.0	0	0	0.0
4. Impuesto Selectivo al Consumo (ISC)2/	3	0	-88.0	6	1	-86.6
5. Otros Ingresos tributarios	134	167	21.7	296	305	0.8
II. INGRESOS NO TRIBUTARIOS	0	0	0.0	0	0	0.0
TOTAL	1 070	1 299	18.7	2 542	3 237	24.6

1/ Variación en términos reales

2/ Incluye ISC por operaciones externas

Fuente: Superintendencia Nacional de Administración Tributaria - SUNAT

Elaboración: BCRP, Sede Regional Piura. Departamento de Estudios Económicos

3.2 Gobierno Regional

En febrero, los gastos del Gobierno Regional ascendieron a S/. 19,1 millones, mostrando una leve caída del 1,0 por ciento, en términos reales, respecto de análogo mes del año anterior. Los gastos de capital se

contraieron en 36,3 por ciento. De este modo, el gasto de la autoridad regional, en lo que va del año, se incrementó en 1,7 por ciento.

CUADRO N° 15
AMAZONAS: GASTOS DEL GOBIERNO REGIONAL
(En miles de Nuevos Soles)

	Febrero			Enero - Febrero		
	2010	2011	Var.% 1/	2010	2011	Var.% 1/
GASTOS CORRIENTES	16 348	17 445	4.4	33 971	36 365	4.7
Personal y Obligaciones Sociales	12 074	13 604	10.2	26 466	29 933	10.7
Pensiones y Otras Prest.Soc.	1 486	1 443	-5.0	3 662	3 612	-3.5
Bienes y Servicios	2 262	2 221	-4.0	3 204	2 611	-20.3
Otros Gastos Corrientes	525	177	-67.0	638	208	-68.2
GASTOS DE CAPITAL	2 486	1 618	-36.3	2 836	1 895	-34.6
Adq. Activos no financieros	2 486	1 618	-36.3	2 836	1 895	-34.6
Otros Gastos de Capital	0	0	0.0	0	0	0.0
TOTAL	18 834	19 064	-1.0	36 807	38 260	1.7

1/ Variación en términos reales

Fuente: Ministerio de Economía y Finanzas

Elaboración: BCRP, Sede Regional Piura - Departamento de Estudios Económicos

El financiamiento del gasto mensual del gobierno regional se realizó principalmente con “Recursos Ordinarios”, los cuales

representaron el 94,1 por ciento del total y aumentaron en 2,4 por ciento respecto de similar período del año pasado.

CUADRO N° 16
AMAZONAS: GASTOS DEL GOBIERNO REGIONAL POR FUENTE DE FINANCIAMIENTO
(En miles de Nuevos Soles)

	Febrero			Enero - Febrero		
	2010	2011	Var.% 1/	2010	2011	Var.% 1/
Recursos ordinarios	17 129	17 933	2.4	34 885	37 091	4.0
Canon y sobrecanon	436	913	104.8	537	913	66.1
Recursos directamente recaudados	339	218	-37.1	454	256	-44.9
Donaciones y transferencias	930	0	-100.0	930	0	-100.0
TOTAL	18 834	19 064	-1.0	36 807	38 260	1.7

1/ Variación en términos reales

Fuente: Ministerio de Economía y Finanzas

Elaboración: BCRP, Sede Regional Piura - Departamento de Estudios Económicos

El Presupuesto Institucional Modificado (PIM) bordeó los S/. 432,3 millones en

febrero y registró un incremento de S/.53,9 millones en relación con el PIA.

IV. MONEDA Y CRÉDITO

4.1. Depósitos del Sistema Financiero

El saldo de depósitos del sistema financiero bordeó los S/.69,0 millones al finalizar el mes bajo análisis. Esto implicó un aumento de 45,3 por ciento respecto de febrero del año anterior, explicado por la expansión de las captaciones de las empresas bancarias (33,7 por ciento) y de las instituciones de microfinanzas (72,7 por ciento).

Los depósitos en moneda nacional dieron cuenta del 88,2 por ciento de las captaciones del sistema; asimismo, éstos registraron un crecimiento interanual del 60,2 por ciento, mientras que los depósitos en moneda extranjera disminuyeron en 14,5 por ciento.

CUADRO N° 17
AMAZONAS: DEPÓSITOS DEL SISTEMA FINANCIERO
(Saldos en miles de nuevos soles)

	FEBRERO		
	2010	2011	Var.% 1/
Empresas Bancarias	32 695	44 702	33.7
Instituciones de Microfinanzas	13 737	24 249	72.7
Cajas Municipales	13 737	23 593	68.0
Cajas Rurales	0	656	nd
Total	46 432	68 951	45.3
En M/N	37 150	60 842	60.2
En M/E	9 282	8 109	-14.5

1/ Variación en valores reales

FUENTE: Superintendencia de Banca y Seguros (SBS)

ELABORACIÓN: BCRP, Sede Regional Piura. Departamento de Estudios Económicos

Los ahorros corrientes predominaron en la estructura de captaciones del sistema financiero, al registrar una importancia relativa del 71,7 por ciento. No obstante, los

depósitos a plazo mostraron un mayor dinamismo interanual, al crecer a una tasa del 51,7 por ciento.

CUADRO N° 18
AMAZONAS: EVOLUCIÓN SEGÚN TIPO DE DEPÓSITOS
(Saldos en miles de nuevos soles)

	FEBRERO		
	2010	2011	Var.% 1/
Vista	6 067	8 097	30.6
Ahorros	32 992	49 416	46.5
A plazo	7 373	11 438	51.7
Total	46 432	68 951	45.3

1/ Variación en valores reales

FUENTE: Superintendencia de Banca y Seguros (SBS)

ELABORACIÓN: BCRP, Sede Regional Piura. Departamento de Estudios Económicos

El Banco de Crédito es la entidad que registró una mayor participación en el saldo total de depósitos, con una significación del 64,8 por ciento, seguida de la Caja Piura

(23,7 por ciento). Ambas instituciones representaron el 88,5 por ciento del total captado en la región.

CUADRO N° 19
AMAZONAS: PARTICIPACIÓN EN LOS DEPÓSITOS
(en %)

	FEBRERO		
	Miles de S/.	Mes	Acumulado
Crédito	44 702	64.8	64.8
Caja Piura	16 315	23.7	88.5
Caja Municipal Trujillo	5 222	7.6	96.1
Caja Municipal Paita	2 056	3.0	99.0
CR Nuestra Gente	656	1.0	100.0
TOTAL	68 951	100.0	

FUENTE: Superintendencia de Banca y Seguros (SBS)

ELABORACIÓN: BCRP, Sede Regional Piura. Departamento de Estudios Económicos

4.2. Créditos del Sistema Financiero

En el mes, el saldo de créditos ascendió a S/.191,9 millones, lo que implicó un incremento real del 19,2 por ciento en relación con análogo período del año anterior. Este desempeño se explica por las mayores colocaciones de las empresas bancarias (19,9 por ciento de incremento) y de entidades de microcrédito (19,0 por ciento).

El porcentaje de solarización de los créditos es del 97,2 por ciento, en línea con un notable crecimiento interanual del 21,4 por ciento por parte de las colocaciones en moneda nacional; en contraste, los créditos en moneda extranjera se contrajeron en 26,6 por ciento.

CUADRO N° 20
AMAZONAS: CRÉDITO DEL SISTEMA FINANCIERO
(Saldos en miles de nuevos soles)

	FEBRERO		
	2010	2011	Var.% 1/
Empresas Bancarias	41 175	50 477	19.9
Instituciones de Microfinanzas	116 253	141 404	19.0
Cajas Municipales	115 987	130 570	10.1
Cajas Rurales	267	10 834	3876.5
Total	157 428	191 881	19.2
En M/N	150 144	186 413	21.4
En M/E	7 285	5 467	-26.6

1/ Variación en valores reales

FUENTE: Superintendencia de Banca y Seguros (SBS)

ELABORACIÓN: BCRP, Sede Regional Piura. Departamento de Estudios Económicos

La Caja Municipal de Trujillo alcanzó la mayor participación (31,6 por ciento) en las colocaciones del sistema, seguida por la Caja Piura (29,4 por ciento) y el Banco

Crédito (26,3 por ciento). Estas tres instituciones, conjuntamente, representan el 87,3 por ciento del saldo total de los créditos otorgados en Amazonas.

CUADRO N° 21
AMAZONAS: PARTICIPACIÓN EN LOS CRÉDITOS
(en %)

	FEBRERO		
	Miles de S/.	Mes	Acumulado
Caja Municipal Trujillo	60 620	31.6	31.6
Caja Piura	56 321	29.4	60.9
Crédito	50 477	26.3	87.3
Caja Municipal Paita	13 629	7.1	94.4
CR Nuestra Gente	7 979	4.2	98.5
Edpyme Solidaridad	2 855	1.5	100.0
TOTAL	191 881	100.0	

FUENTE: Superintendencia de Banca y Seguros (SBS)

ELABORACIÓN: BCRP, Sede Regional Piura. Departamento de Estudios Económicos

Al finalizar febrero, el saldo de las colocaciones supera en S/.122,9 millones al de depósitos; es decir, en 178,3 por ciento.

De otro lado, predominaron los créditos comerciales que fueron, a su vez, los de mayor crecimiento relativo interanual.

CUADRO N° 22
Colocaciones por Tipo de Crédito

Tipo Crédito	Var.% 1/	Part.% Feb.11
Comercial	95.9	41.8%
Consumo	27.0	30.7%
Hipotecario	44.5	2.0%
MES	-38.4	25.5%
Total Amazonas	13.2	100.0%

1/ Variación en términos reales

Fuente: SBS

La cartera pesada se ubicó en 5,2 por ciento, como porcentaje de las colocaciones brutas, resultando mayor en 0,1 puntos

porcentuales a la morosidad de febrero del año anterior.

CUADRO N° 23
AMAZONAS: MOROSIDAD EN EL SISTEMA FINANCIERO1/
(En % de las colocaciones brutas)

	FEBRERO		Feb.11/Feb.10
	2010	2011	Var.% 1/
Banco de la Nación	0.8	0.5	
Empresas Bancarias	3.6	7.1	3.5
Instituciones de Microfinanzas			
Cajas Municipales	6.6	6.0	-0.6
Cajas Rurales	0.4	0.5	0.1
Edpymes	nd	3.2	nd
Total	5.1	5.2	0.1

1/ Cartera pesada= créditos vencidos + créditos en cobranza judicial / colocaciones brutas

FUENTE: Superintendencia de Banca y Seguros (SBS)

ELABORACIÓN: BCRP, Sede Regional Piura. Departamento de Estudios Económicos

4.3. Crédito la pequeña y microempresa

El crédito otorgado a la pequeña y microempresa acumuló, en febrero, un saldo de S/.130,4 millones; es decir, 45,2 por ciento más que el registrado en el

mismo mes del año anterior. Las cajas municipales fueron, de lejos, la mayor fuente de crédito de dicho segmento empresarial.

CUADRO N° 24
CRÉDITO OTORGADO A LA PEQUEÑA Y MICROEMPRESA
(Saldos en miles de nuevos soles)

	FEBRERO		
	2010	2011	Var.% 1/
Bancos	19 310	19 176	-2.8
Cajas Municipales	68 325	102 031	46.2
Cajas Rurales	267	6 447	2267.6
Edpymes	0	2 735	nd
TOTAL	87 902	130 389	45.2

1/ Variación en valores reales

FUENTE : Superintendencia de Banca y Seguros (SBS)

ELABORACIÓN: BCRP, Sede Regional Piura. Departamento de Estudios Económicos

INFORMACIÓN ESTADÍSTICA MENSUAL

ANEXO 1

AMAZONAS: PRODUCCIÓN AGROPECUARIA
(TM)

	2010											2011	
	FEB	MAR	ABR	MAY	JUN	JUL	AGO	SEP	OCT	NOV	DIC	ENE	FEB
AGRÍCOLA													
Arroz	14 240	14 928	28 110	48 714	42 974	42 946	32 131	27 286	18 557	22 531	16 852	9 559	13 966
Cacao	145	332	415	533	441	292	189	106	91	73	29	203	2 611
Café	78	754	4 914	8 619	8 078	8 691	2 968	622	17	2	0	0	94
Caña de Azúcar	19 398	19 657	19 840	19 676	18 825	19 047	18 358	18 972	18 254	18 370	19 124	18 554	18 883
Frijol g/s	257	180	159	257	556	1 060	868	135	112	26	344	346	357
Limón Sutil	527	540	556	552	573	522	531	528	618	720	754	571	548
Maíz Amiláceo	297	29	36	135	905	1 659	1 430	34	43	30	84	0	348
Maíz Amarillo Duro	1 393	1 302	4 014	2 190	2 290	6 750	1 900	1 371	238	111	669	1 261	878
Maíz Choclo	412	1 305	2 077	1 122	219	0	0	0	41	93	224	210	248
Naranja	383	741	734	859	530	371	265	276	244	235	229	345	369
Olluco	99	245	279	418	426	165	46	83	220	213	201	70	55
Papa	6 709	6 727	5 517	4 369	5 287	7 085	6 093	5 097	5 216	4 115	3 965	3 314	4 233
Pastos	227 214	232 370	233 834	233 086	232 283	230 043	226 195	222 696	221 378	218 054	224 035	187 652	223 894
Piña	481	542	628	1 075	1 068	1 069	1 110	521	663	549	613	613	681
Plátano	12 745	12 415	12 697	11 360	11 816	11 895	12 255	12 829	13 297	13 179	13 399	13 030	11 318
Yuca	8 919	9 421	9 225	9 208	9 258	10 440	10 178	14 153	13 682	7 832	8 887	11 209	10 505
PECUARIO													
Carne de ave	38	40	39	46	46	49	47	46	46	47	55	46	46
Carne de caprino	3	4	4	3	3	4	3	3	3	3	4	3	3
Carne de ovino	7	7	7	6	6	7	6	7	7	6	8	6	6
Carne de porcino	99	101	100	98	87	105	98	103	102	101	111	98	99
Carne de vacuno	650	671	678	651	662	640	631	658	675	696	741	628	643
Carne de cuy	0	0	0	0	0	0	0	0	0	0	0	0	0
Huevos	157	161	162	183	151	183	193	181	178	175	176	206	193
Leche	6 241	6 662	6 602	6 853	6 374	6 475	6 285	5 827	5 897	5 593	5 738	6 098	5 745

FUENTE: Dirección Regional de Agricultura

ELABORACION: BCRP. Sede Regional Piura. Departamento de Estudios Económicos

ANEXO 2

AMAZONAS: PRODUCCIÓN MANUFACTURERA

(Índice de volumen físico : 1998 = 100)

DESCRIPCIÓN	2010											2011	
	FEB	MAR	ABR	MAY	JUN	JUL	AGO	SEP	OCT	NOV	DIC	ENE	FEB
Manufactura Primaria													
Diesel y Fuel Oil	103.2	95.4	103.8	98.6	94.2	92.8	89.4	45.6	104.8	101.5	88.4	88.9	91.9
Gasolinas	153.3	168.6	133.4	161.8	149.7	112.6	224.7	29.2	177.7	124.6	103.3	206.3	131.4
Turbo y Kerosene	10.6	9.9	0.0	12.4	4.6	10.6	7.0	0.0	11.8	12.8	10.8	4.0	0.0
TOTAL	78.3	75.3	73.0	77.2	70.8	68.0	77.0	28.9	82.2	75.0	64.6	73.7	66.1

FUENTE: ENCUESTA A EMPRESAS INDUSTRIALES

ELABORACIÓN: Departamento de Estudios Económicos – BCRP Sede Regional Piura

ANEXO 3

AMAZONAS: EXPORTACIONES FOB POR GRUPOS DE PRODUCTO 1/
Miles de US\$

TIPO	2010												2011	
	ENE	FEB	MAR	ABR	MAY	JUN	JUL	AGO	SEP	OCT	NOV	DIC	ENE	FEB
I. PRODUCTOS TRADICIONALES	288	291	70	69	0	407	2 058	1 951	2 668	2 531	2 283	1 782	538	1 186
Agropecuarios	288	291	70	69	0	407	2 058	1 951	2 668	2 531	2 283	1 782	538	1 186
II. PRODUCTOS NO TRADICIONALES	0	0	0	1	0	0	0	0	0	0	86	29	51	0
Agropecuarios	0	0	0	1	0	0	0	0	0	0	77	29	51	0
Maderas y papeles	0	0	0	0	0	0	0	0	0	0	9	0	0	0
Otros no Tradicionales	0	0	0	0	0	0	0	0	0	0	0	0	0	0
TOTAL EXPORTACIONES	288	291	70	70	0	407	2 058	1 951	2 668	2 531	2 369	1 811	589	1 186

1/ Cifras preliminares

FUENTE: SUNAT www.sunat.gob.pe

ELABORACIÓN: Dpto. de Estudios Económicos BCRP - Sede Regional Piura.

ANEXO 4

**AMAZONAS: EXPORTACIONES FOB POR GRUPOS DE PRODUCTO 1/
Miles de US\$**

TIPO	2010												2011	
	ENE	FEB	MAR	ABR	MAY	JUN	JUL	AGO	SEP	OCT	NOV	DIC	ENE	FEB
I. PRODUCTOS TRADICIONALES	288	291	70	69	0	407	2 058	1 951	2 668	2 531	2 283	1 782	538	1 186
Agropecuarios	288	291	70	69	0	407	2 058	1 951	2 668	2 531	2 283	1 782	538	1 186
II. PRODUCTOS NO TRADICIONALES	0	0	0	1	0	0	0	0	0	0	86	29	51	0
Agropecuarios	0	0	0	1	0	0	0	0	0	0	77	29	51	0
Maderas y papeles	0	0	0	0	0	0	0	0	0	0	9	0	0	0
Otros no Tradicionales	0	0	0	0	0	0	0	0	0	0	0	0	0	0
TOTAL EXPORTACIONES	288	291	70	70	0	407	2 058	1 951	2 668	2 531	2 369	1 811	589	1 186

1/ Cifras preliminares

FUENTE: SUNAT www.sunat.gob.pe

ELABORACIÓN: Dpto. de Estudios Económicos BCRP - Sede Regional Piura.

ANEXO 5

**AMAZONAS: EXPORTACIONES DE PRODUCTOS TRADICIONALES 1/
(Miles de US\$)**

TIPO	2010										2011	
	MAR	ABR	MAY	JUN	JUL	AGO	SEP	OCT	NOV	DIC	ENE	FEB
AGRICOLAS	70	69	0	407	2 058	1 951	2 668	2 531	2 283	1 782	538	1 186
Azúcar												
Volúmen (TM)	0	0	0	0	0	0	0	0	0	0	0	0
Valor(Miles US\$)	0	0	0	0	0	0	0	0	0	0	0	0
Cueros y Pieles												
Volúmen (TM)	0	0	0	0	0	0	0	0	0	0	0	0
Valor(Miles US\$)	0	0	0	0	0	0	0	0	0	0	0	0
Café												
Volúmen (TM)	19	19	0	116	528	457	569	543	448	338	97	203
Valor(Miles US\$)	70	69	0	407	2 058	1 951	2 668	2 531	2 283	1 782	538	1 186
TOTAL	70	69	0	407	2 058	1 951	2 668	2 531	2 283	1 782	538	1 186

1/ Cifras preliminares

FUENTE: SUNas w w w .sunas.gob.pe

ELABORACIÓN: Dpto. de Estudios Económicos BCRP - Sede Regional Piura.

ANEXO 6

**AMAZONAS: EXPORTACIONES DE PRODUCTOS NO TRADICIONALES 1/
(US\$)**

TIPO	2010											2011		
	FEB	MAR	ABR	MAY	JUN	JUL	AGO	SEP	OCT	NOV	DIC	ENE	FEB	
AGROPECUARIOS	0	0	1	0	0	0	0	0	0	0	77	29	51	0
CEREALES	0	0	0	0	0	0	0	0	0	0	0	0	0	0
Frutas	0	0	0	0	0	0	0	0	0	0	0	0	33	0
Mangos	0	0	0	0	0	0	0	0	0	0	0	0	33	0
Jugos Mango y Maracuya	0	0	0	0	0	0	0	0	0	0	0	0	0	0
Los Demas Pures y Pastas	0	0	0	0	0	0	0	0	0	0	0	0	0	0
Resto de frutas	0	0	0	0	0	0	0	0	0	0	0	0	0	0
Legumbres	0	0	0	0	0	0	0	0	0	0	0	29	6	0
Esparragos	0	0	0	0	0	0	0	0	0	0	0	0	0	0
Resto de Legumbres	0	0	0	0	0	0	0	0	0	0	0	29	6	0
Vegetales diversos	0	0	0	0	0	0	0	0	0	0	0	0	11	0
Resto de Agropecuarios	0	0	0	0	0	0	0	0	0	0	0	0	0	0
Té,Café y esencias	0	0	1	0	0	0	0	0	0	0	77	0	0	0
Maderas y papeles	0	0	0	0	0	0	0	0	0	0	0	9	0	0
Metal-mecánicos	0	0	0	0	0	0	0	0	0	0	0	0	0	0
Minería No Metálica	0	0	0	0	0	0	0	0	0	0	0	0	0	0
Químicos	0	0	0	0	0	0	0	0	0	0	0	0	0	0
Sidero-metalúrgicos	0	0	0	0	0	0	0	0	0	0	0	0	0	0
Textiles	0	0	0	0	0	0	0	0	0	0	0	0	0	0
Otros No Tradicionales	0	0	0	0	0	0	0	0	0	0	0	0	0	0
TOTAL	0	0	1	0	0	0	0	0	0	0	86	29	51	0

1/ Cifras preliminares

FUENTE: SUNAT www.sunat.gob.pe

ELABORACIÓN: Dpto. de Estudios Económicos BCRP - Sede Regional Piura.

ANEXO 7

AMAZONAS: EXPORTACIONES FOB POR BLOQUE ECONÓMICO Y PAISES
(US\$)

BLOQUE ECONOMICO	2010											2011	
	FEB	MAR	ABR	MAY	JUN	JUL	AGO	SEP	OCT	NOV	DIC	ENE	FEB
I. AMÉRICA	153 677	0	962	0	70 195	856 692	1 256 922	1 440 026	1 170 503	1 735 809	1 085 237	173 876	868 358
TLCAN	153 677	0	962	0	70 195	793 547	1 107 311	1 440 026	1 170 503	1 735 809	1 085 237	173 876	868 358
Canada	0	0	0	0	0	292 138	152 646	521 170	187 431	590 789	101 340	0	125 495
Estados Unidos	153 677	0	962	0	70 195	501 408	954 665	918 856	983 072	968 315	983 897	173 876	644 328
Mexico	0	0	0	0	0	0	0	0	0	176 704	0	0	98 535
CAN	0	0	0	0	0	0	149 611	0	0	0	0	0	0
Bolivia	0	0	0	0	0	0	0	0	0	0	0	0	0
Colombia	0	0	0	0	0	0	149 611	0	0	0	0	0	0
Ecuador	0	0	0	0	0	0	0	0	0	0	0	0	0
Venezuela	0	0	0	0	0	0	0	0	0	0	0	0	0
CHILE	0	0	0	0	0	0	0	0	0	0	0	0	0
Resto de America	0	0	0	0	0	63 146	0	0	0	0	0	0	0
II. EUROPA	137 675	69 860	69 442	0	337 025	1 201 323	694 563	1 227 875	1 249 360	624 244	725 878	415 471	317 185
UNIÓN EUROPEA	137 675	69 860	69 442	0	268 584	1 130 616	613 409	1 053 853	1 104 571	532 213	697 114	311 727	317 185
Alemania	0	0	0	0	0	443 799	78 855	547 019	536 243	435 220	204 142	311 727	124 284
Bélgica	62 184	69 860	69 442	0	199 645	0	143 798	169 001	0	96 992	193 809	0	0
Dinamarca	0	0	0	0	0	0	0	0	0	0	0	0	0
España	0	0	0	0	0	0	0	0	0	0	0	0	0
Francia	0	0	0	0	0	0	0	0	0	0	0	0	0
Irlanda	0	0	0	0	68 940	0	146 497	83 020	0	0	0	0	0
Italia	0	0	0	0	0	0	0	85 560	0	0	0	0	85 560
Países Bajos	0	0	0	0	0	143 903	244 259	169 253	93 495	0	0	0	0
Reino Unido	75 491	0	0	0	0	0	0	0	197 450	0	0	0	0
Suecia	0	0	0	0	0	542 914	0	0	277 382	0	299 164	0	107 341
RESTO DE EUROPA	0	0	0	0	68 441	70 707	81 155	174 022	144 790	92 031	28 764	103 744	0
III. ASIA	0	0	0	0	0	0	0	0	111 150	9 360	0	0	0
China	0	0	0	0	0	0	0	0	0	9 360	0	0	0
Corea del sur	0	0	0	0	0	0	0	0	111 150	0	0	0	0
Japón	0	0	0	0	0	0	0	0	0	0	0	0	0
Hong Kong	0	0	0	0	0	0	0	0	0	0	0	0	0
Virgenes islas Británicas	0	0	0	0	0	0	0	0	0	0	0	0	0
IV. AFRICA	0	0	0	0	0	0	0	0	0	0	0	0	0
V. OCEANÍA	0	0	0	0	0	0	0	0	0	0	0	0	0
TOTAL	291 353	69 860	70 403	0	407 219	2 058 015	1 951 485	2 667 901	2 531 014	2 369 413	1 811 115	589 347	1 185 542

1/ Cifras preliminares

FUENTE: SUNAT. www.sunat.gob.pe

ELABORACION: BCRP. Sede Regional Piura. Departamento de Estudios Económicos

ANEXO 8

**AMAZONAS: INGRESOS CORRIENTES DEL GOBIERNO CENTRAL 1/
(Miles de nuevos soles)**

	2010											2011	
	FEB	MAR	ABR	MAY	JUN	JUL	AGO	SEP	OCT	NOV	DIC	ENE	FEB
I. Ingresos Tributarios	1 070	1 292	3 856	1 709	2 142	2 858	1 915	2 643	1 505	1 691	1 649	1 938	1 298
1. Impuesto a la Renta	860	1 043	2 637	1 411	1 905	2 542	1 653	2 186	1 176	1 267	1 313	1 599	951
. Personas Naturales	174	197	399	193	197	163	238	220	205	233	232	290	247
. Personas Jurídicas	675	743	1 683	1 047	966	711	761	841	903	1 005	1 004	1 256	691
. Regularización	11	103	556	172	742	1 668	654	1 125	68	29	78	54	13
2. Impuesto a la Importación	0	0	0	0	0	0	0	0	0	0	0	0	0
3. Impuesto a la Prod. y Cons.	76	76	114	143	72	105	94	206	153	167	164	201	180
I.G.V.	73	73	111	140	70	103	94	204	153	167	161	201	180
. Operaciones Internas	73	73	111	140	70	103	94	204	153	167	161	201	180
. Operaciones Externas	0	0	0	0	0	0	0	0	0	0	0	0	0
I.S.C.	3	3	3	3	2	2	1	2	0	1	3	0	0
4. Otros	134	173	1 105	155	165	212	168	251	176	256	171	138	167
5. Devoluciones	0	0	0	0	0	0	0	0	0	0	0	0	0
II. Ingresos No Tributarios	0	0	0	0	0	0	0	0	0	0	0	0	0
TOTAL	1 070	1 292	3 856	1 709	2 142	2 858	1 915	2 643	1 505	1 691	1 649	1 938	1 298

† En Términos Reales

FUENTE: Superintendencia Nacional de Administración Tributaria - SUNAT

ELABORACION: BCRP. Sede Regional Piura. Departamento de Estudios Económicos

ANEXO 9

AMAZONAS: DEPÓSITOS Y OBLIGACIONES DEL SISTEMA FINANCIERO
(Saldos en miles de nuevos soles)

ENTIDADES FINANCIERAS	2010											2011	
	FEB	MAR	ABR	MAY	JUN	JUL	AGO	SEP	OCT	NOV	DIC	ENE	FEB
I. - SISTEMA BANCARIO	32 695	31 386	29 657	30 585	32 068	31 068	35 703	37 331	38 106	47 751	53 214	48 235	44 702
A . BANCO DE LA NACIÓN													
B . EMPRESAS BANCARIAS	32 695	31 386	29 657	30 585	32 068	31 068	35 703	37 331	38 106	47 751	53 214	48 235	44 702
Crédito	32 695	31 386	29 657	30 585	32 068	31 068	35 703	37 331	38 106	47 751	53 214	48 235	44 702
II. INSTITUCIONES DE MICROFINANZAS	13 737	14 360	14 645	15 412	15 954	17 215	18 714	21 281	22 170	24 413	26 711	24 387	24 249
CAJAS MUNICIPALES	13 737	14 331	14 623	15 313	15 805	17 004	18 449	20 819	21 678	23 860	25 983	23 751	23 593
Caja Piura	8 773	9 246	9 238	9 672	10 243	11 036	12 178	13 647	14 738	15 803	16 535	15 923	16 315
CMA C Paíta	1 646	2 026	2 131	2 240	2 277	2 091	2 042	2 144	2 333	2 258	2 290	2 182	2 056
CMA C Trujillo	3 317	3 060	3 254	3 401	3 285	3 878	4 228	5 028	4 608	5 800	7 158	5 646	5 222
CR Nuestra Gente	0	29	21	99	149	211	265	463	492	553	729	636	656
TOTAL	46 432	45 746	44 302	45 996	48 022	48 283	54 417	58 613	60 276	72 164	79 925	72 622	68 951
En M/N	37 150	36 545	35 993	37 843	39 349	39 848	46 282	50 810	51 772	63 309	70 860	64 292	60 842
En M/E	9 282	9 201	8 309	8 154	8 674	8 435	8 135	7 803	8 504	8 855	9 065	8 330	8 109

FUENTE: SUPERINTENDENCIA DE BANCA Y SEGUROS

ELABORACIÓN: BCRP. Sede regional Piura. Departamento de Estudios Económicos

ANEXO 10

AMAZONAS: CRÉDITO DEL SISTEMA FINANCIERO
(Saldos en miles de nuevos soles)

ENTIDADES FINANCIERAS	2010												2011	
	FEB	MAR	ABR	MAY	JUN	JUL	AGO	SEP	OCT	NOV	DIC	ENE	FEB	
I.- SISTEMA BANCARIO	41 175	40 803	42 486	43 371	43 395	43 898	44 701	45 538	46 546	48 475	48 954	49 626	50 477	
A . BANCO DE LA NACIÓN														
B . EMPRESAS BANCARIAS	41 175	40 803	42 486	43 371	43 395	43 898	44 701	45 538	46 546	48 475	48 954	49 626	50 477	
Crédito	41 175	40 803	42 486	43 371	43 395	43 898	44 701	45 538	46 546	48 475	48 954	49 626	50 477	
II. INSTITUCIONES DE MICROFINANZAS	116 253	117 175	118 271	119 163	120 679	120 629	122 289	125 495	129 803	132 135	134 457	139 180	141 404	
CAJAS MUNICIPALES	115 987	116 260	116 762	117 016	117 833	117 245	118 191	120 843	124 304	125 992	127 684	129 201	130 570	
Caja Piura	51 604	51 060	50 751	50 295	49 564	48 885	48 680	50 371	52 844	53 550	54 522	55 871	56 321	
CVMAC Paíta	11 455	11 796	11 837	11 953	12 119	12 261	12 496	12 756	12 912	13 030	13 345	13 408	13 629	
CVMAC Trujillo	52 927	53 404	54 173	54 768	56 150	56 099	57 014	57 717	58 548	59 412	59 817	59 922	60 620	
CAJAS RURALES	267	915	1 509	2 147	2 846	3 383	4 098	4 652	5 499	6 143	6 773	9 979	10 834	
Nuestra Gente	263	912	1 505	2 143	2 844	3 381	4 096	4 650	5 497	6 141	6 773	7 433	7 979	
Sipán SA	4	4	4	4	3	3	2	2	2	2	0	0	0	
Solidaridad	0	0	0	0	0	0	0	0	0	0	0	2 546	2 855	
TOTAL	157 428	157 978	160 757	162 534	164 074	164 526	166 989	171 033	176 349	180 610	183 411	188 805	191 881	
En M/N	150 144	151 048	153 723	155 573	157 550	158 131	160 716	164 909	170 393	174 564	177 559	183 192	186 413	
En M/E	7 285	6 930	7 033	6 961	6 524	6 395	6 273	6 124	5 956	6 046	5 852	5 613	5 467	

FUENTE: SUPERINTENDENCIA DE BANCA Y SEGUROS

ELABORACIÓN: BCRP. Sede regional Piura. Departamento de Estudios Económicos

Ficha Técnica

Metodología del Cálculo del Indicador de Actividad Económica Regional

Cálculo del Indicador Regional

El Indicador de Actividad Económica Regional es un indicador parcial de corto plazo, que busca medir el desenvolvimiento de la economía departamental, a partir de la evolución de la actividad de los principales sectores. Los sectores considerados representan el 68,2 por ciento del Valor Agregado Bruto del departamento, publicado por el INEI.

El indicador se obtiene mediante la agregación ponderada de los índices sectoriales, utilizando como factor de ponderación la estructura porcentual anual del VAB del año 2007, calculado por el INEI.

$$\text{Ind. Act. Eco. Reg.} = \sum_{i=1}^n I_{\text{sector } i(t)} * w_i$$

I_i = Índice del sector i en el período (mes) t

n = Número de sectores que componen el índice

w_i = Peso relativo ponderado del sector i en base a su contribución al PBI departamental 2007.

Lo sectores que incluye el indicador son: agropecuario, manufactura, electricidad y agua, construcción, servicios gubernamentales y servicios financieros. En algunos casos, el valor de producción es virtualmente total (agricultura, electricidad y agua) y en otros (manufactura) parcial y aproximado a través de una muestra representativa.

Fuentes de información sectoriales:

- Para el sector agropecuario, la fuente es el Ministerio de Agricultura.
- Para el sector manufactura, la única fuente es Petroperu, que reporta el dato

de refinación de petróleo (Refinería El Milagro).

- Para el sector electricidad y agua, las fuentes son: el Organismo Supervisor de la Inversión en Energía y Minería (Osinergmin) y las empresas proveedoras de agua potable: Empresa Municipal de Servicios de Agua Potable y Alcantarillado de Amazonas (EMUSAP Amazonas), Entidad Prestadora de Servicios de Saneamiento de Utcubamba (EPSSMUSRL) y Empresa Municipal de Agua Potable y Alcantarillado de Bagua (EMAPAB).
- Para el sector construcción, las fuentes son las empresas Cementos Pacasmayo y Cementos Selva.
- Para los sectores servicios gubernamentales y servicios financieros, las fuentes son el Ministerio de Economía y Finanzas (Sistema Integrado de Administración Financiera del Sector Público SIAF-SP) y la Superintendencia de Banca, Seguros y AFP, respectivamente.

Metodología sectorial

- El índice de los sectores agropecuario, manufactura, electricidad y agua, se calcula en base al Valor Bruto de Producción, de la siguiente manera:

$$\text{Índice sector } i = \left[\frac{VBP_{it}}{VBP_i \text{ prom. 2007}} \right] \times 100$$

en donde:

i = Sector analizado

VBP_{it} = Valor Bruto de la Producción del sector i del mes t a precios de 1994.

$VBP_i \text{ prom. 2007}$ = Valor Bruto de Producción promedio 2007 del sector i a precios de 1994.

- El valor bruto de producción (VBP) de los sectores agropecuario, manufactura, electricidad y agua, se obtiene de la aplicación de los precios del año base (1994), a los volúmenes de producción de los sectores respectivos. Los precios del año base son los utilizados por la Dirección Nacional de Cuentas Nacionales del INEI.
- El VBP del sector construcción se estima de manera indirecta y se utiliza como información básica los despachos de cemento. En consecuencia, queda por fuera el dato de movimiento del sector atribuible a obra pública en infraestructura vial, que utiliza intensivamente asfalto y otros insumos.
- El VBP del sector servicios gubernamentales se calcula a partir del gasto en *Remuneraciones* y compra de *Bienes y Servicios* del Gobierno Regional, que se deflactan a precios del año 1994, utilizando el IPC de Lima Metropolitana. La fuente es el Ministerio de Economía y Finanzas.
- El VBP del sector Servicios Financieros se calcula a partir de la sumatoria de los saldos de intermediación (créditos directos y depósitos) de las instituciones financieras que operan en el departamento, deflactados a precios de 1994, utilizando el IPC.

Estructura del Indicador de Actividad Económica Regional

Sectores	Ponderación (%) /1
Agropecuario	39.9%
Manufactura	12.0%
Construcción	1.5%
Electricidad y agua	0.6%
Servicios gubernamentales	12.4%
Servicios financieros /2	1.8%
Total	68.2%

/1 Peso relativo en la estructura del VAB departamental calculado por el INEI para el año 2007

/2 Corresponde al peso del sector financiero en el VAB nacional

