



BANCO CENTRAL DE RESERVA DEL PERÚ

Tumbes: Síntesis de Actividad Económica - Enero 2011 -

Departamento de Estudios Económicos
Sucursal Piura

Tumbes, 31 de marzo de 2011



En enero 2011, el indicador de actividad económica regional mostró una contribución del 2,4 por ciento al crecimiento regional por parte de los sectores que lo conforman.

CUADRO Nº 1
INDICADOR DE ACTIVIDAD ECONÓMICA REGIONAL 1/ 2/
(Variación porcentual respecto a similar período del año anterior)

Sector	Ponderación 3/	2011
		Enero
Agropecuario	7.0	23.6
Agricultura	6.1	24.3
Pecuario	0.9	- 7.8
Pesca	5.8	18.2
Manufactura	5.7	0.2
Primaria	5.7	0.2
Construcción	5.9	- 27.7
Electricidad y agua	1.5	32.5
Servicios gubernamentales	13.8	4.5
Servicios financieros	1.8	12.7
TOTAL	41.5	2.4

Contribución sectorial al crecimiento del Indicador de Actividad Económica Regional: Enero 2011/2010
(En puntos porcentuales)

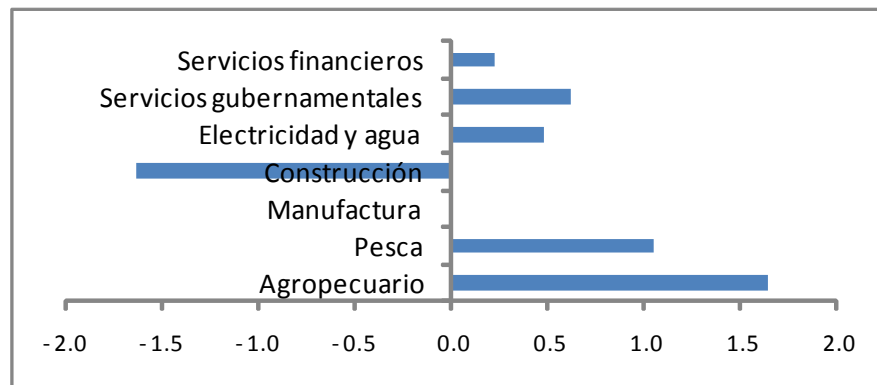

1/ Es un indicador parcial de la actividad económica de la región que alcanza una cobertura de 41,5 por ciento del valor agregado bruto de la producción regional según cifras del INEI

2/ Cuadro actualizado con información al 28 de marzo de 2011

3/ Corresponde a la estructura productiva de la región para el año 2007 según cifras del INEI. En el caso de los servicios financieros se considera como ponderación el promedio nacional para dicho año (1,8 por ciento).

Fuente: Ministerio de Agricultura, Ministerio de la Producción, Cementos Pacasmayo, OSINERMINING, Aguas de Tumbes, MEF-SIAF, SBS.

Elaboración: BCRP, Sucursal Piura



En el presente mes, el VBP agropecuario creció en 23,6 por ciento, merced a la mayor producción de arroz (24,3 por ciento) y plátano (9,2 por ciento). En el caso del arroz, concluyeron las cosechas de campaña chica.

CUADRO Nº 2
PRODUCCIÓN DE PRINCIPALES
PRODUCTOS AGRÍCOLAS 1/
(en TM)

CULTIVO	ENERO		
	2010	2011	Var. %
Arroz	12 933	16 071	24.3
Cacao	29	23	- 20.5
Frijol Caupí	1	0	- 100.0
Limón	542	1 472	171.6
Maíz Amarillo Duro	45	33	- 26.5
Maíz Choclo	57	109	90.8
Mango	187	322	72.3
Plátano	7 220	7 886	9.2
Soya	10	20	108.4
Yuca	10	240	2 300.0

1/ Cifras preliminares

FUENTE: Dirección Regional de Agricultura de Tumbes

ELABORACIÓN: BCRP, Sede Regional Piura - Dpto. de Estudios Econ.

PARTICIPACIÓN EN EL VBP AGRÍCOLA
(ENERO 2011)

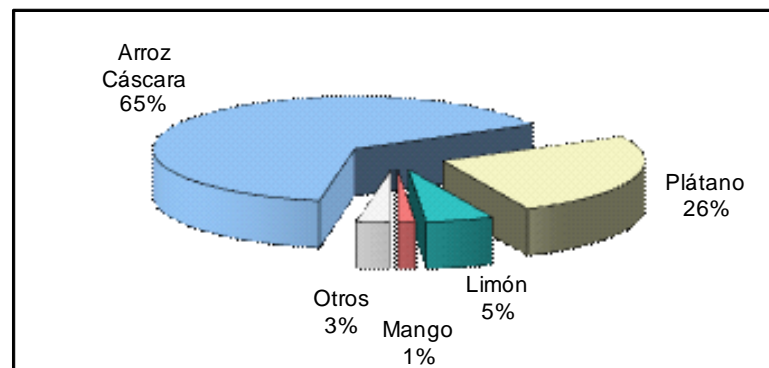

ELABORACIÓN: BCRP Sede Regional Piura. Dpto de Estudios Económicos



En enero, las siembras de cultivos transitorios disminuyeron en 82,9 por ciento respecto de similar mes del año pasado. En esto influyó la menor instalación de arroz, lo cual se superaría en el mes entrante; asimismo, cayó la superficie de maíz amarillo duro debido a las escasas lluvias, tratándose de un cultivo predominantemente de secano.

CUADRO Nº 3
SUPERFICIE SEMBRADA 1/
(Has)

CULTIVO	ENERO		CAMPAÑA AGRÍCOLA 2/	
	2010	2011	2009/2010	2010/2011
CULTIVOS TRANSITORIOS	1 490	254	8 968	7,892
Arroz	504	198	7 706	7,615
Frijol Caupí	0	2	3	5
Maíz Amarillo Duro	941	13	1 086	91
Maíz Choclo	6	13	55	76
Soya	0	3	30	19
Yuca	32	20	53	35
Otros	8	7	36	52
CULTIVOS PERMANENTES	72	72	568	393
Cacao	11	36	91	112
Limón	14	18	126	79
Mango	0	0	3	0
Plátano	47	18	348	202
Total	1 562	326	9 536	8,284

1/ Cifras preliminares

2/ De agosto a enero

FUENTE: Dirección Regional de Agricultura de Tumbes

ELABORACIÓN: BCRP, Sede Regional Piura - Dpto. de Estudios Económicos

Caudal del río Tumbes

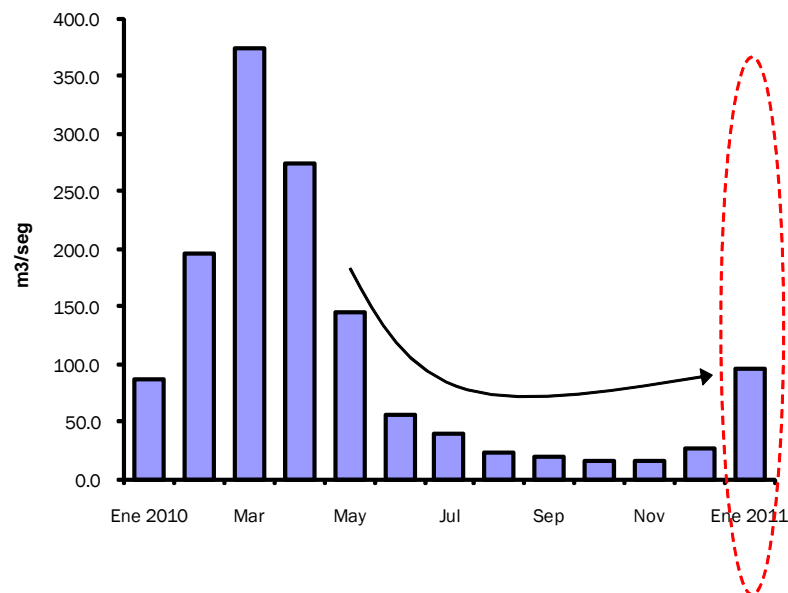

El caudal del río Tumbes empezó a repuntar en el mes, debido a lluvias en la sierra del Ecuador, superando el registro de enero del año pasado.



La actividad pesquera registró una expansión del 18,2 por ciento respecto a enero del 2010, debido a la mayor extracción de pescado para consumo en estado fresco (142,2 por ciento) que compensó con creces la caída de la pesca para congelado (-36,1 por ciento).

CUADRO N° 4
PRODUCCIÓN PESQUERA
(TM)

DESTINO	ENERO		
	2010	2011	Var % 1/
Consumo Humano Directo			
Congelado	2 016	1 289	-36.1
Curado	6	6	-2.5
Fresco	665	1 611	142.2
TOTAL			18.2

1/ Variación en términos reales, a precios de 1994

FUENTE : Ministerio de la Producción. Dirección Regional de Pesquería - Tumbes

ELABORACIÓN : BCRP, Departamento de Estudios Económicos - Sede Regional Piura



La actividad manufacturera primaria se mantuvo casi estancada respecto de enero del año pasado. Esto obedeció a que el repunte en el procesamiento de langostino en cola fue contrarrestado por la caída en langostino entero y pescado congelado.

**CUADRO Nº 5
PRODUCCIÓN MANUFACTURERA PRIMARIA
(Índice de volumen físico: 1999 = 100)**

Rama de Actividad	ENERO		
	2010	2011	Var. %
Langostino Entero	219.3	167.9	-23.4
Langostino en Cola	396.2	455.1	14.9
Productos pesqueros congelados	128.8	114.3	-11.3
Total	221.7	222.0	0.2

1/ Cifras preliminares

FUENTE: Dirección Regional de Producción de Tumbes

ELABORACIÓN: BCRP, Sede Regional Piura - Dpto. Estudios Económicos

**Producción manufacturera
(Variación porcentual real interanual)**

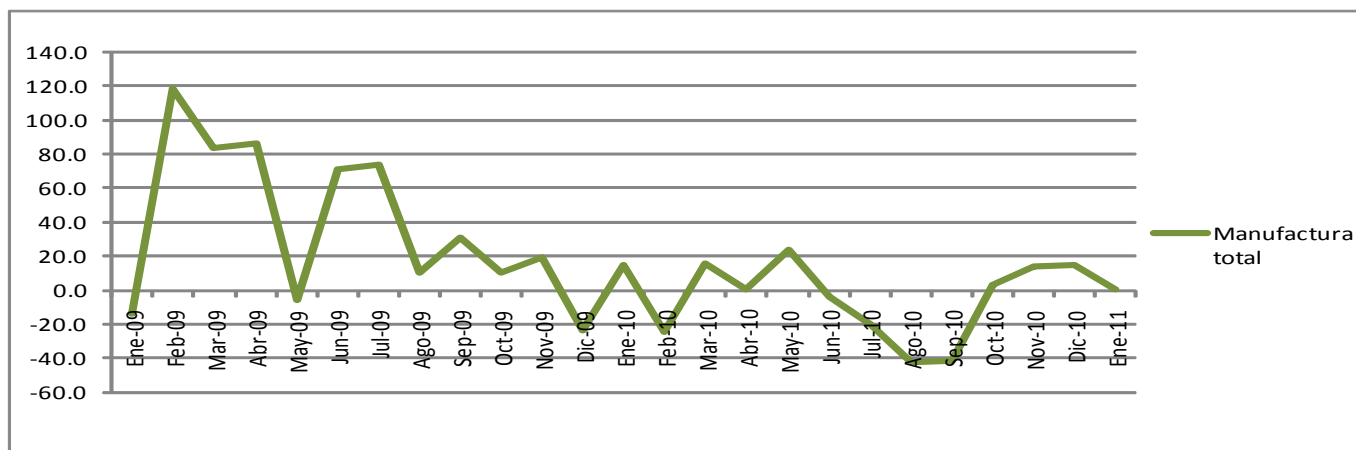



Los ingresos corrientes del gobierno central se incrementaron en 25,9 por ciento respecto de enero del 2010, debido a la mayor recaudación del impuesto general a las ventas (30,2 por ciento).

CUADRO N° 6
TUMBES: INGRESOS CORRIENTES DEL GOBIERNO CENTRAL
(En miles de Nuevos Soles)

	Enero		
	2010	2011	Var.% 1/
I. INGRESOS TRIBUTARIOS	7 940	10 218	25.9
1. Impuestos a los Ingresos	1 440	1 803	22.5
Personas Naturales	336	455	32.6
Personas Jurídicas	1 097	1 312	17.0
Regularización	8	37	361.5
2. Impuestos a la Importación	115	161	36.8
3. Impuesto General a las ventas (IGV)	5 775	7 682	30.2
Operaciones Internas	1 630	2 110	26.7
Operaciones Externas	4 145	5 572	31.6
4. Impuesto Selectivo al Consumo (ISC)2/	225	169	-26.2
5. Otros Ingresos tributarios	385	402	2.3
II. INGRESOS NO TRIBUTARIOS	16	16	0.5
TOTAL	7 956	10 234	25.9

1/ Variación en términos reales

2/ Incluye ISC por operaciones externas

Fuente: Superintendencia Nacional de Administración Tributaria - SUNAT

Elaboración: BCRP, Sede Regional Piura. Departamento de Estudios Económicos



El crédito se expandió en 10,7 por ciento respecto del saldo de enero del año anterior. Las empresas bancarias representaron el 55 por ciento de las colocaciones y las IMFs, el 45 por ciento restante.

CUADRO N° 7
TUMBES: CRÉDITO DEL SISTEMA FINANCIERO
(Saldos en miles de nuevos soles)

	ENERO		
	2010	2011	Var. % 1/
Empresas Bancarias	217 190	239 843	8.1
Instituciones de Microfinanzas	170 747	198 847	14.0
Cajas Municipales	140 190	157 367	9.9
Cajas Rurales	9 363	13 456	40.7
Edpymes	4 436	0	-100.0
Empresas Financieras	16 758	28 024	63.7
Total	387 937	438 690	10.7
En M/N	330 440	366 736	8.6
En M/E	57 496	71 954	22.5

1/ Variación en valores reales

FUENTE: Superintendencia de Banca y Seguros (SBS)

ELABORACIÓN: BCRP, Sede Regional Piura. Departamento de Estudios Económicos

Crédito y cartera pesada del Sistema Financiero

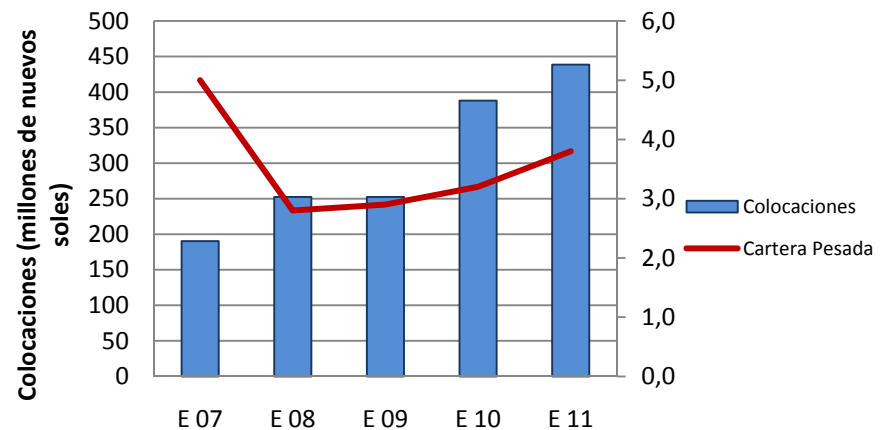



Al 31 de enero de 2011, el saldo de depósitos se incrementó en 18,8 por ciento respecto de igual fecha del año pasado. El ratio de dolarización en este caso fue de 31 por ciento.

CUADRO N° 8
TUMBES: DEPÓSITOS DEL SISTEMA FINANCIERO
(SalDOS en miles de nuevos soles)

	ENERO		
	2010	2011	Var.% 1/
Empresas Bancarias	76 516	88 472	13.2
Instituciones de Microfinanzas	48 828	63 675	27.6
Cajas Municipales	45 954	60 353	28.5
Cajas Rurales	1 651	1 908	13.1
Empresas Financieras	1 223	1 413	13.1
Total	125 344	152 147	18.8
En M/N	84 214	104 935	22.0
En M/E	41 130	47 212	12.3

1/ Variación en valores reales

FUENTE: Superintendencia de Banca y Seguros (SBS)

ELABORACIÓN: BCRP, Sede Regional Piura. Departamento de Estudios Económicos

Depósitos del sistema financiero
(Var. % real interanual)

