



BANCO CENTRAL DE RESERVA DEL PERÚ

**SUCURSAL PIURA**

**SÍNTESIS ECONÓMICA DE TUMBES  
JUNIO 2010<sup>1</sup>**

**DEPARTAMENTO ESTUDIOS ECONÓMICOS**

---

<sup>1</sup> En la preparación de este documento intervinieron Mario Alvarado Tabacchi, Rosario Alama Salazar, Bersabeth Palacios Padrón y Kiel Arroyo Labán.

## CONTENIDO

RESEÑA INTRODUCTORIA.....	2
I. ACTIVIDAD PRODUCTIVA.....	3
1.1. Producción.....	3
1.1.1 Producción Agropecuaria.....	3
1.1.2 Producción Pesquera.....	8
1.1.3. Producción Manufacturera.....	8
1.1.4. Construcción.....	9
1.1.5 Electricidad.....	9
II. SECTOR EXTERNO.....	10
2. 1. Exportaciones.....	10
2. 2. Importaciones.....	14
III. FINANZAS PÚBLICAS.....	16
3.1. Gobierno Central.....	16
3.2. Gobierno Regional.....	16
IV. MONEDA Y CRÉDITO.....	18
4.1. Depósitos del Sistema Financiero.....	18
4.2. Crédito del Sistema Financiero.....	19
4.3. Crédito a la pequeña y microempresa.....	21
V. INFORMACIÓN ESTADÍSTICA.....	22
Anexo 1: Producción Agropecuaria.....	23
Anexo 2: Producción Pesquera.....	24
Anexo 3: Exportaciones FOB por Grupo de Producto.....	25
Anexo 4: Exportaciones de Productos Tradicionales.....	26
Anexo 5: Exportaciones de Productos No Tradicionales.....	27
Anexo 6: Exportaciones FOB por Bloque Económico y Países.....	28
Anexo 7: Importaciones por uso o destino económico.....	29
Anexo 8: Ingresos Corrientes del Gobierno Central.....	30
Anexo 9: Depósitos y Obligaciones del Sistema Financiero.....	31
Anexo 10 Crédito del Sistema Financiero.....	32
Anexo 11: Cartera Pesada en el Sistema Financiero.....	33
Ficha Técnica.....	34

DIRECCIÓN EN INTERNET

<http://www.bcrp.gob.pe>

## RESEÑA INTRODUCTORIA

En el primer semestre, el **Indicador de Actividad Económica Regional** de Tumbes creció 4,3 por ciento respecto a similar período del año anterior debido al dinamismo de los sectores agropecuario (16,8 por ciento), manufacturero (13,7 por ciento), construcción (57,9 por ciento), electricidad y agua (4,3 por ciento) y servicios financieros (7,1 por ciento). En contraste, decrecieron los sectores pesquero (-9,5 por ciento) y de servicios gubernamentales (-5,3 por ciento).

En junio, las **exportaciones** del departamento de Tumbes fueron de US\$11,3 millones, siendo inferiores en 18,1 por ciento respecto a las de igual mes del año pasado; por la oferta nula de productos tradicionales (café), que no pudo ser compensada por el incremento de los

productos no tradicionales (34,2 por ciento).

En el mes bajo análisis, los **ingresos corrientes del Gobierno Central** bordearon los S/.7,3 millones, resultando mayores en 35,5 por ciento a los de similar período del 2009. Esto radicó en mayores captaciones de impuestos a los ingresos (29,5 por ciento de incremento) y del impuesto general a las ventas (37,0 por ciento). De otro lado, el **gasto mensual del gobierno regional** se contrajo en 7,4 por ciento.

En relación con el **sistema financiero**, los **depósitos** y los **créditos** aumentaron en 12,8 y 5,7 por ciento, respectivamente, en comparación con mayo del año anterior. En cuanto a la **mora**, ésta fue del 4,3 por ciento.

## I. ACTIVIDAD PRODUCTIVA

### 1.1. Producción

En el primer semestre, el **Indicador de Actividad Económica Regional** de Tumbes creció 4,3 por ciento respecto a similar período del año anterior debido al dinamismo de los sectores agropecuario (16,8 por ciento), manufacturero (13,7 por

ciento), construcción (57,9 por ciento), electricidad y agua (4,3 por ciento) y servicios financieros (7,1 por ciento). En contraste, decrecieron los sectores pesquero (-9,5 por ciento) y de servicios gubernamentales (-5,3 por ciento).

**CUADRO Nº 1**  
**INDICADOR DE ACTIVIDAD ECONÓMICA REGIONAL 1/ 2/**  
**(Variación porcentual respecto a similar período del año anterior)**

Sector	Ponderación 3/	2010
		Enero-Junio
<b>Agropecuario</b>	<b>7.0</b>	<b>16.8</b>
Agricultura	6.1	16.6
Pecuario	0.9	22.2
<b>Pesca</b>	<b>5.8</b>	<b>- 9.5</b>
<b>Manufactura</b>	<b>5.7</b>	<b>13.7</b>
Primaria	5.7	13.7
<b>Construcción</b>	<b>5.9</b>	<b>57.9</b>
<b>Electricidad y agua</b>	<b>1.5</b>	<b>4.3</b>
<b>Servicios gubernamentales</b>	<b>13.8</b>	<b>- 5.3</b>
<b>Servicios financieros</b>	<b>1.8</b>	<b>7.1</b>
<b>TOTAL</b>	<b>41.5</b>	<b>4.3</b>

1/ Es un indicador parcial de la actividad económica de la región que alcanza una cobertura de 41,5 por ciento del valor agregado bruto de la producción regional según cifras del INEI

2/ Cuadro actualizado con información al 25 de agosto de 2010.

3/ Corresponde a la estructura productiva de la región para el año 2007 según cifras del INEI. En el caso de los servicios financieros se considera como ponderación el promedio nacional para dicho año (1,8 por ciento).

**Fuente:** Ministerio de Agricultura, Ministerio de la Producción, Cementos Pacasmayo, OSINERMIN, Aguas de Tumbes, MEF-SIAF, SBS.

**Elaboración:** BCRP, Sucursal Piura

#### 1.1.1. Producción Agropecuaria

En junio, la **actividad agropecuaria** creció 30,4 por ciento respecto de similar mes del año pasado, merced a la expansión de los subsectores agrícola (30,5 por ciento) y

pecuario (22,6 por ciento). En el primer semestre, el crecimiento sectorial fue del 16,8 por ciento.

**CUADRO Nº 2**  
**VALOR BRUTO DE PRODUCCIÓN AGROPECUARIO**  
**(Variación real 1/)**

	JUNIO		ENE - JUN	
	2009	2010	2009	2010
Subsector Agrícola	36.8	30.5	28.0	16.6
Subsector Pecuario	12.5	22.6	28.7	22.2
<b>Sector Agropecuario</b>	<b>36.6</b>	<b>30.4</b>	<b>28.0</b>	<b>16.8</b>

1/ Respecto al mismo mes o período del año anterior

FUENTE: Dirección Regional de Agricultura de Tumbes

ELABORACIÓN: BCRP, Sede Regional Piura - Dpto. de Estudios Económicos

**CUADRO Nº 3**  
**PRODUCCIÓN DE PRINCIPALES PRODUCTOS AGRÍCOLAS 1/**  
**(en TM)**

CULTIVO	JUNIO			ENERO - JUNIO		
	2009	2010	Var. %	2009	2010	Var. %
Arroz	34 659	54 801	58.1	65 139	74 731	14.7
Cacao	16	17	5.1	117	154	31.8
Frijol Caupí	0	20	n.d.	26	79	199.2
Limón	200	183	- 8.6	2 097	2 882	37.4
Maíz Amarillo Duro	1 308	2 207	68.7	2 707	3 724	37.5
Maíz Choclo	45	70	54.0	222	261	17.3
Mango	0	0	n.d.	156	187	19.8
Plátano	4 965	6 477	30.5	28 988	42 950	48.2
Soya	8	2	- 76.1	73	19	- 74.6
Yuca	75	91	21.2	180	308	70.9

1/ Cifras preliminares

FUENTE: Dirección Regional de Agricultura de Tumbes

ELABORACIÓN: BCRP, Sede Regional Piura - Dpto. de Estudios Económicos

El crecimiento del subsector agrícola radicó en la mayor producción de arroz (58,1 por ciento), plátano (30,5 por ciento) y maíz amarillo duro (68,7 por ciento). En el caso del plátano, cabe señalar que la incidencia

negativa de las lluvias ocurridas entre marzo y mayo fue relativamente moderada. Se espera, sin embargo, que las bajas temperaturas propias de la época afecten en alguna medida los rendimientos.

**Gráfico Nº 1**  
**Producción de Plátano (miles TM)**

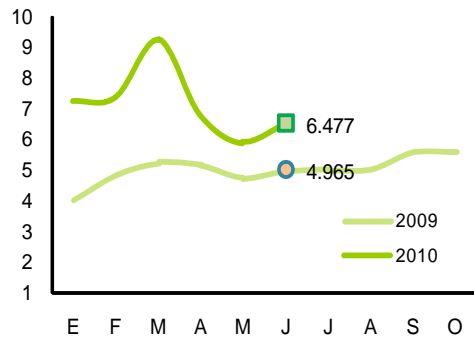

Fuente: OIA Tumbes      Elaboración: BCRP Piura - Est. Econ.

**Gráfico Nº 2**  
**Producción de Arroz Cáscara (miles TM)**

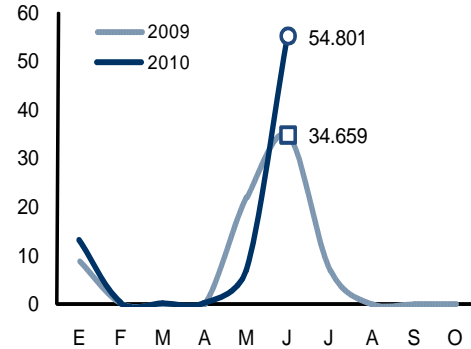

Fuente: OIA Tumbes      Elaboración: BCRP Piura - Est. Econ.

**GRÁFICO Nº 3**  
**PARTICIPACIÓN EN EL VBP AGRÍCOLA**  
**(ENERO - JUNIO 2010)**

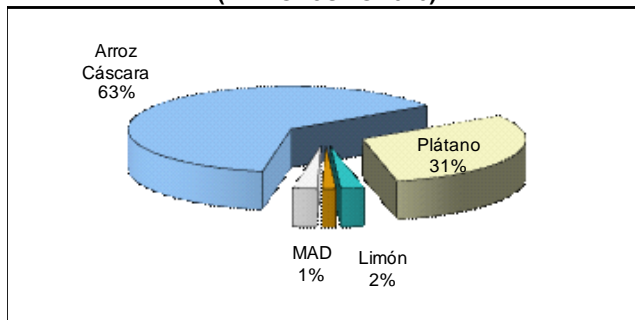

ELABORACIÓN: BCRP Sede Regional Piura. Dpto de Estudios Económicos

Los **precios en chacra** muestran comportamientos mixtos. Los mayores incrementos de precios se observaron en los casos de la soya (29,3 por ciento) y cacao (10,5 por ciento); en este último caso incide

el robustecimiento de su demanda externa. Por el contrario, los mayores descensos de precios se observaron en el limón (-21,8 por ciento) y maíz amarillo duro (-15,8 por ciento).

**CUADRO Nº 4**  
**PRECIOS EN CHACRA DE PRINC. CULTIVOS**  
**(Nuevos soles por Kg.)**

Cultivos	JUNIO		Var. %
	2009	2010	
Arroz	0.70	0.72	3.1
Cacao	4.56	5.04	10.5
Frijol Caupí	n.c.	1.02	n.d.
Limón	0.85	0.67	-21.8
Maíz Amarillo Duro	0.71	0.59	-15.8
Mango	n.c.	n.c.	n.c.
Plátano	0.47	0.47	-0.7
Soya	2.16	2.80	29.3
Yuca	0.83	0.76	-7.5

FUENTE: Dirección Regional de Agricultura de Tumbes

ELABORACIÓN: BCRP, Sede Reg. Piura - Dpto. Est. Económicos

**Gráfico Nº 4**  
**Precio en Chacra del Limón (S/. x kg)**

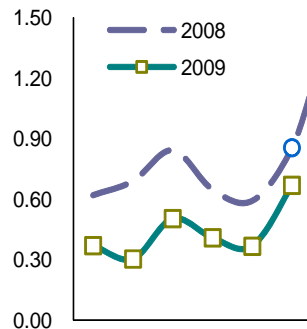

Fuente: DIA - Tumbes

Elab.: BCRP - Sede Reg. Piura

**CUADRO 5**  
**CAUDAL DE RÍOS**  
**(m<sup>3</sup>/seg.)**

Reservorios	JUNIO		Var. %
	2009	2010	
Tumbes <sup>1/</sup>	64.0	55.5	-13.3

<sup>1/</sup> Caudal promedio del mes

FUENTE: Dirección Regional de Agricultura de Tumbes.

ELABORACIÓN: BCRP Sede Regional Trujillo. Dpto Est. Económicos

Las **siembras** de cultivos transitorios durante el mes se incrementaron en 41,0 por ciento respecto a similar período del año pasado, aunque junio es típicamente un mes de pocas instalaciones de cultivos. El referido desempeño positivo se explica básicamente por la mayor superficie ejecutada de maíz choclo, alentado por una adecuada demanda.

De otro lado, en lo que va de la campaña agrícola (agosto 2009-junio 2010), las siembras se incrementaron en 7,6 por ciento con relación a la campaña anterior, debido a la mayor área instalada de arroz (6,2 por ciento) y maíz amarillo duro (23,7 por ciento).

**CUADRO Nº 6**  
**SUPERFICIE SEMBRADA 1/**  
**(Has)**

CULTIVO	JUNIO		CAMPAÑA AGRÍCOLA 2/	
	2009	2010	2008/2009	2009/2010
<b>CULTIVOS TRANSITORIOS</b>	<b>78</b>	<b>110</b>	<b>15 851</b>	<b>17 053</b>
Arroz	0	0	14 301	15 192
Frijol Caupí	24	24	101	55
Maíz Amarillo Duro	26	25	1 194	1 477
Maíz Choclo	8	30	88	112
Soya	10	4	73	41
Yuca	11	3	45	90
Otros	1	24	49	86
<b>CULTIVOS PERMANENTES</b>	<b>74</b>	<b>52</b>	<b>777</b>	<b>815</b>
Cacao	12	12	64	140
Limón	6	13	50	176
Mango	0	0	0	3
Plátano	56	28	663	497
<b>Total</b>	<b>152</b>	<b>162</b>	<b>16 627</b>	<b>17 868</b>

1/ Cifras preliminares

2/ De agosto a junio

FUENTE: Dirección Regional de Agricultura de Tumbes

ELABORACIÓN: BCRP, Sede Regional Piura - Dpto. de Estudios Económicos

La actividad pecuaria creció 22,6 por ciento durante el mes, en virtud a repuntes en la producción de carne de ave (37,0 por ciento) y carne de porcino (36,2 por ciento), principalmente; por su parte, el beneficio de

ganado vacuno mostró un crecimiento más modesto (1,7 por ciento). Esta actividad se está favoreciendo de la renovación de pastos naturales a raíz de las abundantes lluvias en la estación veraniega.

**CUADRO N° 7**  
**PRODUCCIÓN PECUARIA**  
(en TM)

ESPECIES	JUNIO			ENERO - JUNIO		
	2009	2010	Var %	2009	2010	Var %
Carne de Ave	6	8	37.0	46	51	11.8
Carne de Ovino	7	7	0.4	42	45	5.5
Carne de Porcino	40	54	36.2	244	322	31.8
Carne de Vacuno	71	73	1.7	401	408	1.6
Carne de Caprino	22	22	-0.4	123	143	16.1
Huevos	3	3	-2.5	19	20	4.3
Leche	48	46	-5.0	289	294	1.5

FUENTE: Dirección Regional de Agricultura de Tumbes  
ELABORACIÓN: BCRP Sede Regional Piura. Dpto de Estudios Económicos

**GRAFICO N° 5**  
**PARTICIPACIÓN EN EL VBP PECUARIO**  
(ENERO - JUNIO 2010)

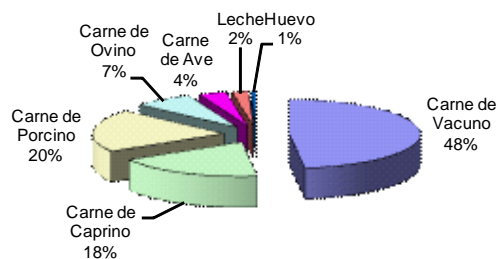

ELABORACIÓN: BCRP Sede Regional Piura. Dpto de Est. Económ.



### 1.1.2. Producción Pesquera

En junio, la **producción pesquera** cayó en 12,1 por ciento con relación a igual mes del año anterior, por el menor desembarque para

congelado (-8,5 por ciento) y fresco (-19,4 por ciento). En el primer semestre del año, la contracción sectorial fue de 9,5 por ciento.

**CUADRO N° 8  
PRODUCCIÓN PESQUERA  
(TM)**

DESTINO	JUNIO			ENERO - JUNIO		
	2009	2010	Var % 1/	2009	2010	Var % 1/
<b>Consumo Humano Directo</b>						
Congelado	2 968	2 717	-8.5	15 231	16 581	8.9
Curado	8	4	-50.0	48	40	-16.7
Fresco	1 080	870	-19.4	6 876	4 113	-40.2
<b>TOTAL</b>			<b>-12.1</b>			<b>-9.5</b>

1/ Variación en términos reales, a precios de 1994

FUENTE : Ministerio de la Producción. Dirección Regional de Pesquería - Tumbes

ELABORACIÓN : BCRP, Departamento de Estudios Económicos - Sede Regional Piura

### 1.1.3. Producción manufacturera

En el mes bajo análisis, la actividad manufacturera creció 3,2 por ciento respecto a similar período del año anterior. Fue determinante el mayor procesamiento de langostino entero congelado, cuya tasa de

crecimiento fue del 42,6 por ciento. Cabe señalar que la demanda de este producto tiende a su recuperación luego del impacto negativo de la crisis internacional.

**CUADRO N° 9  
PRODUCCIÓN MANUFACTURERA PRIMARIA  
(Índice de volumen físico: 1999 = 100)**

Rama de Actividad	JUNIO			ENERO - JUNIO		
	2009	2010	Var. %	2009	2010	Var. %
<b>Productos Pesqueros Congelados</b>						
Langostino Entero	388.7	554.4	42.6	242.8	258.2	6.3
Langostino en Cola	368.3	294.4	-20.1	326.1	359.4	10.2
Pescado congelado	151.4	153.4	1.3	126.7	155.9	23.0
<b>Total</b>	<b>254.9</b>	<b>263.1</b>	<b>3.2</b>	<b>204.3</b>	<b>232.3</b>	<b>13.7</b>

1/ Cifras preliminares

FUENTE: Dirección Regional de Producción de Tumbes

ELABORACIÓN: BCRP, Sede Regional Piura - Dpto. de Estudios Económicos

### 1.1.4. Construcción

En junio, el **sector de la construcción**, medido a través del despacho de cemento, creció en 93,5 por ciento. En el primer

semestre, el crecimiento del sector fue de 57,9 por ciento.

**CUADRO N° 10**  
**PRINCIPALES INDICADORES DEL SECTOR CONSTRUCCIÓN**

	JUNIO			ENERO - JUNIO		
	2009	2010	Var %	2009	2010	Var %
Despacho de cemento (tm)	1 899	3 675	93.5	12 223	19 300	57.9

1/ Variación en términos reales

FUENTE : Empresa de Cementos Pacasmayo S.A.A.

ELABORACION : BCRP, Sede Regional Piura. Dpto. de Estudios Económicos.

### 1.1.5. Electricidad y agua

En junio, la **producción de electricidad y agua** aumentó en 15,8 por ciento respecto de igual mes del año anterior, básicamente por la mayor generación de energía eléctrica

(47,7 por ciento). En el primer semestre del año en curso, el crecimiento sectorial fue de 4,3 por ciento.

**CUADRO N° 11**  
**PRODUCCIÓN DE ELECTRICIDAD Y AGUA**

	JUNIO			ENERO - JUNIO		
	2009	2010	Var %	2009	2010	Var %
Electricidad (mwh)	2 429	3 588	47.7	9 216	12 021	30.4
Agua (m3)	1 421 580	1 444 000	1.6	8 995 957	8 753 339	-2.7
<b>variacion del sector</b>	<b>992 660</b>	<b>1 149 131</b>	<b>15.8</b>	<b>5 508 504</b>	<b>5 743 618</b>	<b>4.3</b>

1/ Variación en términos reales

FUENTE : Osinerg

ELABORACION : BCRP, Sede Regional Piura. Dpto. de Estudios Económicos.

## II. SECTOR EXTERNO

### 2.1 Exportaciones

En junio, las **exportaciones** del departamento de Tumbes fueron de US\$11,3 millones, siendo inferiores en 18,1 por ciento respecto a las de igual mes del año pasado; por la oferta nula de productos tradicionales (café), que no pudo ser compensada por el incremento de los productos no tradicionales (34,2 por ciento).

Se observaron repuntes en las ventas de papa congelada (805,9 por ciento), conchas de abanico (107,3 por ciento) y langostinos congelados (75,2 por ciento), entre los principales productos. En contraste, cayeron las exportaciones de colas de langostinos congeladas (-1,8 por ciento) y bananas cavendish valery (-41,6 por ciento).

**CUADRO N° 12**  
**EXPORTACIONES DEL DEPARTAMENTO DE TUMBES POR SECTORES**  
(Valor FOB en miles de US \$)

	JUNIO			ENERO - JUNIO		
	2009	2010	Var %	2009	2010	Var %
<b>I. Productos Tradicionales</b>	<b>5 399</b>	<b>0</b>	<b>- 100.0</b>	<b>15 945</b>	<b>175</b>	<b>- 98.9</b>
Agropecuario	5 399	0	- 100.0	15 945	175	- 98.9
<b>II. Productos No Tradicionales</b>	<b>8 447</b>	<b>11 337</b>	<b>34.2</b>	<b>55 400</b>	<b>46 587</b>	<b>- 15.9</b>
Agropecuario	1 221	502	- 58.9	19 899	2 896	- 85.4
Pesquero	7 217	10 835	50.1	35 140	43 657	24.2
Otros	9	0	- 100.0	361	34	- 90.6
<b>Total Exportaciones</b>	<b>13 846</b>	<b>11 337</b>	<b>- 18.1</b>	<b>71 345</b>	<b>46 762</b>	<b>- 34.5</b>

FUENTE : SUNAT.

ELABORACIÓN: BCRP, Sede Regional Piura. Departamento de Estudios Económicos

En el primer semestre, la contracción de las exportaciones fue de 34,5 por ciento en comparación con similar período del año anterior. Los productos no tradicionales

constituyeron el 99,6 por ciento del total; a su vez, dentro de éstos predominaron los productos pesqueros.

**GRAFICO N° 6**  
**ESTRUCTURA DE LAS EXPORTACIONES POR GRUPO DE PRODUCTO**

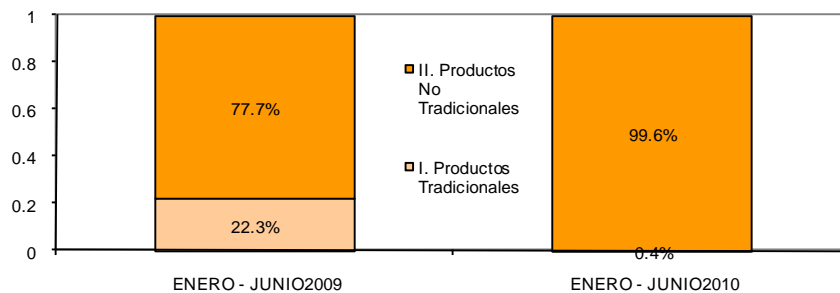

FUENTE :SUNAT.  
ELABORACIÓN: BCRP, Sede Regional Piura. Dpto.de Estudios Económicos

**GRAFICO N° 7**  
**ESTRUCTURA DE LAS EXPORTACIONES POR SECTORES DE ORIGEN**

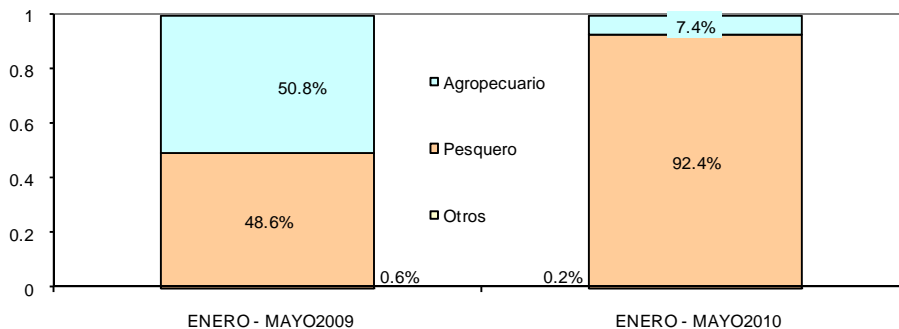

FUENTE: SUNAT  
ELABORACIÓN: BCRP, Sede Regional Piura. Dpto.de Estudios Económicos

**GRAFICO N° 8**  
**ESTRUCTURA DE LAS EXPORTACIONES POR SECTORES DE ORIGEN**

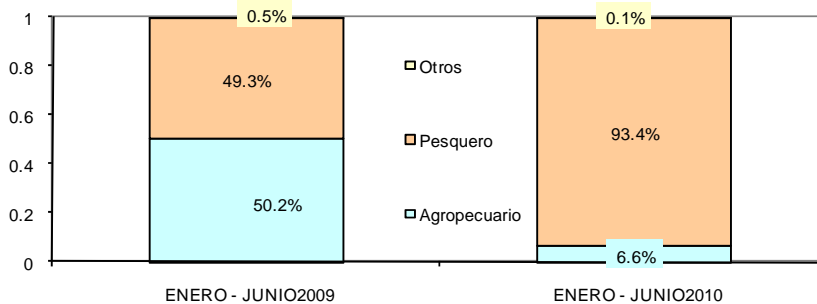

FUENTE: SUNAT  
ELABORACIÓN: BCRP, Sede Regional Piura. Dpto.de Estudios Económicos

**CUADRO N° 13**  
**EXPORTACIONES DEL DEPARTAMENTO DE TUMBES POR PRINCIPALES PRODUCTOS**  
**(Valor FOB en miles de US\$)**

	JUNIO			ENERO-JUNIO 2010		
	2009	2010	var %	2009	2010	var %
Colas de langostinos congeladas	4 290	4 212	- 1.8	22 834	23 963	4.9
Langostinos	1 707	2 991	75.2	6 107	7 187	17.7
Conchas de abanico	855	1 773	107.3	2 715	7 177	164.3
Pota congelada	160	1 448	805.9	884	2 877	225.4
Bananas tipo "cavendish valery"	397	232	- 41.6	3 373	2 477	- 26.6
Pescado congelado	165	286	73.7	2 442	2 052	- 16.0
Frijoles y otras legumbres	824	270	- 67.2	2 006	413	- 79.4
Preparaciones y conservas de pescado y otros	6	103	1 560.2	64	375	490.3
Café	5 399	0	- 100.0	15 866	175	- 98.9
Arroz	0	0	n.d.	14 397	0	- 100.0
Azúcar	0	0	n.d.	54	0	- 100.0
Otros	43	22	- 49.9	603	66	- 89.0
<b>Total Exportaciones</b>	<b>13 846</b>	<b>11 337</b>	<b>- 18.1</b>	<b>71 345</b>	<b>46 762</b>	<b>- 34.5</b>

FUENTE : SUNAT.

ELABORACIÓN : BCRP, Sede Regional Piura. Dpto. de Estudios Económicos

En el lapso enero-junio del presente año, los principales países de destino presentaron la

siguiente estructura de adquisiciones, según productos:

**CUADRO N° 14**  
**ESTRUCTURA DE EXPORTACIONES POR PAISES DESTINO**

País	Principales productos	% del total	Valor FOB	estructura %
			(millones \$)	por país
ENERO-JUNIO 2010				
<b>Estados Unidos</b>		<b>56.6%</b>	<b>26.5</b>	
	Colas de langostinos congeladas		21.3	80.4%
	Pescado congelado		1.9	7.2%
	Conchas de abanico		1.5	5.7%
	Langostinos congelados		1.4	5.3%
	Otros		0.4	1.5%
<b>España</b>		<b>14.7%</b>	<b>6.9</b>	
	Langostinos congelados		3.8	55.1%
	Pota congelada		1.5	21.7%
	Colas de langostinos congeladas		1.3	18.8%
	Otros		0.3	4.3%
<b>Francia</b>		<b>12.2%</b>	<b>5.7</b>	
	Conchas de abanico		2.9	50.9%
	Langostinos congelados		1.8	31.6%
	Colas de langostinos congeladas		0.6	10.5%
	Otros		0.4	7.0%
<b>Países Bajos</b>		<b>7.1%</b>	<b>3.3</b>	
	Conchas de abanico		2.1	63.6%
	Bananas tipo Cavendish Valery		1.0	30.3%
	Otros		0.2	6.1%
<b>Japón</b>		<b>2.4%</b>	<b>1.1</b>	
	Bananas tipo Cavendish Valery		1.1	100.0%
<b>Bélgica</b>		<b>1.7%</b>	<b>0.8</b>	
	Conchas de abanico		0.6	75.0%
	Colas de langostinos congeladas		0.2	25.0%
<b>Otros</b>		<b>5.3%</b>	<b>2.5</b>	
<b>Total</b>		<b>100.0%</b>	<b>46.8</b>	

FUENTE : SUNAT.

ELABORACIÓN : BCRP, Sede Regional Piura. Dpto. de Estudios Económicos

En cuanto a los principales productos de exportación del departamento de Tumbes, a

continuación se consignan los principales países adquirentes:

**CUADRO N° 15**  
**EXPORTACIONES DE PRODUCTO POR PAISES DE DESTINO**

Producto	Principales países de destino	%	Valor FOB	estructura %
		del total	(millones \$)	por producto
<b>ENERO-JUNIO 2010</b>				
<b>Colas de langostinos</b>		<b>51.3%</b>	<b>24.0</b>	
	Estados Unidos		21.3	88.8%
	España		1.3	5.4%
	Francia		0.6	2.5%
	Otros		0.8	3.3%
<b>Conchas de abanico</b>		<b>15.4%</b>	<b>7.2</b>	
	Francia		2.9	40.3%
	Países Bajos		2.1	29.2%
	Estados Unidos		1.5	20.8%
	Bélgica		0.5	6.9%
	Otros		0.2	2.8%
<b>Langostinos congelados</b>		<b>15.4%</b>	<b>7.2</b>	
	España		3.8	52.8%
	Francia		1.8	25.0%
	Estados Unidos		1.4	19.4%
	Otros		0.2	2.8%
<b>Bananas Cavendish Valery</b>		<b>5.3%</b>	<b>2.5</b>	
	Países Bajos		1.0	40.0%
	Japón		1.1	44.0%
	Otros		0.4	16.0%
<b>Pescado congelado</b>		<b>4.5%</b>	<b>2.1</b>	
	Estados Unidos		1.9	90.5%
	Otros		0.2	9.5%
<b>Pota congelada</b>		<b>6.2%</b>	<b>2.9</b>	
	España		1.5	51.7%
	Otros		1.4	48.3%
<b>Otros</b>		<b>1.9%</b>	<b>0.9</b>	
<b>Total</b>		<b>100.0%</b>	<b>46.8</b>	

FUENTE : SUNAT.

ELABORACIÓN : BCRP, Sede Regional Piura. Dpto. de Estudios Económicos

## 2.2. Importaciones

En junio, las **importaciones** por la aduana de Tumbes fueron de US\$8,5 millones, siendo superiores en 58,1 por ciento a las de igual mes del año pasado; por las mayores compras

de bienes de consumo (44,2 por ciento de incremento), productos intermedios (42,6 por ciento) y bienes de capital (245,1 por ciento).

**CUADRO N° 16**  
**IMPORTACIONES DEL DEPARTAMENTO DE TUMBES POR GRUPO DE PRODUCTOS 1/**  
**(Valor FOB en miles de US \$)**

	JUNIO			ENERO - JUNIO		
	2009	2010	Var %	2009	2010	Var %
<b>I. BIENES DE CONSUMO</b>	<b>3 491</b>	<b>5 033</b>	<b>44.2</b>	<b>22 086</b>	<b>29 639</b>	<b>34.2</b>
Bienes de consumo duradero	1 103	1 520	37.8	8 250	10 769	30.5
Bienes de consumo no duradero	2 388	3 513	47.1	13 836	18 870	36.4
<b>II. MATERIAS PRIMAS Y PRODUCTOS INTERMEDIOS</b>	<b>1 475</b>	<b>2 103</b>	<b>42.6</b>	<b>10 279</b>	<b>14 972</b>	<b>45.7</b>
Combustibles, lubricantes y productos conexos	0	0	n.d.	2	0	-100.0
Materias primas y productos intermedios para la agricultura	389	568	46.0	2 851	3 669	28.7
Materias primas y productos intermedios para la industria	1 086	1 535	41.3	7 426	11 303	52.2
<b>III. BIENES DE CAPITAL Y MATERIALES DE CONSTRUCCIÓN</b>	<b>384</b>	<b>1 325</b>	<b>245.1</b>	<b>2 020</b>	<b>6 426</b>	<b>218.1</b>
Bienes de capital para la agricultura	0	0	n.d.	172	55	-68.0
Bienes de capital para la industria	158	313	98.1	1 326	1 504	13.4
Equipos de transporte	0	10	n.d.	55	987	1,694.5
Materiales de construcción	226	1 001	342.9	467	3 880	730.8
<b>IV. DIVERSOS</b>	<b>0</b>	<b>0</b>	<b>n.d.</b>	<b>3</b>	<b>3</b>	<b>0.0</b>
Diversos	0	0	n.d.	3	3	0.0
<b>TOTAL IMPORTACIONES</b>	<b>5 350</b>	<b>8 461</b>	<b>58.1</b>	<b>34 388</b>	<b>51 040</b>	<b>48.4</b>

1/ Importaciones por la aduana de Tumbes

FUENTE : SUNAT.

ELABORACIÓN: BCRP, Sede Regional Piura, Departamento de Estudios Económicos

En el primer semestre, el crecimiento de las importaciones fue de 48,4 por ciento, respecto de similar período del año anterior. La compra de bienes de consumo representó

el 58,1 por ciento de las compras en el exterior frente al 29,3 por ciento de insumos y 12,6 por ciento de bienes de capital.

**GRAFICO N° 9**  
**ESTRUCTURA DE LAS IMPORTACIONES SEGÚN USO O DESTINO**  
**ECONÓMICO**

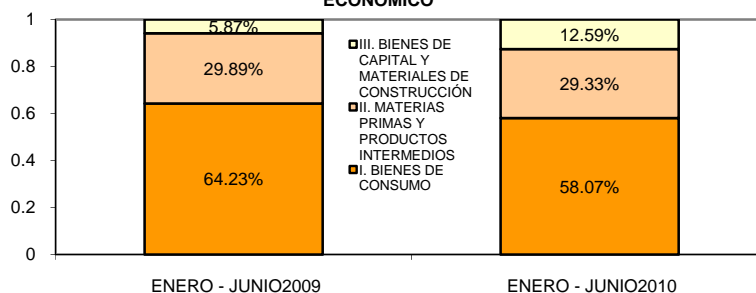

FUENTE :SUNAT.  
ELABORACIÓN: BCRP, Sede Regional Piura. Dpto.de Estudios Económicos

En los primeros seis meses del año, el principal país proveedor fue Ecuador con US\$38,3 millones de importaciones procedentes de este país.

Las adquisiciones más importantes fueron: refrigeradoras y congeladoras (US\$5,2 millones), cocinas (US\$5,2 millones), pescado congelado (US\$3,7 millones),

preparaciones para la alimentación de animales (US\$3,7 millones), calzado (US\$2,2 millones), cajas de papel o cartón (US\$1,4 millones), manufacturas plásticas (US\$1,6 millones), flores (US\$1,4 millones), perfumes y aguas de tocador (US\$1,3 millones), entre otras.

**CUADRO N° 17**  
**IMPORTACIONES POR EL DEPARTAMENTO DE TUMBES**  
**Principales países proveedores y principales productos importados**  
**ENERO\_JUNIO 2010**

País	% del total	Principal producto
Ecuador	75.0%	Cocinas; refrigeradoras; cajas de cartón
Colombia	20.2%	Perfumes y productos de belleza
Países Bajos	2.9%	Tableros de madera y similares
Otros	1.9%	Otros
<b>Total</b>	<b>100.0%</b>	

FUENTE: SUNAT.  
ELABORACIÓN: BCRP, Sede Regional Piura. Departamento de Estudios Económicos.



### III. FINANZAS PÚBLICAS

#### 3.1. Gobierno Central

En junio, los ingresos corrientes del Gobierno Central bordearon los S/.7,3 millones, resultando mayores en 35,5 por ciento a los de similar mes del 2009. Esto radicó en mayores captaciones de

impuestos a los ingresos (29,5 por ciento de incremento) y del impuesto general a las ventas (37,0 por ciento). De este modo, la recaudación fiscal en el primer semestre mostró un repunte del 13,5 por ciento.

**CUADRO N° 18**  
**TUMBES: INGRESOS CORRIENTES DEL GOBIERNO CENTRAL**  
(En miles de Nuevos Soles)

	Junio			Enero - Junio		
	2009	2010	Var.% 1/	2009	2010	Var.% 1/
<b>I. INGRESOS TRIBUTARIOS</b>	<b>5 250</b>	<b>7 243</b>	<b>35.7</b>	<b>36 801</b>	<b>49 311</b>	<b>13.8</b>
1. Impuestos a los Ingresos	818	1 077	29.5	6 656	8 188	5.3
Personas Naturales	237	249	3.5	1 543	1 731	-5.7
Personas Jurídicas	530	770	42.9	4 353	5 457	5.7
Regularización	51	58	11.4	759	1 000	28.2
2. Impuestos a la Importación	64	98	51.0	847	1 047	6.7
3. Impuesto General a las ventas (IGV)	3 760	5 235	37.0	26 008	36 083	18.3
Operaciones Internas	929	1 319	39.7	5 845	9 430	38.5
Operaciones Externas	2 831	3 917	36.1	20 163	26 654	12.5
4. Impuesto Selectivo al Consumo (ISC)2/	303	469	52.3	895	1 608	34.3
5. Otros Ingresos tributarios	306	364	17.0	2 396	2 384	-17.2
<b>II. INGRESOS NO TRIBUTARIOS</b>	<b>17</b>	<b>11</b>	<b>-37.9</b>	<b>161</b>	<b>74</b>	<b>-59.4</b>
<b>TOTAL</b>	<b>5 267</b>	<b>7 254</b>	<b>35.5</b>	<b>36 962</b>	<b>49 385</b>	<b>13.5</b>

1/ Variación en términos reales

2/ Incluye ISC por operaciones externas

Fuente: Superintendencia Nacional de Administración Tributaria - SUNAT

Elaboración: BCRP, Sede Regional Piura. Departamento de Estudios Económicos

#### 3.2. Gobierno Regional

En junio, los gastos del Gobierno Regional bordearon los S/. 18,3 millones, resultando menores en 7,4 por ciento respecto de similar mes del año anterior. Esto obedeció a la significativa contracción en la compra de bienes y servicios (-56,0 por ciento); no

obstante, esta caída fue compensada en gran parte con la notable expansión de los gastos de capital (108,8 por ciento). De otro lado, los gastos de la autoridad regional, durante el primer semestre, se incrementaron en 14,3 por ciento.

**CUADRO N° 19**  
**TUMBES: GASTOS DEL GOBIERNO REGIONAL**  
(En miles de Nuevos Soles)

	Junio			Enero - Junio		
	2009	2010	Var.% 1/	2009	2010	Var.% 1/
<b>GASTOS CORRIENTES</b>	<b>16 793</b>	<b>12 644</b>	<b>-25.9</b>	<b>79 962</b>	<b>77 755</b>	<b>-3.6</b>
Personal y Obligaciones Sociales	8 204	7 943	-4.7	55 812	50 885	-9.6
Pensiones y Otras Prest.Soc.	1 298	1 315	-0.3	8 291	8 425	0.7
Bienes y Servicios	7 217	3 228	-56.0	14 916	16 713	10.9
Otros Gastos Corrientes	74	158	110.1	943	1 732	82.2
<b>GASTOS DE CAPITAL</b>	<b>2 682</b>	<b>5 692</b>	<b>108.8</b>	<b>20 916</b>	<b>38 667</b>	<b>83.1</b>
Adq. Activos no financieros	2 682	5 692	108.8	20 916	38 667	83.1
Otros Gastos de Capital	0	0	0.0	0	0	0.0
<b>TOTAL</b>	<b>19 475</b>	<b>18 336</b>	<b>-7.4</b>	<b>100 878</b>	<b>116 422</b>	<b>14.3</b>

1/ Variación en términos reales

Fuente: Ministerio de Economía y Finanzas

Elaboración: BCRP, Sede Regional Piura - Departamento de Estudios Económicos

Los gastos ejecutados en el mes fueron financiados principalmente con “Recursos Ordinarios”, los cuales representaron el 72,9 por ciento del total y se expandieron

en 13,7 por ciento. Por otra parte, cabe destacar la marcada caída en la fuente de “Recursos directamente recaudados” (-74,5 por ciento).

**CUADRO N° 20**  
**GASTOS DEL GOBIERNO REGIONAL POR FUENTE DE FINANCIAMIENTO**  
(En miles de Nuevos Soles)

	Junio			Enero - Junio		
	2009	2010	Var.% 1/	2009	2010	Var.% 1/
Recursos ordinarios	11 559	13 359	13.7	80 969	87 962	7.7
Canon y sobrecanon	1 699	2 851	65.1	9 389	21 019	121.8
Recursos directamente recaudados	5 790	1 500	-74.5	8 175	5 857	-29.2
Donaciones y transferencias	427	626	44.2	2 345	1 584	-33.2
<b>TOTAL</b>	<b>19 475</b>	<b>18 336</b>	<b>-7.4</b>	<b>100 878</b>	<b>116 422</b>	<b>14.3</b>

1/ Variación en términos reales

Fuente: Ministerio de Economía y Finanzas

Elaboración: BCRP, Sede Regional Piura - Departamento de Estudios Económicos

El Presupuesto Institucional Modificado (PIM), que bordea los S/. 353,6 millones, muestra una ejecución de 32,9 por ciento,

con un avance del 46,3 por ciento en gastos corrientes y del 20,9 por ciento en gastos de capital.

## IV. MONEDA Y CRÉDITO

### 4.1. Depósitos del Sistema Financiero

El saldo de depósitos del sistema financiero alcanzó los S/.131,6 millones al finalizar el mes bajo análisis, lo que implicó un incremento del 12,8 por ciento con relación a junio del año pasado. Esto obedeció a mayores captaciones por parte de las empresas bancarias (8,3 por ciento de aumento) y de las instituciones de microfinanzas (20,4 por ciento).

Los depósitos en moneda nacional representaron el 67,2 por ciento del total captado y registraron un crecimiento real del 14,3 por ciento, en términos interanuales; mientras que los depósitos en moneda extranjera mostraron una expansión del 9,8 por ciento.

**CUADRO N° 21**  
**TUMBES: DEPÓSITOS DEL SISTEMA FINANCIERO**  
**(Saldos en miles de nuevos soles)**

	JUNIO		
	2009	2010	Var.% 1/
<b>Empresas Bancarias</b>	<b>71 896</b>	<b>79 115</b>	<b>8.3</b>
<b>Instituciones de Microfinanzas</b>	<b>42 868</b>	<b>52 454</b>	<b>20.4</b>
Cajas Municipales	40 103	49 610	21.7
Cajas Rurales	1 424	1 623	12.1
Empresas Financieras	1 341	1 221	-10.4
<b>Total</b>	<b>114 764</b>	<b>131 569</b>	<b>12.8</b>
<b>En M/N</b>	<b>76 055</b>	<b>88 387</b>	<b>14.3</b>
<b>En M/E</b>	<b>38 709</b>	<b>43 182</b>	<b>9.8</b>

1/ Variación en valores reales

FUENTE: Superintendencia de Banca y Seguros (SBS)

ELABORACIÓN: BCRP, Sede Regional Piura. Departamento de Estudios Económicos

Los ahorros corrientes predominan en la estructura de las captaciones, con una

importancia relativa del 44,3 por ciento y un crecimiento relativo del 21,5 por ciento.

**CUADRO N° 22**  
**TUMBES: EVOLUCIÓN SEGÚN TIPO DE DEPÓSITOS**  
**(Saldos en miles de nuevos soles)**

	JUNIO		
	2009	2010	Var.% 1/
Vista	22 177	25 023	11.0
Ahorros	47 241	58 324	21.5
A plazo	45 346	48 221	4.6
<b>Total</b>	<b>114 764</b>	<b>131 569</b>	<b>12.8</b>

1/ Variación en valores reales

FUENTE: Superintendencia de Banca y Seguros (SBS)

ELABORACIÓN: BCRP, Sede Regional Piura. Departamento de Estudios Económicos

La Caja Municipal de Sullana es la entidad que registra la mayor participación en el saldo total de depósitos, con una significación del 24,6 por ciento, seguida del Banco Continental (21,8 por ciento) y

del Banco de Crédito (21,0 por ciento). En conjunto, estas tres entidades dan cuenta del 67,4 por ciento de las captaciones del sistema.

**CUADRO N° 23**  
**TUMBES: PARTICIPACIÓN EN LOS DEPÓSITOS**  
(en %)

	JUNIO		
	Miles de S/.	Mes	Acumulado
Caja Municipal Sullana	32 374	24.6	24.6
Continental	28 715	21.8	46.4
Crédito	27 588	21.0	67.4
Caja Piura	9 570	7.3	74.7
Financiero	8 060	6.1	80.8
Interbank	7 716	5.9	86.7
Caja Municipal Trujillo	7 605	5.8	92.4
Scotiabank	3 787	2.9	95.3
Mi Banco	3 249	2.5	97.8
CR Nuestra Gente	1 623	1.2	99.0
Crediscotia Financiera	1 221	0.9	100.0
CMAC Paita	61	0.0	100.0
<b>TOTAL</b>	<b>131 569</b>	<b>100.0</b>	

FUENTE: Superintendencia de Banca y Seguros (SBS)

ELABORACIÓN: BCRP, Sede Regional Piura. Departamento de Estudios Económicos

#### 4.2 Créditos del Sistema Financiero

En junio, el saldo de créditos bordeó los S/.402,9 millones, mostrando un incremento del 5,7 por ciento en relación con similar período del año anterior. Fue especialmente gravitante el crecimiento de las colocaciones de las entidades de microfinanzas (10,8 por ciento).

El porcentaje de solarización de las colocaciones es del 85,4 por ciento, en línea con un aumento de los créditos en moneda nacional del 6,6 por ciento frente a una expansión bastante más modesta de las colocaciones en moneda extranjera (0,6 por ciento).

**CUADRO N° 24**  
**TUMBES: CRÉDITO DEL SISTEMA FINANCIERO**  
(Saldos en miles de nuevos soles)

	JUNIO		
	2009	2010	Var.% 1/
<b>Empresas Bancarias</b>	<b>212 306</b>	<b>219 574</b>	<b>1.8</b>
<b>Instituciones de Microfinanzas</b>	<b>162 686</b>	<b>183 283</b>	<b>10.8</b>
Cajas Municipales	137 999	149 011	6.2
Cajas Rurales	7 069	10 659	48.4
Edpymes	3 717	0	-100.0
Empresas Financieras	13 902	23 613	67.1
<b>Total</b>	<b>374 992</b>	<b>402 857</b>	<b>5.7</b>
<b>En M/N</b>	<b>317 586</b>	<b>344 169</b>	<b>6.6</b>
<b>En M/E</b>	<b>57 406</b>	<b>58 688</b>	<b>0.6</b>

1/ Variación en valores reales

FUENTE: Superintendencia de Banca y Seguros (SBS)

ELABORACIÓN: BCRP, Sede Regional Piura. Departamento de Estudios Económicos

La Caja Municipal de Sullana exhibe una participación del 19,2 por ciento en las colocaciones del sistema, seguida del Banco de Crédito (14,9 por ciento) y del

Banco Continental (12,6 por ciento). Estas tres entidades, conjuntamente, alcanzan una significación del 46,7 por ciento.

**CUADRO N° 25**  
**TUMBES: PARTICIPACIÓN EN LOS CRÉDITOS**  
(en %)

	JUNIO		
	Miles de S/.	Mes	Acumulado
Caja Municipal Sullana	77 448	19.2	19.2
Crédito	60 137	14.9	34.2
Continental	50 653	12.6	46.7
Caja Piura	49 103	12.2	58.9
Financiero	46 386	11.5	70.4
Mi Banco	30 051	7.5	77.9
Scotiabank	20 257	5.0	82.9
Caja Municipal Trujillo	19 649	4.9	87.8
Crediscotia Financiera	17 197	4.3	92.1
Interbank	12 089	3.0	95.1
CR Nuestra Gente (*)	10 659	2.6	97.7
Financiera Efectiva	4 515	1.1	98.8
CMAC Paita	2 811	0.7	99.5
Financiera TFC S A	1 247	0.3	99.8
Financiera Edyficar	653	0.2	100.0
<b>TOTAL</b>	<b>402 857</b>	<b>100.0</b>	

FUENTE: Superintendencia de Banca y Seguros (SBS)

ELABORACIÓN: BCRP, Sede Regional Piura. Departamento de Estudios Económicos

Al cierre del mes bajo análisis, el saldo de las colocaciones supera en S/.271,3 millones al de depósitos; es decir, en 206,2 por ciento.

De otro lado, predominan los créditos a microempresas con una participación del

38,7 por ciento, seguidos de los créditos de consumo (29,8 por ciento). Sin embargo, estos últimos muestran un decrecimiento interanual del 13,5 por ciento, mientras que los créditos comerciales registran el mayor dinamismo (26,1 por ciento).

**CUADRO N° 26**  
**Colocaciones por Tipo de Crédito**

Tipo Crédito	Var.% 1/	Part.% Jun.10
Comercial	26.1	29.0%
Consumo	-13.5	29.8%
Hipotecario	5.7	2.5%
MES	23.1	38.7%

1/ Variación en términos reales

FUENTE: Superintendencia de Banca y Seguros (SBS)

En cuanto a la cartera pesada, ésta se situó en 4,3 por ciento, como porcentaje de las colocaciones brutas, resultando mayor en

1,4 puntos porcentuales a la morosidad de junio del 2009.

**CUADRO N° 27**  
**TUMBES: MOROSIDAD EN EL SISTEMA FINANCIERO1/**  
**(En % de las colocaciones brutas)**

	JUNIO		Jun.10/Jun.09
	2009	2010	Var.% 1/
<b>Empresas Bancarias</b>	<b>1.4</b>	<b>2.9</b>	<b>1.5</b>
<b>Instituciones de Microfinanzas</b>			
Cajas Municipales	4.8	7.0	2.2
Cajas Rurales	2.3	3.2	0.9
Edpymes	4.3	-	nd
Empresas Financieras	1.0	1.7	0.7
<b>Total</b>	<b>2.9</b>	<b>4.3</b>	<b>1.4</b>

1/ Cartera pesada= créditos vencidos + créditos en cobranza judicial / colocaciones brutas

FUENTE: Superintendencia de Banca y Seguros (SBS)

ELABORACIÓN: BCRP, Sede Regional Piura. Departamento de Estudios Económicos

### 4.3 Crédito a la pequeña y microempresa

En junio, el crédito otorgado a la pequeña y microempresa acumuló un saldo de S/.213,3 millones; es decir, 11,8

por ciento más, en términos reales, respecto del mismo mes del año anterior.

**CUADRO N° 28**  
**CRÉDITO OTORGADO A LA PEQUEÑA Y MICROEMPRESA**  
**(Saldos en miles de nuevos soles)**

	JUNIO		
	2009	2010	Var.% 1/
<b>Instituciones Financieras</b>	<b>187 695</b>	<b>213 334</b>	<b>11.8</b>
Mi Banco	25 009	30 051	18.2
CMAC Paita	0	2 811	nd
CMAC Sullana	76 334	77 448	-0.2
Caja Piura	44 256	49 103	9.2
Caja Municipal Trujillo	17 409	19 649	11.0
CR Nuestra Gente (*)	7 069	10 659	48.4
Edpyme Efectiva	3 717	0	-100.0
Crediscotia Financiera	12 089	17 197	40.0
Financiera TFC S A	1 392	1 247	-11.9
Financiera Edyficar	420	653	52.9
Financiera Efectiva	0	4 515	nd
<b>TOTAL</b>	<b>187 695</b>	<b>213 334</b>	<b>11.8</b>

1/ Variación en valores reales

(\*) Mediante Res.SBS de agosto, se fusionó CR Nor Perú a CR Sur y ED. Crear Tacna.

FUENTE: Superintendencia de Banca y Seguros (SBS)

ELABORACIÓN: BCRP, Sede Regional Piura. Departamento de Estudios Económicos

## **INFORMACIÓN ESTADÍSTICA MENSUAL**

ANEXO 1

**TUMBES: PRODUCCIÓN AGROPECUARIA  
(TM)**

	2009							2009	2010						
	JUN	JUL	AGO	SEP	OCT	NOV	DIC	ENE-DIC	ENE	FEB	MAR	ABR	MAY	JUN	ENE-JUN
<b>AGRÍCOLA</b>															
Arroz	34 659	6 896	20	0	0	7 403	45 156	124 615	12 933	9	0	0	6 989	54 801	74 731
Cacao	16	23	15	15	21	17	24	233	21	7	28	25	19	17	116
Frijol Caupi	0	5	38	6	0	1	2	78	1	0	1	1	56	20	79
Limón	200	152	125	101	95	83	347	3 000	542	610	591	511	444	183	2 882
Maíz Amarillo	1 308	29	25	26	56	93	88	3 025	45	44	10	0	1 418	2 207	3 724
Maíz Choclo	45	70	66	41	101	80	64	644	57	37	6	12	78	70	261
Mango	0	0	0	0	36	176	234	602	187	0	0	0	0	0	187
Melón	0	0	0	0	4	0		27	4	0	0	0	112	16	132
Plátano	4 965	5 027	5 033	5 589	5 629	5 888	6 379	62 533	7 220	7 338	9 244	6 798	5 873	6 477	42 951
Soya	8	2	0	26	15	16	7	139	10	7	0	0	1	2	19
Tabaco	0	0	0	0	0	0	0	0	0	0	0	0	0	0	0
Yuca	75	0	9	52	1	81	72	395	10	10	50	0	147	91	308
<b>PECUARIO</b>															0
Carne de ave	6	7	9	8	9	12	11	102	11	8	7	9	9	8	52
Carne de caprino	22	23	23	22	23	23	22	258	35	27	20	25	19	22	148
Carne de ovino	7	7	8	9	9	6	7	86	9	8	7	7	7	7	45
Carne de porcino	21	23	26	26	28	37	37	367	50	49	52	57	60	54	322
Carne de vacuno	71	78	80	79	88	59	62	826	58	69	67	71	70	73	408
Huevos	3	3	3	3	3	3	3	40	4	4	3	3	3	3	20
Leche	47	47	47	43	45	49	50	538	53	58	46	48	44	46	294

FUENTE : Dirección del Ministerio de Agricultura Tumbes

EIABORACIÓN: Dpto. de Estudios Económicos BCRP - Sede Regional Piura



ANEXO 2

**TUMBES: PRODUCCIÓN PESQUERA  
(T.M.)**

	2009							2009	2010						
	JUN	JUL	AGO	SEP	OCT	NOV	DIC	ENE-DIC	ENE	FEB	MAR	ABR	MAY	JUN	ENE-JUN
<b>CHD 1/</b>	<b>4 056</b>	<b>3 494</b>	<b>2 797</b>	<b>3 010</b>	<b>3 020</b>	<b>3 635</b>	<b>2 640</b>	<b>40 736</b>	<b>2 476</b>	<b>3 357</b>	<b>3 865</b>	<b>3 160</b>	<b>4 285</b>	<b>3 591</b>	<b>20 734</b>
Congelado	2 968	2 327	1 789	1 811	1 912	2 427	1 869	27 351	1 818	2 957	3 153	2 627	3 309	2 717	16 581
Curado	8	8	8	8	8	8	8	96	8	8	8	8	4	4	40
Fresco	1 080	1 159	1 000	1 191	1 100	1 200	763	13 289	650	392	704	525	972	870	4 113
<b>T O T A L</b>	<b>4 056</b>	<b>3 494</b>	<b>2 797</b>	<b>3 010</b>	<b>3 020</b>	<b>3 635</b>	<b>2 640</b>	<b>40 736</b>	<b>2 476</b>	<b>3 357</b>	<b>3 865</b>	<b>3 160</b>	<b>4 285</b>	<b>3 591</b>	<b>20 734</b>

1/ Consumo Humano Directo

**FUENTE** : Dirección del Ministerio de Pesquería - Tumbes

**ELABORACIÓN** : Dpto. de Estudios Económicos BCRP - Sede Regional Piura

ANEXO 3

**TUMBES: EXPORTACIONES FOB POR GRUPOS DE PRODUCTO 1/  
(MILES US\$)**

TIPO	2009							2009	2010						
	JUN	JUL	AGO	SEP	OCT	NOV	DIC	ENE-DIC	ENE	FEB	MAR	ABR	MAY	JUN	ENE-JUN
<b>I. PRODUCTOS TRADICIONALES</b>	<b>4,399</b>	<b>4,471</b>	<b>1,356</b>	<b>867</b>	<b>209</b>	<b>239</b>	<b>0</b>	<b>22,035</b>	<b>0</b>	<b>0</b>	<b>0</b>	<b>0</b>	<b>175</b>	<b>0</b>	<b>175</b>
AGRÍCOLAS	4,399	4,471	1,356	867	209	239	0	22,035	0	0	0	0	175	0	175
<b>II. PRODUCTOS NO TRADICIONALES</b>	<b>8,206</b>	<b>7,118</b>	<b>7,175</b>	<b>5,145</b>	<b>5,703</b>	<b>4,993</b>	<b>6,775</b>	<b>91,202</b>	<b>7,564</b>	<b>4,584</b>	<b>8,050</b>	<b>6,792</b>	<b>8,259</b>	<b>11,337</b>	<b>35,250</b>
AGROPECUARIOS	1,221	1,920	2,108	686	562	566	431	25,570	431	589	665	304	405	502	2,394
PESQUEROS	6,976	5,043	5,051	4,054	5,142	4,406	6,341	64,634	7,129	3,989	7,385	6,470	7,848	10,835	32,822
MADERAS Y PAPELES	0	0	3	0	0	4	3	59	4	3	0	0	3	0	11
METAL MECÁNICO	0	0	0	2	0	6	0	149	0	0	0	0	3	0	3
MINERIA NO METALICA	0	0	0	0	0	0	0	0	0	0	0	0	0	0	0
TEXTIL	0	129	0	0	0	0	0	266	0	0	0	17	0	0	17
SIDERO METALURGICO	0	0	0	0	0	0	0	0	0	0	0	0	0	0	0
QUIMICOS	8	26	12	84	0	11	0	189	0	0	0	0	0	0	0
RESTO DE PRODUCTOS NO TRADICIONALES	0	0	0	319	0	0	0	337	0	3	0	0	0	0	3
<b>TOTAL EXPORTACIONES</b>	<b>12 605</b>	<b>11 590</b>	<b>8 531</b>	<b>6 012</b>	<b>5 912</b>	<b>5 232</b>	<b>6 775</b>	<b>113 237</b>	<b>7 564</b>	<b>4 584</b>	<b>8 050</b>	<b>6 792</b>	<b>8 434</b>	<b>11 337</b>	<b>35 425</b>

1/ Cifras preliminares

FUENTE: SUNAT. [www.sunat.gob.pe](http://www.sunat.gob.pe)

ELABORACION: BCRP. Sede Regional Piura. Departamento de Estudios Económicos

ANEXO 4

**TUMBES: EXPORTACIONES DE PRODUCTOS TRADICIONALES 1/**  
(Miles de US\$)

TIPO	2009							2009	2010						
	JUN	JUL	AGO	SEP	OCT	NOV	DIC	ENE-DIC	ENE	FEB	MAR	ABR	MAY	JUN	ENE-JUN
<b>AGRICOLAS</b>	<b>4,399</b>	<b>4,471</b>	<b>1,356</b>	<b>867</b>	<b>209</b>	<b>239</b>	<b>0</b>	<b>22,035</b>	<b>0</b>	<b>0</b>	<b>0</b>	<b>0</b>	<b>175</b>	<b>0</b>	<b>175</b>
Azúcar															
Volúmen (TM)	0	0	0	0	0	96	0	134	0	0	0	0	0	0	0
Valor(Miles US\$)	0	0	0	0	0	15	0	21	0	0	0	0	0	0	0
Café															
Volúmen (TM)	2,186	2,222	674	431	137	101	0	12,024	0	0	0	0	49	0	49
Valor(Miles US\$)	4,399	4,471	1,356	867	209	223	0	22,014	0	0	0	0	175	0	175
Otros Productos Tradicionales															
Volúmen (TM)	0	0	0	0	0	0	0	0	0	0	0	0	0	0	0
Valor(Miles US\$)	0	0	0	0	0	0	0	0	0	0	0	0	0	0	0
<b>TOTAL</b>	<b>4,399</b>	<b>4,471</b>	<b>1,356</b>	<b>867</b>	<b>209</b>	<b>239</b>	<b>0</b>	<b>22,035</b>	<b>0</b>	<b>0</b>	<b>0</b>	<b>0</b>	<b>175</b>	<b>0</b>	<b>175</b>

1/ Cifras preliminares

FUENTE: SUNAT [www.sunat.gob.pe](http://www.sunat.gob.pe)

ELABORACIÓN: BCRP, Sede Regional Piura. Departamento de Estudios Económicos

ANEXO 5

**TUMBES: EXPORTACIONES DE PRODUCTOS NO TRADICIONALES 1/**  
(Miles de US\$)

TIPO	2009							2009	2010						
	JUN	JUL	AGO	SEP	OCT	NOV	DIC	ENE-DIC	ENE	FEB	MAR	ABR	MAY	JUN	ENE-JUN
<b>AGROPECUARIOS</b>	<b>1 221</b>	<b>1 920</b>	<b>2 108</b>	<b>686</b>	<b>562</b>	<b>566</b>	<b>431</b>	<b>25 570</b>	<b>431</b>	<b>589</b>	<b>665</b>	<b>304</b>	<b>405</b>	<b>502</b>	<b>2 592</b>
CEREALES Y SUS PREPARACIONES	0	0	0	0	0	0	0	14,397	0	0	0	0	0	0	0
FRUTAS	397	1,018	483	501	372	428	397	6,654	421	587	654	290	299	232	2,194
LEGUMBRES	824	902	433	185	176	139	34	3,277	10	3	11	14	105	270	398
PRODUCTOS VEGETALES DIVERSOS	0	0	1,192	0	14	0	0	1,216	0	0	0	0	0	0	0
TE, CAFÉ, CACAO Y ESENCIAS	0	0	0	0	0	0	0	0	0	0	0	0	0	0	0
RESTO DE PRODUCTOS AGROPECUARIOS	0	0	0	0	0	0	0	26	0	0	0	0	0	0	0
<b>PESQUEROS</b>	<b>6 976</b>	<b>5 043</b>	<b>5 051</b>	<b>4 054</b>	<b>5 142</b>	<b>4 406</b>	<b>6 341</b>	<b>64 634</b>	<b>7 129</b>	<b>3 989</b>	<b>7 385</b>	<b>6 470</b>	<b>7 848</b>	<b>10 835</b>	<b>37 187</b>
CRUSTACEOS Y MOLUSCOS	6,772	4,889	4,858	4,054	5,035	4,319	6,154	61,322	6,829	3,504	6,988	5,879	7,581	10,446	35,348
HARINA DE PESCADO									0	0	0	0	0	0	0
PESCADO CONGELADO	165	154	140	0	4	19	187	2,945	300	439	397	485	145	286	1,567
PESCADO SECO	0	0	0	0	0	0	0	0	0	0	0	0	3	0	3
PREPARACIONES Y CONSERVAS	6	0	53	0	103	68	0	287	0	47	0	106	119	103	269
RESTO PRODUCTOS PESQUEROS	33	0	0	0	0	0	0	79	0	0	0	0	0	0	0
<b>MADERAS Y PAPELES</b>	<b>0</b>	<b>0</b>	<b>3</b>	<b>0</b>	<b>0</b>	<b>4</b>	<b>3</b>	<b>59</b>	<b>4</b>	<b>3</b>	<b>0</b>	<b>0</b>	<b>3</b>	<b>0</b>	<b>11</b>
<b>METAL MECÁNICO</b>	<b>0</b>	<b>0</b>	<b>0</b>	<b>2</b>	<b>0</b>	<b>6</b>	<b>0</b>	<b>149</b>	<b>0</b>	<b>0</b>	<b>0</b>	<b>0</b>	<b>3</b>	<b>0</b>	<b>3</b>
<b>MINERIA NO METALICA</b>	<b>0</b>	<b>0</b>	<b>0</b>	<b>0</b>	<b>0</b>	<b>0</b>	<b>0</b>	<b>0</b>	<b>0</b>	<b>0</b>	<b>0</b>	<b>0</b>	<b>0</b>	<b>0</b>	<b>0</b>
<b>TEXTIL</b>	<b>0</b>	<b>129</b>	<b>0</b>	<b>0</b>	<b>0</b>	<b>0</b>	<b>0</b>	<b>266</b>	<b>0</b>	<b>0</b>	<b>0</b>	<b>17</b>	<b>0</b>	<b>0</b>	<b>0</b>
SIDERO METALURGICO	0	0	0	0	0	0	0	0	0	0	0	0	0	0	0
QUIMICO	8	26	12	84	0	11	0	189	0	0	0	0	0	0	0
<b>RESTO DE PRODUCTOS NO TRADICIONALES</b>	<b>0</b>	<b>0</b>	<b>0</b>	<b>319</b>	<b>0</b>	<b>0</b>	<b>0</b>	<b>337</b>	<b>0</b>	<b>3</b>	<b>0</b>	<b>0</b>	<b>0</b>	<b>0</b>	<b>3</b>
<b>TOTAL</b>	<b>8 206</b>	<b>7 118</b>	<b>7 175</b>	<b>5 145</b>	<b>5 703</b>	<b>4 993</b>	<b>6 775</b>	<b>91 202</b>	<b>7 564</b>	<b>4 584</b>	<b>8 050</b>	<b>6 792</b>	<b>8 259</b>	<b>11 337</b>	<b>39 796</b>

1/ Cifras preliminares

FUENTE: SUNAT. www.sunat.gob.pe

ELABORACION: BCRP. Sede Regional Piura. Departamento de Estudios Económicos

ANEXO 6

**TUMBES: EXPORTACIONES FOB POR BLOQUE ECONÓMICO Y PAISES**  
(Miles de US\$)

BLOQUE ECONOMICO	2 00 9							2 00 9	2 01 0						
	JUN	JUL	AGO	SEP	OCT	NOV	DIC	ENE-DIC	ENE	FEB	MAR	ABR	MAY	JUN	ENE-JUN
<b>I. AMÉRICA</b>	<b>10 96 0</b>	<b>8 98 3</b>	<b>7 16 1</b>	<b>4 24 5</b>	<b>4 52 0</b>	<b>3 20 8</b>	<b>4 27 4</b>	<b>90 65 3</b>	<b>5 56 7</b>	<b>2 61 4</b>	<b>4 63 1</b>	<b>4 24 0</b>	<b>5 35 9</b>	<b>5 43 7</b>	<b>32 15 0</b>
TLCAN	4 73 6	2 55 8	5 46 6	3 15 6	4 00 8	2 89 9	4 22 2	47 92 9	5 55 4	2 60 5	4 30 1	4 19 5	4 97 1	5 16 1	31 08 8
Canadá	1 0	4 1	1 0	1 0	0	0	0	0	0	0	0	0	17 5	3 5	21 0
Estados Unidos	4 72 5	2 51 7	5 45 6	3 14 6	4 00 8	2 89 9	4 22 2	47 92 9	5 55 4	2 60 5	4 30 1	4 13 0	4 79 7	5 12 6	26 51 2
Mexico	0	0	0	0	0	0	0	0	0	0	0	6 5	0	0	6 5
CAN	6 22 4	6 42 5	1 69 5	1 08 9	51 2	30 9	5 2	42 72 4	1 4	9	4 6	3 2	38 8	27 6	76 4
Bolivia	0	0	0	0	0	0	0	0	0	0	0	0	0	0	0
Colombia	6 19 7	6 35 2	1 69 3	99 1	38 5	27 3	3 4	41 88 2	1 0	0	6	1 0	7 6	26 0	36 2
Ecuador	2 7	7 4	1	98	12 7	3 6	1 8	84 2	4	9	4 0	2 2	31 2	1 6	40 2
Venezuela	0	0	0	0	0	0	0	0	0	0	0	0	0	0	0
CHILE	0	0	0	0	0	0	0	0	0	0	25 5	0	0	0	25 5
PANAMÁ	0	0	0	0	0	0	0	0	0	0	0	1 3	0	0	1 3
Resto de América	0	0	0	0	0	0	0	0	0	0	2 9	0	0	0	2 9
<b>II. EUROPA</b>	<b>2 11 3</b>	<b>2 72 0</b>	<b>1 07 2</b>	<b>1 55 2</b>	<b>1 21 2</b>	<b>1 82 4</b>	<b>2 34 4</b>	<b>21 17 0</b>	<b>1 86 2</b>	<b>1 76 9</b>	<b>3 16 1</b>	<b>2 33 6</b>	<b>2 84 5</b>	<b>5 68 8</b>	<b>17 66 0</b>
UNIÓN EUROPEA	2 11 3	2 72 0	1 07 2	1 55 2	1 21 2	1 82 4	2 34 4	21 17 0	1 86 2	1 76 9	3 16 1	2 28 6	2 68 2	5 53 0	17 29 0
Alemania	9 3	27 8	8 0	10 0	6 0	5 0	5 0	1 57 1	4 0	8 0	7 0	4 0	3 0	0	26 0
Bélgica	0	0	0	0	0	0	0	0	0	54 3	18 5	7 3	0	0	80 1
España	1 09 6	1 16 5	63 3	91 1	39 3	55 5	40 8	8 88 2	85 8	37 4	79 3	89 5	1 43 2	2 52 5	6 87 6
Francia	74 7	85 2	14 7	36 5	40 2	37 3	91 4	5 72 9	74 8	49 5	95 3	34 8	37 4	2 78 5	5 70 4
Italia	12 1	25 1	8 6	0	0	12 8	0	99 7	0	0	0	2 1	9 6	2 2	13 8
Países Bajos	5 7	17 4	12 7	17 6	22 8	40 5	56 7	3 14 4	21 6	27 7	1 15 9	91 0	67 2	3 2	3 26 6
Resto de la UE	0	0	0	0	12 9	31 2	40 6	84 7	0	0	0	0	7 9	16 7	24 6
RESTO EUROPA	0	0	0	0	0	0	0	0	0	0	0	4 9	16 3	15 8	37 0
<b>III. ASIA</b>	<b>23 7</b>	<b>32 5</b>	<b>29 8</b>	<b>21 5</b>	<b>18 1</b>	<b>20 3</b>	<b>15 7</b>	<b>2 91 4</b>	<b>13 5</b>	<b>20 1</b>	<b>25 8</b>	<b>21 6</b>	<b>23 0</b>	<b>21 3</b>	<b>1 25 4</b>
China	0	0	3 2	0	0	0	0	9 0	0	0	0	3 5	4 8	1 3	9 6
Japón	23 7	32 5	26 6	21 5	18 1	20 3	15 7	2 81 1	13 5	20 1	25 8	16 7	17 9	20 0	1 14 1
Hong Kong	0	0	0	0	0	0	0	1 3	0	0	0	0	3	0	3
Taiw an	0	0	0	0	0	0	0	0	0	0	0	0	0	0	0
Resto de Asia	0	0	0	0	0	0	0	0	0	0	0	1 3	0	0	1 3
<b>IV. OCEANÍA</b>	<b>0</b>	<b>0</b>	<b>1</b>	<b>1</b>	<b>1</b>	<b>2</b>	<b>3</b>	<b>8</b>	<b>3</b>	<b>0</b>	<b>0</b>	<b>0</b>	<b>0</b>	<b>0</b>	<b>3</b>
<b>V. AFRICA</b>	<b>0</b>	<b>0</b>	<b>0</b>	<b>0</b>	<b>0</b>	<b>0</b>	<b>0</b>	<b>0</b>	<b>0</b>	<b>0</b>	<b>0</b>	<b>0</b>	<b>0</b>	<b>0</b>	<b>0</b>
<b>TOTAL</b>	<b>13 31 0</b>	<b>12 02 9</b>	<b>8 53 2</b>	<b>6 01 3</b>	<b>5 91 3</b>	<b>5 23 7</b>	<b>6 77 8</b>	<b>114 74 4</b>	<b>7 56 7</b>	<b>4 58 4</b>	<b>8 05 0</b>	<b>6 79 2</b>	<b>8 43 4</b>	<b>11 33 7</b>	<b>51 06 6</b>

1/ Cifras preliminares

FUENTE: SUNAT. www.sunat.gob.pe

ELABORACION: BCRP. Sede Regional Piura. Departamento de Estudios Económicos

ANEXO 7

**TUMBES: IMPORTACIONES POR USO O DESTINO ECONOMICO 1/**  
(Miles de US\$)

RUBROS	2 009							2 009	2 010						2 010
	JUN	JUL	AGO	SEP	OCT	NOV	DIC	ENE-DIC	ENE	FEB	MAR	ABR	MAY	JUN	ENE-JUN
<b>I. BIENES DE CONSUMO</b>	<b>3 517</b>	<b>4 041</b>	<b>3 671</b>	<b>4 433</b>	<b>3 742</b>	<b>4 806</b>	<b>5 650</b>	<b>48 453</b>	<b>5 052</b>	<b>3 510</b>	<b>5 646</b>	<b>5 430</b>	<b>4 940</b>	<b>5 033</b>	<b>29 611</b>
Bienes de consumo no duradero	2 388	2 437	2 270	3 319	1 703	2 463	2 512	28 539	3 674	1 988	3 150	3 258	3 257	3 513	18 840
Bienes de consumo duradero	1 129	1 604	1 401	1 114	2 039	2 343	3 138	19 915	1 378	1 522	2 496	2 171	1 683	1 520	10 771
<b>II. MATERIAS PRIMAS Y PRODUCTOS INTERMEDIOS</b>	<b>1 495</b>	<b>1 678</b>	<b>1 405</b>	<b>2 018</b>	<b>2 125</b>	<b>1 920</b>	<b>1 737</b>	<b>21 182</b>	<b>1 884</b>	<b>1 843</b>	<b>2 532</b>	<b>3 143</b>	<b>3 522</b>	<b>2 103</b>	<b>15 027</b>
Combustibles, lubricantes y prod. conexos	0	0	0	0	0	0	0	2	0	0	0	0	0	0	0
Materia prima para la agricultura	408	297	320	447	401	304	361	5 000	604	455	656	658	728	568	3 669
Materia prima para la industria	1 086	1 380	1 084	1 571	1 724	1 616	1 377	16 180	1 280	1 389	1 876	2 484	2 794	1 535	11 358
<b>III. BIENES DE CAPITAL Y MATERIALES DE CONSTRUCCIÓN</b>	<b>384</b>	<b>1 097</b>	<b>1 658</b>	<b>360</b>	<b>372</b>	<b>482</b>	<b>1 573</b>	<b>7 561</b>	<b>610</b>	<b>1 071</b>	<b>1 666</b>	<b>695</b>	<b>1 059</b>	<b>1 324</b>	<b>6 426</b>
Para la agricultura	0	8	38	0	14	63	128	423	0	0	30	24	1	0	55
Para la construcción	226	876	1 533	73	209	199	177	3 534	217	276	1 226	277	883	1 001	3 880
Para la industria	157	211	87	277	71	220	797	2 989	138	99	407	371	176	313	1 504
Equipo de Transporte	0	3	0	10	78	0	471	616	255	696	3	23	0	10	987
<b>IV. OTROS BIENES</b>	<b>0</b>	<b>0</b>	<b>0</b>	<b>0</b>	<b>0</b>	<b>0</b>	<b>0</b>	<b>3</b>	<b>0</b>	<b>3</b>	<b>0</b>	<b>0</b>	<b>0</b>	<b>0</b>	<b>3</b>
<b>TOTAL</b>	<b>5 395</b>	<b>6 816</b>	<b>6 733</b>	<b>6 811</b>	<b>6 239</b>	<b>7 209</b>	<b>8 960</b>	<b>77 199</b>	<b>7 546</b>	<b>6 428</b>	<b>9 843</b>	<b>9 268</b>	<b>9 521</b>	<b>8 461</b>	<b>51 067</b>

1/ Cifras preliminares

FUENTE: SUNAT. [www.sunat.gob.pe](http://www.sunat.gob.pe)

ELABORACION: BCRP. Sede Regional Piura. Departamento de Estudios Económicos

ANEXO 8

**TUMBES: INGRESOS CORRIENTES DEL GOBIERNO CENTRAL**  
(Miles de nuevos soles)

	2009							2009	2010						
	JUN	JUL	AGO	SEP	OCT	NOV	DIC	ENE-DIC	ENE	FEB	MAR	ABR	MAY	JUN	ENE-JUN
<b>I. Ingresos Tributarios</b>	<b>5 250</b>	<b>6 092</b>	<b>7 023</b>	<b>7 400</b>	<b>5 948</b>	<b>6 922</b>	<b>8 872</b>	<b>78 868</b>	<b>7 940</b>	<b>7 218</b>	<b>9 118</b>	<b>9 490</b>	<b>8 301</b>	<b>7 243</b>	<b>49 311</b>
1. Impuesto a la Renta	818	1 041	1 133	1 026	1 054	1 103	1 427	13 510	1 440	1 400	1 529	1 625	1 115	1 077	8 188
. Personas Naturales	237	266	266	266	233	235	400	3 194	336	226	322	294	304	249	1 731
. Personas Jurídicas	530	758	849	746	809	846	1,016	9 502	1,097	1,123	940	826	700	770	5 457
. Regularización	51	17	19	15	12	22	10	814	8	52	267	504	112	58	1 000
2. Impuesto a la Importación	64	126	134	127	99	150	135	1 618	115	150	198	317	169	98	1 047
3. Impuesto a la Prod. y Cons.	4,063	4,517	5,474	5,858	4,425	5,326	6,929	59 505	6 010	5 363	6 924	7 035	6 669	5 705	25 331
I.G.V.	3 760	4 227	5 337	5 704	4 308	5 222	6 716	57 596	5 785	5 287	6 600	6 730	6 459	5 235	36 083
. Operaciones Internas	929	905	1,352	2,425	688	1,470	1,798	14 557	1,630	2,075	1,255	1,797	1,355	1,319	9 430
. Operaciones Externas	2 831	3 322	3 985	3 279	3 620	3 753	4 917	43 039	4 145	3 208	5 346	4 933	5 105	3 917	26 654
I.S.C.	303	290	137	155	116	103	213	1 909	225	76	323	305	210	469	1 608
4. Otros	306	408	282	388	371	344	381	4 235	385	308	467	513	347	364	2 384
5. Devoluciones	0	0	0	0	0	0	0	0	0	0	0	0	0	0	0
<b>II. Ingresos No Tributarios</b>	<b>17</b>	<b>19</b>	<b>16</b>	<b>20</b>	<b>17</b>	<b>12</b>	<b>8</b>	<b>254</b>	<b>16</b>	<b>8</b>	<b>11</b>	<b>12</b>	<b>16</b>	<b>11</b>	<b>74</b>
<b>TOTAL</b>	<b>5 267</b>	<b>6 112</b>	<b>7 039</b>	<b>7 420</b>	<b>5 965</b>	<b>6 934</b>	<b>8 880</b>	<b>79 121</b>	<b>7 956</b>	<b>7 227</b>	<b>9 129</b>	<b>9 502</b>	<b>8 317</b>	<b>7 254</b>	<b>49 385</b>

FUENTE: Superintendencia Nacional de Administración Tributaria - SUNAT

ELABORACION: BCRP. Sede Regional Piura. Departamento de Estudios Económicos

ANEXO 9

**TUMBES: DEPÓSITOS Y OBLIGACIONES DEL SISTEMA FINANCIERO**  
(Saldos en miles de nuevos soles)

ENTIDADES FINANCIERAS	2009							2010					
	JUN	JUL	AGO	SEP	OCT	NOV	DIC	ENE	FEB	MAR	ABR	MAY	JUN
<b>I.- SISTEMA BANCARIO</b>	<b>71 896</b>	<b>71 381</b>	<b>72 985</b>	<b>71 463</b>	<b>71 999</b>	<b>72 938</b>	<b>76 578</b>	<b>76 516</b>	<b>79 150</b>	<b>79 754</b>	<b>76 258</b>	<b>75 977</b>	<b>79 115</b>
<b>A . BANCO DE LA NACIÓN</b>													
<b>B . EMPRESAS BANCARIAS</b>	<b>71 896</b>	<b>71 381</b>	<b>72 985</b>	<b>71 463</b>	<b>71 999</b>	<b>72 938</b>	<b>76 578</b>	<b>76 516</b>	<b>79 150</b>	<b>79 754</b>	<b>76 258</b>	<b>75 977</b>	<b>79 115</b>
Crédito	27 892	28 973	28 131	26 146	25 937	26 738	30 255	28 126	28 450	27 058	27 153	25 542	27 588
Interbank	5 226	5 007	4 872	5 611	5 541	4 942	5 361	5 825	5 672	7 247	5 949	5 537	7 716
Scotiabank	2 478	2 796	3 667	3 882	4 117	4 946	4 368	4 374	4 006	4 529	4 712	3 749	3 787
B B V A Banco Continental	25 608	25 302	26 314	25 572	26 629	26 892	27 493	28 708	32 327	31 799	29 966	29 957	28 715
Financiero	7 946	6 416	7 426	7 581	7 248	6 842	5 774	6 050	5 794	6 103	5 553	8 088	8 060
Mi Banco	2 745	2 887	2 575	2 670	2 528	2 578	3 326	3 432	2 900	3 019	2 926	3 103	3 249
<b>II. INSTITUCIONES DE MICROFINANZAS</b>	<b>42 868</b>	<b>44 156</b>	<b>44 456</b>	<b>44 282</b>	<b>44 199</b>	<b>45 351</b>	<b>48 541</b>	<b>48 828</b>	<b>49 121</b>	<b>49 797</b>	<b>49 761</b>	<b>50 887</b>	<b>52 454</b>
<b>CAJAS MUNICIPALES</b>	<b>40 103</b>	<b>41 520</b>	<b>41 692</b>	<b>41 591</b>	<b>41 380</b>	<b>42 426</b>	<b>45 556</b>	<b>45 954</b>	<b>46 463</b>	<b>47 008</b>	<b>46 952</b>	<b>48 029</b>	<b>49 610</b>
CMAC Paita	0	0	0	0	0	0	0	0	0	0	0	5	61
CMAC Sullana	24 785	26 053	26 619	26 747	26 446	26 960	28 850	29 545	29 811	30 820	30 748	31 498	32 374
Caja Plura	8 825	9 063	8 795	8 515	8 883	9 056	9 410	9 132	9 181	9 325	9 094	9 274	9 570
CMAC Trujillo	6 493	6 404	6 277	6 329	6 051	6 410	7 295	7 277	7 471	6 864	7 110	7 251	7 605
<b>CR Nuestra Gente (*)</b>	<b>1 424</b>	<b>1 422</b>	<b>1 565</b>	<b>1 499</b>	<b>1 596</b>	<b>1 676</b>	<b>1 826</b>	<b>1 651</b>	<b>1 446</b>	<b>1 618</b>	<b>1 678</b>	<b>1 676</b>	<b>1 623</b>
<b>EMPRESAS FINANCIERAS</b>	<b>1 341</b>	<b>1 213</b>	<b>1 199</b>	<b>1 192</b>	<b>1 224</b>	<b>1 248</b>	<b>1 160</b>	<b>1 223</b>	<b>1 213</b>	<b>1 171</b>	<b>1 131</b>	<b>1 183</b>	<b>1 221</b>
Crediscotia	1 341	1 213	1 199	1 192	1 224	1 248	1 160	1 223	1 213	1 171	1 131	1 183	1 221
TFC S A	0	0	0	0	0	0	0	0	0	0	0	0	0
Edyficar	0	0	0	0	0	0	0	0	0	0	0	0	0
Efectiva	0	0	0	0	0	0	0	0	0	0	0	0	0
<b>TOTAL</b>	<b>114 764</b>	<b>115 537</b>	<b>117 441</b>	<b>115 745</b>	<b>116 198</b>	<b>118 288</b>	<b>125 120</b>	<b>125 344</b>	<b>128 271</b>	<b>129 552</b>	<b>126 019</b>	<b>126 864</b>	<b>131 569</b>
<b>En M/N</b>	<b>76 055</b>	<b>77 028</b>	<b>78 376</b>	<b>78 639</b>	<b>77 241</b>	<b>79 600</b>	<b>82 039</b>	<b>84 214</b>	<b>87 993</b>	<b>88 618</b>	<b>86 912</b>	<b>88 169</b>	<b>88 387</b>
<b>En M/E</b>	<b>38 709</b>	<b>38 510</b>	<b>39 065</b>	<b>37 106</b>	<b>38 957</b>	<b>38 688</b>	<b>43 081</b>	<b>41 130</b>	<b>40 278</b>	<b>40 933</b>	<b>39 107</b>	<b>38 695</b>	<b>43 182</b>

FUENTE: SUPERINTENDENCIA DE BANCA Y SEGUROS

ELABORACIÓN: BCRP. Sede regional Piura. Departamento de Estudios Económicos



ANEXO 10

**TUMBES: CRÉDITO DEL SISTEMA FINANCIERO**  
(Saldos en miles de nuevos soles)

ENTIDADES FINANCIERAS	2009							2010					
	JUN	JUL	AGO	SEP	OCT	NOV	DIC	ENE	FEB	MAR	ABR	MAY	JUN
<b>I.- SISTEMA BANCARIO</b>	<b>212 306</b>	<b>212 610</b>	<b>212 659</b>	<b>215 044</b>	<b>214 678</b>	<b>217 983</b>	<b>215 463</b>	<b>217 190</b>	<b>218 842</b>	<b>221 756</b>	<b>220 820</b>	<b>219 373</b>	<b>219 574</b>
<b>A . BANCO DE LA NACIÓN</b>													
<b>B . EMPRESAS BANCARIAS</b>	<b>212 306</b>	<b>212 610</b>	<b>212 659</b>	<b>215 044</b>	<b>214 678</b>	<b>217 983</b>	<b>215 463</b>	<b>217 190</b>	<b>218 842</b>	<b>221 756</b>	<b>220 820</b>	<b>219 373</b>	<b>219 574</b>
Crédito	55 670	56 207	56 806	57 949	58 783	59 637	58 433	58 667	59 459	60 018	60 707	59 637	60 137
Interbank	10 217	9 861	8 941	10 406	9 050	8 827	8 814	10 076	10 097	11 592	11 316	11 591	12 089
Scotiabank	25 503	25 706	24 935	24 645	23 809	23 434	22 649	22 405	21 799	21 445	20 835	20 709	20 257
B B V A Banco Continental	46 233	46 265	45 144	44 780	45 573	48 096	48 411	48 796	50 855	51 735	50 609	49 823	50 653
Financiero	49 674	49 301	50 361	50 291	49 667	49 840	49 316	49 047	48 373	47 766	47 252	47 081	46 386
Mi Banco	25 009	25 269	26 472	26 974	27 796	28 150	27 839	28 200	28 258	29 201	30 101	30 532	30 051
<b>II. INSTITUCIONES DE MICROFINANZAS</b>	<b>162 686</b>	<b>165 229</b>	<b>167 968</b>	<b>171 927</b>	<b>175 334</b>	<b>177 423</b>	<b>173 459</b>	<b>170 747</b>	<b>172 658</b>	<b>175 573</b>	<b>179 354</b>	<b>183 132</b>	<b>183 283</b>
<b>CAJAS MUNICIPALES</b>	<b>137 999</b>	<b>139 726</b>	<b>141 840</b>	<b>145 123</b>	<b>147 551</b>	<b>148 634</b>	<b>143 372</b>	<b>140 190</b>	<b>141 224</b>	<b>143 560</b>	<b>146 306</b>	<b>149 285</b>	<b>149 011</b>
CMA C Paíta	0	0	0	0	0	0	0	0	0	0	0	2 359	2 811
CMA C Sullana	76 334	76 260	76 433	77 371	78 531	77 213	74 403	72 936	73 210	75 306	77 162	77 566	77 448
Caja Piura	44 256	46 033	47 213	48 797	49 371	51 150	48 974	48 445	49 067	49 167	49 740	49 879	49 103
CMA C Trujillo	17 409	17 433	18 194	18 954	19 648	20 270	19 995	18 810	18 947	19 087	19 404	19 482	19 649
<b>CR Nuestra Gente</b>	<b>7 069</b>	<b>7 436</b>	<b>7 869</b>	<b>8 240</b>	<b>8 767</b>	<b>9 070</b>	<b>9 204</b>	<b>9 363</b>	<b>9 696</b>	<b>9 918</b>	<b>10 229</b>	<b>10 432</b>	<b>10 659</b>
Edpyme Efectiva	3 717	3 870	3 941	3 960	4 004	4 042	4 597	4 436	4 383	4 374	0	0	0
<b>EMPRESAS FINANCIERAS</b>	<b>13 902</b>	<b>14 197</b>	<b>14 318</b>	<b>14 604</b>	<b>15 012</b>	<b>15 678</b>	<b>16 287</b>	<b>16 758</b>	<b>17 355</b>	<b>17 720</b>	<b>22 819</b>	<b>23 415</b>	<b>23 613</b>
Crediscotía	12 089	12 387	12 550	12 846	13 218	13 904	14 515	15 036	15 603	15 957	16 660	17 027	17 197
TFC S A	1 392	1 374	1 326	1 294	1 307	1 300	1 330	1 282	1 267	1 244	1 231	1 261	1 247
Edyficar	420	437	441	463	487	474	442	440	485	520	593	621	653
Efectiva	0	0	0	0	0	0	0	0	0	0	4 334	4 506	4 515
<b>TOTAL</b>	<b>374 992</b>	<b>377 839</b>	<b>380 627</b>	<b>386 971</b>	<b>390 011</b>	<b>395 406</b>	<b>388 922</b>	<b>387 937</b>	<b>391 500</b>	<b>397 329</b>	<b>400 174</b>	<b>402 505</b>	<b>402 857</b>
<b>En M/N</b>	<b>317 586</b>	<b>320 548</b>	<b>325 433</b>	<b>331 303</b>	<b>334 212</b>	<b>337 363</b>	<b>332 609</b>	<b>330 440</b>	<b>332 253</b>	<b>335 296</b>	<b>339 989</b>	<b>342 470</b>	<b>344 169</b>
<b>En M/E</b>	<b>57 406</b>	<b>57 291</b>	<b>55 194</b>	<b>55 669</b>	<b>55 799</b>	<b>58 044</b>	<b>56 313</b>	<b>57 496</b>	<b>59 248</b>	<b>62 033</b>	<b>60 184</b>	<b>60 035</b>	<b>58 688</b>

FUENTE: SUPERINTENDENCIA DE BANCA Y SEGUROS

ELABORACIÓN: BCRP . Sede regional Piura. Departamento de Estudios Económicos

ANEXO 11

**TUMBES: CARTERA PESADA EN EL SISTEMA FINANCIERO**  
(En porcentajes)

ENTIDADES FINANCIERAS	2009							2010					
	JUN	JUL	AGO	SEP	OCT	NOV	DIC	ENE	FEB	MAR	ABR	MAY	JUN
<b>A. BANCO DE LA NACIÓN**</b>									<b>0.80</b>	<b>0.70</b>	<b>0.70</b>	<b>0.70</b>	<b>0.74</b>
<b>B. BANCA MULTIPLE</b>	<b>1.40</b>	<b>1.60</b>	<b>1.50</b>	<b>2.00</b>	<b>2.20</b>	<b>2.20</b>	<b>1.50</b>	<b>1.50</b>	<b>2.30</b>	<b>2.50</b>	<b>2.90</b>	<b>2.90</b>	<b>2.94</b>
. Crédito	42.07	42.07	42.07	45.43	45.43	52.15	24.55	28.22	34.78	25.19	25.86	27.10	30.09
. Interbank	0.99	1.55	1.55	1.12	2.62	2.75	2.59	3.37	2.94	1.35	1.28	1.39	2.75
. Scotiabank	2.55	2.60	2.60	2.85	2.85	2.90	2.94	2.98	3.04	3.50	5.39	6.26	6.35
. Continental	0.27	0.21	0.21	0.39	0.39	0.44	0.46	0.60	0.39	0.69	0.45	nd	0.45
. Mi Banco	3.55	3.60	3.60	4.22	4.27	4.86	5.10	6.36	4.42	4.31	5.21	6.04	7.83
<b>C. INSTITUCIONES DE MICROFINANZAS</b>	<b>4.80</b>	<b>5.00</b>	<b>5.30</b>	<b>5.40</b>	<b>5.40</b>	<b>5.40</b>	<b>5.30</b>	<b>5.30</b>	<b>6.80</b>	<b>6.60</b>	<b>6.70</b>	<b>7.00</b>	<b>7.04</b>
. CMAP Piura	3.42	3.65	3.68	3.41	3.39	3.50	3.51	3.81	3.92	3.56	3.54	3.70	3.81
. CMAP Sullana	5.83	5.85	5.85	8.12	6.58	7.34	6.01	8.94	8.42	8.64	8.57	9.20	8.86
. CMAP Trujillo	6.00	6.70	6.70	4.16	nd	nd	nd	9.14	7.47	nd	7.75	nd	nd
. CRAC Nuestra Gente*	2.30	1.50	1.80	1.70	1.90	2.10	1.80	1.80	2.70	2.90	3.10	3.20	3.24
. EDPYME Efectiva	1.00	1.00	0.80	0.60	0.60	0.70	0.80	0.80	0.80	0.90	0.80	1.70	1.74
<b>EMPRESAS FINANCIERAS</b>	<b>1.00</b>	<b>1.00</b>	<b>0.80</b>	<b>0.60</b>	<b>0.60</b>	<b>0.70</b>	<b>0.80</b>	<b>0.80</b>	<b>0.80</b>	<b>0.90</b>	<b>0.80</b>	<b>1.70</b>	<b>1.74</b>
<b>TOTAL</b>	<b>2.90</b>	<b>3.10</b>	<b>3.20</b>	<b>3.50</b>	<b>3.50</b>	<b>3.50</b>	<b>3.20</b>	<b>3.20</b>	<b>3.90</b>	<b>3.90</b>	<b>4.10</b>	<b>4.30</b>	<b>4.34</b>

\* A partir del 2008

\*\* Sólo considera los créditos de consumo

FUENTE : Superintendencia de Banca y Seguros (SBS)

ELABORACIÓN: Dpto. de Estudios Económicos BCRP - Sede Regional Piura

## Ficha Técnica

### Metodología del Cálculo del Indicador de Actividad Económica Regional

#### Cálculo del Indicador Regional

El Indicador de Actividad Económica Regional es un indicador parcial de corto plazo, que busca medir el desenvolvimiento de la economía departamental, a partir de la evolución de la actividad de los principales sectores. Los sectores considerados representan el 41,5 por ciento del Valor Agregado Bruto del departamento, publicado por el INEI.

El indicador se obtiene mediante la agregación ponderada de los índices sectoriales, utilizando como factor de ponderación la estructura porcentual anual del VAB del año 2007, calculado por el INEI.

$$\text{Ind. Act. Eco. Reg.} = \sum_{i=1}^n I_{\text{sector } i(t)} * w_i$$

$I_i$  = Índice del sector  $i$  en el período (mes)  $t$   
 $n$  = Número de sectores que componen el índice  
 $w_i$  = Peso relativo ponderado del sector  $i$  en base a su contribución al PBI departamental 2007.

Lo sectores que incluye el indicador son: agropecuario, pesca, manufactura, electricidad y agua, construcción, servicios gubernamentales y servicios financieros. En algunos casos, el valor de producción es virtualmente total (agricultura, pesca, electricidad y agua) y en otros (manufactura) parcial y aproximado a través de una muestra representativa.

#### Fuentes de información sectoriales:

- Para el sector agropecuario, el Ministerio de Agricultura. Para pesca, la información sobre pescado en estado fresco proviene de la Dirección Regional de Pesquería, mientras que la de congelado se obtiene del Ministerio de la Producción (boletín mensual).
- Para el sector manufactura, la única fuente es el Ministerio de la Producción que reporta mensualmente el dato de producción de

congelado, dado que ésta es la única actividad industrial relevante en Tumbes.

- Para el sector electricidad y agua, las fuentes son: el Organismo Supervisor de la Inversión en Energía y Minería (Osinergmin) y la empresa Aguas de Tumbes S.A., respectivamente.
- Para el sector construcción, la fuente es la empresa Cementos Pacasmayo S.A.A..
- Para los sectores servicios gubernamentales y servicios financieros, las fuentes son el Ministerio de Economía y Finanzas (Sistema Integrado de Administración Financiera del Sector Público SIAF-SP) y la Superintendencia de Banca, Seguros y AFP, respectivamente.

#### Metodología sectorial

- El índice de los sectores agropecuario, pesca, hidrocarburos, manufactura, electricidad y agua, se calcula en base al Valor Bruto de Producción, de la siguiente manera:

$$\text{Índice sector } i = \left[ \frac{VBP_{it}}{VBP_i \text{ prom. } 2007} \right] \times 100$$

en donde:

$i$  = Sector analizado  
 $VBP_{it}$  = Valor Bruto de la Producción del sector  $i$  del mes  $t$  a precios de 1994.  
 $VBP_i \text{ prom. } 2007$  = Valor Bruto de Producción promedio 2007 del sector  $i$  a precios de 1994.

- El valor bruto de producción (VBP) de los sectores agropecuario, pesca, manufactura, electricidad y agua, se obtiene de la aplicación de los precios del año base (1994), a los volúmenes de producción de los sectores respectivos. Los precios del año base son los utilizados por la Dirección Nacional de Cuentas Nacionales del INEI.

- El VBP del sector construcción se estima de manera indirecta y se utiliza como información básica los despachos de cemento. En consecuencia, queda por fuera el dato de movimiento del sector atribuible a obra pública en infraestructura vial, que utiliza intensivamente asfalto y otros insumos.
- El VBP del sector servicios gubernamentales se calcula a partir del gasto en *Remuneraciones* y compra de *Bienes y Servicios* del Gobierno Regional, que se deflactan a precios del año 1994, utilizando el IPC de Lima Metropolitana. La fuente es el Ministerio de Economía y Finanzas.

El VBP del sector Servicios Financieros se calcula a partir de la sumatoria de los saldos de intermediación (créditos directos y depósitos) de las instituciones financieras que operan en el departamento, deflactados a precios de 1994, utilizando el IPC.

**Estructura del Indicador de Actividad  
Económica Regional**

Sectores	Ponderación (%) /1
Agropecuario	7.0%
Pesca	5.8%
Manufactura	5.7%
Construcción	5.9%
Electricidad y agua	1.5%
Servicios gubernamentales	13.8%
Servicios financieros /2	1.8%
<b>Total</b>	<b>41.5%</b>

/1 Peso relativo en la estructura del VAB departamental calculado por el INEI para el año 2007

/2 Corresponde al peso del sector financiero en el VAB nacional

