



BANCO CENTRAL DE RESERVA DEL PERÚ

SUCURSAL PIURA

**SÍNTESIS ECONÓMICA DE TUMBES
FEBRERO 2010¹**

DEPARTAMENTO ESTUDIOS ECONÓMICOS

¹ En la preparación de este documento intervinieron Mario Alvarado Tabacchi, Rosario Alama Salazar, Bersabeth Palacios Padrón y Kiel Arroyo Labán.

CONTENIDO

RESEÑA INTRODUCTORIA.....	2
I. ACTIVIDAD PRODUCTIVA.....	3
1.1. Producción.....	3
1.1.1 Producción Agropecuaria.....	3
1.1.2 Producción Pesquera.....	8
1.1.3. Producción Manufacturera.....	8
1.1.4. Construcción.....	9
1.1.5 Electricidad.....	9
II. SECTOR EXTERNO.....	10
2. 1. Exportaciones.....	10
2. 2. Importaciones.....	13
III. FINANZAS PÚBLICAS.....	15
3.1. Gobierno Central.....	15
3.2. Gobierno Regional.....	16
IV. MONEDA Y CRÉDITO.....	17
4.1. Depósitos del Sistema Financiero.....	17
4.2. Crédito del Sistema Financiero.....	18
4.3. Crédito a la pequeña y microempresa.....	20
V. INFORMACIÓN ESTADÍSTICA.....	21
Anexo 1: Producción Agropecuaria.....	22
Anexo 2: Producción Pesquera.....	23
Anexo 3: Exportaciones FOB por Grupo de Producto.....	24
Anexo 4: Exportaciones de Productos Tradicionales.....	25
Anexo 5: Exportaciones de Productos No Tradicionales.....	26
Anexo 6: Exportaciones FOB por Bloque Económico y Países.....	27
Anexo 7: Importaciones por uso o destino económico.....	28
Anexo 8: Ingresos Corrientes del Gobierno Central.....	29
Anexo 9: Depósitos y Obligaciones del Sistema Financiero.....	30
Anexo 10 Crédito del Sistema Financiero.....	31
Anexo 11: Cartera Pesada en el Sistema Financiero.....	32
Ficha Técnica.....	33

DIRECCIÓN EN INTERNET

<http://www.bcrp.gob.pe>

RESEÑA INTRODUCTORIA

En el primer bimestre del año, el **Indicador de Actividad Económica Regional** de Tumbes creció 6,9 por ciento respecto a igual período del año anterior debido al dinamismo de los sectores agropecuario (51,0 por ciento), pesquero (2,0 por ciento), manufacturero (13,5 por ciento), construcción (46,8 por ciento), electricidad y agua (9,3 por ciento) y servicios financieros (6,6 por ciento). En contraste, se contrajo el sector de servicios gubernamentales (-4,1 por ciento).

En febrero, las **exportaciones** del departamento de Tumbes fueron de US\$4,6 millones, siendo inferiores en 67,0 por ciento a las de igual mes del año pasado; en razón a la nula oferta de productos tradicionales y menores exportaciones no tradicionales (-62,3 por ciento).

En el mes bajo análisis, los **ingresos corrientes del Gobierno Central** bordearon los S/.7,2 millones, resultando mayores en 19,3 por ciento a los de similar período del 2009. Esto radicó en un incremento de lo captado por impuestos a los ingresos (32,1 por ciento) y, en especial, por el impuesto general a las ventas por operaciones internas (130,3 por ciento). En cuanto a los **gastos del Gobierno Regional**, estos se incrementaron en 1,3 por ciento.

En relación con el **sistema financiero**, los **depósitos** y los **créditos** aumentaron en 6,2 y 6,6 por ciento, respectivamente, en comparación con febrero del año anterior. En cuanto a la **mora**, ésta fue del 3,2 por ciento.

I. ACTIVIDAD PRODUCTIVA

1.1. Producción

En el primer bimestre del año, el **Indicador de Actividad Económica Regional** de Tumbes creció 6,9 por ciento respecto a análogo período del año anterior debido al dinamismo de los sectores agropecuario (51,0 por ciento), pesquero (2,0 por ciento),

manufacturero (13,5 por ciento), construcción (46,8 por ciento), electricidad y agua (9,3 por ciento) y servicios financieros (6,6 por ciento). En contraste, decreció el sector de servicios gubernamentales (-4,1 por ciento).

CUADRO Nº 1
INDICADOR DE ACTIVIDAD ECONÓMICA REGIONAL 1/ 2/
(Variación porcentual respecto a similar período del año anterior)

Sector	Ponderación 3/	2010
		Enero-Febrero
Agropecuario	7.0	51.0
Agricultura	6.1	52.0
Pecuario	0.9	28.4
Pesca	5.8	2.0
Manufactura	5.7	13.5
Primaria	5.7	13.5
Construcción	5.9	46.8
Electricidad y agua	1.5	9.3
Servicios gubernamentales	13.8	- 4.1
Servicios financieros	1.8	6.6
TOTAL	41.5	6.9

1/ Es un indicador parcial de la actividad económica de la región que alcanza una cobertura de 41,5 por ciento del valor agregado bruto de la producción regional según cifras del INEI

2/ Cuadro actualizado con información al 26 de abril de 2010.

3/ Corresponde a la estructura productiva de la región para el año 2007 según cifras del INEI. En el caso de los servicios financieros se considera como ponderación el promedio nacional para dicho año (1,8 por ciento).

Fuente: Ministerio de Agricultura, Ministerio de la Producción, Cementos Pacasmayo, OSINERMINING, Aguas de Tumbes, MEF-SIAF, SBS.

Elaboración: BCRP, Sucursal Piura

1.1.1. Producción Agropecuaria

En febrero del 2010, la **actividad agropecuaria** creció 43,2 por ciento respecto a similar mes del año pasado debido a la expansión de los subsectores

agrícola (44,1 por ciento) y pecuario (31,6 por ciento). En lo que va del año, el crecimiento sectorial fue del 51,0 por ciento.

CUADRO Nº 2
VALOR BRUTO DE PRODUCCIÓN AGROPECUARIO
(Variación real 1/)

	FEBRERO		ENE - FEB	
	2009	2010	2009	2010
Subsector Agrícola	-54.1	44.1	-10.6	52.0
Subsector Pecuario	29.5	31.6	29.5	28.4
Sector Agropecuario	-51.9	43.2	-9.5	51.0

1/ Respecto al mismo mes o período del año anterior

FUENTE: Dirección Regional de Agricultura de Tumbes

ELABORACIÓN: BCRP, Sede Regional Piura - Dpto. de Estudios Económicos

CUADRO Nº 3
PRODUCCIÓN DE PRINCIPALES PRODUCTOS AGRÍCOLAS 1/
(en TM)

CULTIVO	FEBRERO			ENERO - FEBRERO		
	2009	2010	Var. %	2009	2010	Var. %
Arroz	0	9	n.d.	8 640	12 942	49.8
Cacao	22	7	-70.5	46	28	-39.9
Frijol Caupí	0	0	n.d.	2	1	-16.4
Limón	467	610	30.7	969	1 152	18.9
Maíz Amarillo Duro	34	44	27.9	91	89	-2.8
Maíz Choclo	52	37	-27.7	117	95	-19.1
Mango	0	0	n.d.	156	187	19.8
Plátano	4 856	7 338	51.1	8 870	14 557	64.1
Soya	4	7	88.6	29	16	-44.5
Yuca	0	10	n.d.	40	20	-49.2

1/ Cifras preliminares

FUENTE: Dirección Regional de Agricultura de Tumbes

ELABORACIÓN: BCRP, Sede Regional Piura - Dpto. de Estudios Económicos

El desempeño positivo del subsector agrícola radicó en el incremento de la producción de plátano (51,1 por ciento), ya que las condiciones climáticas fueron más

benignas que el año pasado, cuando abundantes lluvias mermaron el rendimiento de este frutal.

Gráfico Nº 1
Producción de Plátano (miles TM)

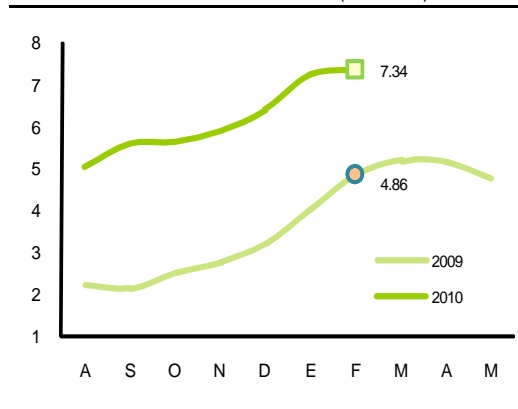

Fuente: OIA Tumbes Elaboración: BCRP Piura - Est. Econ.

Gráfico Nº 2
Producción de Arroz Cáscara (miles TM)

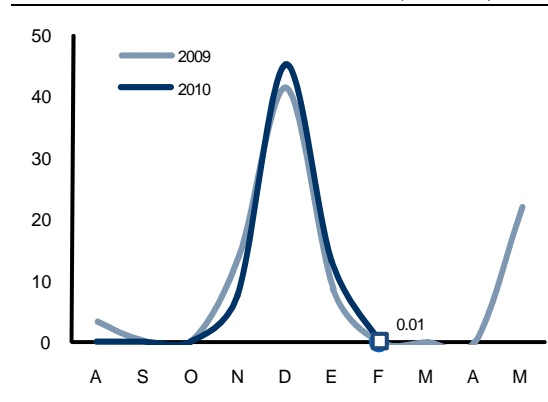

Fuente: OIA Tumbes Elaboración: BCRP Piura - Est. Econ.

GRAFICO Nº 3
PARTICIPACIÓN EN EL VBP AGRÍCOLA
(ENERO - FEBRERO 2010)

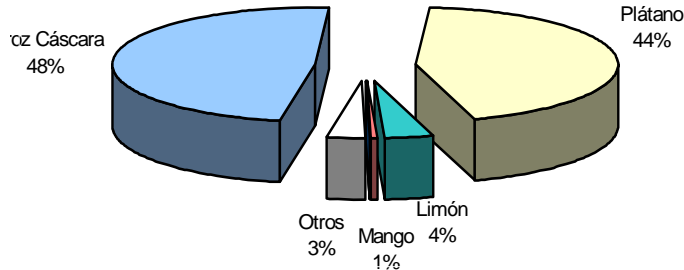

ELABORACIÓN: BCRP Sede Regional Piura. Dpto de Estudios Económicos

Los **precios en chacra** de los principales cultivos mostraron comportamientos mixtos. Sin embargo, el desempeño más destacable fue el del precio del limón, que cayó en 56,0 por ciento respecto a febrero del año anterior dada la relativa abundancia del cítrico tanto en el departamento de

Tumbes cuanto en el vecino departamento de Piura (principal productor nacional). En contraste, el precio del plátano se incrementó en 12,9 por ciento, alentado por la demanda internacional de banano orgánico.

CUADRO Nº 4
PRECIOS EN CHACRA DE PRINC. CULTIVOS
(Nuevos soles por Kg.)

Cultivos	FEBRERO		Var. %
	2009	2010	
Arroz	n.c.	0.82	n.d.
Cacao	5.00	5.03	0.7
Frijol Caupí	n.c.	n.c.	n.c.
Limón	0.69	0.30	-56.0
Maíz Amarillo Duro	0.73	0.72	-0.8
Mango	n.c.	n.c.	n.c.
Plátano	0.33	0.37	12.9
Soya	2.20	2.30	4.5
Yuca	0.00	0.46	n.d.

FUENTE: Dirección Regional de Agricultura de Tumbes

ELABORACIÓN: BCRP, Sede Reg. Piura - Dpto. Est. Económicos

Gráfico Nº 4
Precio en Chacra del Limón (S/. x kg)

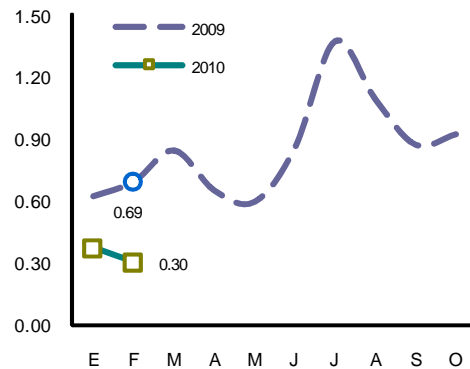

Fuente: DIA - Tumbes

Elab.: BCRP - Sede Reg. Piura

CUADRO 5
CAUDAL DE RÍOS
(m³/seg.)

Reservorios	FEBRERO		Var. %
	2009	2010	
Tumbes ^{1/}	487.2	196.2	-59.7

^{1/} Caudal promedio del mes

FUENTE: Dirección Regional de Agricultura de Tumbes.

ELABORACIÓN: BCRP Sede Regional Trujillo. Dpto Est. Económicos

Las **siembras** de cultivos transitorios en el mes alcanzaron las 6 074 hectáreas, lo que supuso un incremento del 30,1 por ciento respecto de análogo período del año anterior. Cabe señalar que en esta oportunidad los almacigos de arroz se instalaron más tarde en relación con la campaña anterior; en parte debido a la falta de mano de obra para el trasplante

procedente del sur de la región. De otro lado, si bien la superficie ejecutada de maíz amarillo duro en el mes disminuyó respecto a febrero del 2009, el área instalado en lo que va de la campaña (agosto 2009-febrero 2010) se incrementó en 17,0 por ciento merced a la ocurrencia de lluvias que permitieron la instalación de este cultivo bajo régimen de secano.

CUADRO Nº 6
SUPERFICIE SEMBRADA 1/
(Has)

CULTIVO	FEBRERO		CAMPAÑA AGRÍCOLA 2/	
	2009	2010	2008/2009	2009/2010
CULTIVOS TRANSITORIOS	4,669	6,074	13,864	14,062
Arroz	4,092	5,691	12,531	12,391
Frijol Caupí	54	8	58	11
Maíz Amarillo Duro	475	287	1140	1334
Maíz Choclo	1	12	52	66
Soya	30	1	49	30
Yuca	7	23	20	75
Otros	12	54	15	154
CULTIVOS PERMANENTES	51	63	533	630
Cacao	14	8	41	99
Limón	5	8	35	134
Mango	0	0	0	3
Plátano	32	47	457	395
Total	4,720	6,136	14,397	14,692

^{1/} Cifras preliminares

^{2/} De agosto a diciembre

FUENTE: Dirección Regional de Agricultura de Tumbes

ELABORACIÓN: BCRP, Sede Regional Piura - Dpto. de Estudios Económicos

La actividad pecuaria creció 31,6 por ciento durante el mes, ante la mayor producción

de todas las especies cárnicas, así como de leche y huevos.

**CUADRO N° 7
PRODUCCIÓN PECUARIA
(en TM)**

ESPECIES	FEBRERO			ENERO - FEB		
	2009	2010	Var %	2009	2010	Var %
Carne de Ave	6	8	40.7	18	19	6.0
Carne de Ovino	7	8	21.6	14	17	22.5
Carne de Porcino	41	49	20.5	82	99	20.9
Carne de Vacuno	62	69	10.3	125	127	1.8
Carne de Caprino	19	27	42.2	39	62	58.0
Huevos	3	4	19.0	6	7	19.7
Leche	29	58	95.5	64	111	73.9

FUENTE: Dirección Regional de Agricultura de Tumbes

ELABORACIÓN: BCRP Sede Regional Piura. Dpto de Estudios Económicos

**GRAFICO N° 5
PARTICIPACIÓN EN EL VBP PECUARIO
(FEBRERO 2010)**

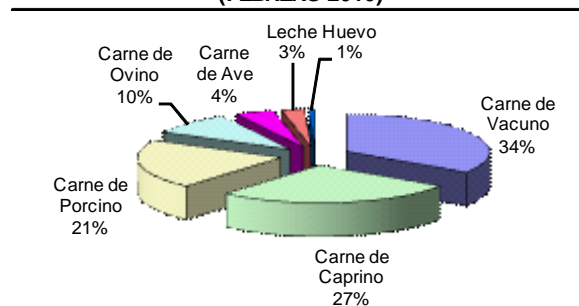

ELABORACIÓN: BCRP Sede Regional Piura. Dpto de Est. Económ.

1.1.2. Producción Pesquera

En febrero, la **producción pesquera** aumentó 7,6 por ciento en relación con igual mes del año anterior, por el mayor desembarque para congelado (34,7 por ciento) a raíz de la mejora de las condiciones

oceanográficas que favoreció la presencia de pota, entre otras especies. Asimismo, en el primer bimestre, la extracción pesquera mostró un repunte del 2,0 por ciento.

CUADRO N° 8
PRODUCCIÓN PESQUERA
(TM)

DESTINO	FEBRERO			ENERO - FEBRERO		
	2009	2010	Var % 1/	2009	2010	Var % 1/
Consumo Humano Directo	2 982	3 357	12.6	7 327	5 833	-20.4
Congelado	2 196	2 957	34.7	5 058	4 775	-5.6
Curado	8	8	0.0	16	16	0.0
Fresco	778	392	-49.7	2 253	1 042	-53.8
TOTAL			7.6			2.0

1/ Variación en términos reales, a precios de 1994

FUENTE : Ministerio de la Producción. Dirección Regional de Pesquería - Tumbes

ELABORACIÓN : BCRP, Departamento de Estudios Económicos - Sede Regional Piura

1.1.3. Producción manufacturera

La actividad manufacturera, centrada en el procesamiento de productos pesqueros y acuícolas, creció 64,3 por ciento en el mes bajo análisis respecto a similar período del año pasado. En el primer bimestre, la recuperación sectorial fue del 13,5 por ciento. Cabe señalar que en los primeros meses del año pasado, la industria langostinera se vio

severamente afectada por el comportamiento adverso del mercado externo a raíz de la crisis económica internacional; asimismo, fue determinante la escasa disponibilidad de langostino silvestre, dado que las fuertes avenidas del río Tumbes, al desembocar en el mar, alteraron el hábitat de las especies. Tales factores no se han presentado en este año.

CUADRO N° 9
PRODUCCIÓN MANUFACTURERA PRIMARIA
(Índice de volumen físico: 1999 = 100)

Rama de Actividad	FEBRERO			ENERO-FEBRERO		
	2009	2010	Var. %	2009	2010	Var. %
Langostino Entero	4.8	100.9	2 022.2	28.5	101.2	255.0
Langostino en Cola	56.4	114.3	102.6	114.3	114.6	0.3
Pescado congelado	132.9	177.1	33.3	141.3	146.5	3.7
Total	88.7	145.8	64.3	114.1	129.5	13.5

1/ Cifras preliminares

FUENTE: Dirección Regional de Producción de Tumbes

ELABORACIÓN: BCRP, Sede Regional Piura - Dpto. de Estudios Económicos

1.1.4. Construcción

En febrero, el **sector de la construcción**, medido a través del despacho de cemento, creció en 36,1 por ciento respecto a similar

mes del año anterior. En el primer bimestre, el crecimiento sectorial fue del 46,8 por ciento.

CUADRO N° 10
PRINCIPALES INDICADORES DEL SECTOR CONSTRUCCIÓN

	FEBRERO			ENERO-FEBRERO		
	2009	2010*	Var %	2009	2010*	Var%
Despacho de cemento (tm)	2 065	2 810	36.1	4 533	6 653	46.8

* Estimados

∇ Variación en términos reales

FUENTE : Empresa de Cementos Pacasmayo S.A.A.

ELABORACION : BCRP, Sede Regional Piura. Dpto. de Estudios Económicos.

1.1.5. Electricidad

En febrero, la **producción de electricidad y agua** disminuyó en 2,6 por ciento respecto de igual mes del año anterior, básicamente por la menor generación de energía eléctrica

(-28,1 por ciento), ya que la producción de agua se incrementó en 5,5 por ciento. En los dos primeros meses del año hubo un crecimiento sectorial de 9,3 por ciento.

CUADRO N° 11
PRODUCCIÓN DE ELECTRICIDAD Y AGUA

	FEBRERO			ENERO - FEBRERO		
	2009	2010	Var %	2009	2010	Var %
Electricidad (mw h)	1 618	1 163	-28.1	2 431	3 479	43.1
Agua (m3)	1 328 707	1 402 261	5.5	2 847 510	2 900 356	1.9
Variación del sector			-2.6			9.3

∇ Variación en términos reales

FUENTE : Osinerg

ELABORACION : BCRP, Sede Regional Piura. Dpto. de Estudios Económicos.

II. SECTOR EXTERNO

2.1 Exportaciones

En febrero, las **exportaciones** del departamento de Tumbes fueron de US\$4,6 millones, siendo inferiores en 67,0 por ciento a las de igual mes del año pasado; en razón a la nula oferta de productos tradicionales y menores exportaciones no tradicionales (-62,3 por ciento). De manera destacada, se observó una disminución en las ventas de

colas de langostinos congeladas (-54,2 por ciento), langostinos congelados (-67,9 por ciento), pescado congelado (-54,6 por ciento) y bananas cavendish valery (-20,8 por ciento), que constituyen precisamente los principales productos en la canasta exportable de la región.

CUADRO N° 12
EXPORTACIONES DEL DEPARTAMENTO DE TUMBES POR SECTORES
(Valor FOB en miles de US \$)

	FEBRERO			ENERO - FEBRERO		
	2009	2010	Var %	2009	2010	Var %
I. Productos Tradicionales	1 702	0	- 100.0	3 047	0	- 100.0
Agropecuario	1 702	0	- 100.0	3 047	0	- 100.0
II. Productos No Tradicionales	12 172	4 584	- 62.3	20 142	12 140	- 39.7
Agropecuario	4 768	589	- 87.6	8 097	1 020	- 87.4
Pesquero	7 380	3 989	- 45.9	11 920	11 114	- 6.8
Otros	24	6	- 75.0	125	6	- 95.2
Total Exportaciones	13 874	4 584	- 67.0	23 189	12 140	- 47.6

FUENTE : SUNAT.

ELABORACIÓN: BCRP, Sede Regional Piura. Departamento de Estudios Económicos

En el primer bimestre del año, la caída de las exportaciones fue del 47,6 por ciento. Los

productos no tradicionales constituyeron el 100,0 por ciento de las mismas.

GRAFICO N° 6
ESTRUCTURA DE LAS EXPORTACIONES POR GRUPO DE PRODUCTO

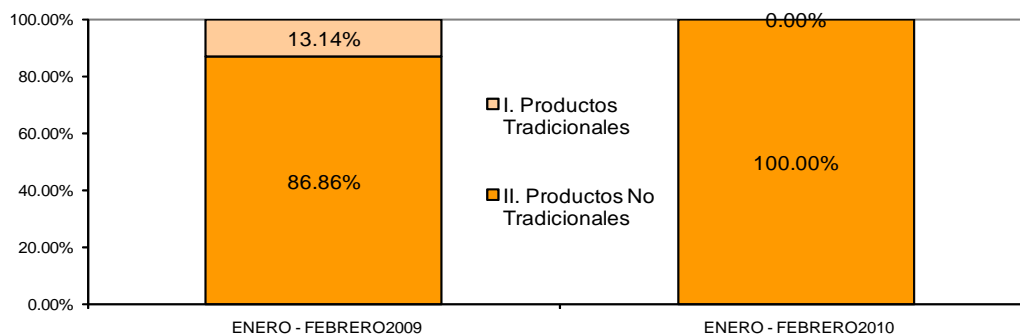

FUENTE : SUNAT.

ELABORACIÓN: BCRP, Sede Regional Piura. Dpto. de Estudios Económicos

Los productos agropecuarios y los pesqueros son los de mayor contribución al ingreso de divisas en lo que va del año, aunque su

importancia relativa se recompuso en favor de los segundos.

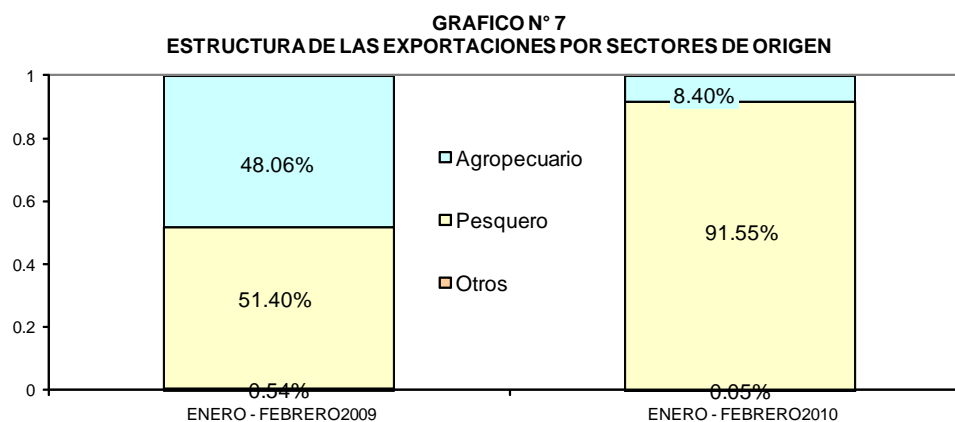

FUENTE: SUNAT
ELABORACIÓN: BCRP, Sede Regional Piura. Dpto. de Estudios Económicos

CUADRO N° 13
EXPORTACIONES DEL DEPARTAMENTO DE TUMBES POR PRINCIPALES PRODUCTOS
(Valor FOB en miles de US\$)

	FEBRERO			ENERO-FEBRERO 2010		
	2009	2010	var %	2009	2010	var %
Colas de langostinos congeladas	4,332	1,983	- 54.2	7,273	6,440	- 11.5
Conchas de abanico	465	969	108.4	842	2,461	192.3
Langostinos	1,395	448	- 67.9	1,944	1,327	- 31.7
Bananas tipo "cavendish valery"	741	587	- 20.8	1,402	1,008	- 28.1
Pescado congelado	967	439	- 54.6	1,475	734	- 50.2
Pota congelada	174	104	- 40.2	337	104	- 69.1
Preparaciones y conservas de pescado y otros	34	47	38.2	34	47	38.2
Café	1,691	0	- 100.0	3,018	0	- 100.0
Arroz	3,883	0	- 100.0	5,954	0	- 100.0
Frijoles y otras legumbres	143	3	- 97.9	741	0	- 100.0
Azúcar	6	0	- 100.0	23	0	- 100.0
Otros	43	4	- 90.7	146	19	- 87.0
Total Exportaciones	13 874	4 584	- 67.0	23 189	12 140	- 47.6

FUENTE : SUNAT.
ELABORACIÓN : BCRP, Sede Regional Piura. Dpto. de Estudios Económicos

En el primer bimestre del año, los principales países de destino presentaron la siguiente

estructura de adquisiciones, según productos:

CUADRO N° 14
ESTRUCTURA DE EXPORTACIONES POR PAÍSES DE DESTINO

País	Principales productos	%	Valor FOB	Estructura %
		del total	(millones \$)	por país
ENERO-FEBRERO 2010				
Estados Unidos		67.8%	8.2	
	Colas de langostinos congeladas		5.8	70.7%
	Conchas de abanico		1.2	14.6%
	Pescado congelado		0.7	8.5%
	Langostinos congelados		0.4	4.9%
	Otros		0.1	1.2%
Francia		9.9%	1.2	
	Conchas de abanico		0.8	66.7%
	Colas de langostinos congeladas		0.2	16.7%
	Langostinos congelados		0.2	16.7%
España		9.9%	1.2	
	Langostinos congelados		0.7	58.3%
	Colas de langostinos congeladas		0.4	33.3%
	Pota congelada		0.1	8.3%
Bélgica		4.1%	0.5	
	Conchas de abanico		0.5	100.0%
Países Bajos		4.1%	0.5	
	Bananas tipo Cavendish Valery		0.5	100.0%
Japón		2.5%	0.3	
	Bananas tipo Cavendish Valery		0.3	100.0%
Otros		1.7%	0.2	
Total		100.0%	12.1	

FUENTE : SUNAT.

En cuanto a los principales productos de exportación del departamento de Tumbes, a

continuación se consignan los principales países adquirentes:

CUADRO N° 15
EXPORTACIONES DE PRODUCTOS POR PAÍSES

Producto	Principales países de destino	%	Valor FOB	Estructura %
		del total	(millones \$)	por producto
ENERO-FEBRERO 2010				
Colas de langostinos		52.9%	6.4	
	Estados Unidos		5.8	90.6%
	España		0.4	6.3%
	Francia		0.2	3.1%
Conchas de abanico		20.7%	2.5	
	Estados Unidos		1.2	48.0%
	Francia		0.8	32.0%
	Bélgica		0.5	20.0%
Langostinos congelados		10.7%	1.3	
	España		0.7	53.8%
	Estados Unidos		0.4	30.8%
	Francia		0.2	15.4%
Bananas Cavendish Valer		8.3%	1.0	
	Japón		0.3	30.0%
	Países Bajos		0.5	50.0%
	Otros		0.2	20.0%
Pescado congelado		5.8%	0.7	
	Estados Unidos		0.7	100.0%
Pota congelada		0.8%	0.1	
	España		0.1	100.0%
Otros		0.8%	0.1	
Total		100.0%	12.1	

FUENTE : SUNAT.

2.2. Importaciones

En febrero, las **importaciones** por la aduana de Tumbes fueron de US\$6,4 millones; siendo superiores en 23,1 por ciento a las de igual mes del año pasado; por las mayores

compras de bienes de capital (348,1 por ciento de incremento), bienes de consumo (11,4 por ciento) y productos intermedios (0,7 por ciento).

CUADRO N° 16
IMPORTACIONES DEL DEPARTAMENTO DE TUMBES POR GRUPO DE PRODUCTOS 1/
(Valor FOB en miles de US \$)

	FEBRERO			ENERO - FEBRERO		
	2009	2010	Var %	2009	2010	Var %
I. BIENES DE CONSUMO	3 151	3 510	11.4	6 390	8 561	34.0
Bienes de consumo duradero	1 092	1 522	39.4	2 208	2 900	31.3
Bienes de consumo no duradero	2 059	1 988	-3.4	4 182	5 661	35.4
II. MATERIAS PRIMAS Y PRODUCTOS INTERMEDIOS	1 830	1 843	0.7	3 914	3 726	-4.8
Combustibles, lubricantes y productos conexos	0	0	n.d.	0	0	n.d.
Materias primas y productos intermedios para la agricultura	529	454	-14.2	1 281	1 059	-17.3
Materias primas y productos intermedios para la industria	1 301	1 389	6.8	2 633	2 667	1.3
III. BIENES DE CAPITAL Y MATERIALES DE CONSTRUCCIÓN	239	1 071	348.1	472	1 682	256.4
Bienes de capital para la agricultura	65	0	-100.0	92	0	-100.0
Bienes de capital para la industria	173	99	-42.8	338	238	-29.6
Equipos de transporte	0	696	n.d.	2	951	47,450.0
Materiales de construcción	1	276	27,500.0	40	493	1,132.5
IV. DIVERSOS	0	3	n.d.	3	3	0.0
Diversos	0	3	n.d.	3	3	0.0
TOTAL IMPORTACIONES	5 220	6 427	23.1	10 779	13 972	29.6

1/ Importaciones por la aduana de Tumbes

FUENTE : SUNAT.

ELABORACIÓN: BCRP, Sede Regional Piura, Departamento de Estudios Económicos

En el primer bimestre del año el crecimiento de las importaciones fue de 29,6 por ciento, respecto de similar período del año anterior. Los bienes de consumo representaron el 61,3

por ciento de las compras en el exterior; frente al 26,7 por ciento de insumos y 12,0 por ciento de bienes de capital.

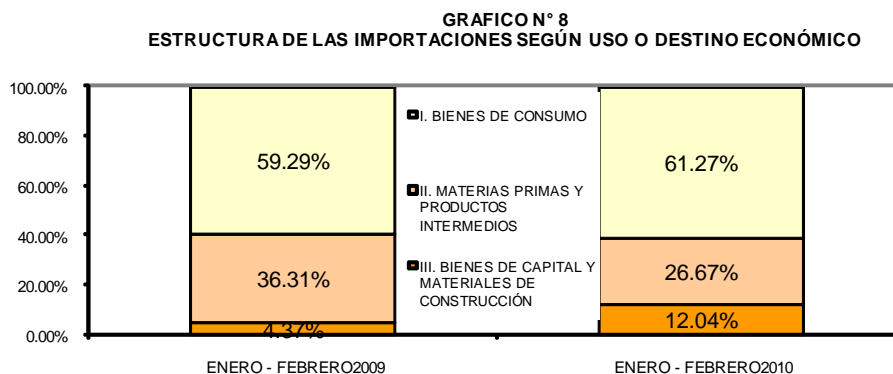

FUENTE: SUNAT.
ELABORACIÓN: BCRP, Sede Regional Piura. Dpto. de Estudios Económicos

En el primer bimestre del año, el principal país de procedencia de las importaciones registradas por la aduana de Tumbes fue Ecuador, con US\$10,6 millones de compras originarias de dicho país.

Las adquisiciones más importantes fueron refrigeradoras y congeladoras (US\$1,6

millones); cocinas (US\$1,2 millones); pescado congelado (US\$1,2 millones), preparaciones para la alimentación de animales (US\$915 mil); calzado (US\$816 mil); perfumes y aguas de tocador (US\$412 mil); cajas de papel o cartón (US\$633 mil); entre otros.

CUADRO N° 17
IMPORTACIONES POR EL DEPARTAMENTO DE TUMBES
Principales países proveedores y principales productos importados
ENERO-FEBRERO 2010

País	% del total	Principal producto
Ecuador	75.8%	Cocinas; refrigeradoras; cajas de cartón
Colombia	16.4%	Perfumes y productos de belleza
Estados Unidos	5.0%	Barcos
Otros	2.8%	Otros
Total	100.0%	

FUENTE: SUNAT.
ELABORACIÓN: BCRP, Sede Regional Piura. Departamento de Estudios Económicos.

III. FINANZAS PÚBLICAS

3.1. Gobierno Central

En febrero, los ingresos corrientes del Gobierno Central bordearon los S/.7,2 millones, resultando mayores en 19,3 por ciento a los de similar mes del 2009. Esto radicó en un incremento de lo captado por impuestos a los ingresos (32,1 por ciento) y,

en especial, por el impuesto general a las ventas por operaciones internas (130,3 por ciento). De este modo, la recaudación del primer bimestre mostró un repunte del 20,8 por ciento.

CUADRO N° 18
TUMBES: INGRESOS CORRIENTES DEL GOBIERNO CENTRAL
(En miles de Nuevos Soles)

	Febrero			Enero - Febrero		
	2009	2010	Var.% 1/	2009	2010	Var.% 1/
I. INGRESOS TRIBUTARIOS	5 982	7 230	19.9	12 457	15 179	21.1
1. Impuestos a los Ingresos	1 052	1 400	32.1	2 366	2 841	19.3
Personas Naturales	218	224	2.2	573	561	-2.7
Personas Jurídicas	807	1 124	38.1	1 755	2 219	25.7
Regularización	26	52	96.2	38	60	57.5
2. Impuestos a la Importación	198	150	-24.8	375	266	-29.6
3. Impuesto General a las ventas (IGV)	4 292	5 287	22.2	8 873	11 072	24.0
Operaciones Internas	895	2 079	130.3	2 155	3 719	71.5
Operaciones Externas	3 396	3 208	-6.3	6 718	7 353	8.8
4. Impuesto Selectivo al Consumo (ISC)2/	141	76	-46.7	202	300	48.1
5. Otros Ingresos tributarios	300	316	4.5	642	700	8.4
II. INGRESOS NO TRIBUTARIOS	36	8	-77.0	49	24	-50.6
TOTAL	6 018	7 238	19.3	12 506	15 203	20.8

1/ Variación en términos reales

2/ Incluye ISC por operaciones externas

Fuente : Superintendencia Nacional de Administración Tributaria - SUNAT

Elaboración: BCRP, Sede Regional Piura. Departamento de Estudios Económicos

3.2. Gobierno Regional

En febrero, los gastos del Gobierno Regional alcanzaron los S/. 17,9 millones, resultando mayores en 1,3 por ciento a los ejecutados en similar mes del año anterior. Fue determinante en este desempeño el

mayor gasto de capital, el cual se incrementó en 59,6 por ciento. De esta manera, el gasto de la autoridad regional en el primer bimestre creció en 4,3 puntos porcentuales.

CUADRO N° 19
TUMBES: GASTOS DEL GOBIERNO REGIONAL
(En miles de Nuevos Soles)

	Febrero			Enero - Febrero		
	2009	2010	Var.% 1/	2009	2010	Var.% 1/
GASTOS CORRIENTES	14 220	12 566	-12.4	25 737	25 310	-2.3
Personal y Obligaciones Sociales	10 942	8 396	-23.9	20 094	18 408	-9.0
Pensiones y Otras Prest.Soc.	1 757	1 302	-26.5	3 050	3 087	0.6
Bienes y Servicios	1 453	2 474	68.9	2 331	3 243	38.1
Otros Gastos Corrientes	68	394	474.6	262	572	117.0
GASTOS DE CAPITAL	3 329	5 356	59.6	4 477	6 396	41.8
Adq. Activos no financieros	3 329	5 356	59.6	4 477	6 396	41.8
Otros Gastos de Capital	0	0	0.0	0	0	0.0
TOTAL	17 549	17 922	1.3	30 214	31 707	4.3

1/ Variación en términos reales

Fuente : Gobierno Regional Piura

Elaboración : BCRP, Sede Regional Piura - Departamento de Estudios Económicos

Los gastos ejecutados en el mes fueron financiados mayormente con Recursos Ordinarios, los cuales significaron el 72,2 por ciento del total, pero mostraron una disminución del 14,3 por ciento con

relación a febrero del año anterior. En contraste, el canon y sobrecanon petrolero se consolidó como la segunda fuente de ingresos, al observar un repunte del 104,5 por ciento.

CUADRO N° 20
GASTOS DEL GOBIERNO REGIONAL POR FUENTE DE FINANCIAMIENTO
(En miles de Nuevos Soles)

	Febrero			Enero - Febrero		
	2009	2010	Var.% 1/	2009	2010	Var.% 1/
Recursos ordinarios	14 978	12 936	-14.3	27 279	25 573	-6.8
Canon y sobrecanon	1 963	4 048	104.5	2 044	5 032	144.3
Recursos directamente recaudados	367	809	118.6	650	973	48.6
Donaciones y transferencias	241	129	-46.9	241	129	-46.9
Fondo Comp. Regional	0	0	0.0	0	0	0.0
TOTAL	17 549	17 922	1.3	30 214	31 707	4.3

1/ Variación en términos reales

Fuente : Gobierno Regional Piura

Elaboración: BCRP, Sede Regional Piura - Departamento de Estudios Económicos

El Presupuesto Institucional Modificado (PIM), que bordea los S/. 304,3 millones, muestra una ejecución de 10,4 por ciento,

con un avance del 17,1 por ciento en gastos corrientes y del 4,1 por ciento en gastos de capital.

IV. MONEDA Y CRÉDITO

4.1. Depósitos del Sistema Financiero

El saldo de depósitos del sistema financiero alcanzó los S/.128,3 millones al finalizar el mes bajo análisis, resultando mayor en 6,2 por ciento al de febrero del año anterior. Esto respondió a un incremento en las captaciones de las empresas bancarias (2,2 por ciento) y, especialmente, de las instituciones de microfinanzas (13,3 por ciento).

Los depósitos en moneda nacional representaron el 68,6 por ciento del total captado y crecieron en 12,6 por ciento con relación al saldo de análogo mes del año pasado. Por el contrario, los depósitos en moneda extranjera se contrajeron en 5,6 por ciento.

CUADRO N° 21
TUMBES: DEPÓSITOS DEL SISTEMA FINANCIERO
(Saldos en miles de nuevos soles)

	FEBRERO		
	2009	2010	Var.% 1/
Empresas Bancarias	76 834	79 150	2.2
Instituciones de Microfinanzas	43 003	49 121	13.3
Cajas Municipales	40 395	46 463	14.1
Cajas Rurales	1 174	1 446	22.2
Empresas Financieras	1 434	1 213	-16.1
Total	119 836	128 271	6.2
En M/N	77 517	87 993	12.6
En M/E	42 319	40 278	-5.6

1/ Variación en valores reales

FUENTE : Superintendencia de Banca y Seguros (SBS)

ELABORACIÓN: BCRP, Sede Regional Piura. Departamento de Estudios Económicos

Los ahorros corrientes predominaron en la estructura de las captaciones, con una importancia relativa del 47,2 por ciento y un crecimiento relativo del 7,7 por ciento

en términos interanuales. No obstante, los depósitos a la vista mostraron el mayor dinamismo al crecer a una tasa del 23,8 por ciento.

CUADRO N° 22
TUMBES: EVOLUCIÓN SEGÚN TIPO DE DEPÓSITOS
(Saldos en miles de nuevos soles)

	FEBRERO		
	2009	2010	Var.% 1/
Vista	18 871	23 560	23.8
Ahorros	55 723	60 511	7.7
A plazo	45 242	44 200	-3.1
Total	119 836	128 271	6.2

1/ Variación en valores reales

FUENTE : Superintendencia de Banca y Seguros (SBS)

ELABORACIÓN: BCRP, Sede Regional Piura. Departamento de Estudios Económicos

El Banco Continental es la entidad que registró la mayor participación en el saldo total de depósitos, con una significación del 25,2 por ciento, seguido por la Caja Municipal de Sullana (23,2 por ciento) y

por el Banco de Crédito (22,2 por ciento). En conjunto, estas tres entidades dan cuenta del 70,6 por ciento de las captaciones del sistema.

CUADRO N° 23
TUMBES: PARTICIPACIÓN EN LOS DEPÓSITOS
(en %)

	FEBRERO		
	Miles de S/.	Mes	Acumulado
Continental	32 327	25.2	25.2
Caja Municipal Sullana	29 811	23.2	48.4
Crédito	28 450	22.2	70.6
Caja Plura	9 181	7.2	77.8
Caja Municipal Trujillo	7 471	5.8	83.6
Financiero	5 794	4.5	88.1
Interbank	5 672	4.4	92.5
Scotiabank	4 006	3.1	95.7
Mi Banco	2 900	2.3	97.9
Caja NUESTRA GENTE	1 446	1.1	99.1
Crediscotia Financiera	1 213	0.9	100.0
TOTAL	128 271	100.0	

FUENTE : Superintendencia de Banca y Seguros (SBS)

ELABORACIÓN: BCRP, Sede Regional Piura. Departamento de Estudios Económicos

4.2 Créditos del Sistema Financiero

El saldo de créditos bordeó los S/391,5 millones, lo que implicó un incremento real del 6,6 por ciento respecto de febrero del año anterior. Las instituciones de microfinanzas lideraron el crecimiento de las colocaciones al registrar una tasa positiva del 13,5 por ciento.

El porcentaje de solarización de los créditos es del 84,9 por ciento y tiende a incrementarse en virtud a un crecimiento interanual del 10,0 por ciento por parte de las colocaciones en moneda nacional frente a una disminución del 9,5 por ciento de los créditos en moneda extranjera.

CUADRO N° 24
TUMBES: CRÉDITO DEL SISTEMA FINANCIERO
(Saldos en miles de nuevos soles)

	FEBRERO		
	2009	2010	Var.% 1/
Empresas Bancarias	213 528	218 842	1.6
Instituciones de Microfinanzas	150 848	172 658	13.5
Cajas Municipales	131 899	141 224	6.2
Cajas Rurales	5 514	9 696	74.4
Edpymes	3 877	4 383	12.1
Empresas Financieras	9 558	17 355	80.1
Total	364 376	391 500	6.6
En M/N	299 452	332 253	10.0
En M/E	64 924	59 248	-9.5

1/ Variación en valores reales

FUENTE : Superintendencia de Banca y Seguros (SBS)

ELABORACIÓN: BCRP, Sede Regional Piura. Departamento de Estudios Económicos

La Caja Municipal de Sullana muestra una participación del 18,7 por ciento en las colocaciones del sistema, seguida de los Bancos de Crédito (15,2 por ciento) y

Continental (13,0 por ciento). Estas tres entidades, conjuntamente, alcanzan una significación del 46,9 por ciento.

CUADRO N° 25
TUMBES: PARTICIPACIÓN EN LOS CRÉDITOS
(en %)

	FEBRERO		
	Miles de S/.	Mes	Acumulado
Caja Municipal Sullana	73 210	18.7	18.7
Crédito	59 459	15.2	33.9
Continental	50 855	13.0	46.9
Caja Piura	49 067	12.5	59.4
Financiero	48 373	12.4	71.8
Mi Banco	28 258	7.2	79.0
Scotiabank	21 799	5.6	84.6
Caja Municipal Trujillo	18 947	4.8	89.4
Crediscotia Financiera	15 603	4.0	93.4
Interbank	10 097	2.6	96.0
Caja NUESTRA GENTE (*)	9 696	2.5	98.4
EDPYME Efectiva	4 383	1.1	99.6
Financiera TFC S A	1 267	0.3	99.9
Emp.Financiera Edyficar	485	0.1	100.0
TOTAL	391 500	100.0	

(*) Mediante Res.SBS de agosto, se fusionó CR Nor Perú a CR Sur y ED. Crear Tacna.

FUENTE : Superintendencia de Banca y Seguros (SBS)

ELABORACIÓN: BCRP, Sede Regional Piura. Departamento de Estudios Económicos

Al cierre del mes bajo análisis, el saldo de las colocaciones supera en S/.263,2 millones al de depósitos; es decir, en 205,2 por ciento.

De otro lado, predominan los créditos a microempresas (MES) con una

participación del 36,6 por ciento, seguidos de los créditos de consumo (33,7 por ciento). En términos de dinamismo, destacan los créditos de consumo, con un crecimiento relativo del 26,8 por ciento respecto de febrero del 2009.

CUADRO N° 26
Colocaciones por Tipo de Crédito

Tipo Crédito	Var.% 1/	Part.% Feb.10
Comercial	20.4	27.1%
Consumo	26.8	33.7%
Hipotecario	7.2	2.6%
MES	26.2	36.6%
Total	24.2	100.0%

1/ Variación en términos reales

Fuente: SBS

En cuanto a la cartera pesada, ésta se situó en 3,2 por ciento, resultando menor en 0,2 puntos porcentuales a la de febrero del 2009.

CUADRO N° 27
TUMBES: MOROSIDAD EN EL SISTEMA FINANCIERO1/
(En % de las colocaciones brutas)

	FEBRERO		Feb10/ Feb09
	2009	2010	Var.% 1/
Empresas Bancarias	1.8	1.5	-0.3
Instituciones de Microfinanzas			
Cajas Municipales	5.5	5.3	-0.2
Cajas Rurales	1.7	1.8	0.1
Edpymes	3.3	4.6	1.3
Empresas Financieras	7.6	0.8	-6.8
Total	3.4	3.2	-0.2

1/ Cartera pesada= créditos vencidos + créditos en cobranza judicial / colocaciones brutas

FUENTE : Instituciones Financieras

ELABORACIÓN: BCRP, Sede Regional Piura. Departamento de Estudios Económicos

4.3 Crédito a la pequeña y microempresa

En febrero, el crédito otorgado a la pequeña y microempresa acumuló un saldo de S/.200,9 millones; es decir, 13,8 por ciento más, en términos reales, respecto del mismo mes del año anterior.

CUADRO N° 28
CRÉDITO OTORGADO A LA PEQUEÑA Y MICROEMPRESA
(Saldos en miles de nuevos soles)

	FEBRERO		
	2009	2010	Var.% 1/
Instituciones Financieras	175 113	200 917	13.8
Mi Banco	24 265	28 258	15.5
Caja Municipal Sullana	74 029	73 210	-1.9
Caja Piura	42 820	49 067	13.6
Caja Municipal Trujillo	15 050	18 947	24.9
Caja NUESTRA GENTE (*)	5 514	9 696	74.4
EDPYME Efectiva	3 877	4 383	12.1
CREDISCOTIA FINANC	7 832	15 603	97.6
FINANCIERA TFC S A	1 394	1 267	-9.9
FINANCIERA EDYFICAR	332	485	45.0
TOTAL	175 113	200 917	13.8

1/ Variación en valores reales

(*) Mediante Res.SBS de agosto, se fusionó CR Nor Perú a CR Sur y ED. Crear Tacna.

FUENTE : Superintendencia de Banca y Seguros (SBS)

ELABORACIÓN: BCRP, Sede Regional Piura. Departamento de Estudios Económicos

INFORMACIÓN ESTADÍSTICA MENSUAL

ANEXO 1

**TUMBES: PRODUCCIÓN AGROPECUARIA
(TM)**

	2009												2009	2010		
	FEB	MAR	ABR	MAY	JUN	JUL	AGO	SEP	OCT	NOV	DIC	ENE-DIC	ENE	FEB	ENE-FEB	
AGRÍCOLA																
Arroz	0	0	0	21 840	34 659	6 896	20	0	0	7 403	45 156	124 615	12 933	9	12 942	
Cacao	22	23	16	17	16	23	15	15	21	17	24	233	21	7	28	
Frijol Caupi	0	0	3	22	0	5	38	6	0	1	2	78	1	0	1	
Limón	467	353	305	271	200	152	125	101	95	83	347	3 000	542	610	1 152	
Maíz Amarillo	34	14	9	1 285	1 308	29	25	26	56	93	88	3 025	45	44	89	
Maíz Choclo	52	39	7	14	45	70	66	41	101	80	64	644	57	37	95	
Mango	0	0	0	0	0	0	0	0	36	176	234	602	187	0	187	
Melón	0	0	8	15	0	0	0	0	4	0		27	4	0	4	
Plátano	4 856	5 216	5 166	4 770	4 965	5 027	5 033	5 589	5 629	5 888	6 379	62 533	7 220	7 338	14 558	
Soya	4	0	0	37	8	2	0	26	15	16	7	139	10	7	17	
Tabaco	0	0	0	0	0	0	0	0	0	0	0	0	0	0	0	
Yuca	0	18	26	22	75	0	9	52	1	81	72	395	10	10	20	
PECUARIO																
Carne de ave	6	11	6	5	6	7	9	8	9	12	11	102	11	8	19	
Carne de caprino	19	20	21	21	22	23	23	22	23	23	22	258	35	27	62	
Carne de ovino	6	7	7	7	7	7	8	9	9	6	7	86	9	8	17	
Carne de porcino	41	43	45	10	21	23	26	26	28	37	37	367	50	49	99	
Carne de vacuno	52	67	71	66	71	78	80	79	88	59	62	826	58	69	127	
Huevos	3	3	3	4	3	3	3	3	3	3	3	40	4	4	7	
Leche	29	45	55	46	47	47	47	43	45	49	50	538	53	58	111	

FUENTE : Dirección del Ministerio de Agricultura Tumbes

EIABORACIÓN: Dpto. de Estudios Económicos BCRP - Sede Regional Piura

ANEXO 2

**TUMBES: PRODUCCIÓN PESQUERA
(T.M.)**

	2009											2009	2010		
	FEB	MAR	ABR	MAY	JUN	JUL	AGO	SEP	OCT	NOV	DIC	ENE-DIC	ENE	FEB	ENE-FEB
CHD 1/	2 983	3 452	3 934	3 176	3 636	3 494	2 797	3 010	3 020	3 635	2 640	40 109	2 948	3 357	6 305
Congelado	2 197	2 563	2 588	1 844	2 548	2 327	1 789	1 811	1 912	2 427	1 869	26 724	2 290	2 957	5 247
Curado	8	8	8	8	8	8	8	8	8	8	8	96	8	8	16
Fresco	778	881	1 338	1 324	1 080	1 159	1 000	1 191	1 100	1 200	763	13 289	650	392	1 042
T O T A L	2 983	3 452	3 934	3 176	3 636	3 494	2 797	3 010	3 020	3 635	2 640	40 109	2 948	3 357	6 305

1/ Consumo Humano Directo

FUENTE : Dirección del Ministerio de Pesquería - Tumbes

ELABORACIÓN: Dpto. de Estudios Económicos BCRP - Sede Regional Piura

ANEXO 3

TUMBES: EXPORTACIONES FOB POR GRUPOS DE PRODUCTO 1/
(MILES US\$)

TIPO	2009												2009	2010		
	FEB	MAR	ABR	MAY	JUN	JUL	AGO	SEP	OCT	NOV	DIC	ENE-DIC	ENE	ENE	ENE-FEB	
I. PRODUCTOS TRADICIONALES	1,702	1,702	1,512	3,440	4,399	4,471	1,356	867	209	239	0	22,015	0	0	0	
AGRÍCOLAS	1,702	1,702	1,512	3,440	4,399	4,471	1,356	867	209	239	0	22,015	0	0	0	
II. PRODUCTOS NO TRADICIONALES	12,173	12,172	8,804	5,504	8,206	7,118	7,175	5,145	5,703	4,993	6,775	90,908	7,555	4,584	12,140	
AGROPECUARIOS	4,770	4,768	4,478	1,129	1,221	1,920	2,108	686	562	566	431	25,276	431	589	1,020	
PESQUEROS	7,380	7,380	4,235	4,330	6,976	5,043	5,051	4,054	5,142	4,406	6,341	64,634	7,124	3,989	11,113	
MADERAS Y PAPELES	3	0	0	45	0	0	3	0	0	4	3	59	0	3	3	
METAL MECÁNICO	0	5	91	0	0	0	0	2	0	6	0	149	0	0	0	
MINERÍA NO METALICA	0	0	0	0	0	0	0	0	0	0	0	0	0	0	0	
TEXTIL	0	0	0	0	0	129	0	0	0	0	0	266	0	0	0	
SIDERO METALURGICO	0	0	0	0	0	0	0	0	0	0	0	0	0	0	0	
QUIMICOS	11	0	0	0	8	26	12	84	0	11	0	189	0	0	0	
RESTO DE PRODUCTOS NO TRADICIONALES	9	19	0	0	0	0	0	319	0	0	0	337	0	3	3	
TOTAL EXPORTACIONES	13 875	13 874	10 317	8 945	12 605	11 590	8 531	6 012	5 912	5 232	6 775	112 923	7 555	4 584	12 140	

† Cifras preliminares

FUENTE: SUNAT. www.sunat.gob.pe

ELABORACION: BCRP. Sede Regional Piura. Departamento de Estudios Económicos

ANEXO 4

**TUMBES: EXPORTACIONES DE PRODUCTOS TRADICIONALES 1/
(Miles de US\$)**

TIPO	2009											2009	2010		
	FEB	MAR	ABR	MAY	JUN	JUL	AGO	SEP	OCT	NOV	DIC	ENE-DIC	ENE	FEB	ENE-FEB
AGRICOLAS	1702	2497	1512	3440	4399	4471	1356	867	209	239	0	22015	0	0	0
Azúcar															
Volúmen (TM)	38	0	0	0	0	0	0	0	0	96	0	134	0	0	0
Valor(Miles US\$)	6	0	0	0	0	0	0	0	0	15	0	21	0	0	0
Café															
Volúmen (TM)	1311	1379	1033	1526	2186	2222	674	431	137	101	0	12024	0	0	0
Valor(Miles US\$)	1691	2497	1512	3440	4399	4471	1356	867	209	223	0	21993	0	0	0
Otros Productos Tradicionales															
Volúmen (TM)	0	0	0	0	0	0	0	0	0	0	0	0	0	0	0
Valor(Miles US\$)	0	0	0	0	0	0	0	0	0	0	0	0	0	0	0
TOTAL	1702	2497	1512	3440	4399	4471	1356	867	209	239	0	22015	0	0	0

1/ Cifras preliminares

FUENTE: SUNAT www.sunat.gob.pe

ELABORACIÓN: BCRP, Sede Regional Piura. Departamento de Estudios Económicos

ANEXO 5

**TUMBES: EXPORTACIONES DE PRODUCTOS NO TRADICIONALES 1/
(Miles de US\$)**

TIPO	2009											2009	2010		
	FEB	MAR	ABR	MAY	JUN	JUL	AGO	SEP	OCT	NOV	DIC	ENE-DIC	ENE	FEB	ENE-FEB
AGROPECUARIOS	4 770	4 672	4 478	1 129	1 221	1 920	2 108	686	562	566	431	25 276	431	589	1 020
CEREALES Y SUS PREPARACIONES	3,883	3,796	3,947	406	0	0	0	0	0	0	0	14,103	0	0	0
FRUTAS	741	732	521	404	397	1,018	483	501	372	428	397	6,654	421	587	1,008
LEGUMBRES	143	131	0	310	824	902	433	185	176	139	34	3,277	10	3	12
PRODUCTOS VEGETALES DIVERSOS	0	2	2	5	0	0	1,192	0	14	0	0	1,216	0	0	0
TE, CAFÉ, CACAO Y ESENCIAS	0	0	0	0	0	0	0	0	0	0	0	0	0	0	0
RESTO DE PRODUCTOS AGROPECUARIOS	2	11	9	4	0	0	0	0	0	0	0	26	0	0	0
PESQUEROS	7 380	7 422	4 235	4 330	6 976	5 043	5 051	4 054	5 142	4 406	6 341	64 634	7 124	3 989	11 113
CRUSTACEOS Y MOLUSCOS	6,080	6,952	4,096	4,082	6,772	4,889	4,858	4,054	5,035	4,319	6,154	61,322	6,829	3,504	10,333
HARINA DE PESCADO													0	0	
PESCADO CONGELADO	967	414	139	249	165	154	140	0	4	19	187	2,945	295	439	734
PESCADO SECO	0	0	0	0	0	0	0	0	0	0	0	0	0	0	0
PREPARACIONES Y CONSERVAS	34	24	0	0	6	0	53	0	103	68	0	287	0	47	47
RESTO PRODUCTOS PESQUEROS	13	33	0	0	33	0	0	0	0	0	0	79	0	0	0
MADERAS Y PAPELES	3	0	0	45	0	0	3	0	0	4	3	59	0	3	3
METAL MECÁNICO	0	5	91	0	0	0	0	2	0	6	0	149	0	0	0
MINERIA NO METALICA	0	0	0	0	0	0	0	0	0	0	0	0	0	0	0
TEXTIL	0	123	0	0	0	129	0	0	0	0	0	266	0	0	0
SIDERO METALURGICO	0	0	0	0	0	0	0	0	0	0	0	0	0	0	0
QUIMICO	11	0	0	0	8	26	12	84	0	11	0	189	0	0	0
RESTO DE PRODUCTOS NO TRADICIONALES	9	6	0	0	0	0	0	319	0	0	0	337	0	3	3
TOTAL	12 173	12 229	8 804	5 504	8 206	7 118	7 175	5 145	5 703	4 993	6 775	90 908	7 555	4 584	12 140

1/ Cifras preliminares

FUENTE: SUNAT. www.sunat.gob.pe

ELABORACION: BCRP. Sede Regional Piura. Departamento de Estudios Económicos

ANEXO 6

TUMBES: EXPORTACIONES FOB POR BLOQUE ECONÓMICO Y PAISES
(Miles de US\$)

BLOQUE ECONOMICO	2 0 0 9											2 0 0 9	2 0 1 0		
	FEB	MAR	ABR	MAY	JUN	JUL	AGO	SEP	OCT	NOV	DIC	ENE-DIC	ENE	FEB	ENE-FEB
I. AMÉRICA	10 88 8	12 89 1	9 18 9	7 01 1	10 96 0	8 98 3	7 16 1	4 24 5	4 52 0	3 20 8	4 27 4	90 65 3	5 56 3	2 61 4	8 17 7
TLCAN	5 10 3	6 09 5	3 69 9	2 81 8	4 73 6	2 55 8	5 46 6	3 15 6	4 00 8	2 89 9	4 22 2	47 92 9	5 55 4	2 60 5	8 15 9
Canadá	0	10	20	20	10	41	10	10	0	0	0	0	0	0	0
Estados Unidos	5 10 3	6 08 5	3 67 8	2 79 7	4 72 5	2 51 7	5 45 6	3 14 6	4 00 8	2 89 9	4 22 2	47 92 9	5 55 4	2 60 5	8 15 9
Mexico	0	0	0	0	0	0	0	0	0	0	0	0	0	0	0
CAN	5 78 5	6 79 5	5 49 0	4 19 4	6 22 4	6 42 5	1 69 5	1 08 9	51 2	30 9	5 2	42 72 4	10	9	1 8
Bolivia	0	0	0	0	0	0	0	0	0	0	0	0	0	0	0
Colombia	5 70 5	6 67 9	5 45 9	4 15 6	6 19 7	6 35 2	1 69 3	99 1	38 5	27 3	3 4	41 88 2	10	0	1 0
Ecuador	8 0	11 6	3 1	3 7	2 7	7 4	1	9 8	12 7	3 6	1 8	84 2	0	9	9
Venezuela	0	0	0	0	0	0	0	0	0	0	0	0	0	0	0
CHILE	0	0	0	0	0	0	0	0	0	0	0	0	0	0	0
PANAMÁ	0	0	0	0	0	0	0	0	0	0	0	0	0	0	0
Resto de América	0	0	0	0	0	0	0	0	0	0	0	0	0	0	0
II. EUROPA	2 37 9	1 46 2	1 26 1	1 74 1	2 11 3	2 72 0	1 07 2	1 55 2	1 21 2	1 82 4	2 34 4	21 17 0	1 86 2	1 76 9	3 63 1
UNIÓN EUROPEA	2 37 9	1 46 2	1 26 1	1 74 1	2 11 3	2 72 0	1 07 2	1 55 2	1 21 2	1 82 4	2 34 4	21 17 0	1 86 2	1 76 9	3 63 1
Alemania	21 6	17 0	20 1	11 0	9 3	27 8	8 0	10 0	6 0	5 0	5 0	1 57 1	4 0	8 0	12 0
Bélgica	0	0	0	0	0	0	0	0	0	0	0	0	0	54 3	54 3
España	1 16 2	82 2	73 5	50 6	1 09 6	1 16 5	63 3	91 1	39 3	55 5	40 8	8 88 2	85 8	37 4	1 23 2
Francia	23 0	31 4	0	84 5	74 7	85 2	14 7	36 5	40 2	37 3	91 4	5 72 9	74 8	49 5	1 24 4
Italia	2 9	2 8	21 7	11 5	12 1	25 1	8 6	0	0	12 8	0	99 7	0	0	0
Países Bajos	74 2	12 8	10 9	16 5	5 7	17 4	12 7	17 6	22 8	40 5	56 7	3 14 4	21 6	27 7	49 3
Resto de la UE	0	0	0	0	0	0	0	0	12 9	31 2	40 6	84 7	0	0	0
RESTO EUROPA	0	0	0	0	0	0	0	0	0	0	0	0	0	0	0
III. ASIA	31 2	37 3	19 0	19 2	23 7	32 5	29 8	21 5	18 1	20 3	15 7	2 91 4	13 5	20 1	33 6
China	3 4	2 4	0	0	0	0	3 2	0	0	0	0	9 0	0	0	0
Japón	27 8	33 6	19 0	19 2	23 7	32 5	26 6	21 5	18 1	20 3	15 7	2 81 1	13 5	20 1	33 6
Hong Kong	0	1 3	0	0	0	0	0	0	0	0	0	1 3	0	0	0
Taiw an	0	0	0	0	0	0	0	0	0	0	0	0	0	0	0
Resto de Asia	0	0	0	0	0	0	0	0	0	0	0	0	0	0	0
IV. OCEANÍA	0	0	0	0	0	0	1	1	1	2	3	8	3	0	3
V. AFRICA	0	0	0	0	0	0	0	0	0	0	0	0	0	0	0
TOTAL	13 57 9	14 72 5	10 64 0	8 94 5	13 31 0	12 02 9	8 53 2	6 01 3	5 91 3	5 23 7	6 77 8	114 74 4	7 55 5	4 58 4	12 14 8

∇ Cifras preliminares

FUENTE: SUNAT. www.sunat.gob.pe

ELABORACION: BCRP. Sede Regional Piura. Departamento de Estudios Económicos

ANEXO 7

TUMBES: IMPORTACIONES POR USO O DESTINO ECONOMICO 1/
(Miles de US\$)

RUBROS	2 009											2 009	2 010		
	FEB	MAR	ABR	MAY	JUN	JUL	AGO	SEP	OCT	NOV	DIC	Ene-Dic	ENE	ENE	Ene-Dic
I. BIENES DE CONSUMO	3 151	5 379	3 613	3 212	3 517	4 041	3 671	4 433	3 742	4 806	5 650	48 453	5 051	3 510	8 561
Bienes de consumo no duradero	2 059	3 250	2 095	1 920	2 388	2 437	2 270	3 319	1 703	2 463	2 512	28 539	3 673	1 988	5 661
Bienes de consumo duradero	1 092	2 129	1 518	1 292	1 129	1 604	1 401	1 114	2 039	2 343	3 138	19 915	1 378	1 522	2 900
II. MATERIAS PRIMAS Y PRODUCTOS INTERMEDIOS	1 830	1 834	1 664	1 392	1 495	1 678	1 405	2 018	2 125	1 920	1 737	21 182	1 883	1 843	3 726
Combustibles,lubricantes y prod. conexos	0	0	2	0	0	0	0	0	0	0	0	2	0	0	0
Materia prima para la agricultura	528	453	394	334	408	297	320	447	401	304	361	5 001	604	455	1 059
Materia prima para la industria	1 302	1 381	1 268	1 057	1 086	1 380	1 084	1 571	1 724	1 616	1 377	16 180	1 279	1 389	2 668
III. BIENES DE CAPITAL Y MATERIALES DE CONSTRUCCIÓN	239	344	588	233	384	1 097	1 658	360	372	482	1 573	7 561	610	1 071	1 682
Para la agricultura	65	77	3	1	0	8	38	0	14	63	128	423	0	0	0
Para la construcción	1	93	33	75	226	876	1 533	73	209	199	177	3 534	217	276	493
Para la industria	173	170	546	115	157	211	87	277	71	220	797	2 989	138	99	237
Equipo de Transporte	0	4	6	42	0	3	0	10	78	0	471	616	255	696	951
IV. OTROS BIENES	0	0	0	0	0	0	0	0	0	0	0	3	0	3	3
TOTAL	5 220	7 557	5 865	4 836	5 395	6 816	6 733	6 811	6 239	7 209	8 960	77 200	7 544	6 428	13 972

1/ Cifras preliminares

FUENTE: SUNAT. www.sunat.gob.pe

ELABORACION: BCRP. Sede Regional Piura. Departamento de Estudios Económicos

ANEXO 8

TUMBES: INGRESOS CORRIENTES DEL GOBIERNO CENTRAL
(Miles de nuevos soles)

	2009											2009	2010		
	FEB	MAR	ABR	MAY	JUN	JUL	AGO	SEP	OCT	NOV	DIC	ENE-DIC	ENE	FEB	ENE-FEB
I. Ingresos Tributarios	5 982	7 272	5 739	5 894	5 214	6 092	7 023	7 400	5 948	6 922	8 872	78 832	7 049	7 229	15 178
1. Impuesto a la Renta	1 052	1 460	1 185	898	836	1 041	1 133	1 026	1 054	1 103	1 427	13 528	1 440	1 400	2 840
.Personas Naturales	218	258	244	217	238	266	266	266	233	235	400	3 195	337	224	561
.Personas Jurídicas	807	928	674	591	537	758	849	746	809	846	1,016	9 509	1,096	1,124	2 220
.Regularización	26	274	266	90	61	17	19	15	12	22	10	823	8	52	60
2. Impuesto a la Importación	198	193	114	102	64	126	134	127	99	150	135	1 618	115	150	265
3. Impuesto a la Prod. y Cons.	4,432	5,274	4,070	4,496	4,074	4,517	5,474	5,858	4,425	5,326	6,929	59 516	6 010	5 363	11 373
I.G.V.	4 292	5 115	4 003	4 332	3 771	4 227	5 337	5 704	4 308	5 222	6 716	57 607	5 785	5 287	11 072
.Operaciones Internas	895	893	951	992	940	905	1,352	2,425	688	1,470	1,798	14 569	1,639	2,079	3 718
.Operaciones Externas	3 396	4 221	3 052	3 340	2 831	3 322	3 985	3 279	3 620	3 753	4 917	43 039	4 145	3 208	7 353
I.S.C.	141	159	67	164	303	290	137	155	116	103	213	1 909	225	76	301
4. Otros	300	345	371	398	241	408	282	388	371	344	381	4 170	384	316	700
5. Devoluciones	0	0	0	0	0	0	0	0	0	0	0	0	0	0	0
II. Ingresos No Tributarios	36	16	12	67	17	19	16	20	17	12	8	254	16	8	24
TOTAL	6 018	7 287	5 751	5 961	5 231	6 112	7 039	7 420	5 965	6 934	8 880	79 085	7 965	7 237	15 202

FUENTE: Superintendencia Nacional de Administración Tributaria - SUNAT

ELABORACION: BCRP. Sede Regional Piura. Departamento de Estudios Económicos

ANEXO 9

TUMBES: DEPÓSITOS Y OBLIGACIONES DEL SISTEMA FINANCIERO
(Saldos en miles de nuevos soles)

ENTIDADES FINANCIERAS	2009											2010	
	FEB	MAR	ABR	MAY	JUN	JUL	AGO	SEP	OCT	NOV	DIC	ENE	FEB
I.- SISTEMA BANCARIO	76 834	77 101	74 633	74 371	71 896	71 381	72 985	71 463	71 999	72 938	76 578	76 516	79 150
A . BANCO DE LA NACIÓN													
B . EMPRESAS BANCARIAS	76 834	77 101	74 633	74 371	71 896	71 381	72 985	71 463	71 999	72 938	76 578	76 516	79 150
Crédito	27 418	28 601	27 442	28 282	27 892	28 973	28 131	26 146	25 937	26 738	30 255	28 126	28 450
Interbank	5 710	5 088	5 666	4 721	5 226	5 007	4 872	5 611	5 541	4 942	5 361	5 825	5 672
Scotiabank	4 564	4 010	3 841	3 399	2 478	2 796	3 667	3 882	4 117	4 946	4 368	4 374	4 006
B B V A Banco Continental	27 684	27 975	26 689	26 855	25 608	25 302	26 314	25 572	26 629	26 892	27 493	28 708	32 327
Financiero	8 671	8 809	8 506	8 506	7 946	6 416	7 426	7 581	7 248	6 842	5 774	6 050	5 794
Mi Banco	2 787	2 617	2 489	2 608	2 745	2 887	2 575	2 670	2 528	2 578	3 326	3 432	2 900
II. INSTITUCIONES DE MICROFINANZAS	43 003	42 327	42 045	42 224	42 868	44 156	44 456	44 282	44 199	45 351	48 541	48 828	49 121
CAJAS MUNICIPALES	40 395	39 706	39 361	39 465	40 103	41 520	41 692	41 591	41 380	42 426	45 556	45 954	46 463
Caja Municipal de Sullana	25 090	23 957	24 175	24 269	24 785	26 053	26 619	26 747	26 446	26 960	28 850	29 545	29 811
Caja Municipal de Piura	9 155	9 503	8 983	8 949	8 825	9 063	8 795	8 515	8 883	9 056	9 410	9 132	9 181
Caja Municipal de Trujillo	6 151	6 246	6 203	6 246	6 493	6 404	6 277	6 329	6 051	6 410	7 295	7 277	7 471
CR NUESTRA GENTE	1 174	1 283	1 373	1 416	1 424	1 422	1 565	1 499	1 596	1 676	1 826	1 651	1 446
EMPRESAS FINANCIERAS	1 434	1 337	1 312	1 344	1 341	1 213	1 199	1 192	1 224	1 248	1 160	1 223	1 213
CREDISCOTIA FINANC	1 434	1 337	1 312	1 344	1 341	1 213	1 199	1 192	1 224	1 248	1 160	1 223	1 213
FINANCIERA TFC S A	0	0	0	0	0	0	0	0	0	0	0	0	0
FINANCIERA EDYFICAR	0	0	0	0	0	0	0	0	0	0	0	0	0
TOTAL	119 836	119 427	116 678	116 595	114 764	115 537	117 441	115 745	116 198	118 288	125 120	125 344	128 271
En M/N	77 517	76 854	76 685	76 152	76 055	77 028	78 376	78 639	77 241	79 600	82 039	84 214	87 993
En M/E	42 319	42 574	39 993	40 443	38 709	38 510	39 065	37 106	38 957	38 688	43 081	41 130	40 278

FUENTE : SUPERINTENDENCIA DE BANCA Y SEGUROS

ELABORACIÓN: BCRP. Sede regional Piura. Departamento de Estudios Económicos

ANEXO 10

TUMBES: CRÉDITO DEL SISTEMA FINANCIERO
(Saldos en miles de nuevos soles)

ENTIDADES FINANCIERAS	2009											2010	
	FEB	MAR	ABR	MAY	JUN	JUL	AGO	SEP	OCT	NOV	DIC	ENE	FEB
I.- SISTEMA BANCARIO	213 528	212 724	210 218	209 714	212 306	212 610	212 659	215 044	214 678	217 983	215 463	217 190	218 842
A . BANCO DE LA NACIÓN													
B . EMPRESAS BANCARIAS	213 528	212 724	210 218	209 714	212 306	212 610	212 659	215 044	214 678	217 983	215 463	217 190	218 842
Crédito	55 932	55 779	54 696	54 427	55 670	56 207	56 806	57 949	58 783	59 637	58 433	58 667	59 459
Interbank	10 123	9 462	9 925	9 441	10 217	9 861	8 941	10 406	9 050	8 827	8 814	10 076	10 097
Scotiabank	23 738	24 001	24 883	25 264	25 503	25 706	24 935	24 645	23 809	23 434	22 649	22 405	21 799
B B V A Banco Continental	48 696	48 431	45 737	45 589	46 233	46 265	45 144	44 780	45 573	48 096	48 411	48 796	50 855
Financiero	50 773	50 261	50 211	50 146	49 674	49 301	50 361	50 291	49 667	49 840	49 316	49 047	48 373
Mi Banco	24 265	24 790	24 766	24 848	25 009	25 269	26 472	26 974	27 796	28 150	27 839	28 200	28 258
II. INSTITUCIONES DE MICROFINANZAS	150 848	152 370	159 996	161 996	162 686	165 229	167 968	171 927	175 334	177 423	173 459	170 747	172 658
CAJAS MUNICIPALES	131 899	133 517	136 354	137 570	137 999	139 726	141 840	145 123	147 551	148 634	143 372	140 190	141 224
Caja Municipal de Sullana	74 029	75 108	76 340	76 356	76 334	76 260	76 433	77 371	78 531	77 213	74 403	72 936	73 210
Caja Municipal de Piura	42 820	42 843	43 676	44 379	44 256	46 033	47 213	48 797	49 371	51 150	48 974	48 445	49 067
Caja Municipal de Trujillo	15 050	15 566	16 338	16 836	17 409	17 433	18 194	18 954	19 648	20 270	19 995	18 810	18 947
CR Nuestra Gente	5 514	5 932	6 256	6 735	7 069	7 436	7 869	8 240	8 767	9 070	9 204	9 363	9 696
EDPYME Efectiva	3 877	3 871	3 801	3 977	3 717	3 870	3 941	3 960	4 004	4 042	4 597	4 436	4 383
EMPRESAS FINANCIERAS	9 558	9 049	13 586	13 713	13 902	14 197	14 318	14 604	15 012	15 678	16 287	16 758	17 355
Crediscotia Financiera	7 832	7 307	11 804	11 882	12 089	12 387	12 550	12 846	13 218	13 904	14 515	15 036	15 603
Financiera TFC S A	1 394	1 383	1 395	1 436	1 392	1 374	1 326	1 294	1 307	1 300	1 330	1 282	1 267
Financiera EDYFICAR	332	360	387	396	420	437	441	463	487	474	442	440	485
TOTAL	364 376	365 094	370 214	371 710	374 992	377 839	380 627	386 971	390 011	395 406	388 922	387 937	391 500
En M/N	299 452	302 439	310 796	313 822	317 586	320 548	325 433	331 303	334 212	337 363	332 609	330 440	332 253
En M/E	64 924	62 655	59 418	57 888	57 406	57 291	55 194	55 669	55 799	58 044	56 313	57 496	59 248

FUENTE : SUPERINTENDENCIA DE BANCA Y SEGUROS

ELABORACIÓN: BCRP. Sede regional Piura. Departamento de Estudios Económicos

ANEXO 11

TUMBES: CARTERA PESADA EN EL SISTEMA FINANCIERO
(En porcentajes)

ENTIDADES FINANCIERAS	2009											2010	
	FEB	MAR	ABR	MAY	JUN	JUL	AGO	SEP	OCT	NOV	DIC	ENE	FEB
0.00	1.80	1.90	2.20	1.90	1.40	1.60	1.50	2.00	2.20	2.20	1.50	1.50	1.54
. Crédito	2.62	2.62	16.21	43.44	42.07	42.07	42.07	45.43	45.43	52.15	24.55	28.22	34.78
. Interbank	0.08	0.08	0.33	0.96	0.99	1.55	1.55	1.12	2.62	2.75	2.59	3.37	2.94
. Scotiabank	0.78	0.78	2.53	2.55	2.55	2.60	2.60	2.85	2.85	2.90	2.94	2.98	3.04
. Continental	0.69	0.69	0.39	0.27	0.27	0.21	0.21	0.39	0.39	0.44	0.46	0.60	0.39
. Mi Banco	2.75	2.75	3.00	4.06	3.55	3.60	3.60	4.22	4.27	4.86	5.10	6.36	4.42
. Del Trabajo	-	-	-	-	-	-	-	-	-	-	-	-	-
B. INSTITUCIONES DE MICROFINANZAS	5.50	5.30	5.10	5.00	4.80	5.00	5.30	5.40	5.40	5.40	5.30	5.30	5.34
. CMAC Piura	3.98	3.48	3.31	3.32	3.42	3.65	3.68	3.41	3.39	3.50	3.51	3.81	3.92
. CMAC Sullana	4.05	3.39	4.08	6.13	5.83	5.85	5.85	8.12	6.58	7.34	6.01	8.94	8.42
. CMAC Trujillo	5.54	5.65	6.10	6.10	6.00	6.70	6.70	4.16	nd	nd	nd	9.14	7.47
. CRAC Nuestra Gente*	1.70	1.70	1.90	2.30	2.30	1.50	1.80	1.70	1.90	2.10	1.80	1.80	1.84
. EDPYME Efectiva	3.30	3.20	4.60	7.00	4.30	4.10	4.60	5.70	4.90	4.90	4.60	4.60	4.64
EMPRESAS FINANCIERAS	7.60	5.90	2.10	1.30	1.00	1.00	0.80	0.60	0.60	0.70	0.80	0.80	0.84
TOTAL	3.40	3.40	3.50	3.30	2.90	3.10	3.20	3.50	3.50	3.50	3.20	3.20	3.24

* A partir del 2008

FUENTE : Superintendencia de Banca y Seguros (SBS)

ELABORACIÓN: Dpto. de Estudios Económicos BCRP - Sede Regional Piura

Ficha Técnica

Metodología del Cálculo del Indicador de Actividad Económica Regional

Cálculo del Indicador Regional

El Indicador de Actividad Económica Regional es un indicador parcial de corto plazo, que busca medir el desenvolvimiento de la economía departamental, a partir de la evolución de la actividad de los principales sectores. Los sectores considerados representan el 41,5 por ciento del Valor Agregado Bruto del departamento, publicado por el INEI.

El indicador se obtiene mediante la agregación ponderada de los índices sectoriales, utilizando como factor de ponderación la estructura porcentual anual del VAB del año 2007, calculado por el INEI.

$$\text{Indicador} = \sum_{i=1}^n I_{\text{sector } i(t)} * w_i$$

I_i = Índice del sector i en el período (mes) t
 n = Número de sectores que componen el índice
 w_i = Peso relativo ponderado del sector i en base a su contribución al PBI departamental 2007.

Lo sectores que incluye el indicador son: agropecuario, pesca, manufactura, electricidad y agua, construcción, servicios gubernamentales y servicios financieros. En algunos casos, el valor de producción es virtualmente total (agricultura, pesca, electricidad y agua) y en otros (manufactura) parcial y aproximado a través de una muestra representativa.

Fuentes de información sectoriales:

- Para el sector agropecuario, el Ministerio de Agricultura. Para pesca, la información sobre pescado en estado fresco proviene de la Dirección Regional de Pesquería, mientras que la de congelado se obtiene del Ministerio de la Producción (boletín mensual).
- Para el sector manufactura, la única fuente es el Ministerio de la Producción que reporta mensualmente el dato de producción de

congelado, dado que ésta es la única actividad industrial relevante en Tumbes.

- Para el sector electricidad y agua, las fuentes son: el Organismo Supervisor de la Inversión en Energía y Minería (Osinergmin) y la empresa Aguas de Tumbes S.A., respectivamente.
- Para el sector construcción, la fuente es la empresa Cementos Pacasmayo S.A.A..
- Para los sectores servicios gubernamentales y servicios financieros, las fuentes son el Ministerio de Economía y Finanzas (Sistema Integrado de Administración Financiera del Sector Público SIAF-SP) y la Superintendencia de Banca, Seguros y AFP, respectivamente.

Metodología sectorial

- El índice de los sectores agropecuario, pesca, hidrocarburos, manufactura, electricidad y agua, se calcula en base al Valor Bruto de Producción, de la siguiente manera:

$$\text{Índice sector } i = \left[\frac{VBP_{it}}{VBP_i \text{ prom. 2007}} \right] \times 100$$

en donde:

i = Sector analizado

VBP_{it} = Valor Bruto de la Producción del sector i del mes t a precios de 1994.

$VBP_i \text{ prom. 2007}$ = Valor Bruto de Producción promedio 2007 del sector i a precios de 1994.

- El valor bruto de producción (VBP) de los sectores agropecuario, pesca, manufactura, electricidad y agua, se obtiene de la aplicación de los precios del año base (1994), a los volúmenes de producción de los sectores respectivos. Los precios del año base son los utilizados por la Dirección Nacional de Cuentas Nacionales del INEI.

- El VBP del sector construcción se estima de manera indirecta y se utiliza como información básica los despachos de cemento. En consecuencia, queda por fuera el dato de movimiento del sector atribuible a obra pública en infraestructura vial, que utiliza intensivamente asfalto y otros insumos.
- El VBP del sector servicios gubernamentales se calcula a partir del gasto en *Remuneraciones* y compra de *Bienes y Servicios* del Gobierno Regional, que se deflactan a precios del año 1994, utilizando el IPC de Lima Metropolitana. La fuente es el Ministerio de Economía y Finanzas.

El VBP del sector Servicios Financieros se calcula a partir de la sumatoria de los saldos de intermediación (créditos directos y depósitos) de las instituciones financieras que operan en el departamento, deflactados a precios de 1994, utilizando el IPC.

Estructura del Indicador de Actividad Económica Regional	
Sectores	Ponderación (%) /1
Agropecuario	7.0%
Pesca	5.8%
Manufactura	5.7%
Construcción	5.9%
Electricidad y agua	1.5%
Servicios gubernamentales	13.8%
Servicios financieros /2	1.8%
Total	41.5%

/1 Peso relativo en la estructura del VAB departamental calculado por el INEI para el año 2007

/2 Corresponde al peso del sector financiero en el VAB nacional

