



BANCO CENTRAL DE RESERVA DEL PERÚ

SUCURSAL DE PIURA

**SÍNTESIS ECONÓMICA DE LAMBAYEQUE
AGOSTO 2010¹**

DEPARTAMENTO ESTUDIOS ECONÓMICOS

¹ En la preparación de este documento intervinieron Mario Alvarado Tabacchi, Rosario Alama Salazar, Bersabeth Palacios Padrón y Kiel Arroyo Labán.

CONTENIDO

RESEÑA INTRODUCTORIA	2
I. ACTIVIDAD PRODUCTIVA.....	3
1.1.Producción.....	3
1.1.1Producción Agropecuaria.....	3
1.1.2. Producción Pesquera.....	8
1.1.3. Producción Manufacturera.....	9
1.1.4. Construcción.....	11
1.1.5. Electricidad y Agua.....	11
II. SECTOR EXTERNO.....	12
2.1 Exportaciones.....	12
III. FINANZAS PÚBLICAS.....	17
3.1. Gobierno Central.....	17
3.2. Gobierno Regional.....	17
3.3. Gobierno Local.....	19
IV. MONEDA Y CRÉDITO.....	20
4.1. Depósitos del Sistema Financiero.....	20
4.2. Crédito del Sistema Financiero.....	21
4.3. Crédito a la pequeña y Microempresa.....	23
V. INFORMACIÓN ESTADÍSTICA.....	24
Anexo 1: Producción Agropecuaria.....	25
Anexo 2: Lambayeque cosechas.....	26
Anexo 3: Lambayeque Área Sembrada (Has).....	27
Anexo 4: Producción Pesquera.....	28
Anexo 5: Producción Manufacturera (Índice 1994 = 100).....	29
Anexo 6: Producción Manufacturera (Variaciones Porcentuales).....	30
Anexo 7: Exportaciones FOB por Grupo de Producto.....	31
Anexo 8: Exportaciones de Productos Tradicionales.....	32
Anexo 9: Exportaciones de Productos No Tradicionales.....	33
Anexo 10: Exportaciones por Bloque Económico y países.....	34
Anexo 11: Ingresos Corrientes del Gobierno Central.....	35
Anexo 12: Depósitos y Obligaciones el Sistema Financiero.....	36
Anexo 13: Cartera Pesada en el Sistema Financiero.....	37
Anexo 14: Crédito de Sistema Financiero.....	38
Ficha técnica.....	39

DIRECCIÓN EN INTERNET

<http://www.bcrp.gob.pe>

RESEÑA INTRODUCTORIA

En los primeros ocho meses del año, el **Indicador de Actividad Económica Regional** decreció 1,3 por ciento respecto a similar período del año anterior, debido a desempeños negativos de los sectores agropecuario (-5,3 por ciento), pesquero (-25,4 por ciento), manufacturero (-8,5 por ciento), electricidad y agua (-0,6 por ciento) y de servicios gubernamentales (-2,5 por ciento). Ello no pudo ser contrarrestado por crecimientos de los sectores de construcción (5,4 por ciento) y servicios financieros (9,1 por ciento).

En agosto, las **exportaciones** del departamento de Lambayeque fueron de US\$50,4 millones, siendo superiores en 104,6 por ciento a las registradas en igual mes del año pasado, por el incremento en la

oferta de productos tradicionales (141,6 por ciento) y no tradicionales (35,7 por ciento).

En el plano fiscal, los **ingresos corrientes del Gobierno Central** bordearon los S/.23,2 millones en el mes bajo análisis, lo que supuso un ligero incremento del 2,7 por ciento con relación a similar período del año anterior. Este desempeño obedeció a la mayor captación de impuestos a los ingresos (4,1 por ciento de crecimiento) y del impuesto general a las ventas (9,1 por ciento). De otro lado, el **gasto del gobierno regional** se incrementó en 17,9 por ciento.

Con relación al **sistema financiero**, los **depósitos** y los **créditos** aumentaron en 10,2 y 14,2 por ciento, respectivamente, en comparación con julio del año pasado. La **mora** fue de 3,5 por ciento.

I. ACTIVIDAD PRODUCTIVA

1.1. Producción

En los primeros ocho meses del año, el **Indicador de Actividad Económica Regional** decreció 1,3 por ciento respecto a similar período del año anterior, debido a desempeños negativos de los sectores agropecuario (-5,3 por ciento), pesquero (-25,4 por ciento), manufacturero (-8,5 por

ciento), electricidad y agua (-0,6 por ciento) y de servicios gubernamentales (-2,5 por ciento). Ello no pudo ser contrarrestado por crecimientos de los sectores de construcción (5,4 por ciento) y servicios financieros (9,1 por ciento).

CUADRO Nº 1
INDICADOR DE ACTIVIDAD ECONÓMICA REGIONAL 1/ 2/
(Variación porcentual respecto a similar período del año anterior)

Sectores	Ponderación 3/	2010
		Enero-Agosto
Agropecuario	10.0	- 5.3
Agricultura	7.1	- 6.4
Pecuario	2.9	3.9
Pesca	0.2	- 25.4
Manufactura	12.1	- 8.5
Primaria	9.4	- 6.9
No primaria	2.7	- 9.7
Construcción	6.4	5.4
Electricidad y agua	0.8	- 0.6
Servicios gubernamentales	6.4	- 2.5
Servicios financieros	1.8	9.1
TOTAL	37.7	- 1.3

1/ Es un indicador parcial de la actividad económica de la región que alcanza una cobertura de 37,7 por ciento del valor agregado bruto de la producción regional según cifras del INEI

2/ Cuadro actualizado con información al 22 de octubre de 2010.

3/ Corresponde a la estructura productiva de la región para el año 2007 según cifras del INEI. En el caso de los servicios financieros se considera como ponderación el promedio nacional para dicho año (1,8 por ciento).

Fuente: Ministerio de Agricultura, Ministerio de la Producción, empresas industriales, Cementos Pacasmayo, OSINERMINING, EPSEL, SUNAT, MEF-SIAF, SBS.

Elaboración: BCRP, Sucursal Piura

1.1.1. Producción Agropecuaria

En agosto, la **actividad agropecuaria** se contrajo en 2,6 por ciento respecto a igual mes del año anterior, debido a la caída del subsector agrícola (-4,2 por ciento), que no

pudo ser compensada por la recuperación del subsector pecuario (8,0 por ciento). En lo que va del año, el sector decreció 5,3 por ciento.

CUADRO Nº 2
VALOR BRUTO DE PRODUCCIÓN AGROPECUARIO
(Variación real 1/)

	AGOSTO		ENE - AGO	
	2009	2010	2009	2010
Subsector Agrícola	13.5	-4.2	5.1	-6.4
Subsector Pecuario	-7.0	8.0	-3.6	3.9
Sector Agropecuario	10.4	-2.6	4.1	-5.3

1/ Respecto al mismo mes o período del año anterior

FUENTE: Dirección Regional de Agricultura de Lambayeque

ELABORACIÓN: BCRP, Sede Regional Piura - Dpto. de Estudios Económicos

CUADRO Nº 3
PRODUCCIÓN DE PRINCIPALES PRODUCTOS AGRÍCOLAS 1/
(en TM)

CULTIVO	AGOSTO			ENERO - AGOSTO		
	2009	2010	Var. %	2009	2010	Var. %
Algodón	1 026	837	-18.4	11 586	6 548	-43.5
Arroz	0	8 914	n.d.	451 651	396 681	-12.2
Café	101	190	88.1	379	571	50.8
Cebolla	3 440	2 962	-13.9	16 498	27 223	65.0
Caña de azúcar	282 077	286 907	1.7	1 896 941	1 757 136	-7.4
Frijol Caupí	522	143	-72.6	2 035	1 096	-46.1
Frijol G/S	927	408	-56.0	1 153	808	-29.9
Limón	2 776	2 454	-11.6	34 723	24 841	-28.5
Maíz Amarillo Duro	16 212	18 402	13.5	69 306	67 744	-2.3
Maíz Amiláceo	666	752	12.9	3 793	4 315	13.8
Maíz Choclo	3 600	2 440	-32.2	17 992	18 305	1.7
Mango	0	0	n.d.	6 171	42 961	596.2
Papa	256	95	-63.1	2 772	3 127	12.8
Piquillo	0	0	n.d.	7 866	1 155	-85.3
Trigo	523	570	9.0	1 273	1 448	13.7
Yuca	2 808	1 481	-47.3	7 930	10 889	37.3

1/ Cifras preliminares

FUENTE: Dirección Regional de Agricultura de Lambayeque

ELABORACIÓN: BCRP, Sede Regional Piura - Dpto. de Estudios Económicos

El desempeño negativo de la actividad agrícola respondió básicamente a la menor producción de algodón (-18,4 por ciento) y limón (-11,6 por ciento). El primero de estos cultivos enfrentó una severa reducción de sus siembras durante la actual campaña, a raíz de pobres resultados económicos en la campaña anterior, en medio de una caída de la demanda y los precios por efecto de la crisis internacional. De otro lado, el limón se ha visto afectado por un proceso de reemplazo del mismo por otros cultivos tales como el maracuyá, capsicum y palto, en la zona de Motupe, habida cuenta de que dicho cítrico ha venido sufriendo un

deterioro de su rentabilidad ante precios bajos y costos elevados (riego por bombeo oneroso).

En contraste, la producción de arroz y caña de azúcar se incrementó. En el primer caso incidió el hecho de que la campaña anterior estuvo más adelantada, de modo que las cosechas concluyeron en julio. Por otra parte, en lo relativo a la caña, cabe mencionar que la empresa Pomalca, que estuvo paralizada en el mes precedente, reinició su funcionamiento e incluso operó más días que en agosto del 2009.

Gráfico Nº 1
Producción de Maíz Amarillo (miles TM)

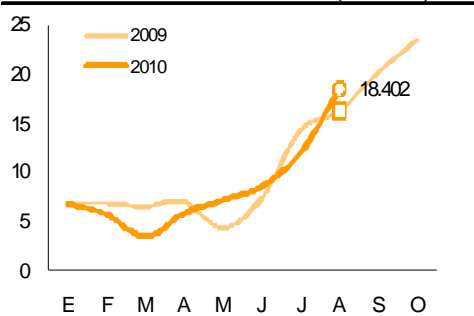

Fuente: OIA Lambayeque Elab.: BCRP Piura - Est. Económicos

Gráfico Nº 2
Producción de Caña de Azúcar (miles TM)

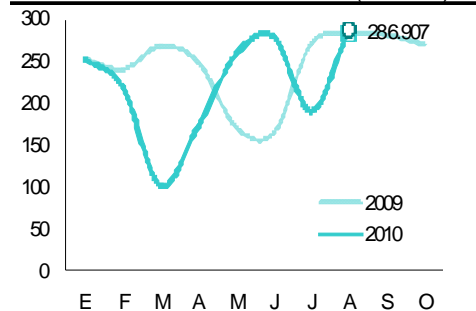

Fuente: OIA Lambayeque Elab.: BCRP Piura - Est. Económicos

GRÁFICO Nº 3
PARTICIPACIÓN EN EL VBP AGRÍCOLA
(ENERO - AGOSTO 2010)

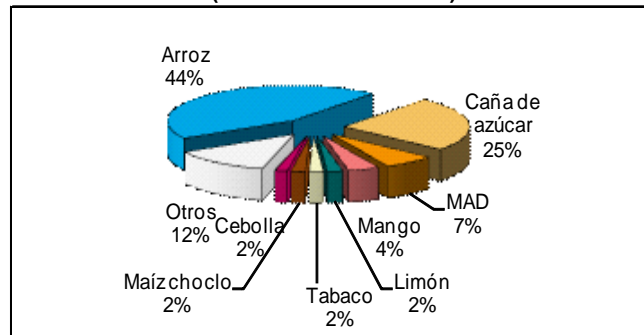

ELABORACIÓN: BCRP Sede Regional Piura. Dpto de Estudios Económicos

En el mes bajo análisis predominaron claramente los incrementos en los precios en chacra de los principales cultivos de la región. Los mayores repuntes se observaron en maíz choclo (80,3 por ciento), yuca (71,0 por ciento), frijol caupí (33,9 por ciento) y limón (22,0 por ciento). En este comportamiento influyó tanto la caída en la

producción cuanto la recuperación de la demanda. Es también destacable una ligera reversión en la caída del precio del algodón, ante la recuperación de la industria textil nacional; de consolidarse esta tendencia, se propiciaría un mayor incentivo a la siembra de este cultivo en la campaña agrícola que se inicia.

CUADRO Nº 4
PRECIOS EN CHACRA DE PRINC. CULTIVOS
(Nuevos soles por Kg.)

Cultivos	AGOSTO		Var. %
	2009	2010	
Algodón	2.86	3.00	5.0
Arroz	0.00	0.82	n.a.
Café	5.33	5.91	10.8
Frijol Caupí	1.78	2.39	33.9
Frijol G/S	2.63	3.21	21.8
Limón	0.49	0.60	22.0
Maíz Amarillo	0.60	0.66	10.7
Maíz Amiláceo	1.76	0.99	-43.7
Maíz Choclo	0.82	1.48	80.3
Mango	s.c.	s.c.	s.c.
Papa	0.55	0.55	0.0
Trigo	0.91	1.00	9.6
Yuca	0.45	0.77	71.0

FUENTE: Dirección Regional de Agricultura de Lambayeque

ELABORACIÓN: BCRP, Sede Regional Piura - Dpto. Est. Económicos

Gráfico Nº 4
Precio en Chacra de Yuca (S/. x kg)

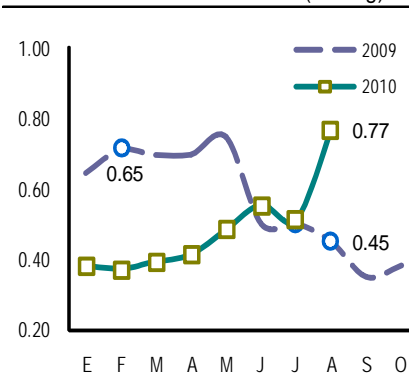

Fuente: OIA - Lambayeque

Elab.: BCRP - Sede Piura

CUADRO 5
DISP. DE AGUA EN RESERVIORIOS Y RÍOS
(m³/seg.)

Reservorios	AGOSTO		Var. %
	2009	2010	
La Leche ^{1/}	2.2	0.3	-84.4
Chancay Lambayeque ^{1/}	8.1	6.2	-23.3
Zaña ^{1/}	2.7	--	n.d.
Tinajones ^{2/}	307.9	224.1	-27.2

^{1/} Caudal promedio del mes

^{2/} Volumen disponible promedio del mes

FUENTE: Dirección Regional de Agricultura de Lambayeque

ELABORACIÓN: BCRP Sede Regional Trujillo. Dpto Est. Económicos

En el primer mes de la campaña agrícola 2010-2011, las siembras se contrajeron en 31,5 por ciento, merced a una disminución en la instalación de arroz (-45,5 por ciento) y maíz amarillo duro (-40,3 por ciento). El factor subyacente es básicamente la menor dotación del recurso hídrico, reflejada en una caída del 27,2 por ciento en el volumen de agua almacenado en la represa de Tinajones. La expectativa es que en los próximos meses se supere esta restricción a fin de que puedan concretarse las intenciones de siembra declaradas por los productores en la respectiva encuesta

realizada por el Ministerio de Agricultura. Según la misma, los agricultores proyectan sembrar 48 093 hectáreas de arroz en la actual campaña, lo cual supondría 12,2 por ciento menos que en la campaña 2009-2010. En compensación de ello, otro resultado destacable de la encuesta, es la propensión de los agricultores a instalar más algodón; en efecto, la intención sería ejecutar 5 835 hectáreas de este cultivo; es decir, 10,8 por ciento más que en la campaña pasada, en virtud a una relativa mejora en los precios de esta fibra natural.

CUADRO Nº 6
SUPERFICIE SEMBRADA 1/
(Has)

CULTIVO	AGOSTO	
	2009	2010
CULTIVOS TRANSITORIOS	6 882	4 715
Algodón	0	0
Arroz	3 090	1 685
Camote	345	162
Frijol Caupí	202	311
Frijol G/S	164	187
Maíz Amarillo Duro	1 302	777
Maíz Amiláceo	260	181
Maíz Choclo	245	236
Menestras	519	210
Papa	225	105
Páprika	33	0
Piquillo	6	40
Trigo	1	0
Yuca	173	100
Otros	317	721
Total	6 882	4 715

^{1/} Cifras preliminares

FUENTE: Dirección Regional de Agricultura de Lambayeque

ELABORACIÓN: BCRP, Sede Regional Piura - Dpto. de Estudios Económicos

La actividad pecuaria creció 8,0 por ciento con relación a agosto del año anterior, en virtud a comportamientos positivos de todas las especies cárnicas y de la leche. En

particular, la producción de carne de vacuno se incrementó en 18,1 por ciento, mientras que la de aves tuvo un desempeño mucho más modesto (0,2 por ciento).

**CUADRO N° 7
PRODUCCIÓN PECUARIA
(en TM)**

ESPECIES	AGOSTO			ENERO - AGOSTO		
	2009	2010	Var %	2009	2010	Var %
Carne de Ave	989	991	0.2	8 019	7 763	-3.2
Carne de Ovino	39	40	2.5	326	320	-1.9
Carne de Porcino	157	210	34.0	1 303	1 476	13.3
Carne de Vacuno	235	277	18.1	1 808	2 017	11.6
Carne de Caprino	20	21	9.3	151	167	10.6
Huevos	272	269	-1.3	2 189	2 159	-1.3
Leche	3 060	3 251	6.2	24 237	25 988	7.2

FUENTE: Dirección Regional de Agricultura de Lambayeque

ELABORACIÓN: BCRP Sede Regional Piura. Dpto de Estudios Económicos

**GRAFICO N° 5
PARTICIPACIÓN EN EL VBP PECUARIO
(ENERO - AGOSTO 2010)**

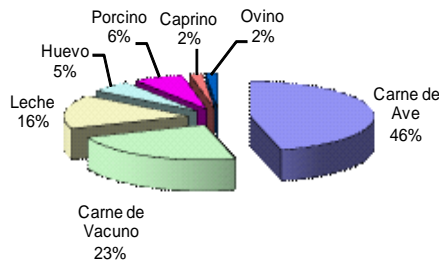

ELABORACIÓN: BCRP Sede Regional Piura. Dpto de Est. Econ.

**Gráfico N° 6
Precio en Granja: Carne de Ave (S/. x kg)**

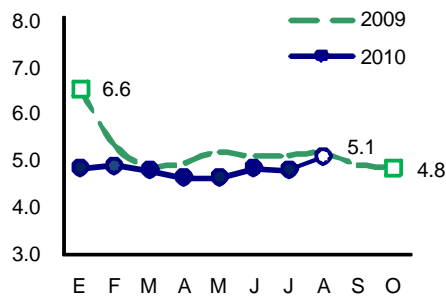

Fuente: DIA - Región Lambayeque Elab.: Est. Econ. BCRP

**Gráfico N° 7
Precio en Granja: Carne de Vacuno (S/. x kg)**

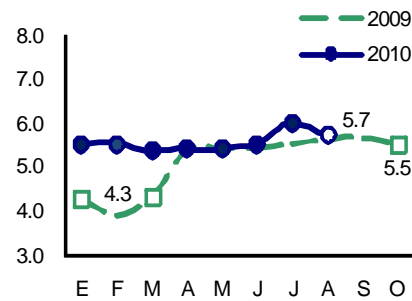

Fuente: DIA - Región Lambayeque Elab.: Est. Econ. BCRP

1.1.2. Producción Pesquera

En agosto, la **producción pesquera** decreció en 16,9 por ciento con relación a igual mes del año anterior; básicamente por el menor desembarque de caballa, barrilete

y tollo destinados al consumo en estado fresco. En el lapso enero-agosto del año en curso, la caída sectorial fue de 25,4 por ciento.

**CUADRO N° 8
PRODUCCIÓN PESQUERA
(T.M.B)**

ESPECIES	AGOSTO			ENERO - AGOSTO		
	2009	2010	Var.% 1/	2009	2010	Var.% 1/
Bonito	38	52	36.8	1 859	999	-46.3
Caballa	48	35	-27.1	1 689	888	-47.4
Barrilete	33	0	-100.0	59	560	849.2
Cachema	9	11	22.2	125	293	134.4
Lisa	5	0	-100.0	716	154	-78.5
Suco	1	1	0.0	112	110	-1.8
Lorna	7	6	-14.3	56	108	92.9
Tollo	21	2	-90.5	226	102	-54.9
Raya	7	3	-57.1	102	47	-53.9
Jurel	0	0	n.d.	0	36	n.d.
Bagre	2	2	0.0	19	12	-36.8
Cabrilla	0	2	n.d.	22	8	-63.6
Lenguado	0	1	n.d.	2	2	0.0
Cojino	1	0	-100.0	1	0	-100.0
Sardina	0	0	n.d.	0	0	n.d.
Otros	12	35	191.7	185	358	93.5
TOTAL			- 16.9			- 25.4

1/ Variación en términos reales a precios de 1994

Fuente : Ministerio de la Producción. Dirección Regional de Pesquería - Lambayeque

Elaboración: BCRP Sede Regional Piura. Departamento de Estudios Económicos.

1.1.3. Producción Manufacturera

En agosto, la actividad industrial decreció 11,1 por ciento respecto a similar mes del año anterior, debido a caídas del subsector primario (-0,2 por ciento) y no primario

(-19,7 por ciento). En lo que va del año, la producción sectorial se contrajo en 8,5 por ciento.

CUADRO Nº 9
VALOR BRUTO DE PRODUCCIÓN SECTOR MANUFACTURA
(Variación real 1/)

	AGOSTO		ENE - AGO	
	2009	2010	2009	2010
Manufactura Primaria	-4.3	-0.2	18.2	-6.9
Manufactura no Primaria	14.4	-19.7	27.5	-9.7
Total Sector	5.3	-11.1	23.5	-8.5

1/ Respecto al mismo mes o período del año anterior

FUENTE: Empresas Industriales y Dirección Regional de Agricultura

ELABORACIÓN: BCRP, Sede Regional Piura - Dpto. de Estudios Económicos

En este mes, la producción de azúcar se mantuvo respecto del nivel de agosto del 2009. La empresa Pomalca, que estuvo paralizada en el mes previo, reanudó sus operaciones y los días de molienda se incrementaron respecto a igual período del

año anterior, en razón de lo cual su producción se incrementó en 13,0 por ciento; en contraste, Pucalá registró una caída del 8,0 por ciento debido a la disminución de sacarosa en la caña procesada.

CUADRO Nº 10
PRODUCCIÓN MANUFACTURERA PRIMARIA
(Índice de volumen físico: 1998 = 100)

CIUU - Rama de Actividad	AGOSTO			ENERO - AGOSTO		
	2009	2010	Var. %	2009	2010	Var. %
Azúcar	183.3	182.9	-0.2	147.1	137.0	-6.9
Total	183.3	182.9	-0.2	147.1	137.0	-6.9

1/ Cifras preliminares

FUENTE: Empresas azucareras y Dirección Regional de Agricultura

ELABORACIÓN: BCRP, Sede Regional Piura - Dpto. de Estudios Económicos

El desempeño negativo de la manufactura no primaria obedeció a caídas en la producción de arroz pilado (-26,3 por ciento) y café soluble (-15,3 por ciento). En el primer caso, incidió una relativa disminución en la disponibilidad de arroz cáscara, mientras que la rama procesadora de café se vio afectada por un incremento

en el precio de este grano. Por el contrario, es notable el repunte en la actividad frutícola (135,9 por ciento), en virtud a la incursión de nuevos operadores en la región, que han dado un marcado impulso a la producción de derivados del maracuyá, entre otros.

CUADRO Nº 11
PRODUCCIÓN MANUFACTURERA NO PRIMARIA
(Índice de volumen físico: 1998 = 100)

CIUU - Rama de Actividad	AGOSTO			ENERO - AGOSTO		
	2009	2010	Var. %	2009	2010	Var. %
Alimentos y Bebidas						
Arroz pilado	146.0	107.7	-26.3	133.5	115.5	-13.5
Café soluble	54.6	46.2	-15.3	39.5	32.8	-16.8
Jugos de Fruta	1127.9	2660.2	135.9	588.0	1657.1	181.8
Fideos	0.0	8.8	n.d.	10.1	11.6	14.8
Insumos químicos						
Aceite Esencial de Limón	0.0	23.1	n.d.	77.8	91.8	18.0
Cáscara Desh. de Limón	0.0	20.5	n.d.	72.0	97.7	35.7
Alcohol etílico	22.0	23.9	8.4	23.9	23.9	-0.2
Total	121.8	97.8	-19.7	109.6	99.0	-9.7

1/ Cifras preliminares

FUENTE: Empresas Industriales y Dirección Regional de Agricultura

ELABORACIÓN: BCRP, Sede Regional Piura - Dpto. de Estudios Económicos

Gráfico Nº 8

Precio FOB Conservas de Aji Piquillo (US\$ x kg)

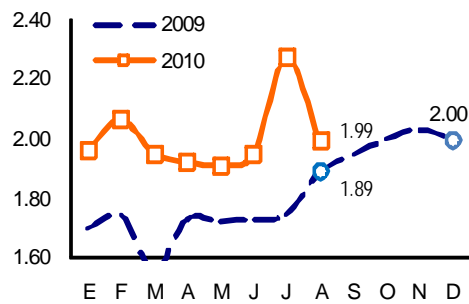

Fuente: ADUANAS Elaboración: BCRP - Sede Regional Piura

Gráfico Nº 9

Precio FOB de Frijol Castilla (US\$ x kg.)

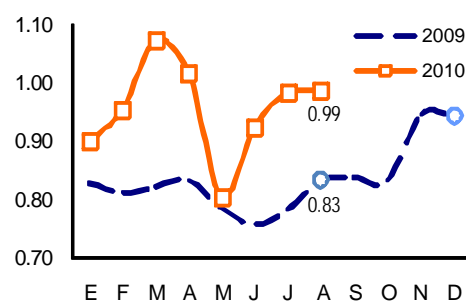

Fuente: ADUANAS Elaboración: BCRP - Sede Regional Piura

1.1.4 Construcción

En agosto, el **sector de la construcción**, medido a través del despacho de cemento, creció en 5,4 por ciento respecto de similar

mes del año anterior. En los ocho primeros meses del año en curso, la expansión sectorial fue también de 5,4 por ciento.

CUADRO N° 12
PRINCIPALES INDICADORES DEL SECTOR CONSTRUCCIÓN

	AGOSTO			ENERO - AGOSTO		
	2009	2010	Var %	2009	2010	Var %
Despacho de cemento (tm)	28 042	29 555	5.4	195 398	205 927	5.4

1/ Variación en términos reales

FUENTE : Empresa de Cementos Pacasmayo S.A.A.

ELABORACION : BCRP, Sede Regional Piura. Dpto. de Estudios Económicos.

1.1.5. Electricidad y Agua

En agosto, la **producción de electricidad y agua** decreció en 11,2 por ciento con relación a igual mes del año anterior, básicamente por

la menor generación energética (-41,5 por ciento). En el lapso enero-agosto, la contracción sectorial fue de 0,6 por ciento.

CUADRO N° 13
PRODUCCIÓN DE ELECTRICIDAD Y AGUA

	AGOSTO			ENERO - AGOSTO		
	2009	2010	Var %	2009	2010	Var %
Electricidad (mwh)	6 332	3 703	-41.5	17 475	13 328	-23.7
Agua (m3)	4 416 540	4 420 893	0.1	34 766 252	35 601 684	2.4
Variacion del sector			-11.2			-0.6

1/ Variación en términos reales

FUENTE : Osinerg

ELABORACION : BCRP, Sede Regional Piura. Dpto. de Estudios Económicos.

II. SECTOR EXTERNO

2.1. Exportaciones

En agosto, las **exportaciones** del departamento de Lambayeque fueron de US\$50,4 millones, siendo superiores en 104,6 por ciento a las registradas en igual mes del año pasado, por el incremento en la oferta de productos tradicionales (141,6 por ciento) y no tradicionales (35,7 por ciento).

En el primero de dichos grupos se observó un repunte en la venta de café (140,7 por ciento)

y azúcar (60,6 por ciento). En el caso de los productos no tradicionales, se apreciaron aumentos en frijoles y otras legumbres (62,1 por ciento), jugo de maracuyá (130,4 por ciento), pimientos preparados (23,9 por ciento), bananas Cavendish Valery (103,7 por ciento) y jugo de limón (9,3 por ciento). Por otro lado, disminuyó la exportación de paltas (-10,1 por ciento) y páprika (-83,7 por ciento).

CUADRO N° 14
EXPORTACIONES DEL DEPARTAMENTO DE LAMBAYEQUE POR SECTORES
(Valor FOB en miles de US \$)

	AGOSTO			ENERO - AGOSTO		
	2009	2010	Var %	2009	2010	Var %
I. Productos Tradicionales	16 013	38 694	141.6	57 979	133 095	129.6
Agropecuario	16 013	38 694	141.6	57 979	133 095	129.6
II. Productos No Tradicionales	8 594	11 664	35.7	65 709	83 788	27.5
Agropecuario	8 441	11 299	33.9	61 753	80 892	31.0
Químico	134	322	140.3	2 079	2 396	15.2
Otros	19	43	126.3	1 877	500	- 73.4
Total Exportaciones	24 607	50 358	104.6	123 688	216 883	75.3

FUENTE : SUNAT.

ELABORACIÓN: BCRP, Sede Regional Piura. Departamento de Estudios Económicos

En el lapso enero-agosto del presente año, las exportaciones aumentaron en 75,3 por ciento respecto a similar período del 2009. El aporte relativo de los productos tradicionales fue de

61,4 por ciento frente a 38,6 por ciento de los no tradicionales. El sector agropecuario se constituyó en el principal generador de divisas.

GRAFICO N° 10
ESTRUCTURA DE LAS EXPORTACIONES POR GRUPO DE PRODUCTO

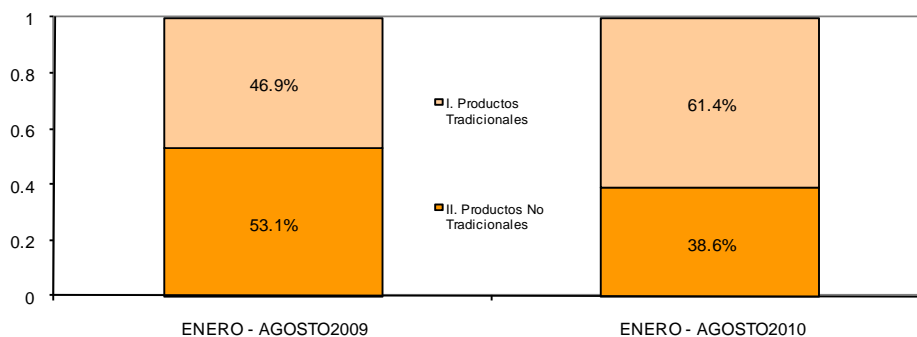

FUENTE: SUNAT.
ELABORACIÓN: BCRP, Sede Regional Piura. Dpto. de Estudios Económicos

GRAFICO N° 11
ESTRUCTURA DE LAS EXPORTACIONES POR SECTORES DE ORIGEN

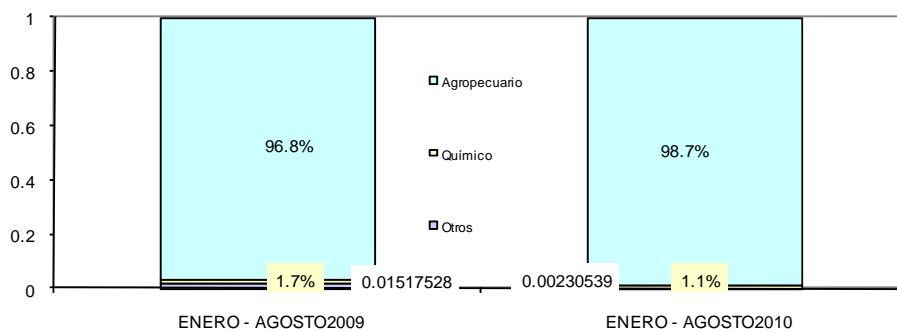

FUENTE: SUNAT
ELABORACIÓN: BCRP, Sede Regional Piura. Dpto. de Estudios Económicos

CUADRO N° 15
EXPORTACIONES DEL DEPARTAMENTO DE LAMBAYEQUE POR PRINCIPALES PRODUCTOS
(Valor FOB en miles de US\$)

	AGOSTO			ENERO-AGOSTO 2010		
	2009	2010	var %	2009	2010	var %
Café	15 931	38 345	140.7	56 547	127 484	125.4
Frijoles y otras legumbres	2 205	3 572	62.1	12 652	23 368	84.7
Jugo de maracuyá	1 147	2 642	130.4	5 213	16 114	209.1
Pimientos preparados	2 830	3 506	23.9	22 464	11 029	- 50.9
Paltas	43	39	- 10.1	225	6 407	2 742.6
Mangos	41	33	- 19.7	2 078	5 772	177.8
Azúcar	82	131	60.6	1 432	5 393	276.6
Bananas tipo "cavendish valery"	117	238	103.7	536	1 721	221.3
Jugo de limón	125	136	9.3	1 166	1 650	41.5
Uvas	0	0	n.d.	157	1 470	833.7
Cortezas de limón	36	62	71.4	1 305	1 367	4.8
Aceite esencial de limón	0	213	n.d.	1 275	1 274	- 0.1
Páprika y otros frutos capsicum	540	88	- 83.7	3 054	1 242	- 59.3
Manteca de cacao	289	103	- 64.3	1 350	1 131	- 16.2
Alcohol etílico sin desnaturalizar	113	108	- 4.1	704	1 011	43.5
Arroz	251	0	- 100.0	5 009	961	- 80.8
Otros	858	1 140	32.9	8 521	9 488	11.4
Total Exportaciones	24 607	50 358	104.6	123 688	216 883	75.3

FUENTE : SUNAT.

ELABORACIÓN : BCRP, Sede Regional Piura. Dpto. de Estudios Económicos

En el lapso enero-agosto del año en curso, los principales países de destino presentaron la

siguiente estructura de adquisiciones, según productos:

CUADRO N° 16
ESTRUCTURA DE EXPORTACIONES POR PAISES DE DESTINO
ENERO-AGOSTO 2010

País	Principales productos	% del total	Valor FOB (millones \$)	Estructura % por país
Estados Unidos		32.0%	69.3	
	Café		38.1	55.0%
	Otras legumbres		12.7	18.3%
	Pimiento piquillo, Morrón y otros		8.0	11.5%
	Azúcar		4.0	5.8%
	Mangos		1.8	2.6%
	Manteca de cacao		1.1	1.6%
	Páprika y otros frutos capsicum		0.1	0.1%
	Otros		3.5	5.1%
Alemania		28.7%	62.3	
	Café		61.5	98.7%
	Otras legumbres		0.7	1.1%
	Mangos		0.1	0.2%
Países Bajos		11.0%	23.9	
	Jugo de maracuyá		13.3	55.6%
	Mangos		2.3	9.6%
	Bananas Cavendish Valery		1.1	4.6%
	Jugo de limón		0.9	3.8%
	Uvas		0.5	2.1%
	Otros		5.8	24.3%
Ecuador		3.2%	7.0	
	Productos vegetales diversos		4.1	58.6%
	Azúcar		1.4	20.0%
	Otros		1.5	21.4%
Canadá		3.0%	6.6	
	Café		4.5	68.2%
	Mangos		0.6	9.1%
	Otras legumbres		0.5	7.6%
	Pimiento piquillo, Morrón y otros		0.5	7.6%
	Otros		0.5	7.6%
Bélgica		2.6%	5.7	
	Café		4.5	78.9%
	Otras legumbres		1.0	17.5%
	Otros		0.2	3.5%
Suecia		2.1%	4.6	
	Café		4.2	91.3%
	Otras legumbres		0.4	8.7%
Reino Unido		1.5%	3.2	
	Café		1.1	34.4%
	Otras legumbres		1.4	43.8%
	Otros		0.7	21.9%
Chile		1.4%	3.1	
	Productos vegetales diversos		2.4	77.4%
	Pimiento piquillo, Morrón y otros		0.3	9.7%
	Otros		0.4	12.9%
España		1.2%	2.7	
	Paltas		1.6	59.3%
	Frijoles y otras legumbres		0.5	18.5%
	Páprika y otros frutos capsicum		0.3	11.1%
	Pimiento piquillo, Morrón y otros		0.2	7.4%
	Otros		0.1	3.7%
Otros		13.1%	28.5	
Total		100.0%	216.9	

FUENTE : SUNAT.

ELABORACIÓN : BCRP, Sede Regional Piura. Dpto. de Estudios Económicos

En cuanto a los principales productos de exportación del departamento de

Lambayeque, a continuación se consignan los países adquirentes:

CUADRO N° 17
EXPORTACIONES DE PAISES POR DESTINO
ENERO-AGOSTO 2010

Producto	Principales países de destino	% del total	Valor FOB (millones \$)	Estructura % por producto
Café		58.8%	127.5	
	Alemania		61.5	48.2%
	Estados Unidos		38.1	29.9%
	Bélgica		4.5	3.5%
	Suecia		4.2	3.3%
	Italia		2.2	1.7%
	Otros		17.0	13.3%
Otras legumbres		10.8%	23.4	
	Estados Unidos		12.7	54.3%
	Bélgica		1.0	4.3%
	España		0.5	2.1%
	Canadá		0.4	1.7%
	Otros		8.8	37.6%
Jugo de maracuyá		7.4%	16.1	
	Países Bajos		13.3	82.6%
	Otros		2.8	17.4%
Pimiento piquillo, morrón y otros		5.1%	11.0	
	Estados Unidos		8.0	72.7%
	Canadá		0.5	4.5%
	España		0.2	1.8%
	Otros		2.3	20.9%
Mangos		2.6%	5.7	
	Países Bajos		2.3	40.4%
	Estados Unidos		1.8	31.6%
	Otros		1.6	28.1%
Uvas		0.7%	1.5	
	Países Bajos		0.5	33.3%
	Estados Unidos		0.5	33.3%
	Rusia		0.2	13.3%
	Otros		0.3	20.0%
Corteza de limón		0.6%	1.4	
	Dinamarca		1.4	100.0%
Arroz		0.5%	1.0	
	Panamá		1.0	100.0%
Otros		13.5%	29.3	
Total		100.0%	216.9	

FUENTE : SUNAT.

ELABORACIÓN : BCRP, Sede Regional Piura. Dpto. de Estudios Económicos

III. FINANZAS PÚBLICAS

3.1 Gobierno Central

En agosto, la recaudación de ingresos corrientes del Gobierno Central bordeó los S/.23,2 millones, mostrando un ligero incremento del 2,7 por ciento con relación a igual mes del año pasado. Los impuestos a los ingresos se expandieron en 4,1 por

ciento mientras que el impuesto general a las ventas lo hizo en 9,1 por ciento. En los ocho primeros meses del año, la recaudación fiscal creció en 13,4 puntos porcentuales.

CUADRO N° 18
LAMBAYEQUE: INGRESOS CORRIENTES DEL GOBIERNO CENTRAL
(En miles de Nuevos Soles)

	Agosto			Enero - Agosto		
	2009	2010	Var.% 1/	2009	2010	Var.% 1/
I. INGRESOS TRIBUTARIOS	22 040	23 149	2.7	183 004	209 971	13.4
1. Impuestos a los Ingresos	8 586	9 143	4.1	79 956	85 903	6.2
Personas Naturales	2 210	2 685	18.7	17 148	20 761	19.6
Personas Jurídicas	6 022	6 125	-0.6	51 493	52 546	0.9
Regularización	354	333	-8.0	11 314	12 596	10.3
2. Impuestos a la Importación	2	2	-23.4	11	11	-1.0
3. Impuesto General a las ventas (IGV)	9 523	10 629	9.1	81 706	98 725	19.4
Operaciones Internas	9 515	10 620	9.1	81 657	98 671	19.4
Operaciones Externas	8	9	13.3	49	54	9.8
4. Impuesto Selectivo al Consumo (ISC)2/	196	325	61.6	1 100	2 270	103.7
5. Otros Ingresos tributarios	3 732	3 051	-20.1	20 231	23 063	12.5
II. INGRESOS NO TRIBUTARIOS	14	11	-21.5	102	105	1.5
TOTAL	22 054	23 160	2.7	183 106	210 076	13.4

1/ Variación en términos reales

2/ Incluye ISC por operaciones externas

Fuente: Superintendencia Nacional de Administración Tributaria - SUNAT

Elaboración: BCRP, Sede Regional Piura. Departamento de Estudios Económicos

3.2 Gobierno Regional

En agosto, los gastos del Gobierno Regional alcanzaron los S/. 43,1 millones, lo que implicó un incremento del 17,9 por ciento respecto a similar período del año anterior. Los gastos corrientes mostraron un repunte mensual del 16,4 por ciento, en tanto que los gastos de capital crecieron en 36,7 por ciento; en este último caso,

correspondieron en medida importante a los desembolsos por la ejecución del Hospital Regional de Lambayeque.

No obstante, el gasto de la autoridad regional en lo que va del año apenas creció en 0,3 por ciento.

CUADRO N° 19
LAMBAYEQUE: GASTOS DEL GOBIERNO REGIONAL
(En miles de Nuevos Soles)

	Agosto			Enero - Agosto		
	2009	2010	Var.% 1/	2009	2010	Var.% 1/
GASTOS CORRIENTES	33 104	39 415	16.4	280 391	283 510	-0.1
Personal y Obligaciones Sociales	19 766	21 560	6.6	176 270	171 225	-4.0
Pensiones y Otras Prest.Soc.	6 943	7 015	-1.2	62 244	61 627	-2.1
Bienes y Servicios	5 337	4 686	-14.2	36 372	38 425	4.3
Otros Gastos Corrientes	1 058	6 154	468.6	5 505	12 233	118.8
GASTOS DE CAPITAL	2 664	3 725	36.7	79 130	81 517	2.0
Donaciones y Transferencias	0	146	nd	0	50 000	nd
Adq. Activos no financieros	2 664	3 579	31.3	78 897	31 517	-60.6
Otros Gastos de Capital	0	0	0.0	233	0	-100.0
TOTAL	35 768	43 140	17.9	359 521	365 028	0.3

1/ Variación en términos reales

Fuente: Ministerio de Economía y Finanzas

Elaboración: BCRP, Sede Regional Piura - Departamento de Estudios Económicos

Los gastos del mes fueron financiados en gran parte con “Recursos Ordinarios”, los cuales representaron el 87,9 por ciento del total y se incrementaron en 20,6 por ciento

con relación a agosto del 2009. De otro lado, los “Recursos Determinados” aumentaron de manera considerable (869,2 por ciento).

CUADRO N° 20
GASTOS DEL GOBIERNO REGIONAL POR FUENTE DE FINANCIAMIENTO
(En miles de Nuevos Soles)

	Agosto			Enero - Agosto		
	2009	2010	Var.% 1/	2009	2010	Var.% 1/
Recursos ordinarios	30 717	37 905	20.6	321 744	319 867	-1.7
Recursos Determinados	213	2 112	869.2	5 841	16 296	nd
Recursos directamente recaudados	2 592	2 438	-8.1	18 881	20 264	6.0
Donaciones y transferencias	2 246	685	-70.2	13 055	8 570	-35.1
Operaciones de crédito	0	0	0.0	0	31	nd
TOTAL	35 768	43 140	17.9	359 521	365 028	0.3

1/ Variación en términos reales

Fuente: Ministerio de Economía y Finanzas

Elaboración: BCRP, Sede Regional Piura - Departamento de Estudios Económicos

El Presupuesto Institucional Modificado (PIM), que bordea los S/. 663,8 millones, muestra una ejecución del 55,0 por ciento al

finalizar agosto, con un avance del 63,7 por ciento en gastos corrientes y del 37,3 por ciento en gastos de capital.

3.2 Gobierno Local

En el mes bajo análisis, los gastos municipales de Chiclayo totalizaron S/.15,8 millones, resultando menores en 9,5 por ciento a los ejecutados en el mismo mes de año anterior. En particular, se contrajeron

los gastos de capital (-19,9 por ciento). No obstante, el gasto acumulado en el período enero-agosto se expandió en 9,4 por ciento con relación a similar lapso del año pasado.

CUADRO N° 21
CHICLAYO: GASTOS DEL GOBIERNO LOCAL
(En miles de Nuevos Soles)

	Agosto			Enero - Agosto		
	2009	2010	Var. %	2009	2010	Var. %
GASTOS CORRIENTES	7 723	8 160	3.3	65 794	63 801	-5.2
Personal y Obligaciones Socia	4 123	4 629	9.7	36 395	34 367	-7.7
Obligaciones Previsionales	1 112	1 076	-5.4	8 818	8 995	-0.3
Bienes y Servicios	2 140	2 180	-0.4	17 858	18 943	3.7
Donaciones y Transferencias	129	241	82.6	535	784	43.3
Otros Gastos Corrientes	219	34	-84.6	2 188	711	-68.2
GASTOS DE CAPITAL	9 375	7 678	-19.9	63 352	80 801	24.7
Donaciones y Transferencias	0	0	0.0	90	0	-100.0
Adquisición de Activos no fina	9 228	7 536	-20.2	61 951	79 403	25.3
Otros Gastos de Capital	147	142	-5.3	1 311	1 398	4.2
TOTAL	17 098	15 839	-9.5	129 146	144 603	9.4

Fuente: Ministerio de Economía- SIAF

Elaboración: BCRP, Sede Regional Piura - Departamento de Estudios Económicos.

El financiamiento del gasto se hizo principalmente con “Recursos Determinados”, los cuales significaron el 46,1 por ciento del total pero disminuyeron

en 7,1 por ciento. La segunda fuente de ingresos fueron los “Recursos Ordinarios”, que también se contrajeron en 17,2 por ciento.

CUADRO N° 22
CHICLAYO: GASTOS DEL GOBIERNO LOCAL, POR FUENTE DE FINANCIAMIENTO
(En miles de Nuevos Soles)

	Agosto			Enero - Agosto		
	2009	2010	Var. %	2009	2010	Var. %
Recursos Ordinarios	5,871	4,976	-17.2	28,859	60,729	105.7
Recursos Determinados	7,678	7,298	-7.1	56,121	53,283	-7.2
Recursos directamente recaudados	2,804	3,255	13.5	27,465	27,052	-3.7
Donaciones y transferencias	742	309	-59.3	16,294	3,336	-80.0
Operaciones de créditos oficiales	3	1	-67.4	407	202	-51.5
TOTAL	17,098	15,839	-9.5	129,146	144,603	9.4

Fuente: Ministerio de Economía- SIAF

Elaboración: BCRP, Sede Regional Piura - Departamento de Estudios Económicos

El Presupuesto Institucional Modificado (PIM), al mes de agosto, bordea los S/.245 millones y muestra una ejecución del 59,0

por ciento, con un avance del 59,0 por ciento tanto en gastos corrientes cuanto en gastos de capital.

IV. MONEDA Y CRÉDITO

4.1. Depósitos del Sistema Financiero

Al término del mes, el saldo de depósitos del sistema financiero bordeó los S/.1 092,3 millones, mostrando un crecimiento del 10,2 por ciento respecto a similar período del año anterior. Las captaciones de las empresas bancarias se incrementaron en 5,6 por ciento mientras que las de instituciones de microfinanzas lo hicieron en 25,2 por

ciento.

Los depósitos en moneda nacional representaron el 64,4 por ciento del saldo total y mostraron una expansión interanual del 21,9 por ciento; en contraste, las captaciones en moneda extranjera se contrajeron en 6,1 por ciento.

CUADRO N° 23
LAMBAYEQUE: DEPÓSITOS DEL SISTEMA FINANCIERO
(Saldos en miles de nuevos soles)

	AGOSTO		
	2009	2010	Var.% 1/
Empresas Bancarias	740 875	800 038	5.6
Instituciones de Microfinanzas	228 258	292 273	25.2
Cajas Municipales	186 667	239 620	25.5
Cajas Rurales	33 856	46 692	34.8
Empresas Financieras	7 735	5 960	-24.7
Total	969 133	1092 311	10.2
En M/N	564 471	703 691	21.9
En M/E	404 663	388 620	-6.1

1/ Variación en valores reales

FUENTE: Superintendencia de Banca y Seguros (SBS)

ELABORACIÓN: BCRP, Sede Regional Piura. Departamento de Estudios Económicos

Los ahorros corrientes representaron el 40,9 por ciento del saldo total de depósitos del sistema financiero y, a su vez, mostraron también el mayor crecimiento relativo (23,5

por ciento). En segundo orden de importancia se ubicaron los depósitos a plazo, que dieron cuenta del 40,3 por ciento de las captaciones.

CUADRO N° 24
LAMBAYEQUE: EVOLUCIÓN SEGÚN TIPO DE DEPÓSITOS
(Saldos en miles de nuevos soles)

	AGOSTO		
	2009	2010	Var.% 1/
Vista	181 398	205 433	10.7
Ahorros	353 445	446 429	23.5
A plazo	434 291	440 449	-0.9
Total	969 133	1092 311	10.2

1/ Variación en valores reales

FUENTE: Superintendencia de Banca y Seguros (SBS)

ELABORACIÓN: BCRP, Sede Regional Piura. Departamento de Estudios Económicos

El Banco de Crédito es la entidad que registró la mayor participación en el saldo total de depósitos, con una significación del 29,1 por ciento, seguido del Banco

Continental (18,1 por ciento) y la Caja Piura (11,8 por ciento). En conjunto, estas tres entidades representaron el 59,0 por ciento de las captaciones del sistema.

CUADRO N° 25
LAMBAYEQUE: PARTICIPACIÓN EN LOS DEPÓSITOS
(en %)

	AGOSTO		
	Miles de S/.	Mes	Acumulado
Crédito	317 407	29.1	29.1
Continental	197 993	18.1	47.2
Caja Piura	129 118	11.8	59.0
Scotiabank	105 889	9.7	68.7
Interbank	70 047	6.4	75.1
Caja Municipal Trujillo	68 711	6.3	81.4
Interamericano de Finanzas	49 075	4.5	85.9
CRAC Sipán S A	38 063	3.5	89.4
Caja Municipal Sullana	32 836	3.0	92.4
Financiero	24 769	2.3	94.7
Mi Banco	14 912	1.4	96.0
CR Nuestra Gente (*)	8 223	0.8	96.8
Falabella	8 016	0.7	97.5
HSBC Bank Perú	7 717	0.7	98.2
Crediscotia Financiera	5 948	0.5	98.8
Caja Municipal Paíta	5 712	0.5	99.3
Azteca	3 452	0.3	99.6
CMCP Lima	3 243	0.3	99.9
Banco Ripley S.A	761	0.1	100.0
CR Chavin	406	0.0	100.0
Financiera Edyficar	12	0.0	100.0
TOTAL	1092 311	100.0	

FUENTE: Superintendencia de Banca y Seguros (SBS)

ELABORACIÓN: BCRP, Sede Regional Piura. Departamento de Estudios Económicos

5.2. Créditos del Sistema Financiero

El saldo de créditos en el mes ascendió a S/2 803,5 millones, lo que implicó un repunte del 14,2 por ciento respecto de agosto del año anterior. En este desempeño gravitaron especialmente las empresas bancarias, las cuales mostraron un crecimiento del 17,8 por ciento.

La solarización de las colocaciones fue del 80,3 por ciento, en línea con el hecho de que los créditos en moneda nacional se incrementaron en 17,2 por ciento en términos interanuales, mientras que las colocaciones en moneda extranjera sólo lo hicieron en 3,6 por ciento.

CUADRO N° 26
LAMBAYEQUE: CRÉDITO DEL SISTEMA FINANCIERO
(Saldos en miles de nuevos soles)

	AGOSTO		
	2009	2010	Var. % 1/
Empresas Bancarias	1 787 461	2 154 757	17.8
Instituciones de Microfinanzas	611 228	648 724	3.7
Cajas Municipales	404 905	381 888	-7.8
Cajas Rurales	38 166	50 825	30.2
Edpymes	77 160	85 473	8.3
Empresas Financieras	90 997	130 539	40.2
Total	2 398 689	2 803 481	14.2
En M/N	1 877 576	2 251 089	17.2
En M/E	521 113	552 391	3.6

1/ Variación en valores reales

FUENTE: Superintendencia de Banca y Seguros (SBS)

ELABORACIÓN: BCRP, Sede Regional Piura. Departamento de Estudios Económicos

El Banco de Crédito mostró la mayor participación en las colocaciones del sistema (21,1 por ciento), secundado por el Banco Continental (19,3 por ciento) y

Scotiabank (13,7 por ciento). Estas tres entidades representaron conjuntamente el 54,0 por ciento de las colocaciones del sistema financiero.

CUADRO N° 27
LAMBAYEQUE: PARTICIPACIÓN EN LOS CRÉDITOS

(en %)

	AGOSTO		
	Miles de S/.	Mes	Acumulado
Crédito	590 886	21.1	21.1
Continental	540 446	19.3	40.4
Scotiabank	382 678	13.7	54.0
Interbank	195 371	7.0	61.0
Caja Piura	153 872	5.5	66.5
Interamericano de Finanzas	139 525	5.0	71.4
CMAC Trujillo	122 815	4.4	75.8
Financiero	116 830	4.2	80.0
Mi Banco	92 524	3.3	83.3
Crediscotia Financiera	90 013	3.2	86.5
CMAC Sullana	84 431	3.0	89.5
Falabella	64 444	2.3	91.8
Edpyme Alternativa	46 803	1.7	93.5
Edpyme Raíz	31 494	1.1	94.6
Financiera Edyficar	30 539	1.1	95.7
CR Nuestra Gente (*)	25 823	0.9	96.6
HSBC Bank Perú	20 352	0.7	97.3
CRAC Sipán S A	16 983	0.6	97.9
CMAC Paita	11 701	0.4	98.4
CMCP Lima	9 069	0.3	98.7
Edpyme Solidaridad	7 176	0.3	98.9
Azteca	7 023	0.3	99.2
Financiera Efectiva	6 782	0.2	99.4
CR Chavin	5 583	0.2	99.6
Ripley S.A-	4 678	0.2	99.8
Financiera TFC S A	3 205	0.1	99.9
Señor de Luren	2 437	0.1	100.0
TOTAL	2 803 481	100.0	

(*) Mediante Res.SBS de agosto, se fusionó CR Nor Perú a CR Sur y ED. Crear Tacna.

FUENTE: Superintendencia de Banca y Seguros (SBS)

ELABORACIÓN: BCRP, Sede Regional Piura. Departamento de Estudios Económicos

A fines de agosto, el saldo de las colocaciones superó en S/.1 711,2 millones al de depósitos; es decir, en 156,7 por ciento.

Por tipo de crédito, observamos que los

créditos comerciales predominan en la estructura de colocaciones del sistema financiero (36,5 por ciento) y los créditos a microempresas destacan en cuanto a dinamismo (73,2 por ciento).

CUADRO N°28
Colocaciones por Tipo de Crédito

Tipo Crédito	Var.% 1/	Part.% Ago.10
Comercial	-12.9	36.5%
Consumo	9.3	25.4%
Hipotecario	22.9	9.5%
MES	73.2	28.5%

2/ Variación en términos reales

FUENTE: Superintendencia de Banca y Seguros (SBS)

En cuanto a la cartera pesada, ésta se ubicó en 3,5 por ciento, como porcentaje de las colocaciones brutas, resultando mayor en

0,2 puntos porcentuales a la morosidad de agosto del año anterior.

CUADRO N° 29
LAMBAYEQUE: MOROSIDAD EN EL SISTEMA FINANCIERO1/
(En % de las colocaciones brutas)

	AGOSTO		Ago.10/Ago.09
	2009	2010	Var.% 1/
Agrobanco	16.0	5.8	-10.2
Empresas Bancarias	2.8	2.5	-0.3
Instituciones de Microfinanzas			
Cajas Municipales	4.9	7.9	3.0
Cajas Rurales	3.9	6.5	2.6
Edpymes	5.4	1.9	-3.5
Empresas Financieras	1.2	1.7	0.5
Total	3.3	3.5	0.2

1/ Cartera pesada= créditos vencidos + créditos en cobranza judicial / colocaciones brutas

FUENTE: Superintendencia de Banca y Seguros (SBS)

ELABORACIÓN: BCRP, Sede Regional Piura. Departamento de Estudios Económicos

5.3 Crédito a la pequeña y microempresa

El crédito otorgado por las entidades especializadas en micro y pequeña empresa alcanzó un saldo de S/.741,2 millones; es

decir, 5,9 por ciento más, en términos reales, respecto del saldo registrado en el mismo mes del año anterior.

CUADRO N° 30
CRÉDITO OTORGADO A LA PEQUEÑA Y MICROEMPRESA
(Saldos en miles de nuevos soles)

	AGOSTO		
	2009	2010	Var.% 1/
Instituciones Financieras	684 051	741 248	5.9
Mi Banco	72 824	92 524	3.7
CMAC Sullana	83 487	84 431	-1.2
CMCP Lima	5 086	9 069	74.3
Caja Piura	161 970	153 872	-7.1
CMAC Paita	7 419	11 701	54.2
CMAC Trujillo	146 942	122 815	-18.3
CR Nuestra Gente (**)	17 866	25 823	41.3
CR Chavin	2 915	5 583	87.2
CRAC Sipán S A	17 161	16 983	-3.3
CR Luren	225	2 437	958.8
Edpyme Raíz	23 887	31 494	28.9
Edpyme Solidaridad	4 687	7 176	49.7
Edpyme Efectiva	6 527	0	-100.0
Edpyme Alternativa	42 059	46 803	8.8
Crediscotia Financiera	69 109	90 013	27.3
Financiera TFC S A	3 904	3 205	-19.8
Financiera Edyficar	17 984	30 539	66.0
Financiera Efectiva	0	6 782	nd
Instituciones No Financieras	nd	nd	nd
TOTAL	684 051	741 248	5.9

1/ Variación en valores reales

(*) Convertida en Empresa Financiera desde marzo 2008.

(**) Mediante Res.SBS de agosto, se fusionó CR Nor Perú a CR Sur y ED. Crear Tacna.

FUENTE: Superintendencia de Banca y Seguros (SBS)

ELABORACIÓN: BCRP, Sede Regional Piura. Departamento de Estudios Económicos

INFORMACIÓN ESTADÍSTICA MENSUAL

ANEXO 1

LAMBAYEQUE: PRODUCCIÓN AGROPECUARIA
(TM)

	2009					2009	2010									
	AGO	SEP	OCT	NOV	DIC	ENE-DIC	ENE	FEB	MAR	ABR	MAY	JUN	JUL	AGO	ENE-AGO	
AGRICOLA																
Algodón	1 026	0	0	0	0	11 586	0	0	0	578	4 233	0	900	837	6 548	
Arroz	0	0	0	0	18 618	470 278	9 924	4 114	0	863	199 853	155 291	17 723	8 914	396 681	
Café	101	9	9	9	0	406	0	9	8	9	10	124	221	190	571	
Camote	4 079	4 329	11 473	5 327	3 770	38 323	2 108	1 340	551	353	1 090	1 645	1 199	853	9 139	
Frijol caupi	522	462	324	375	118	3 314	118	127	113	72	120	224	179	143	1 096	
Frijol grano seco	888	696	697	225	56	2 782	33	75	58	37	3	0	194	408	808	
Frijol palo verde	308	392	337	312	312	2 888	132	20	9	8	13	141	205	288	816	
Limón	2 996	2 363	2 000	1 848	1 935	42 804	3 082	3 610	3 352	2 503	3 274	3 421	3 145	2 454	24 841	
Maíz amiláceo	666	574	571	337	1 544	6 819	317	318	636	592	793	441	466	752	4 315	
Maíz amarillo duro	15 684	20 105	23 374	11 262	14 064	137 583	6 783	5 719	3 428	5 781	7 140	8 527	11 964	18 402	67 744	
Maíz choclo	3 600	2 034	1 242	2 863	1 613	25 744	3 366	2 500	2 171	1 820	2 160	1 789	2 059	2 440	18 305	
Papa	256	747	560	0	0	4 079	1 249	632	0	252	280	464	155	95	3 127	
Páprika	0	1	0	423	315	1 275	1 508	0	0	235	540	120	0	0	2 403	
Piquillo	0	4 465	5 587	4 639	5 390	27 947	964	36	155	0	0	0	0	0	1 155	
Trigo	523	475	1	0	0	1 749	0	0	0	0	0	264	614	570	1 448	
Yuca	2 808	1 754	556	1 531	1 137	12 988	569	2 066	1 294	1 598	1 477	1 165	1 239	1 481	10 889	
Mango	0	0	0	0	1 733	7 379	9 904	12 439	20 618	0	0	0	0	0	42 961	
Maracuyá	670	649	754	965	942	9 247	1 308	1 180	1 113	904	833	1 067	929	1 360	8 694	
Caña de azúcar*	282 077	281 075	269 876	262 166	280 211	2990 270	252 512	218 292	100 927	172 078	257 534	278 960	190 080	286 907	1757 290	
PECUARIO																
Carne de ave	1 090	992	985	986	978	12 061	974	979	976	962	967	923	991	991	7 763	
Carne de caprino	20	21	19	21	22	234	20	19	19	19	23	23	23	21	167	
Carne de ovino	34	46	42	46	41	487	41	41	43	40	35	37	42	40	320	
Carne de porcino	204	163	172	177	231	2 024	172	187	170	171	172	215	180	210	1 476	
Carne de vacuno	240	228	239	234	229	2 742	254	239	242	221	242	262	279	277	2 017	
Huevos	274	275	274	275	276	3 289	272	270	271	273	268	268	269	269	2 159	
Leche	2 910	3 032	3 145	3 180	3 220	36 664	3 255	3 218	3 204	3 241	3 278	3 281	3 260	3 251	25 988	

FUENTE : Ministerio de Agricultura - Región Lambayeque

ELABORACIÓN : Departamento de Estudios Económicos BCRP - Sede Regional de Piura

ANEXO 2

LAMBAYEQUE: COSECHAS
(Has)

CULTIVOS	2009					2009	2010								
	AGO	SEP	OCT	NOV	DIC	ENE-DIC	ENE	FEB	MAR	ABR	MAY	JUN	JUL	AGO	ENE-AGO
Algodón	0	0	0	0	0	0	0	0	0	0	816	0	0	20	836
Arroz	0	0	0	0	2 575	57 239	1 089	495	0	100	23 924	21 150	2 655	1 531	50 944
Frijol Caupi	457	325	0	342	132	2 167	117	92	67	48	96	177	171	145	913
Maíz Amarillo Duro	2 516	3 955	1 990	2 021	2 569	21 879	1 092	912	542	901	1 083	1 496	2 130	3 016	11 172
Maíz Amiláceo	397	299	0	201	740	3 088	160	141	364	374	503	223	234	368	2 367
Maíz Choclo	430	140	0	355	187	2 492	437	327	214	215	249	197	236	291	2 166
Papa	40	100	0	0	0	535	225	110	0	45	50	80	25	15	550
Trigo	605	1	0	0	0	908	0	0	0	0	0	330	749	684	1 763
Caña de Azúcar	2 252	2 250	2 415	2 415	2 728	25 536	2 461	2 004	849	1 506	2 204	2 758	1 834	2 269	15 883
TOTAL	6 697	7 070	4 405	5 334	8 931	113 843	5 581	4 081	2 036	3 189	28 925	26 411	8 034	8 339	86 594

FUENTE : Ministerio de Agricultura - Región Lambayeque.

ELABORACIÓN: Departamento de Estudios Económicos BCRP - Sede Regional Piura

ANEXO 3

LAMBAYEQUE: AREA SEMBRADA
(Has)

CULTIVOS	2009					2009	2010									
	AGO	SEP	OCT	NOV	DIC	ENE-DIC	ENE	FEB	MAR	ABR	MAY	JUN	JUL	AGO	ENE-AGO	
Algodón	0	0	20	44	722	2 113	200	187	0	0	0	0	0	0	387	
Arroz	3 080	1 024	35	0	48	43 624	18 772	29 578	1 611	0	0	0	0	1 685	51 646	
Camote	195	181	118	46	46	2 049	83	56	87	145	277	604	794	162	2 208	
Frijol Caupí	192	137	75	72	50	2 500	137	107	203	156	191	167	340	311	1 612	
Frijol G/S	59	75	45	95	60	2 891	5	0	25	140	509	302	1 116	187	2 284	
Maíz Amarillo Duro	938	681	907	773	1 060	22 385	1 679	2 044	2 965	3 612	1 259	1 855	1 314	777	15 505	
Maíz Amiláceo	195	161	69	474	235	3 759	360	330	383	473	127	111	182	181	2 147	
Maíz Choclo	190	217	337	359	209	3 275	215	219	197	308	291	306	332	236	2 104	
Menestras	266	211	101	275	55	10 180	71	244	895	199	785	1 286	4 289	210	7 979	
Papa	180	110	110	45	50	795	80	25	15	90	130	120	40	105	605	
Páprika	32	90	20	0	0	562	0	0	0	40	20	114	1	0	175	
Piquillo	0	6	0	0	0	972	0	0	0	0	51	473	541	40	1 105	
Trigo	1	0	0	0	0	1 976	330	550	933	75	0	0	0	0	1 888	
Yuca	93	96	117	187	143	1 616	181	159	137	133	87	93	80	100	970	
Limón	0	0	0	0	0	0	0	0	0	0	0	0	0	0	0	
Mango	0	0	0	0	0	0	0	0	0	0	0	0	0	0	0	
Otros	0	443	539	442	0	2 446	0	0	0	0	0	148	0	721	869	
TOTAL	5 421	3 432	2 493	2 812	2 678	101 143	22 113	33 499	7 451	5 371	3 727	5 579	9 029	4 715	91 484	

FUENTE: Dirección Regional de Agricultura de Piura

ELABORACIÓN: BCRP, Sede Regional Piura - Dpto. de Estudios Económicos

ANEXO 4

LAMBAYEQUE: PRODUCCIÓN PESQUERA
(T.M.)

	2009					2009	2010									
	AGO	SEP	OCT	NOV	DIC	ENE-DIC	ENE	FEB	MAR	ABR	MAY	JUN	JUL	AGO	ENE-AGO	
BONITO	38	34	3	2	10	1 908	10	0	176	371	78	311	0	52	998	
CABALLA	48	175	60	64	70	2 058	386	153	8	8	0	234	34	35	858	
CABRILLA	0	0	0	7	1	30	13	0	1	0	0	1	4	2	21	
CACHEMA	9	6	4	53	16	204	53	86	21	27	42	20	16	11	276	
COJINOVA	1	0	2	1	0	4	0	0	0	0	0	0	0	0	0	
JUREL	0	0	0	0	0	0	0	0	0	0	0	0	26	0	26	
LENGUADO	0	0	1	2	0	4	0	0	0	0	0	0	1	1	2	
LISA	5	4	2	28	96	845	133	11	15	0	1	0	0	0	160	
LORNA	7	1	0	20	13	90	10	13	24	1	12	36	6	6	108	
RAYA	7	3	7	17	7	137	9	6	9	8	7	3	5	3	50	
SARDINA	0	0	0	0	0	0	2	0	0	0	0	0	0	0	2	
SUCO	1	2	1	7	7	129	15	39	31	13	7	3	2	1	111	
TOLLO	21	14	16	12	12	281	46	24	10	4	4	10	3	2	103	
BAGRE	2	1	1	1	0	22	5	2	1	1	1	1	4	2	17	
OTROS	45	24	28	32	109	437	36	47	45	15	23	125	9	35	335	
TOTAL	184	263	128	246	342	6 149	718	381	341	448	175	744	110	150	3067	

FUENTE : Dirección del Ministerio de Pesquería Lambayeque

ELABORACION: BCRP. Sede Regional Piura. Departamento de Estudios Económicos

ANEXO 5

LAMBAYEQUE: PRODUCCIÓN MANUFACTURERA
(Índice de volumen físico : 1998 = 100)

DESCRIPCIÓN	2009					2009	2010								2010
	AGO	SEP	OCT	NOV	DIC	ENE-DIC	ENE	FEB	MAR	ABR	MAY	JUN	JUL	AGO	ENE-AGO
Manufactura Primaria	183.3	190.1	185.1	187.6	198.1	161.5	157.0	121.0	54.6	93.7	162.1	187.5	129.9	182.9	137.0
Azúcar	183.3	190.1	185.1	187.6	198.1	161.5	160.3	121.97	54.6	93.7	164.7	187.5	129.9	182.9	137.0
Manufactura No Primaria	121.8	140.1	115.7	114.5	78.8	110.0	91.5	74.9	110.3	104.3	112.4	97.1	105.9	97.8	99.0
Arroz envasado	146.0	169.0	140.0	141.7	88.1	133.9	113.3	86.2	131.2	123.1	135.7	107.5	119.4	107.7	115.5
Café soluble	54.6	52.8	51.1	27.9	53.4	39.5	7.3	15.2	32.4	36.9	22.3	48.9	53.5	46.2	32.8
Jugos de fruta	1127.9	869.7	536.8	883.5	845.8	653.3	1441	1613.2	1480.5	1073.4	1181.3	2015.1	1792.4	2660.2	1657.1
Fideos	0.0	50.0	19.5	29.3	19.3	19.9	7.6	14.8	0.0	28.6	4.3	8.1	20.2	8.8	11.6
Aceite esencial de limón	0.0	0.0	0.0	0.0	0.0	26.6	59.9	150.7	157.5	90.9	99.7	98.1	54.2	23.1	91.8
Cáscara de limón deshidrat.	0.0	0.0	0.0	0.0	0.0	28.0	62.1	157.0	179.2	102.1	105.0	102.5	53.5	20.5	97.7
Alcohol etílico	22.0	23.5	22.9	23.2	22.5	23.6	21.9	21.4	24.2	25.1	26.5	25.5	22.6	23.9	23.9
TOTAL	305.1	330.2	300.8	302.1	276.8	271.4	248.5	196.0	164.9	198.0	274.5	284.6	235.8	280.7	235.9

FUENTE: ENCUESTA A EMPRESAS INDUSTRIALES

ELABORACIÓN: Departamento de Estudios Económicos – BCRP Sede Regional Piura

ANEXO 6

LAMBAYEQUE: PRODUCCIÓN MANUFACTURERA
(Variación Porcentual)

DESCRIPCIÓN	2009					2009	2010							2010	
	AGO	SEP	OCT	NOV	DIC	ENE-DIC	ENE	FEB	MAR	ABR	MAY	JUN	JUL	AGO	ENE-AGO
Manufactura Primaria	-4.3	12.3	-4.6	1.5	18.0	16.1	1.4	-19.9	-66.6	-32.6	57.4	83.7	-27.8	-0.2	-6.9
Azúcar	-4.3	12.3	-4.6	1.5	18.0	16.1	1.4	-19.9	-66.6	-32.6	57.4	83.7	-27.8	-0.2	-6.9
Manufactura No Primaria	14.4	37.7	-11.0	15.5	-28.1	19.0	-21.1	-25.8	2.6	9.4	13.4	-1.7	-22.9	-19.7	-9.7
Arroz envasado	13.5	35.1	-14.3	11.6	-36.9	16.7	-20.3	-29.5	-5.6	3.6	13.9	-8.3	-27.0	-26.3	-13.5
Café soluble	21.2	26.2	11.1	3.8	72.1	7.9	-81.5	-66.2	122.0	26.4	-15.0	24.6	1.0	-15.3	-16.8
Maracuyá en jugo	48.9	474.9	406.6	139.0	646.9	255.5	198.5	542.5	13670.5	560.2	473.0	182.7	2.4	135.9	181.8
Fideos	-100.0	152.2	35.1	702.5	n.d.	48.1	n.d.	n.d.	-100.0	80.8	-100.0	-44.5	34.3	n.d.	14.8
Aceite esencial de limón	-100.0	-100.0	n.d.	n.d.	-100.0	-47.6	-53.3	35.2	193.8	170.7	-34.4	-18.5	n.d.	n.d.	18.0
Cáscara de limón deshidrat.	-100.0	-100.0	n.d.	n.d.	-100.0	-37.7	-51.8	40.3	207.8	161.8	12.1	-19.0	n.d.	n.d.	35.7
Alcohol etílico	8.9	20.6	12.4	36.2	-6.0	1.5	-16.0	8.5	1.0	4.9	8.0	23.1	-16.8	8.4	-0.2
TOTAL	5.3	25.8	-8.2	8.5	-7.5	17.6	-11.8	-23.2	-28.2	-8.8	29.0	28.5	-97.4	-11.1	-8.5

FUENTE: ENCUESTA A EMPRESAS INDUSTRIALES

ELABORACIÓN: Departamento de Estudios Económicos – BCRP Sede Regional Piura

ANEXO 7

LAMBAYEQUE: EXPORTACIONES FOB POR GRUPOS DE PRODUCTO 1/
(US\$)

TIPO	2009					2009	2010								2010
	AGO	SEP	OCT	NOV	DIC	ENE-DIC	ENE	FEB	MAR	ABR	MAY	JUN	JUL	AGO	ENE-AGO
I. PRODUCTOS TRADICIONALES	16 013	27 184	22 663	19 265	19 152	146 300	4 369	5 777	2 208	3 052	13 781	26 599	37 275	38 694	58 545
Agrícolas	16 013	27 184	22 663	19 265	19 152	146 300	4 369	7 116	2 208	3 052	13 781	26 599	37 275	38 694	58 545
II. PRODUCTOS NO TRADICIONALES	8 594	10 426	9 610	11 747	14 726	121 224	11 845	9 999	9 945	9 743	8 233	12 347	9 992	11 664	83 768
Agropecuarios	8 441	10 044	9 280	11 118	13 864	115 065	11 637	9 881	9 676	9 503	7 523	11 467	9 905	11 299	80 892
Químicos	134	361	279	581	508	3 808	81	47	204	204	653	798	87	322	2 396
Otros Productos No Tradicionales	19	21	51	49	354	2 352	126	71	65	37	57	82	0	43	480
TOTAL EXPORTACIONES	24 607	37 610	32 273	31 012	33 878	267 525	16 214	15 776	12 154	12 795	22 014	38 946	47 268	50 358	142 314

1/ Cifras preliminares

FUENTE : SUNAT

ELABORACIÓN: BCRP, Sede Regional Piura, Departamento de Estudios Económicos

ANEXO 8

LAMBAYEQUE: EXPORTACIONES DE PRODUCTOS TRADICIONALES 1/
(Miles de US\$)

TIPO	2009					2009	2010								2010
	AGO	SEP	OCT	NOV	DIC	ENE-DIC	ENE	FEB	MAR	ABR	MAY	JUN	JUL	AGO	ENE-AGO
AGRICOLAS	16 013	27 184	22 663	19 265	19 152	146 300	4 369	7 116	2 208	3 052	13 781	26 599	37 275	38 694	133 095
Azúcar															
Volúmen (TM)	0	0	0	0	0	0	0	0	0	0	0	0	0	0	0
Valor(Miles US\$)	0	0	0	0	0	0	0	0	0	0	0	0	0	218	218
Azúcar															
Volúmen (TM)	815	416	849	693	640	10 235	417	7 802	729	1 707	1 382	1 605	1 345	759	15 746
Valor(Miles US\$)	82	37	119	106	99	1 794	65	4 073	118	277	233	266	230	131	5 393
Café															
Volúmen (TM)	5 137	8 465	7 205	693	6 492	41 598	1 234	871	623	827	3 929	7 454	9 941	9 529	34 409
Valor(Miles US\$)	15 931	27 147	22 544	19 159	19 052	144 507	4 304	3 042	2 091	2 775	13 548	26 334	37 046	38 345	127 484
TOTAL	16 013	27 184	22 663	19 265	19 152	146 300	4 369	7 116	2 208	3 052	13 781	26 599	37 275	38 694	133 095

1/ Cifras preliminares

FUENTE: SUNAT

ELABORACIÓN: BCRP, Sede Regional Piura. Departamento de Estudios Económicos

ANEXO 9

LAMBAYEQUE: EXPORTACIONES DE PRODUCTOS NO TRADICIONALES 1/
(Miles de US\$)

TIPO	2009					2009	2010									
	AGO	SEP	OCT	NOV	DIC	ENE-DIC	ENE	FEB	MAR	ABR	MAY	JUN	JUL	AGO	ENE-AGO	
AGROPECUARIOS	8 441	10 044	9 280	11 118	13 864	115 065	11 614	9 881	9 676	9 503	7 449	11 088	9 905	11 258	80 374	
Cereales y sus preparaciones	276	63	26	7	32	5 446	32	341	361	141	181	30	3	32	1 121	
Frutas	1 562	1 219	1 423	3 342	6 084	25 159	5 366	10 805	4 088	4 788	3 540	5 665	3 903	3 330	41 483	
Bananas	117	161	151	176	173	1 348	198	191	241	203	199	264	187	238	1 722	
Corteza de Limón	36	73	0	43	0	1 511	37	275	335	209	84	302	63	62	1 367	
Jugos de frutas	1 271	825	618	696	1 569	11 870	1 865	2 013	2 110	1 596	1 867	3 204	2 331	2 778	17 764	
Mangos	41	77	21	21	928	3 150	1 717	1 914	1 197	361	118	312	120	33	5 772	
Palmitos	0	0	0	0	0	0	0	0	0	0	0	0	0	0	0	
Paltas	43	18	9	0	0	252	0	6 407	178	2 378	1 238	1 480	1 096	39	12 815	
Resto	53	64	624	2 406	3 414	7 028	1 549	4	26	41	34	104	107	179	2 044	
Legumbres	5 035	7 241	6 258	5 530	5 785	65 199	5 404	3 596	3 443	3 371	2 639	4 008	4 383	7 078	33 922	
Alcachofas	0	19	0	40	41	606	0	0	6	0	80	157	120	0	363	
Cebolla	31	0	14	0	0	71	0	0	0	0	0	11	11	0	23	
Espárragos	103	227	183	0	147	1 374	24	108	147	7	21	58	0	67	432	
Frijoles	1 655	2 341	2 596	40	2 182	18 291	1 048	755	769	732	771	1 474	1 621	2 574	9 744	
Pallares	0	0	0	40	0	40	0	0	0	0	0	0	0	0	0	
Resto de legumbres	3 246	4 653	3 464	5 410	3 414	44 817	4 332	2 733	2 521	2 632	1 767	2 307	2 631	4 437	23 360	
Vegetales diversos	733	350	729	690	819	9 381	634	663	1 053	764	906	1 032	1 117	541	6 711	
Resto de Productos agropecu	6	58	202	68	51	405	115	404	373	99	34	0	61	86	1 172	
Té, café, cacao y escencias	829	1 114	643	1 481	1 093	9 474	64	479	358	340	150	353	438	191	2 373	
Maderas y Papeles	0	0	7	0	0	8	4	0	0	0	0	0	0	0	4	
Metal-mecánico	1	0	0	6	184	191	64	25	9	6	9	16	28	0	157	
MINERIA NO METALICA	17	19	16	8	13	123	12	13	9	14	16	19	7	14	104	
QUÍMICOS	134	361	279	581	508	3 808	81	47	204	204	653	798	87	322	2 396	
Otros No Tradicionales	0	2	1	32	72	125	33	0	4	37	0	5	0	0	79	
Sidero-metalúrgico y joyería	0	0	0	0	5	5	1	0	0	0	0	0	0	0	1	
Textil	2	0	26	2	80	1 901	13	8	0	8	0	0	47	29	106	
TOTAL	8 595	10 426	9 610	11 747	14 726	121 225	11 845	10 000	9 926	9 771	8 201	12 306	10 075	11 664	83 788	

1/Cifras preliminares

FUENTE: SUNAT

ELABORACIÓN: BCRP, Sede Regional Piura. Departamento de Estudios Económicos

ANEXO 10

LAMBAYEQUE: EXPORTACIONES FOB POR BLOQUE ECONÓMICO Y PAISES
(US\$)

BLOQUE ECONOMICO	2009					2009	2010								
	AGO	SEP	OCT	NOV	DIC	ENE-DIC	ENE	FEB	MAR	ABR	MAY	JUN	JUL	AGO	ENE-AGO
I. AMÉRICA	10 339 665	11 860 104	13 375 052	11 453 747	18 184 522	118 652 885	8 677 333	9 992 365	7 759 418	7 341 788	8 962 336	15 347 757	17 171 219	19 042 453	95 260 262
TLCAN	8 778 377	10 876 599	11 709 195	10 030 511	15 653 414	90 376 381	6 984 279	8 429 389	5 376 898	4 955 367	6 412 870	13 010 670	14 633 199	16 742 693	76 545 365
Canadá	349 704	545 867	443 479	393 795	1 599 155	5 501 165	494 493	399 031	512 282	208 758	1 074 833	1 254 070	1 352 217	1 282 339	6 578 022
Estados Unidos	8 200 007	10 015 705	11 149 370	9 182 368	13 236 351	82 741 225	6 332 204	7 822 777	4 544 775	4 683 845	5 264 210	11 715 692	13 243 103	15 311 942	68 918 548
México	228 666	315 026	116 346	454 348	817 908	2 133 991	157 583	207 582	319 842	62 763	73 827	40 908	37 879	148 413	1 048 794
CAN	925 331	533 604	1 113 818	1 159 278	1 350 715	15 222 247	938 175	760 991	986 991	1 780 899	1 785 816	994 829	915 739	965 592	10 094 625
Bolivia	78 400	0 000	0 000	0 000	2 548	190 428	13 708	0 000	0 000	114 000	0 000	114 000	111 000	0 000	352 708
Colombia	137 798	0 000	66 200	110 306	138 414	5 109 863	104 090	46 708	64 095	352 987	627 418	107 238	109 260	365 786	2 143 367
Ecuador	709 133	532 481	1 047 618	1 048 972	1 209 753	8 259 263	820 377	714 283	922 896	1 313 912	1 158 399	773 591	695 479	599 807	7 598 550
Venezuela	0 000	1 123	0 000	0 000	0 000	1 662 693	0 000	0 000	0 000	0 000	0 000	0 000	0 000	0 000	0 000
MERCOSUR	82 788	242 695	134 489	183 601	316 169	1 849 775	219 872	233 236	146 266	62 597	250 810	119 077	18 049	188 002	1 237 910
Argentina	82 788	206 663	134 489	183 601	316 169	1 813 698	219 872	233 236	105 304	44 637	250 810	73 207	0 000	122 783	1 049 848
Brasil	0 000	36 032	0 000	0 000	0 000	36 077	0 000	0 000	0 000	0 000	0 000	45 870	18 049	65 220	129 139
Paraguay	0 000	0 000	0 000	0 000	0 000	0 000	0 000	0 000	0 000	0 000	0 000	0 000	0 000	0 000	0 000
Uruguay	0 000	0 000	0 000	0 000	0 000	0 000	0 000	0 000	40 963	17 960	0 000	0 000	0 000	0 000	58 923
CHILE	335 863	136 749	45 228	15 758	100 361	3 923 914	43 497	22 188	446 721	119 835	253 842	792 690	907 547	465 173	3 051 492
RESTO DE AMÉRICA	217 307	70 457	372 322	64 599	763 863	7 031 169	491 510	546 561	802 542	423 090	258 997	430 492	696 686	680 993	4 330 871
II. EUROPA	13 021 488	21 033 830	18 219 654	16 780 278	12 655 960	127 570 631	7 143 993	6 232 622	3 822 893	4 910 723	12 340 311	20 588 517	28 286 336	27 635 221	110 960 615
UNIÓN EUROPEA	12 869 068	20 044 053	17 479 134	15 499 340	11 822 229	121 892 615	6 906 626	6 176 878	3 822 893	4 910 723	12 340 311	20 300 067	27 904 659	27 151 296	109 513 451
Alemania	4 550 148	11 543 537	7 846 594	5 022 044	1 054 649	46 148 227	892 166	813 894	319 263	671 541	7 155 065	13 475 580	19 653 636	19 283 546	62 264 691
Bélgica	3 130 460	2 279 384	2 201 035	3 059 490	4 725 859	22 226 923	1 225 189	647 743	365 833	0 000	964 737	452 919	702 106	1 342 901	5 701 428
España	124 934	990 863	509 296	959 147	944 426	6 024 055	242 776	378 849	254 713	679 124	482 670	416 300	120 193	123 413	2 698 037
Francia	40 566	34 386	554 845	420 254	333 299	1 627 069	111 692	115 505	33 892	214 694	36 543	37 396	343 343	517 708	1 410 772
Italia	64 413	1 050 480	1 060 234	110 587	49 438	3 229 002	174 487	17 171	140 443	65 635	25 920	473 261	827 471	842 765	2 567 151
Países Bajos	1 423 268	1 672 844	772 034	1 638 367	3 609 852	14 381 796	3 444 138	2 666 234	2 201 593	2 670 536	3 088 514	4 380 960	2 970 974	2 493 873	23 916 822
Resto de Unión Europea	3 088 675	1 808 237	3 974 477	4 219 471	1 104 707	25 829 672	748 240	1 537 481	507 157	609 193	586 863	767 737	2 554 350	2 156 710	9 467 730
SUIZA	446 605	664 322	560 620	69 981	0 000	2 425 870	67 939	0 000	0 000	0 000	0 000	295 914	732 586	390 381	1 486 820
RESTO DE EUROPA	152 420	989 777	740 520	1 280 938	833 730	5 678 017	237 367	55 745	0 000	0 000	0 000	288 450	381 678	483 925	1 447 164
III. ASIA	1 628 701	1 747 563	170 494	2 326 050	2 231 053	14 685 428	252 463	638 644	290 340	216 415	363 736	1 456 079	1 295 701	3 225 493	7 738 870
Corea del Sur	1 349 324	1 312 328	0 000	667 595	979 614	7 790 980	0 000	0 000	0 000	7 066	0 000	0 000	0 000	475 944	483 010
Japón	134 871	289 446	33,180	122,609	189,082	2 408 778	60,581	415,796	60,467	0	26,448	246,424	292,122	1,382,619	2 484 457
Resto de Asia	144 506	145 789	137 314	1 535 846	1 062 358	4 485 670	191 882	222 848	229 873	209 349	337 288	1 209 655	1 003 579	1 366 930	4 771 403
IV. AFRICA	23 000	0 000	169 200	46 000	482 120	1 350 479	0 000	165 500	117 612	312 819	0 000	206 884	76 341	41 196	920 351
V. OCEANÍA	250 803	343 184	338 124	406 419	324 769	3 059 942	117 261	86 066	143 905	41 601	229 484	360 163	520 599	394 028	1 893 108
TOTAL	24 606 744	38 561 795	35 167 266	32 357 948	33 720 234	263 412 602	16 191 050	17 115 197	12 134 168	12 823 345	21 932 074	38 905 397	47 350 197	50 338 391	216 882 918

† Cifras preliminares

FUENTE: SUNAT

ELABORACION: BCRP. Sede Regional Piura. Departamento de Estudios Económicos

ANEXO 11

LAMBAYEQUE: INGRESOS CORRIENTES DEL GOBIERNO CENTRAL 1/
(Miles de nuevos soles)

	2009					2009	2010								2010
	AGO	SEP	OCT	NOV	DIC	ENE-DIC	ENE	FEB	MAR	ABR	MAY	JUN	JUL	AGO	ENE-AGO
I. Ingresos Tributarios	22 040	21 673	22 026	20 813	26 189	273 705	29 774	24 010	25 937	26 399	20 486	30 505	29 711	23 149	209 971
1. Impuesto a la Renta	8 586	8 310	7 922	8 550	9 684	114 421	11 588	9 484	11 822	14 438	8 540	10 733	10 156	9 143	85 903
. Personas Naturales	2 210	2 132	2 055	2 140	2 293	25 767	3 064	2 080	2 387	2 732	2 349	2 932	2 533	2 685	20 761
. Personas Jurídicas	6 022	5 982	5 627	6 056	7 212	76 371	8 475	7 340	7 400	4 298	4 904	6 792	7 211	6 125	52 546
. Regularización	354	196	240	354	179	12 283	49	64	2 035	7 408	1 287	1 009	412	333	12 596
2. Impuesto a la Importación	2	3	2	2	3	21	2	1	2	1	1	1	2	2	11
3. Impuesto a la Prod. y Cons.	9 719	10 058	11 654	9 807	12 875	127 200	16 439	12 358	11 206	8 635	9 486	16 195	15 723	10 954	100 995
I.G.V.	9 523	9 691	11 452	9 511	12 613	124 973	16 219	12 040	10 854	8 480	9 095	16 016	15 392	10 629	98 725
. Operaciones Internas	9 515	9 680	11 513	9 051	12 012	123 914	16 207	12 037	10 848	8 474	9 091	16 008	15 386	10 620	98 671
. Operaciones Externas	8	10	8	5	6	78	11	3	6	6	4	7	7	9	54
I.S.C.	196	367	202	296	262	2 228	220	319	352	154	391	180	330	325	2 270
4. Otros	3 732	3 302	2 448	2 454	3 627	32 062	1 746	2 167	2 907	3 326	2 460	3 575	3 830	3 051	23 062
II. Ingresos No Tributarios	14	23	17	14	17	173	14	12	10	7	13	10	29	11	105
TOTAL	22 054	21 696	22 043	20 827	26 205	273 878	29 788	24 022	25 947	26 406	20 498	30 514	29 740	23 160	210 076

1/ En Términos Reales

FUENTE: SUNAT

ELABORACION: BCRP. Sede Regional Piura. Departamento de Estudios Económicos

ANEXO 12

LAMBAYEQUE: DEPÓSITOS Y OBLIGACIONES DEL SISTEMA FINANCIERO

(Saldos en miles de nuevos soles)

ENTIDADES FINANCIERAS	2009					2010							
	AGO	SEP	OCT	NOV	DIC	ENE	FEB	MAR	ABR	MAY	JUN	JUL	AGO
I. - SISTEMA BANCARIO	740 875	725 786	715 048	751 243	779 322	755 648	756 416	755 872	750 911	760 712	813 803	790 269	800038
A . BANCO DE LA NACIÓN													
B . EMPRESAS BANCARIAS	740 875	725 786	715 048	751 243	779 322	755 648	756 416	755 872	750 911	760 712	813 803	786 023	800038
Crédito	292 215	279 502	279 625	296 613	300 418	296 353	288 859	296 957	299 178	297 392	321 924	306 413	317407
Interbank	71 945	71 919	67 714	66 277	76 068	67 472	66 367	65 627	67 178	73 283	70 568	74 948	70047
Scotiabank Perú	105 289	103 517	98 968	102 245	107 933	108 777	113 183	109 902	111 154	106 964	111 630	106 079	105889
B B V A Banco Continental	176 944	178 943	174 870	190 684	200 751	192 136	194 148	184 442	177 421	186 290	213 745	201 655	197993
Interamericano	42 024	40 051	41 102	41 122	39 860	40 921	42 549	43 230	41 284	39 593	39 549	38 402	49075
Ripley S A	459	542	501	536	704	783	830	942	904	805	807	816	761
Financiero	28 608	26 106	26 071	27 436	24 701	21 605	22 406	25 412	23 847	26 662	24 833	24 890	24769
MiBanco	12 080	13 027	12 661	12 743	13 506	12 920	12 616	13 344	13 321	13 076	13 868	15 228	14912
HSBC Bank Perú	3 748	4 167	5 245	5 108	6 585	5 351	5 400	5 706	6 419	6 260	6 352	6 521	7717
Azteca Del Perú	2 589	2 662	2 752	2 793	2 905	3 203	3 910	3 757	3 613	3 540	3 485	3 545	3452
Falabella Perú S A	4 976	5 349	5 540	5 685	5 892	6 126	6 148	6 552	6 591	6 846	7 043	7 525	8016
II. INSTITUCIONES DE MICROFINANZAS	228 258	230 434	233 088	239 859	252 891	254 885	256 359	266 655	271 251	274 715	275 867	281 922	292273
CAJAS MUNICIPALES	186 667	187 885	190 751	196 346	203 054	204 865	207 001	213 600	217 728	220 541	223,489	229,786	239620
CMAC Sullana	21 716	21 483	21 091	22 767	24 199	25 697	24 933	27 619	28 512	29 289	30 280	30 724	32836
CMCP Lima	1 580	1 621	1 661	1 691	1 754	1 726	1 938	2 318	2 234	2 425	2 670	2 677	3243
CAJA Piura	97 018	98 150	99 979	101 715	106 450	105 963	106 828	109 938	113 260	114 473	116 050	121 973	129118
CMAC Paíta	3 752	3 948	4 030	4 459	4 705	4 648	4 676	5 451	5 384	5 597	5 633	5 617	5712
CMAC Trujillo	62 600	62 683	63 990	65 714	65 946	66 831	68 625	68 274	68 339	68 757	68 856	68 796	68711
CAJAS RURALES	33 856	34 376	34 295	35 337	41 479	42 117	42 170	45 730	46 502	47 132	45,763	45,960	46692
Nuestra Gente	3 643	4 119	4 327	4 917	4 589	5 106	5 429	5 944	6 439	6 676	6 899	8 102	8223
Chavín	215	293	283	427	666	462	462	463	541	376	204	284	406
Sipán S A	29 998	29 965	29 685	29 994	36 223	36 549	36 278	39 323	39 522	40 080	38 660	37 574	38063
Señor de Luren	0	0	0	0	0	0	0	0	0	0	0	0	0
EMPRESAS FINANCIERAS	7 735	8 173	8 043	8 176	8 358	7 903	7 188	7 325	7 021	7 043	6 614	6 176	5960
Crediscotia	7 694	8 089	7 936	8 074	8 222	7 838	7 141	7 280	6 975	6 975	6,559	6,161	5948
TFC S A	0	0	0	0	0	0	0	0	0	0	0	0	0
Edyficar	41	83	108	102	136	65	47	45	45	68	55	14	12
Efectiva	0	0	0	0	0	0	0	0	0	0	0	0	0
TOTAL	969 133	956 220	948 137	991 102	1032 213	1010 533	1012 775	1022 527	1022 161	1035 427	1089 670	1067 945	1092311
En M/N	564 471	564 396	568 116	589 874	626 897	617 065	630 180	649 655	651 940	653 743	664,442	686,413	703691
En M/E	404 663	391 824	380 020	401 228	405 316	393 468	382 595	372 873	370 221	381 684	425,227	381,532	388620

FUENTE: SUPERINTENDENCIA DE BANCA Y SEGUROS

ELABORACIÓN: BCRP. Sede regional Piura. Departamento de Estudios Económicos

ANEXO 13

LAMBAYEQUE: CARTERA PESADA EN EL SISTEMA FINANCIERO
(En porcentajes)

ENTIDADES FINANCIERAS	2009					2010							
	AGO	SEP	OCT	NOV	DIC	ENE	FEB	MAR	ABR	MAY	JUN	JUL	AGO
AGROBANCO	16.00	8.00	9.30	9.20	16.00	16.00	5.70	5.80	5.20	5.80	5.84	5.84	5.84
BANCO DE LA NACIÓN**							0.20	0.20	0.20	0.20	0.24	0.24	0.24
A. BANCA MULTIPLE	2.80	2.10	2.30	2.30	2.80	2.80	2.50	2.60	2.50	2.40	2.24	2.25	2.47
. Crédito	1.45	2.45	2.45	2.41	1.98	1.40	1.31	1.54	1.49	1.15	1.54	1.15	1.71
. Interbank	4.80	4.95	4.95	4.90	4.65	4.48	4.53	4.56	4.59	3.95	3.56	2.71	3.08
. Scotiabank	7.24	7.92	7.92	8.20	8.40	8.55	8.61	8.75	nd	nd	nd	4.99	4.99
. Continental	0.81	0.90	0.90	1.34	1.36	1.16	1.45	1.37	1.35	1.23	1.05	1.05	1.05
. Interamericano	2.04	3.50	3.50	4.05	4.10	3.82	4.18	4.78	4.72	4.75	4.75	6.36	6.32
. Financiero	nd	nd	nd	nd	nd	nd	nd	nd	nd	nd	nd	nd	nd
. MiBanco	3.62	3.40	3.98	3.92	3.90	4.78	4.47	3.56	3.10	3.92	3.53	3.49	3.49
B. INSTITUCIONES DE MICROFINANZAS	4.90	5.10	5.20	5.70	4.90	4.90	7.30	6.90	7.00	7.10	7.14	8.07	7.94
. CMAC Piura	5.24	5.08	4.56	4.77	4.77	7.42	7.52	6.10	6.51	6.05	6.32	7.81	5.91
. CMAC Sullana	6.84	4.45	4.53	5.52	4.08	6.56	7.41	8.26	7.60	9.16	9.04	9.97	9.44
. CMAC Paíta	3.24	4.71	2.66	2.63	2.50	2.12	2.62	2.65	3.00	2.86	2.97	4.19	3.22
. CMAC Trujillo	3.23	5.26	nd	nd	nd	7.72	7.49	7.94	6.96	nd	8.00	8.65	8.12
. Caja Rural Sipán S.A.	6.00	6.40	5.52	5.20	4.34	6.86	6.15	5.85	6.38	6.42	7.28	6.89	7.90
. CRAC NUESTRA GENTE	3.90	4.10	4.50	5.00	3.90	3.90	4.90	4.90	5.40	5.60	5.64	5.90	5.62
. Edpyme Raiz	nd	nd	nd	nd	nd	nd	nd	nd	nd	nd	nd	nd	nd
. Edpyme Solidaridad	nd	nd	nd	nd	nd	nd	nd	nd	nd	nd	nd	nd	nd
. Edpyme Efectiva*	5.40	5.40	5.50	6.30	5.40	1.20	1.30	1.30	1.40	1.70	1.74	1.94	1.94
. Edpyme Alternativa	nd	nd	nd	nd	nd	nd	nd	nd	nd	nd	nd	nd	nd
EMPRESAS FINANCIERAS	1.20	1.10	1.20	1.10	1.20	1.20	1.30	1.30	1.40	1.70	1.74	1.74	1.74
TOTAL	3.30	2.80	2.90	3.10	3.30	3.30	3.30	3.30	3.20	3.20	3.24	3.50	3.54

* Convertida a Empresa Financiera

** Sólo considera los créditos de consumo

FUENTE : SBS - Instituciones Financieras

ELABORACION: BCRP. Sede Regional Piura. Departamento de Estudios Económicos

ANEXO 14

LAMBAYEQUE: CRÉDITO DEL SISTEMA FINANCIERO
(Saldos en miles de nuevos soles)

ENTIDADES FINANCIERAS	2009					2010							
	AGO	SEP	OCT	NOV	DIC	ENE	FEB	MAR	ABR	MAY	JUN	JUL	AGO
I.- SISTEMA BANCARIO	1787 461	1810 302	1797 674	1802 042	1741 338	1740 815	1783 917	1806 499	1832 554	1926 587	2028 148	2063 753	2154 757
A . BANCO DE LA NACIÓN													
B . EMPRESAS BANCARIAS	1787 461	1810 302	1797 674	1802 042	1741 338	1740 815	1783 917	1806 499	1832 554	1926 587	2028 148	2063 753	2154 757
Crédito	542 587	534 850	526 321	522 322	476 347	478 292	497 184	505 167	510 136	554 186	596 538	604 932	590 886
Interbank	138 631	169 490	173 435	177 912	174 199	174 174	168 712	171 677	170 923	176 681	195 071	197 524	195 371
Scotiabank Perú	356 159	353 684	356 541	354 027	354 764	354 450	361 445	363 546	362 370	369 662	381 305	382 460	382 678
B B V A Banco Continental	469 781	470 773	467 259	460 281	445 386	441 013	460 285	464 749	480 951	510 952	535 762	556 504	540 446
Interamericano	22 989	22 320	22 191	22 044	21 179	21 089	20 365	18 887	19 023	18 515	18 157	17 548	139 525
Ripley S A	2 644	2 649	2 664	2 876	3 386	3 353	3 459	3 764	4 005	4 380	4 750	4 743	4 678
Financiero	118 420	116 648	116 445	116 621	114 884	115 522	115 672	113 035	113 328	115 508	117 286	118 186	116 830
MBanco	72 824	75 612	78 102	79 825	80 442	81 296	83 445	86 401	87 729	89 496	89 205	91 900	92 524
HSBC BANK PERU	513	2 090	4 040	5 425	8 262	9 475	11 243	13 015	14 949	16 593	17 763	19 045	20 352
Azteca Del Perú	8 652	8 441	8 327	8 265	8 424	8 466	8 423	8 550	8 495	8 221	7 549	7 192	7 023
Falabella Perú S A	54 261	53 745	42 349	52 444	54 066	53 685	53 685	57 709	60 643	62 394	64 762	63 720	64 444
II. INSTITUCIONES DE MICROFINANZAS	611 228	611 454	623 285	634 042	640 194	625 736	635 309	631 244	637 692	641 066	639 884	641 555	648 724
CAJS MUNICIPALES	404 905	400 530	403 626	405 245	405 069	386 079	387 448	378 197	379 522	379 835	375 664	374 064	381 888
CMAC Sullana	83 487	82 499	83 986	85 941	86 285	78 043	79 300	79 167	80 252	79 823	78 518	79 294	84 431
CMCP Lima	5 086	5 344	5 842	6 334	6 545	6 668	6 982	7 585	7 806	8 113	8 888	8 975	9 069
Caja Pura	161 970	159 257	161 992	160 986	160 244	157 701	158 031	151 648	151 093	151 051	149 601	149 722	153 872
CMAC Paita	7 419	7 857	8 170	8 636	8 979	9 263	9 531	9 966	10 396	10 958	11 275	11 383	11 701
CMAC Trujillo	146 942	145 574	143 635	143 348	143 017	134 404	133 605	129 831	129 976	129 890	127 381	124 689	122 815
CAJAS RURALES	38 166	38 769	41 212	45 092	48 130	49 577	52 789	52 956	53 202	53 886	55 745	55 743	50 825
Nuestra Gente	17 866	17 579	18 080	19 841	20 326	20 588	22 291	22 697	22 880	23 957	24 127	25 353	25 823
Chavin	2 915	3 231	4 422	5 460	6 659	6 778	6 778	5 954	5 898	5 972	9 327	9 386	5 583
CRAC Sipán S A	17 161	17 564	18 124	19 025	20 182	20 878	22 218	22 591	22 580	22 051	20 336	18 791	16 983
Señor de Luren	225	395	587	766	963	1 333	1 502	1 715	1 845	1 906	1 954	2 213	2 437
EDPYMES	77 160	79 268	81 862	83 922	83 120	84 219	87 012	89 049	85 278	85 176	84 420	84 645	85 473
Raíz	23 887	24 983	26 552	27 990	27 253	27 435	28 581	29 530	30 093	30 330	30 873	31 111	31 494
Solidaridad	4 687	4 735	4 986	5 304	5 477	5 899	6 224	6 268	7 175	6 885	6 649	6 789	7 176
Efectiva	6 527	6 348	6 278	6 229	6 703	6 534	6 469	6 413	0	0	0	0	0
Alternativa	42 059	43 202	44 045	44 400	43 687	44 351	45 739	46 837	48 010	47 961	46 897	46 745	46 803
EMPRESAS FINANCIERAS	90 997	92 887	96 585	99 782	103 874	105 861	108 059	111 042	119 690	122 168	124 056	127 103	130 539
Crediscotía	69 109	69 822	71 631	73 115	75 116	76 095	77 387	79 596	81 148	83 147	84 911	87 421	90 013
TFC S A	3 904	3 889	3 796	3 677	3 684	3 556	3 418	3 310	3 263	3 196	3 134	3 221	3 205
Edyficar	17 984	19 175	21 158	22 989	25 074	26 210	27 253	28 136	28 977	29 255	29 398	29 717	30 539
Efectiva	0	0	0	0	0	0	0	0	6 303	6 571	6 613	6 744	6 782
TOTAL	2398 689	2421 756	2420 959	2436 084	2381 532	2366 551	2419 226	2437 743	2470 246	2567 653	2668 031	2705 309	2803 481
En M/N	1877 576	1904 153	1922 600	1955 956	1975 178	1968 766	1995 435	2009 863	2030 172	2070 214	2118 403	2204 124	2251 089
En M/E	521 113	517 603	498 359	480 127	406 354	397 784	423 791	427 879	440 073	497 439	549 629	573 477	552 391

FUENTE: SUPERINTENDENCIA DE BANCA Y SEGUROS

ELABORACIÓN: BCRP. Sede regional Piura. Departamento de Estudios Económicos

Ficha Técnica

Metodología del Cálculo del Indicador de Actividad Económica Regional

Cálculo del Indicador Regional

El Indicador de Actividad Económica Regional es un indicador parcial de corto plazo, que busca medir el desenvolvimiento de la economía departamental, a partir de la evolución de la actividad de los principales sectores. Los sectores considerados representan el 37,7 por ciento del Valor Agregado Bruto del departamento, publicado por el INEI.

El indicador se obtiene mediante la agregación ponderada de los índices sectoriales, utilizando como factor de ponderación la estructura porcentual anual del VAB del año 2007, calculado por el INEI.

$$\text{Ind. Act. Eco. Reg.} = \sum_{i=1}^n I_{\text{sector } i(t)} * w_i$$

I_i = Índice del sector i en el período (mes) t
 n = Número de sectores que componen el índice
 w_i = Peso relativo ponderado del sector i en base a su contribución al PBI departamental 2007.

Los sectores que incluye el indicador son: agropecuario, pesca, manufactura, electricidad y agua, construcción, servicios gubernamentales y servicios financieros. En algunos casos, el valor de producción es virtualmente total (agricultura, pesca, electricidad y agua) y en otros (manufactura) parcial y aproximado a través de una muestra representativa.

Fuentes de información sectoriales:

- Para el sector agropecuario, el Ministerio de Agricultura. Para pesca, la información proviene de la Dirección Regional de Pesquería, la cual estima los volúmenes de desembarque por especies para consumo en estado fresco,
- dado que éste es el único rubro existente en el departamento, ya que no registra actividad de procesamiento industrial de recursos hidrobiológicos.
- Para el sector manufactura, son tres las fuentes: la Dirección Regional de Agricultura, que elabora estadísticas de producción agroindustrial (arroz pilado); SUNAT, que proporciona el dato de volúmenes exportados de jugos de frutas que se utiliza para aproximar la producción de este bien; y encuestas directas aplicadas a empresas representativas de las principales ramas industriales. La información de producción azucarera, se obtiene de las cuatro empresas de esta rama industrial que operan en el departamento de Lambayeque; con una cobertura, por tanto, del 100 por ciento de las mismas. Igualmente, en los casos del café soluble y fideos, la cobertura es total; en molinería de arroz, la significación muestral se estima en 15 por ciento; en procesamiento de limón, 35 por ciento y en alcohol destilado, 47 por ciento.
- Para el sector electricidad y agua, las fuentes son: el Organismo Supervisor de la Inversión en Energía y Minería (Osinergmin) y la Entidad Prestadora de Servicios de Saneamiento de Lambayeque (EPSEL), respectivamente.
- Para el sector construcción, la fuente es la empresa Cementos Pacasmayo S.A.A..
- Para los sectores servicios gubernamentales y servicios financieros, las fuentes son el Ministerio de Economía y Finanzas (Sistema Integrado de Administración Financiera del Sector Público SIAF-SP) y la Superintendencia de Banca, Seguros y AFP, respectivamente.

Metodología sectorial

- El índice de los sectores agropecuario, pesca, hidrocarburos, manufactura, electricidad y agua, se calcula en base al Valor Bruto de Producción, de la siguiente manera:

$$Indice\ sector_i = \left[\frac{VBP_{it}}{VBP_i\ prom.\ 2007} \right] \times 100$$

en donde:

i = Sector analizado

VBP_{it} = Valor Bruto de la Producción del sector i del mes t a precios de 1994.

$VBP_i\ prom.\ 2007$ = Valor Bruto de Producción promedio 2007 del sector i a precios de 1994.

- El valor bruto de producción (VBP) de los sectores agropecuario, pesca, electricidad y agua, se obtiene de la aplicación de los precios del año base (1994), a los volúmenes de producción de los sectores respectivos. Los precios del año base son los utilizados por la Dirección Nacional de Cuentas Nacionales del INEI.
- El VBP del sector construcción se estima de manera indirecta y se utiliza como información básica los despachos de cemento. En consecuencia, queda por fuera el dato de movimiento del sector atribuible a obra pública en infraestructura vial, que utiliza intensivamente asfalto y otros insumos.

- El VBP del sector servicios gubernamentales se calcula a partir del gasto en *Remuneraciones* y compra de *Bienes y Servicios* del Gobierno Regional, que se deflactan a precios del año 1994, utilizando el IPC de Lima Metropolitana. La fuente es el Ministerio de Economía y Finanzas
- El VBP del sector Servicios Financieros se calcula a partir de la sumatoria de los saldos de intermediación (créditos directos y depósitos) de las instituciones financieras que operan en el departamento, deflactados a precios de 1994, utilizando el IPC.

Estructura del Indicador de Actividad Económica Regional

Sectores	Ponderación (%) /1
Agropecuario	10.0%
Pesca	0.2%
Manufactura	12.1%
Construcción	6.4%
Electricidad y agua	0.8%
Servicios gubernamentales	6.4%
Servicios financieros /2	1.8%
Total	37.7%

/1 Peso relativo en la estructura del VAB departamental calculado por el INEI para el año 2007

/2 Corresponde al peso del sector financiero en el VAB nacional

