



BANCO CENTRAL DE RESERVA DEL PERÚ

SUCURSAL DE PIURA

**SÍNTESIS ECONÓMICA DE AMAZONAS
JULIO 2010¹**

DEPARTAMENTO ESTUDIOS ECONÓMICOS

¹ En la preparación de este documento intervinieron Mario Alvarado Tabacchi, Rosario Alama Salazar, Bersabeth Palacios Padrón y Kiel Arroyo Labán.

CONTENIDO

| | |
|---|----|
| RESEÑA INTRODUCTORIA..... | 2 |
| I. ACTIVIDAD PRODUCTIVA..... | 3 |
| 1.1. Producción..... | 3 |
| 1.1.1 Producción Agropecuaria..... | 3 |
| 1.1.2. Producción Manufacturera..... | 8 |
| 1.1.3. Construcción..... | 8 |
| 1.1.4. Electricidad..... | 8 |
| II. SECTOR EXTERNO..... | 9 |
| 2.1 Exportaciones..... | 9 |
| III. FINANZAS PÚBLICAS..... | 11 |
| 3.1. Gobierno Central..... | 11 |
| 3.2. Gobierno Regional..... | 11 |
| IV. MONEDA Y CRÉDITO..... | 13 |
| 4.1. Depósitos del Sistema Financiero..... | 13 |
| 4.2. Crédito del Sistema Financiero..... | 14 |
| 4.3 Crédito a la pequeña y Microempresa..... | 16 |
| V. INFORMACIÓN ESTADÍSTICA..... | 16 |
| ANEXO 1: Producción Agropecuaria..... | 17 |
| ANEXO 2: Producción Manufacturera (Índice 1994 = 100)..... | 18 |
| ANEXO 3: Producción Manufacturera (Variaciones Porcentuales)..... | 19 |
| ANEXO 4: Exportaciones FOB por Grupo de Producto..... | 20 |
| ANEXO 5: Exportaciones de Productos Tradicionales..... | 21 |
| ANEXO 6: Exportaciones de Productos No Tradicionales..... | 22 |
| ANEXO 7: Exportaciones FOB por Bloque Económico y Países..... | 23 |
| ANEXO 8: Ingresos Corrientes del Gobierno Central..... | 24 |
| ANEXO 9: Depósitos y Obligaciones del Sistema Financiero..... | 25 |
| ANEXO 10: Crédito del Sistema Financiero..... | 26 |
| ANEXO 11: Cartera Pesada en el Sistema Financiero..... | 27 |
| Ficha Técnica..... | 28 |

DIRECCIÓN EN INTERNET

<http://www.bcrp.gob.pe>

RESEÑA INTRODUCTORIA

En los primeros siete meses del año, el **Indicador de Actividad Económica Regional** de Amazonas creció 5,5 por ciento respecto a similar período del año anterior debido al crecimiento de los sectores manufacturero (20,2 por ciento), construcción (161,3 por ciento), electricidad (12,6 por ciento), servicios gubernamentales (3,7 por ciento) y servicios financieros (14,9 por ciento). En contraste, el único sector que se contrajo fue el agropecuario (-0,3 por ciento).

En julio, las **exportaciones** del departamento de Amazonas fueron de US\$2,1 millones, siendo superiores en 47,3 por ciento a las de igual mes del año pasado, en razón a la mayor venta de café

(53,3 por ciento).

En el aspecto fiscal, los **ingresos del Gobierno Central** bordearon los S/.2,9 millones; es decir, 125,2 por ciento más, en términos reales, respecto de similar mes del 2009. Esto radicó en la mayor recaudación de impuestos a los ingresos (177,4 por ciento) y del impuesto general a las ventas (206,3 por ciento). De otro lado, el **gasto del gobierno regional** aumentó en 17,6 por ciento.

Con relación al **sistema financiero**, los **depósitos** crecieron en 13,2 por ciento y los **créditos**, en 13,7 por ciento respecto de julio del año pasado. La **mora** se ubicó en un nivel de 5,9 por ciento.

I. ACTIVIDAD PRODUCTIVA

1.1. Producción

En los primeros siete meses del año, el **Indicador de Actividad Económica Regional** de Amazonas creció 5,5 por ciento respecto a similar período del año anterior debido al crecimiento de los sectores manufacturero (20,2 por ciento),

construcción (161,3 por ciento), electricidad (12,6 por ciento), servicios gubernamentales (3,7 por ciento) y servicios financieros (14,9 por ciento). En contraste, el único sector que se contrajo fue el agropecuario (-0,3 por ciento).

CUADRO Nº 1
INDICADOR DE ACTIVIDAD ECONÓMICA REGIONAL 1/ 2/
(Variación porcentual respecto a similar período del año anterior)

| Sectores | Ponderación 3/ | 2010 |
|----------------------------------|-------------------|--------------|
| | | Enero-Julio |
| Agropecuaria | 39.9 | - 0.3 |
| Agricultura | 36.3 | - 0.7 |
| Pecuaria | 3.6 | 4.8 |
| Manufactura | 12.0 | 20.2 |
| Primaria | 12.0 | 20.2 |
| Construcción | 1.5 | 161.3 |
| Electricidad | 0.6 | 12.6 |
| Servicios gubernamentales | 12.4 | 3.7 |
| Servicios financieros | 1.8 | 14.9 |
| TOTAL | 68.2 | 5.5 |

1/ Es un indicador parcial de la actividad económica de la región que alcanza una cobertura de 68,2 por ciento del valor agregado bruto de la producción regional según cifras del INEI

2/ Actualizado con información al 23 de septiembre de 2010.

3/ Corresponde a la estructura productiva de la región para el año 2007 según cifras del INEI. En el caso de los servicios financieros se considera como ponderación el promedio nacional para dicho año (1,8 por ciento).

Fuente: Ministerio de Agricultura, Ministerio de la Producción, Petroperu, Cementos Pacasmayo, Cementos Selva, SUNAT, MEF-SIAF, SBS.

Elaboración: BCRP, Sucursal Piura

1.1.1. Producción Agropecuaria

En julio, la **actividad agropecuaria** creció 24,4 por ciento respecto a similar mes del año anterior, debido a la considerable expansión del subsector agrícola (26,4 por

ciento) y, en menor medida, del subsector pecuario (1,1 por ciento). No obstante, en los primeros siete meses del año, el sector decreció levemente (-0,3 por ciento).

CUADRO Nº 2
VALOR BRUTO DE PRODUCCIÓN AGROPECUARIO
(Variación real 1/)

| | JULIO | | ENE - JUL | |
|----------------------------|------------|-------------|------------|-------------|
| | 2009 | 2010 | 2009 | 2010 |
| Subsector Agrícola | 5.9 | 26.4 | 2.3 | -0.7 |
| Subsector Pecuaria | 9.6 | 1.1 | 3.4 | 4.8 |
| Sector Agropecuario | 7.4 | 24.4 | 2.7 | -0.3 |

1/ Respecto al mismo mes o período del año anterior

FUENTE: Dirección Regional de Agricultura de Amazonas

LABORACIÓN: BCRP, Sede Regional Piura - Dpto. de Estudios Económicos

CUADRO Nº 3
PRODUCCIÓN DE PRINCIPALES PRODUCTOS AGRÍCOLAS 1/
(en TM)

| CULTIVO | JULIO | | | ENERO - JULIO | | |
|--------------------|---------|---------|--------|---------------|-----------|--------|
| | 2009 | 2010 | Var. % | 2009 | 2010 | Var. % |
| Arroz | 45 650 | 42 946 | -5.9 | 200 676 | 204 744 | 2.0 |
| Cacao | 431 | 291 | -32.4 | 2 444 | 2 214 | -9.4 |
| Café | 3 537 | 8 653 | 144.7 | 29 907 | 31 096 | 4.0 |
| Frijol G/S | 941 | 1 057 | 12.3 | 3 812 | 2 889 | -24.2 |
| Limón | 675 | 522 | -22.7 | 4 023 | 3 760 | -6.5 |
| Maíz Amarillo Duro | 6 776 | 6 743 | -0.5 | 25 535 | 22 101 | -13.4 |
| Maíz Amiláceo | 1 405 | 1 659 | 18.1 | 4 479 | 3 455 | -22.9 |
| Naranja | 363 | 295 | -18.8 | 4 080 | 3 839 | -5.9 |
| Papa | 7 435 | 6 753 | -9.2 | 51 964 | 39 425 | -24.1 |
| Pastos | 231 579 | 230 803 | -0.3 | 1 584 444 | 1 605 023 | 1.3 |
| Piña | 1 058 | 1 059 | 0.1 | 5 396 | 5 272 | -2.3 |
| Plátano | 11 635 | 11 479 | -1.3 | 83 623 | 84 798 | 1.4 |
| Yuca | 7 631 | 10 311 | 35.1 | 57 675 | 63 476 | 10.1 |

1/ Cifras preliminares

FUENTE: Dirección Regional de Agricultura de Amazonas

ELABORACIÓN: BCRP, Sede Regional Piura - Dpto. de Estudios Económicos

El determinante principal del desempeño favorable del subsector agrícola fue el notable incremento de la producción cafetalera (144,7 por ciento). Esto

contrarrestó con creces el comportamiento negativo de otros cultivos principales tales como el arroz (-5,9 por ciento) y los pastos (-0,3 por ciento).

Gráfico Nº 1
Producción de Arroz Cáscara (miles TM)



Gráfico Nº 2
Producción de Café (miles TM)



GRÁFICO Nº 3
PARTICIPACIÓN EN EL VBP AGRÍCOLA
(ENERO - JULIO 2010)

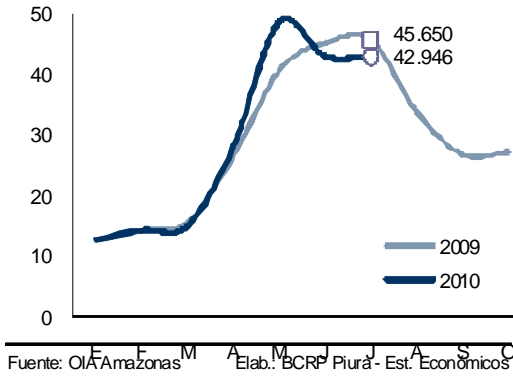

ELABORACIÓN: BCRP Sede Regional Piura. Dpto de Estudios Economicos

La mayoría de **precios en chacra** de los cultivos principales de la región mostraron sendos aumentos respecto de julio del año pasado. Los incrementos más significativos correspondieron a cacao (56,8 por ciento), limón sutil (38,7 por ciento) y café (34,4

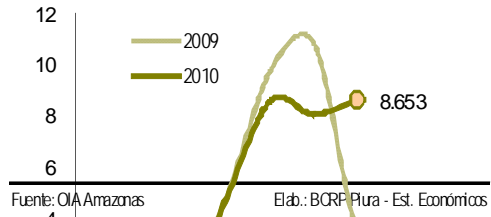
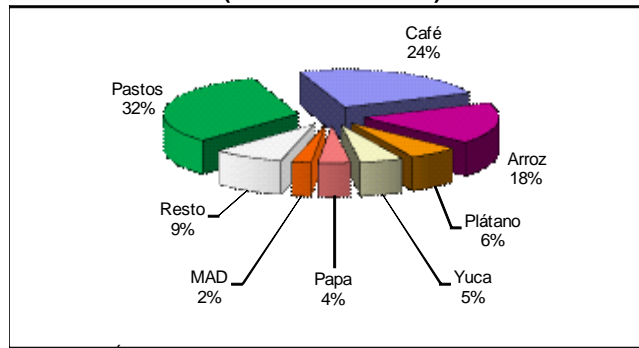
por ciento). Los casos del cacao y el café obedecen al comportamiento favorable del mercado internacional de estos granos, mientras que en lo relativo al limón incidió la escasa oferta regional.

CUADRO Nº 4
PRECIOS EN CHACRA DE PRINC. CULTIVOS
(Nuevos soles por Kg.)

| | JULIO | | Var. % |
|--------------------|-------|------|--------|
| | 2009 | 2010 | |
| Arroz | 0.60 | 0.67 | 12.0 |
| Cacao | 3.89 | 6.09 | 56.8 |
| Café | 5.48 | 7.37 | 34.4 |
| Frijol g/s | 2.19 | 2.39 | 9.2 |
| Limón Sutil | 0.33 | 0.46 | 38.7 |
| Maíz Amiláceo | 1.29 | 1.58 | 23.1 |
| Maíz Amarillo Duro | 0.75 | 0.81 | 7.9 |
| Maíz Choclo | n.c. | n.c. | n.c. |
| Naranja | 0.40 | 0.43 | 8.2 |
| Plátano | 0.46 | 0.50 | 8.7 |
| Papa | 0.69 | 0.57 | -17.3 |
| Piña | 0.83 | 0.69 | -16.8 |
| Yuca | 0.55 | 0.51 | -6.7 |

FUENTE: Dirección Regional de Agricultura de Amazonas

ELABORACIÓN: BCRP, Sede Regional Piura - Dpto. Est. Econ.

Gráfico Nº 4
Precio en Chacra de Café (S/. x kg)

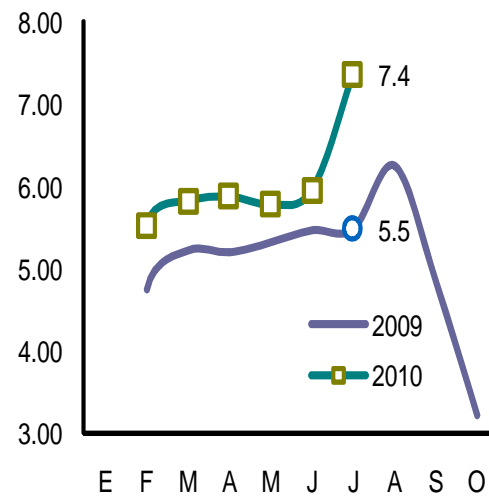

Fuente: OIA - Amazonas Elab.: BCRP - Sede Reg. Piura

CUADRO 5
CAUDAL DE RÍOS
(m³/seg.)

| Reservorios | JUNIO | | Var. % |
|-------------------------|-------|------|--------|
| | 2009 | 2010 | |
| Utcubamba ^{1/} | 120.8 | 65.4 | -45.9 |

1/ Caudal promedio del mes

FUENTE: Dirección Regional de Agricultura de Amazonas

ELABORACIÓN: BCRP Sede Regional Trujillo. Dpto Est. Económicos

El caudal del río Utcubamba se mantuvo por debajo del registrado en similar período del año pasado, en razón al déficit de lluvias que afronta la región. No obstante, las siembras de cultivos transitorios durante el mes se expandieron en 97,6 por ciento debido básicamente a la mayor instalación de arroz, cuya superficie se incrementó en 1 258 hectáreas en relación con julio del 2009; es decir, en 134,8 por ciento. El

factor de incidencia sería la recuperación de precios de este cereal.

De otro lado, al concluir la campaña agrícola 2009-2010, se observó una caída del 6,1 por ciento en la superficie ejecutada de cultivos transitorios respecto de la campaña anterior. Casi todos éstos mostraron descensos en sus siembras, con la excepción notable del arroz que mantuvo el área instalada en la campaña pasada.

CUADRO Nº 6
SUPERFICIE SEMBRADA 1/
(Has)

| CULTIVO | JULIO | | CAMPAÑA AGRÍCOLA 2/ | |
|------------------------------|--------------|--------------|---------------------|---------------|
| | 2009 | 2010 | 2007/2008 | 2008/2009 |
| CULTIVOS TRANSITORIOS | 1,995 | 3,943 | 92,208 | 86,590 |
| Arroz | 933 | 2,191 | 42,950 | 42,984 |
| Frijol G/S | 39 | 266 | 7,524 | 7,023 |
| Maíz Amarillo Duro | 49 | 399 | 13,087 | 10,876 |
| Maíz Amiláceo | 15 | 112 | 6,656 | 5,876 |
| Maíz Choclo | 0 | 25 | 1,118 | 809 |
| Olluco | 12 | 26 | 349 | 380 |
| Papa | 248 | 177 | 5,340 | 4,436 |
| Yuca | 539 | 708 | 8,918 | 7,590 |
| Otros | 161 | 39 | 6,267 | 6,617 |
| CULTIVOS PERMANENTES | 16 | 1 | 2,637 | 2,040 |
| Café | 1 | 0 | 2,163 | 1,841 |
| Caña de Azúcar | 1 | 0 | 33 | 9 |
| Plátano | 14 | 1 | 441 | 190 |
| Total | 2,011 | 3,944 | 94,845 | 88,629 |

1/ Cifras preliminares

2/ De agosto a julio

FUENTE: Dirección Regional de Agricultura de Amazonas

ELABORACIÓN: BCRP, Sede Regional Piura - Dpto. de Estudios Económicos

La actividad pecuaria registró un ligero crecimiento del 1,1 por ciento con relación a igual mes del año anterior, lo cual radicó en la expansión de casi todas las especies cárnicas, así como de los huevos y la leche;

lo cual permitió compensar con creces la caída en la producción de la principal especie cárnica de la región (carne de vacuno), que observó una disminución del 3,8 por ciento.

**CUADRO N° 7
PRODUCCIÓN PECUARIA
(en TM)**

| ESPECIES | JULIO | | | ENERO - JULIO | | |
|------------------|-------|-------|-------|---------------|--------|-------|
| | 2009 | 2010 | Var % | 2009 | 2010 | Var % |
| Carne de Ave | 46 | 49 | 6.2 | 257 | 299 | 16.1 |
| Carne de Ovino | 6 | 7 | 21.1 | 43 | 46 | 7.6 |
| Carne de Porcino | 97 | 105 | 8.4 | 659 | 683 | 3.7 |
| Carne de Vacuno | 665 | 640 | -3.8 | 4 484 | 4 579 | 2.1 |
| Carne de Caprino | 3 | 4 | 36.8 | 16 | 22 | 36.9 |
| Huevos | 170 | 183 | 7.7 | 1 193 | 1 157 | -3.0 |
| Leche | 6 466 | 6 494 | 0.4 | 43 833 | 45 669 | 4.2 |

FUENTE: Dirección Regional de Agricultura de Amazonas
ELABORACIÓN: BCRP Sede Piura. Dpto de Est. Económicos



ELABORACIÓN: BCRP Sede Reg. Piura. Dpto de Est. Económicos

**Gráfico N° 6
Precio en Granja: Carne de Vacuno (S/. x kg)**



Fuente: DIA - Región Amazonas Elab.: Est. Econ BCRP

**Gráfico N° 7
Precio en Granja: Leche Vacuna (S/. x kg)**

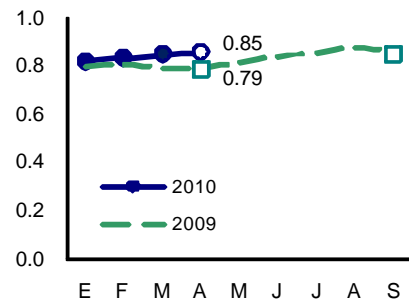

Fuente: DIA - Región Amazonas Elab.: Est. Econ. BCRP

1.1.2. Producción Manufacturera

La actividad de refinación de petróleo mostró una caída mensual del 8,8 por ciento, merced a la contracción de todos los tipos de combustibles y, en particular, de las gasolinas (-10,0 por ciento). No obstante, en lo que va del año se registró un crecimiento del 20,2 por ciento como consecuencia de la

recuperación de la actividad económica, además de que entre los meses de abril y junio del 2009 se enfrentó una contracción atípica de la producción de este sector a raíz de severos conflictos sociales en la Amazonía.

CUADRO N° 8
PRODUCCIÓN DE MANUFACTURERA PRIMARIA
(Índice de volumen físico: 1999 = 100)

| CIUU - Rama de Actividad | JULIO | | | ENERO - JULIO | | |
|------------------------------|-------------|-------------|-------------|---------------|-------------|-------------|
| | 2009 | 2010 | Var. % | 2009 | 2010 | Var. % |
| Derivados de Petróleo | | | | | | |
| Diesel y Fuel Oil | 101.6 | 92.8 | -8.7 | 76.9 | 101.1 | 31.3 |
| Gasolinas | 125.0 | 112.6 | -10.0 | 113.6 | 152.1 | 33.9 |
| Kerosene y Turbo | 11.2 | 10.6 | -5.7 | 22.3 | 6.9 | -69.2 |
| Total | 74.5 | 68.0 | -8.8 | 63.0 | 75.7 | 20.2 |

† Cifras preliminares

FUENTE: PETROPERÚ

ELABORACIÓN: BCRP, Sede Regional Piura - Dpto. de Estudios Económicos

1.1.3. Construcción

En julio, el **sector de la construcción**, medido a través del despacho de cemento, creció 115,7 por ciento en relación con igual

mes del año anterior. En los siete primeros meses del año, el crecimiento sectorial fue de 161,3 por ciento.

CUADRO N° 9
PRINCIPALES INDICADORES DEL SECTOR CONSTRUCCIÓN

| | JULIO | | | ENERO - JULIO | | |
|--------------------------|-------|-------|-------|---------------|--------|-------|
| | 2009 | 2010 | Var % | 2009 | 2010 | Var % |
| Despacho de cemento (tm) | 2 670 | 5 760 | 115.7 | 13 786 | 36 024 | 161.3 |

† Variación en términos reales

FUENTE : Empresa de Cementos Selva S.A.A.; Empresa de Cementos Pacasmayo S.A.A.

ELABORACION : BCRP, Sede Regional Piura. Dpto. de Estudios Económicos.

1.1.4. Electricidad

En julio, la **producción de electricidad** creció en 6,6 por ciento en relación con igual mes del año anterior. En el lapso enero-julio

del año en curso, el crecimiento sectorial fue de 12,6 por ciento.

CUADRO N° 10
PRODUCCIÓN DE ELECTRICIDAD

| | JULIO | | | ENERO - JULIO | | |
|---------------------|-------|-------|-------|---------------|--------|-------|
| | 2009 | 2010 | Var % | 2009 | 2010 | Var % |
| Electricidad (mw h) | 4 660 | 4 967 | 6.6 | 29 618 | 33 358 | 12.6 |

† Variación en términos reales

FUENTE : Osinerg

ELABORACION : BCRP, Sede Regional Piura. Dpto. de Estudios Económicos.

II. SECTOR EXTERNO

2.1. Exportaciones

En julio, las **exportaciones** del departamento de Amazonas fueron de US\$2,1 millones, siendo superiores en 47,3 por ciento a las de

igual mes del año pasado, en razón a la mayor venta de café (53,3 por ciento).

CUADRO N° 11
EXPORTACIONES DEL DEPARTAMENTO DE AMAZONAS POR SECTORES
(Valor FOB en miles de US \$)

| | JULIO | | | ENERO - JULIO | | |
|---------------------------------------|--------------|------------------|-------------|---------------|-----------------|-------------|
| | 2009 | 2010 | Var % | 2009 | 2010 | Var % |
| I. Productos Tradicionales | 1 343 | 2 058 | 53.3 | 2 619 | 3 117 | 19.0 |
| Agropecuario | 1 343 | 2 058 | 53.3 | 2 619 | 3 117 | 19.0 |
| II. Productos No Tradicionales | 55 | 0 - 100.0 | | 59 | 1 - 98.4 | |
| Agropecuario | 0 | 0 | n.d. | 0 | 1 | n.d. |
| Otros | 55 | 0 - 100.0 | | 59 | 0 - 100.0 | |
| Total Exportaciones | 1 398 | 2 058 | 47.3 | 2 678 | 3 118 | 16.4 |

FUENTE : SUNAT.

ELABORACIÓN: BCRP, Sede Regional Piura. Departamento de Estudios Económicos

En lo que va del año, las exportaciones crecieron en 16,4 por ciento respecto de similar período del año anterior. El café se

constituyó en casi el único producto de exportación de la región.

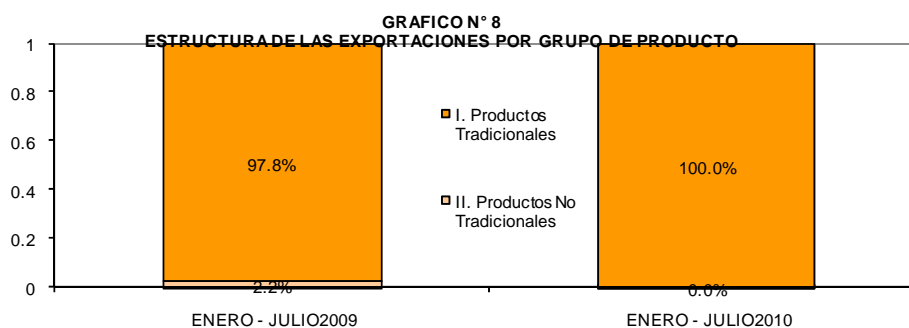

FUENTE : SUNAT.

ELABORACIÓN: BCRP, Sede Regional Piura. Dpto. de Estudios Económicos

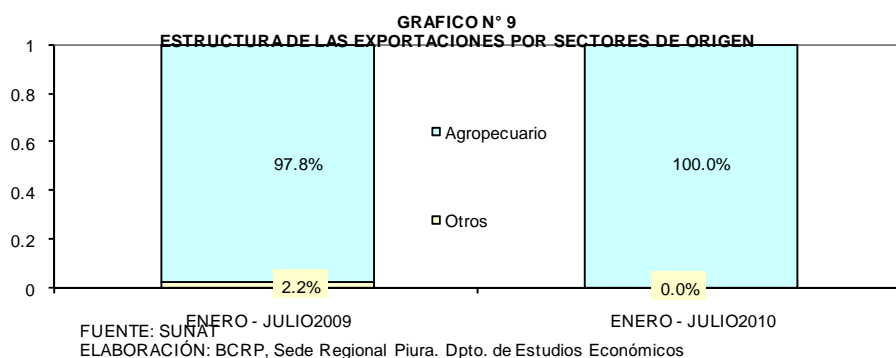

CUADRO N° 12
EXPORTACIONES DEL DPTO DE AMAZONAS POR PRINCIPALES PRODUCTOS
(Valor FOB en miles de US\$)

| | JULIO | | | ENERO-JULIO 2010 | | |
|--------------|--------------|--------------|-------------|------------------|--------------|-------------|
| | 2009 | 2010 | var % | 2009 | 2010 | var % |
| Café | 1 343 | 2 058 | 53.3 | 2 619 | 3 117 | 19.0 |
| Otros | 55 | 0 | n.d. | 59 | 1 | -98.4 |
| Total | 1,398 | 2,058 | 47.3 | 2,678 | 3,118 | 16.4 |

FUENTE : SUNAT.

ELABORACIÓN : BCRP, Sede Regional Piura. Dpto. de Estudios Económicos

El principal producto de exportación del departamento de Amazonas es el café y los principales países adquirientes son Estados Unidos, Suecia, Alemania y Bélgica.

CUADRO N° 13
EXPORTACIONES DE CAFE POR PAISES

| Producto | Principales países de destino | % del total | Valor FOB (millones \$) | estructura % por producto |
|--------------|-------------------------------|---------------|-------------------------|---------------------------|
| | | | | |
| Café | | 100.0% | 3.1 | |
| | Estados Unidos | | 0.9 | 29.0% |
| | Suecia | | 0.5 | 16.1% |
| | Alemania | | 0.5 | 16.1% |
| | Bélgica | | 0.3 | 9.7% |
| | Otros | | 0.9 | 29.0% |
| Total | | 100.0% | 3.1 | |

FUENTE : SUNAT.

ELABORACIÓN : BCRP, Sede Regional Piura. Dpto. de Estudios Económicos

III. FINANZAS PÚBLICAS

3.1 Gobierno Central

En julio, los ingresos corrientes del Gobierno Central bordearon los S/.2,9 millones; es decir, 125,2 por ciento más, en términos reales, respecto de similar mes del 2009. Esto radicó en la mayor recaudación

de impuestos a los ingresos (177,4 por ciento) y del impuesto general a las ventas (206,3 por ciento). En el período enero-julio, la captación fiscal se expandió en 55,4 puntos porcentuales.

CUADRO N° 14
AMAZONAS: INGRESOS CORRIENTES DEL GOBIERNO CENTRAL
(En miles de Nuevos Soles)

| | Julio | | | Enero - Julio | | |
|--|--------------|--------------|--------------|---------------|---------------|-------------|
| | 2009 | 2010 | Var.% 1/ | 2009 | 2010 | Var.% 1/ |
| I. INGRESOS TRIBUTARIOS | 1 246 | 2 858 | 125.2 | 9 163 | 14 401 | 55.4 |
| 1. Impuestos a los Ingresos | 900 | 2 542 | 177.4 | 7 085 | 11 617 | 62.1 |
| Personas Naturales | 177 | 163 | -9.5 | 1 360 | 1 581 | 15.1 |
| Personas Jurídicas | 703 | 711 | -0.7 | 4 548 | 6 773 | 47.4 |
| Regularización | 20 | 1 668 | 8234.8 | 1 176 | 3 264 | 173.7 |
| 2. Impuestos a la Importación | 0 | 0 | 0.0 | 0 | 0 | 0.0 |
| 3. Impuesto General a las ventas (IGV) | 33 | 103 | 206.3 | 439 | 659 | 48.4 |
| Operaciones Internas | 33 | 103 | 206.3 | 439 | 659 | 48.4 |
| Operaciones Externas | 0 | 0 | 0.0 | 0 | 0 | 0.0 |
| 4. Impuesto Selectivo al Consumo (ISC)2/ | 2 | 2 | -34.0 | 13 | 18 | 37.9 |
| 5. Otros Ingresos tributarios | 311 | 212 | -33.2 | 1 626 | 2 106 | 28.2 |
| II. INGRESOS NO TRIBUTARIOS | 0 | 0 | 0.0 | 0 | 0 | 0.0 |
| TOTAL | 1 246 | 2 858 | 125.2 | 9 163 | 14 401 | 55.4 |

1/ Variación en términos reales

2/ Incluye ISC por operaciones externas

Fuente: Superintendencia Nacional de Administración Tributaria - SUNAT

Elaboración: BCRP, Sede Regional Piura. Departamento de Estudios Económicos

3.2 Gobierno Regional

En julio, los gastos del Gobierno Regional bordearon los S/.39,0 millones, lo que implicó una expansión del 17,6 por ciento con relación a similar mes del año pasado. Esto se sustentó en el incremento de los

gastos corrientes (21,7 por ciento) y de capital (9,8 por ciento). No obstante, en lo que va del año, el gasto de la autoridad regional se contrajo en 6,0 por ciento.

CUADRO N° 15
AMAZONAS: GASTOS DEL GOBIERNO REGIONAL
(En miles de Nuevos Soles)

| | Julio | | | Enero - Julio | | |
|----------------------------------|---------------|---------------|-------------|----------------|----------------|--------------|
| | 2009 | 2010 | Var.% 1/ | 2009 | 2010 | Var.% 1/ |
| GASTOS CORRIENTES | 21 362 | 26 465 | 21.7 | 120 135 | 131 379 | 8.2 |
| Personal y Obligaciones Sociales | 16 485 | 15 731 | -6.3 | 92 770 | 92 863 | -1.0 |
| Pensiones y Otras Prest.Soc. | 2 325 | 2 029 | -14.3 | 11 718 | 11 732 | -0.9 |
| Bienes y Servicios | 2 436 | 3 326 | 34.1 | 14 812 | 19 970 | 33.3 |
| Otros Gastos Corrientes | 116 | 5 379 | 4,454.0 | 835 | 6 815 | 703.1 |
| GASTOS DE CAPITAL | 11 192 | 12 513 | 9.8 | 73 130 | 52 392 | -29.2 |
| Adq. Activos no financieros | 11 192 | 12 513 | 9.8 | 73 130 | 51 393 | -30.6 |
| Otros Gastos de Capital | 0 | 0 | 0.0 | 0 | 999 | nd |
| TOTAL | 32 554 | 38 978 | 17.6 | 193 265 | 183 772 | -6.0 |

1/ Variación en términos reales

Fuente: Ministerio de Economía y Finanzas

Elaboración: BCRP, Sede Regional Piura - Departamento de Estudios Económicos

El financiamiento del gasto se realizó mayormente con “Recursos Ordinarios”, los que dieron cuenta del 77,9 por ciento del total y se incrementaron en 4,5 por ciento.

La segunda fuente de ingresos fueron los recursos del canon y sobrecanon (18,8 por ciento del total), que registraron un notable aumento del 247,1 por ciento.

CUADRO N° 16
GASTOS DEL GOBIERNO REGIONAL POR FUENTE DE FINANCIAMIENTO
(En miles de Nuevos Soles)

| | Julio | | | Enero - Julio | | |
|----------------------------------|---------------|---------------|-------------|----------------|----------------|-------------|
| | 2009 | 2010 | Var.% 1/ | 2009 | 2010 | Var.% 1/ |
| Recursos ordinarios | 28 532 | 30 360 | 4.5 | 166 759 | 153 576 | -8.9 |
| Canon y sobrecanon | 2 069 | 7 312 | 247.1 | 13 143 | 21 995 | 65.2 |
| Recursos directamente recaudados | 330 | 375 | 11.6 | 2 048 | 2 104 | 1.6 |
| Donaciones y transferencias | 1 623 | 931 | -43.7 | 11 315 | 6 098 | -46.7 |
| TOTAL | 32 554 | 38 978 | 17.6 | 193 265 | 183 772 | -6.0 |

1/ Variación en términos reales

Fuente: Ministerio de Economía y Finanzas

Elaboración: BCRP, Sede Regional Piura - Departamento de Estudios Económicos

El Presupuesto Institucional Modificado (PIM), que bordea los S/. 388,6 millones al finalizar julio, muestra una ejecución del

47,3 por ciento, con un avance del 54 por ciento en gastos corrientes y del 36,1 por ciento en gastos de capital.

IV. MONEDA Y CRÉDITO

4.1. Depósitos del Sistema Financiero

El saldo de depósitos del sistema financiero bordeó los S/48,3 millones al finalizar el mes bajo análisis, observando un incremento interanual del 13,2 por ciento. En este sentido, fue notable la expansión de las captaciones de las entidades de microfinanzas (46,3 por ciento).

Los depósitos en moneda nacional representaron el 82,5 por ciento del total, mostrando una tasa de crecimiento interanual del 24,3 por ciento frente a una caída de las captaciones en moneda extranjera del 20,5 por ciento.

CUADRO N° 17
AMAZONAS: DEPÓSITOS DEL SISTEMA FINANCIERO
(Saldos en miles de nuevos soles)

| | JULIO | | |
|---------------------------------------|---------------|---------------|--------------|
| | 2009 | 2010 | Var.% 1/ |
| Empresas Bancarias | 30 350 | 31 068 | 0.5 |
| Instituciones de Microfinanzas | 11 553 | 17 215 | 46.3 |
| Cajas Municipales | 11 553 | 17 004 | 44.6 |
| Cajas Rurales | 0 | 211 | nd |
| Total | 41 903 | 48 283 | 13.2 |
| En M/N | 31 488 | 39 848 | 24.3 |
| En M/E | 10 415 | 8 435 | -20.5 |

1/ Variación en valores reales

FUENTE: Superintendencia de Banca y Seguros (SBS)

ELABORACIÓN: BCRP, Sede Regional Piura. Departamento de Estudios Económicos

Los ahorros corrientes predominaron en la estructura de las captaciones, con una importancia relativa del 65,2 por ciento y un crecimiento relativo del 16,7 por ciento.

Sin embargo, los depósitos a la vista fueron los que observaron el mayor incremento interanual (34,1 por ciento).

CUADRO N° 18
AMAZONAS: EVOLUCIÓN SEGÚN TIPO DE DEPÓSITOS
(Saldos en miles de nuevos soles)

| | JULIO | | |
|--------------|---------------|---------------|-------------|
| | 2009 | 2010 | Var.% 1/ |
| Vista | 6 407 | 7 672 | 34.1 |
| Ahorros | 26 489 | 31 470 | 16.7 |
| A plazo | 9 008 | 9 141 | -0.3 |
| Total | 41 903 | 48 283 | 13.2 |

1/ Variación en valores reales

FUENTE: Superintendencia de Banca y Seguros (SBS)

ELABORACIÓN: BCRP, Sede Regional Piura. Departamento de Estudios Económicos

El Banco de Crédito es la entidad que registró la mayor participación en el saldo total de depósitos, con una significación del 64,3 por ciento, seguida de la Caja Piura

(22,9 por ciento). Ambas representaron, en conjunto, el 87,2 por ciento del total captado por el sistema financiero en la región.

CUADRO N° 19
AMAZONAS: PARTICIPACIÓN EN LOS DEPÓSITOS
(en %)

| | JULIO | | |
|-------------------------|---------------|--------------|-----------|
| | Miles de S/. | Mes | Acumulado |
| Crédito | 31 068 | 64.3 | 64.3 |
| Caja Piura | 11 036 | 22.9 | 87.2 |
| Caja Municipal Trujillo | 3 878 | 8.0 | 95.2 |
| Caja Municipal Paita | 2 091 | 4.3 | 99.6 |
| CR Nuestra Gente | 211 | 0.4 | 100.0 |
| TOTAL | 48 283 | 100.0 | |

FUENTE: Superintendencia de Banca y Seguros (SBS)

ELABORACIÓN: BCRP, Sede Regional Piura. Departamento de Estudios Económicos

4.2. Créditos del Sistema Financiero

El saldo de créditos bordeó los S/.164,5 millones, lo que implicó un incremento real del 13,7 por ciento en relación con análogo mes del año anterior. Esto radicó en el dinamismo de las colocaciones de las empresas bancarias (22,4 por ciento) y de las entidades de microfinanzas (10,9 por ciento).

El porcentaje de solarización de los créditos es del 96,1 por ciento, en línea con un crecimiento real del 15,0 por ciento por parte de las colocaciones en moneda nacional frente a una caída del 11,2 por ciento de los créditos en moneda extranjera.

CUADRO N° 20
AMAZONAS: CRÉDITO DEL SISTEMA FINANCIERO
(Saldos en miles de nuevos soles)

| | JULIO | | |
|---------------------------------------|----------------|----------------|--------------|
| | 2009 | 2010 | Var.% 1/ |
| Empresas Bancarias | 35 228 | 43 898 | 22.4 |
| Instituciones de Microfinanzas | 106 829 | 120 629 | 10.9 |
| Cajas Municipales | 106 805 | 117 245 | 7.8 |
| Cajas Rurales | 25 | 3 383 | 13311.7 |
| Total | 142 058 | 164 526 | 13.7 |
| En M/N | 134 987 | 158 131 | 15.0 |
| En M/E | 7 071 | 6 395 | -11.2 |

1/ Variación en valores reales

FUENTE: Superintendencia de Banca y Seguros (SBS)

ELABORACIÓN: BCRP, Sede Regional Piura. Departamento de Estudios Económicos

La Caja Municipal de Trujillo alcanzó la mayor participación (34,1 por ciento) en las colocaciones del sistema, seguida de la Caja Piura (29,7 por ciento) y del Banco de

Crédito (26,7 por ciento). Estas tres instituciones, conjuntamente, representaron el 90,5 por ciento del saldo total de los créditos otorgados en Amazonas.

CUADRO N° 21
AMAZONAS: PARTICIPACIÓN EN LOS CRÉDITOS
(en %)

| | JULIO | | |
|-------------------------|----------------|--------------|-----------|
| | Miles de S/. | Mes | Acumulado |
| Caja Municipal Trujillo | 56 099 | 34.1 | 34.1 |
| Caja Piura | 48 885 | 29.7 | 63.8 |
| Crédito | 43 898 | 26.7 | 90.5 |
| Caja Municipal Paita | 12 261 | 7.5 | 97.9 |
| CR Nuestra Gente | 3 381 | 2.1 | 100.0 |
| CRAC Sipán | 3 | 0.0 | 100.0 |
| TOTAL | 164 526 | 100.0 | |

FUENTE: Superintendencia de Banca y Seguros (SBS)

ELABORACIÓN: BCRP, Sede Regional Piura. Departamento de Estudios Económicos

Al finalizar julio, el saldo de las colocaciones supera en S/.116,2 millones al de depósitos; es decir, en 240,8 por ciento. Los créditos se destinaron principalmente a

la microempresa (57,7 por ciento del total), mientras que el mayor dinamismo lo registraron los créditos hipotecarios que crecieron a una tasa del 47,4 por ciento.

CUADRO N°22
Colocaciones por Tipo de Crédito

| Tipo Crédito | Var.% 1/ | Part.% Jul.10 |
|--------------|----------|---------------|
| Comercial | -62.2 | 9.0% |
| Consumo | 25.7 | 31.2% |
| Hipotecario | 47.4 | 2.2% |
| MES | 32.9 | 57.7% |

1/ Variación en términos reales

FUENTE: Superintendencia de Banca y Seguros (SBS)

La cartera pesada se ubicó en 5,9 por ciento, como porcentaje de las colocaciones brutas, resultando mayor en 2,5 puntos

porcentuales a la morosidad de julio del 2009.

CUADRO N° 23
AMAZONAS: MOROSIDAD EN EL SISTEMA FINANCIERO1/
(En % de las colocaciones brutas)

| | JULIO | | Jul.10/Jul.09 |
|---------------------------------------|------------|------------|---------------|
| | 2009 | 2010 | Var.% 1/ |
| Empresas Bancarias | 3.2 | 5.0 | 1.8 |
| Instituciones de Microfinanzas | | | |
| Cajas Municipales | 3.2 | 7.0 | 3.8 |
| Cajas Rurales | 17.6 | 0.2 | -17.4 |
| Total | 3.4 | 5.9 | 2.5 |

1/ Cartera pesada= créditos vencidos + créditos en cobranza judicial / colocaciones brutas

FUENTE: Superintendencia de Banca y Seguros (SBS)

ELABORACIÓN: BCRP, Sede Regional Piura. Departamento de Estudios Económicos

4.3. Crédito la pequeña y microempresa

El crédito otorgado a la pequeña y microempresa acumuló, en julio, un saldo de S/.120,6 millones; es decir, fue

10,9 por ciento mayor, en términos reales, que el registrado en julio del 2009.

CUADRO N° 24
CRÉDITO OTORGADO A LA PEQUEÑA Y MICROEMPRESA
(Saldos en miles de nuevos soles)

| | JULIO | | Var.% 1/ |
|-------------------------------------|----------------|----------------|-------------|
| | 2009 | 2010 | |
| Instituciones Financieras | 106 829 | 120 629 | 10.9 |
| Caja Piura | 48 643 | 48 885 | -1.3 |
| Caja Municipal Paíta | 10 293 | 12 261 | 17.0 |
| Caja Municipal Trujillo | 47 869 | 56 099 | 15.1 |
| CR Nuestra Gente | 0 | 3 381 | nd |
| CRAC Sipán SA | 25 | 3 | -89.6 |
| Instituciones No Financieras | nd | nd | nd |
| TOTAL | 106 829 | 120 629 | 10.9 |

1/ Variación en valores reales

FUENTE: Superintendencia de Banca y Seguros (SBS)

ELABORACIÓN: BCRP, Sede Regional Piura. Departamento de Estudios Económicos

INFORMACIÓN ESTADÍSTICA MENSUAL

ANEXO 1

**AMAZONAS: PRODUCCIÓN AGROPECUARIA
(TM)**

| | 2009 | | | | | | 2009 | 2010 | | | | | | | |
|--------------------|---------|---------|---------|---------|---------|---------|-----------|---------|---------|---------|---------|---------|---------|---------|-----------|
| | JUL | AGO | SEP | OCT | NOV | DIC | ENE-DIC | ENE | FEB | MAR | ABR | MAY | JUN | JUL | ENE-JUL |
| AGRÍCOLA | | | | | | | | | | | | | | | |
| Arroz | 46 885 | 35 179 | 26 799 | 27 158 | 20 873 | 6 895 | 320 403 | 12 699 | 14 240 | 15 000 | 28 170 | 44 641 | 42 974 | 42 946 | 200 671 |
| Cacao | 440 | 130 | 66 | 82 | 70 | 75 | 2 876 | 113 | 146 | 332 | 415 | 532 | 440 | 291 | 2 268 |
| Café | 3 583 | 1 178 | 107 | 33 | 0 | 0 | 31 635 | 0 | 78 | 754 | 4914 | 8831 | 8078 | 8653 | 31 308 |
| Caña de Azúcar | 19 353 | 18 344 | 17 592 | 18 029 | 17 708 | 18 307 | 229 375 | 19 298 | 18 798 | 19 657 | 18 445 | 19 217 | 18 565 | 16 135 | 130 116 |
| Frijol g/s | 1 040 | 741 | 35 | 24 | 58 | 87 | 4 864 | 423 | 257 | 211 | 159 | 257 | 551 | 1 057 | 2 915 |
| Limón Sutil | 742 | 678 | 641 | 582 | 865 | 652 | 7 725 | 490 | 527 | 540 | 556 | 552 | 573 | 522 | 3 760 |
| Maíz Amiláceo | 1 464 | 1 054 | 36 | 0 | 0 | 18 | 5 578 | 272 | 287 | 27 | 36 | 135 | 1040 | 1659 | 3 455 |
| Maíz Amarillo Duro | 6 885 | 3 592 | 1 161 | 305 | 465 | 345 | 31 662 | 1 261 | 1 382 | 1 291 | 3 916 | 6 589 | 2 705 | 6 743 | 23 887 |
| Maíz Choclo | 0 | 0 | 0 | 25 | 89 | 184 | 8 005 | 324 | 412 | 1305 | 2077 | 1122 | 219 | 0 | 5 459 |
| Naranja | 432 | 332 | 304 | 205 | 227 | 250 | 5 625 | 289 | 398 | 741 | 734 | 856 | 526 | 295 | 3 839 |
| Olluco | 315 | 13 | 41 | 45 | 187 | 178 | 2 110 | 90 | 99 | 245 | 279 | 418 | 426 | 165 | 1 722 |
| Papa | 5 248 | 7 172 | 7 521 | 6 170 | 5 007 | 4 518 | 78 341 | 5 060 | 6 544 | 6 358 | 5 437 | 4 861 | 5 239 | 6 753 | 40 250 |
| Pastos | 218 257 | 222 854 | 221 936 | 224 270 | 224 632 | 227 099 | 2 680 975 | 222 163 | 227 214 | 232 298 | 233 834 | 231 086 | 231 086 | 230 803 | 1 608 484 |
| Piña | 928 | 860 | 710 | 514 | 522 | 491 | 8 400 | 439 | 481 | 542 | 628 | 1 075 | 1 048 | 1 059 | 5 272 |
| Plátano | 11 912 | 12 377 | 12 478 | 11 785 | 11 639 | 12 260 | 146 460 | 12 390 | 12 745 | 12 415 | 12 697 | 11 360 | 11 712 | 11 479 | 84 798 |
| Yuca | 12 673 | 12 893 | 12 326 | 14 527 | 14 025 | 14 736 | 165 413 | 11 984 | 13 180 | 14 155 | 13 688 | 14 747 | 9 056 | 10 311 | 87 121 |
| PECUARIO | | | | | | | | | | | | | | | |
| Carne de ave | 46 | 44 | 54 | 54 | 51 | 49 | 510 | 42 | 38 | 40 | 39 | 46 | 46 | 49 | 299 |
| Carne de caprino | 3 | 2 | 2 | 3 | 3 | 3 | 28 | 2 | 3 | 4 | 4 | 3 | 3 | 4 | 22 |
| Carne de ovino | 6 | 6 | 5 | 5 | 6 | 7 | 73 | 6 | 7 | 7 | 7 | 6 | 6 | 7 | 46 |
| Carne de porcino | 97 | 91 | 83 | 90 | 96 | 110 | 1 128 | 97 | 99 | 101 | 101 | 98 | 83 | 105 | 683 |
| Carne de vacuno | 665 | 595 | 603 | 609 | 625 | 711 | 7 626 | 634 | 605 | 671 | 678 | 651 | 700 | 640 | 4 579 |
| Carne de cuy | 57 | 57 | 55 | 57 | 57 | 55 | 638 | | | | | | | | |
| Huevos | 170 | 168 | 171 | 165 | 183 | 178 | 2 057 | 160 | 157 | 161 | 162 | 183 | 151 | 183 | 1 157 |
| Leche | 6 466 | 6 415 | 6 221 | 6 211 | 6 414 | 6 594 | 75 688 | 6 490 | 6241 | 6662 | 6 688 | 6 853 | 6 240 | 6 494 | 45 668 |

FUENTE: Dirección Regional de Agricultura

ELABORACION: BCRP. Sede Regional Piura. Departamento de Estudios Económicos

ANEXO 2

AMAZONAS: PRODUCCIÓN MANUFACTURERA
(Índice de volumen físico : 1998 = 100)

| DESCRIPCIÓN | 2009 | | | | | | 2009 | 2010 | | | | | | | |
|-----------------------------|-------------|-------------|-------------|-------------|-------------|--------------|-------------|-------------|-------------|-------------|------------|-------------|-------------|-------------|-------------|
| | JUL | AGO | SEP | OCT | NOV | DIC | ENE-DIC | ENE | FEB | MAR | ABR | MAY | JUN | JUL | ENE-JUL |
| Manufactura Primaria | | | | | | | | | | | | | | | |
| Diesel y Fuel Oil | 101.6 | 112.4 | 113.3 | 122.9 | 127.8 | 119.9 | 94.6 | 119.4 | 103.2 | 95.4 | 16.5 | 98.6 | 94.2 | 92.8 | 101.1 |
| Gasolinas | 125.0 | 114.9 | 95.8 | 187.1 | 180.9 | 231.7 | 133.8 | 185.3 | 153.3 | 168.6 | 76.7 | 161.8 | 149.7 | 112.6 | 152.1 |
| Turbo y Kerosene | 11.2 | 25.9 | 15.9 | 7.3 | 0.5 | 22.8 | 19.1 | 0.1 | 10.6 | 9.9 | -100.0 | 12.4 | 4.6 | 10.6 | 6.9 |
| TOTAL | 74.5 | 84.3 | 79.6 | 92.0 | 91.8 | 100.1 | 74.1 | 87.4 | 78.3 | 75.3 | 6.0 | 77.2 | 70.8 | 68.0 | 75.7 |

FUENTE: ENCUESTA A EMPRESAS INDUSTRIALES

ELABORACIÓN: Departamento de Estudios Económicos – BCRP Sede Regional Piura

ANEXO 3

**AMAZONAS: PRODUCCIÓN MANUFACTURERA
(Variación Porcentual)**

| DESCRIPCIÓN | 2009 | | | | | | 2009 | 2010 | | | | | | | |
|-----------------------------|--------------|-------------|------------|------------|-------------|-------------|------------|-------------|------------|-------------|------------|--------------|--------------|-------------|-------------|
| | JUL | AGO | SEP | OCT | NOV | DIC | ENE-DIC | ENE | FEB | MAR | ABR | MAY | JUN | JUL | ENE-JUL |
| Manufactura Primaria | | | | | | | | | | | | | | | |
| Diesel y Fuel Oil | -2.8 | 15.5 | 16.5 | 8.8 | 24.2 | 27.5 | 7.5 | 37.9 | 21.0 | 11.9 | 16.5 | 99.5 | 128.0 | -8.7 | 31.3 |
| Gasolinas | -7.7 | n.d | -13.2 | 41.4 | 63.2 | 97.9 | 28.8 | 60.6 | -14.4 | -20.7 | 76.7 | 277.3 | 233.8 | -10.0 | 33.9 |
| Turbo y Kerosene | -63.3 | -35.7 | -44.9 | -74.1 | -98.6 | -37.5 | -37.5 | -99.8 | -63.6 | -60.1 | -100.0 | 18.9 | -35.3 | -5.7 | -69.2 |
| TOTAL | -10.9 | 23.7 | 4.3 | 5.3 | 13.1 | 28.9 | 5.4 | 16.5 | 1.7 | -4.9 | 6.0 | 114.7 | 132.3 | -8.8 | 20.2 |

FUENTE: ENCUESTA A EMPRESAS INDUSTRIALES

ELABORACIÓN: Departamento de Estudios Económicos – BCRP Sede Regional Piura

ANEXO 4

**AMAZONAS: EXPORTACIONES FOB POR GRUPOS DE PRODUCTO 1/
Miles de US\$**

| TIPO | 2009 | | | | | | 2009 | 2010 | | | | | | | |
|---------------------------------------|-------|-------|-------|-----|-----|-------|---------|------|-----|-----|-----|-----|-----|-------|---------|
| | JUL | AGO | SEP | OCT | NOV | DIC | ENE-DIC | ENE | FEB | MAR | ABR | MAY | JUN | JUL | ENE-JUL |
| I. PRODUCTOS TRADICIONALES | 1 343 | 1 836 | 1 496 | 927 | 908 | 1 508 | 9 180 | 288 | 291 | 70 | 69 | 0 | 340 | 2 058 | 3 117 |
| Agropecuarios | 1 343 | 1 836 | 1 496 | 927 | 908 | 1 508 | 9 180 | 288 | 291 | 70 | 69 | 0 | 340 | 2 058 | 3 117 |
| II. PRODUCTOS NO TRADICIONALES | 0 | 0 | 0 | 0 | 36 | 0 | 229 | 0 | 0 | 0 | 1 | 0 | 0 | 0 | 1 |
| Agropecuarios | 0 | 0 | 0 | 0 | 20 | 0 | 0 | 0 | 0 | 0 | 1 | 0 | 0 | 0 | 1 |
| Maderas y papeles | 0 | 0 | 0 | 0 | 0 | 0 | 211 | 0 | 0 | 0 | 0 | 0 | 0 | 0 | 0 |
| Otros no Tradicionales | 0 | 0 | 0 | 0 | 15 | 0 | 18 | 0 | 0 | 0 | 0 | 0 | 0 | 0 | 0 |
| TOTAL EXPORTACIONES | 1 343 | 1 836 | 1 496 | 927 | 944 | 1 508 | 9 409 | 288 | 291 | 70 | 70 | 0 | 340 | 2 058 | 3 118 |

1/ Cifras preliminares

FUENTE: SUNAT www.sunat.gob.pe

ELABORACIÓN: Dpto. de Estudios Económicos BCRP - Sede Regional Piura.

ANEXO 5

AMAZONAS: EXPORTACIONES DE PRODUCTOS TRADICIONALES 1/
(Miles de US\$)

| TIPO | 2009 | | | | | | 2009 | 2010 | | | | | | | |
|-------------------|--------------|--------------|--------------|------------|------------|--------------|--------------|------------|------------|-----------|-----------|----------|------------|--------------|--------------|
| | JUL | AGO | SEP | OCT | NOV | DIC | ENE-DIC | ENE | FEB | MAR | ABR | MAY | JUN | JUL | ENE-JUL |
| AGRICOLAS | 1 343 | 1 836 | 1 496 | 927 | 908 | 1 508 | 9 180 | 288 | 291 | 70 | 69 | 0 | 340 | 2 058 | 3 117 |
| Azúcar | | | | | | | | | | | | | | | |
| Volúmen (TM) | 0 | 0 | 0 | 0 | 0 | 0 | 0 | 0 | 0 | 0 | 0 | 0 | 0 | 0 | 0 |
| Valor(Miles US\$) | 0 | 0 | 0 | 0 | 0 | 0 | 0 | 0 | 0 | 0 | 0 | 0 | 0 | 0 | 0 |
| Cueros y Pieles | | | | | | | | | | | | | | | |
| Volúmen (TM) | 0 | 0 | 0 | 0 | 0 | 0 | 0 | 0 | 0 | 0 | 0 | 0 | 0 | 0 | 0 |
| Valor(Miles US\$) | 0 | 0 | 0 | 0 | 0 | 0 | 0 | 0 | 0 | 0 | 0 | 0 | 0 | 0 | 0 |
| Café | | | | | | | | | | | | | | | |
| Volúmen (TM) | 352 | 517 | 403 | 248 | 231 | 397 | 2 510 | 76 | 76 | 19 | 19 | 0 | 97 | 528 | 815 |
| Valor(Miles US\$) | 1 343 | 1 836 | 1 496 | 927 | 908 | 1 508 | 9 180 | 288 | 291 | 70 | 69 | 0 | 340 | 2 058 | 3 117 |
| TOTAL | 1 343 | 1 836 | 1 496 | 927 | 908 | 1 508 | 9 180 | 288 | 291 | 70 | 69 | 0 | 340 | 2 058 | 3 117 |

1/ Cifras preliminares

FUENTE: SUNas www.sunas.gob.pe

ELABORACIÓN: Dpto. de Estudios Económicos BCRP - Sede Regional Piura.

ANEXO 6

AMAZONAS: EXPORTACIONES DE PRODUCTOS NO TRADICIONALES 1/
(US\$)

| TIPO | 2009 | | | | | | 2009 | 2010 | | | | | | | |
|-------------------------------|----------|----------|----------|----------|-----------|----------|------------|----------|----------|----------|----------|----------|----------|----------|----------|
| | JUL | AGO | SEP | OCT | NOV | DIC | ENE-DIC | ENE | FEB | MAR | ABR | MAY | JUN | JUL | ENE-JUL |
| AGROPECUARIOS | 0 | 0 | 0 | 0 | 20 | 0 | 0 | 0 | 0 | 0 | 1 | 0 | 0 | 0 | 1 |
| CEREALES | 0 | 0 | 0 | 0 | 0 | 0 | 0 | 0 | 0 | 0 | 0 | 0 | 0 | 0 | 0 |
| Frutas | 0 | 0 | 0 | 0 | 0 | 0 | 0 | 0 | 0 | 0 | 0 | 0 | 0 | 0 | 0 |
| Mangos | 0 | 0 | 0 | 0 | 0 | 0 | 0 | 0 | 0 | 0 | 0 | 0 | 0 | 0 | 0 |
| Jugos Mango y Maracuya | 0 | 0 | 0 | 0 | 0 | 0 | 0 | 0 | 0 | 0 | 0 | 0 | 0 | 0 | 0 |
| Los Demas Pures y Pastas | 0 | 0 | 0 | 0 | 0 | 0 | 0 | 0 | 0 | 0 | 0 | 0 | 0 | 0 | 0 |
| Resto de frutas | 0 | 0 | 0 | 0 | 0 | 0 | 0 | 0 | 0 | 0 | 0 | 0 | 0 | 0 | 0 |
| Legumbres | 0 | 0 | 0 | 0 | 20 | 0 | 0 | 0 | 0 | 0 | 0 | 0 | 0 | 0 | 0 |
| Esparragos | 0 | 0 | 0 | 0 | 0 | 0 | 0 | 0 | 0 | 0 | 0 | 0 | 0 | 0 | 0 |
| Resto de Legumbres | 0 | 0 | 0 | 0 | 20 | 0 | 20 | 0 | 0 | 0 | 0 | 0 | 0 | 0 | 0 |
| Vegetales diversos | 0 | 0 | 0 | 0 | 0 | 0 | 0 | 0 | 0 | 0 | 0 | 0 | 0 | 0 | 0 |
| Resto de Agropecuarios | 0 | 0 | 0 | 0 | 0 | 0 | 0 | 0 | 0 | 0 | 0 | 0 | 0 | 0 | 0 |
| Té,Café y esencias | 0 | 0 | 0 | 0 | 0 | 0 | 0 | 0 | 0 | 0 | 1 | 0 | 0 | 0 | 1 |
| Maderas y papeles | 0 | 0 | 0 | 0 | 0 | 0 | 211 | 0 | 0 | 0 | 0 | 0 | 0 | 0 | 0 |
| Metal-mecánicos | 0 | 0 | 0 | 0 | 0 | 0 | 0 | 0 | 0 | 0 | 0 | 0 | 0 | 0 | 0 |
| Minería No Metálica | 0 | 0 | 0 | 0 | 0 | 0 | 0 | 0 | 0 | 0 | 0 | 0 | 0 | 0 | 0 |
| Químicos | 0 | 0 | 0 | 0 | 15 | 0 | 15 | 0 | 0 | 0 | 0 | 0 | 0 | 0 | 0 |
| Sidero-metalúrgicos | 0 | 0 | 0 | 0 | 0 | 0 | 0 | 0 | 0 | 0 | 0 | 0 | 0 | 0 | 0 |
| Textiles | 0 | 0 | 0 | 0 | 0 | 0 | 2 | 0 | 0 | 0 | 0 | 0 | 0 | 0 | 0 |
| Otros No Tradicionales | 0 | 0 | 0 | 0 | 0 | 0 | 1 | 0 | 0 | 0 | 0 | 0 | 0 | 0 | 0 |
| TOTAL | 0 | 0 | 0 | 0 | 36 | 0 | 229 | 0 | 0 | 0 | 1 | 0 | 0 | 0 | 1 |

1/ Cifras preliminares

FUENTE: SUNAT www.sunat.gob.pe

ELABORACIÓN: Dpto. de Estudios Económicos BCRP - Sede Regional Piura.

ANEXO 7

AMAZONAS: EXPORTACIONES FOB POR BLOQUE ECONÓMICO Y PAISES
(US\$)

| BLOQUE ECONOMICO | 2009 | | | | | 2009 | 2010.00 | | | | | | | |
|---------------------------|------------------|------------------|----------------|----------------|------------------|------------------|----------------|----------------|---------------|---------------|----------|----------------|-----------------|-----------------|
| | AGO | SEP | OCT | NOV | DIC | ENE-DIC | ENE | FEB | MAR | ABR | MAY | JUN | JUL | ENE-JUL |
| I. AMÉRICA | 1419143 | 1310450 | 513475 | 696175 | 1223764 | 7394537 | 146413 | 153677 | 0 | 962 | 0 | 70195 | 856692 | 1227939 |
| TLCAN | 1419143 | 1310450 | 513475 | 696175 | 1223764 | 7336808 | 146413 | 153677 | 0 | 962 | 0 | 70195 | 793547 | 1164794 |
| Canada | 204079 | 205062 | 0 | 224529 | 283415 | 1548194 | 0 | 0 | 0 | 0 | 0 | 0 | 292138 | 292138 |
| Estados Unidos | 1215064 | 1105388 | 513475 | 471646 | 814736 | 5663002 | 146413 | 153677 | 0 | 962 | 0 | 70195 | 501408 | 872655 |
| Mexico | 0 | 0 | 0 | 0 | 125613 | 125613 | 0 | 0 | 0 | 0 | 0 | 0 | 0 | 0 |
| CAN | 0 | 0 | 0 | 0 | 0 | 0 | 0 | 0 | 0 | 0 | 0 | 0 | 0 | 0 |
| Bolivia | 0 | 0 | 0 | 0 | 0 | 0 | 0 | 0 | 0 | 0 | 0 | 0 | 0 | 0 |
| Colombia | 0 | 0 | 0 | 0 | 0 | 0 | 0 | 0 | 0 | 0 | 0 | 0 | 0 | 0 |
| Ecuador | 0 | 0 | 0 | 0 | 0 | 0 | 0 | 0 | 0 | 0 | 0 | 0 | 0 | 0 |
| Venezuela | 0 | 0 | 0 | 0 | 0 | 0 | 0 | 0 | 0 | 0 | 0 | 0 | 0 | 0 |
| CHILE | 0 | 0 | 0 | 0 | 0 | 0 | 0 | 0 | 0 | 0 | 0 | 0 | 0 | 0 |
| Resto de America | 0 | 0 | 0 | 0 | 0 | 57729 | 0 | 0 | 0 | 0 | 0 | 0 | 63,146 | 63146 |
| II. EUROPA | 416 718 | 185 343 | 413 697 | 232 539 | 284 678 | 2 902 479 | 141 712 | 137 675 | 69 860 | 6 9442 | 0 | 26 9759 | 120 1323 | 188 9770 |
| UNIÓN EUROPEA | 416718 | 185343 | 413697 | 232539 | 284678 | 2902479 | 141712 | 137675 | 69860 | 69442 | 0 | 201318 | 1130616 | 1750623 |
| Alemania | 0 | 0 | 210810 | 143694 | 143694 | 843825 | 73583 | 0 | 0 | 0 | 0 | 0 | 443799 | 517382 |
| Bélgica | 113156 | 120895 | 64003 | 0 | 74471 | 753199 | 0 | 62184 | 69860 | 69442 | 0 | 132378 | 0 | 333863 |
| Dinamarca | 0 | 0 | 138883 | 0 | 0 | 351463 | 0 | 0 | 0 | 0 | 0 | 0 | 0 | 0 |
| España | 59820 | 0 | 0 | 0 | 0 | 59820 | 0 | 0 | 0 | 0 | 0 | 0 | 0 | 0 |
| Francia | 110756 | 0 | 0 | 0 | 0 | 227776 | 0 | 0 | 0 | 0 | 0 | 0 | 0 | 0 |
| Irlanda | 61661 | 64447 | 0 | 0 | 0 | 126108 | 68129 | 0 | 0 | 0 | 0 | 68940 | 0 | 137068 |
| Italia | 0 | 0 | 0 | 0 | 0 | 0 | 0 | 0 | 0 | 0 | 0 | 0 | 0 | 0 |
| Países Bajos | 0 | 0 | 0 | 68605 | 0 | 194802 | 0 | 0 | 0 | 0 | 0 | 0 | 143903 | 143903 |
| Reino Unido | 71324 | 0 | 0 | 20240 | 66513 | 345486 | 0 | 75491 | 0 | 0 | 0 | 0 | 0 | 75491 |
| Suecia | 0 | 0 | 0 | 0 | 0 | 0 | 0 | 0 | 0 | 0 | 0 | 0 | 542914 | 542914 |
| RESTO DE EUROPA | 0 | 0 | 0 | 0 | 0 | 0 | 0 | 0 | 0 | 0 | 0 | 68441 | 70707 | 139147 |
| III. ASIA | 0 | 0 | 0 | 15300 | 0 | 15300 | 0 | 0 | 0 | 0 | 0 | 0 | 0 | 0 |
| China | 0 | 0 | 0 | 0 | 0 | 0 | 0 | 0 | 0 | 0 | 0 | 0 | 0 | 0 |
| Corea del sur | 0 | 0 | 0 | 0 | 0 | 0 | 0 | 0 | 0 | 0 | 0 | 0 | 0 | 0 |
| Japón | 0 | 0 | 0 | 0 | 0 | 0 | 0 | 0 | 0 | 0 | 0 | 0 | 0 | 0 |
| Hong Kong | 0 | 0 | 0 | 0 | 0 | 0 | 0 | 0 | 0 | 0 | 0 | 0 | 0 | 0 |
| Virgenes islas Britanicas | 0 | 0 | 0 | 15300 | 0 | 15300 | 0 | 0 | 0 | 0 | 0 | 0 | 0 | 0 |
| IV. AFRICA | 0 | 0 | 0 | 0 | 0 | 0 | 0 | 0 | 0 | 0 | 0 | 0 | 0 | 0 |
| V. OCEANÍA | 0 | 0 | 0 | 0 | 0 | 0 | 0 | 0 | 0 | 0 | 0 | 0 | 0 | 0 |
| TOTAL | 1 835 861 | 1 495 793 | 927 172 | 944 014 | 1 508 442 | 10312316 | 288 125 | 291 353 | 69 860 | 70 403 | 0 | 33 9953 | 205 8015 | 311 7709 |

Y Cifras preliminares

FUENTE: SUNAT. www.sunat.gob.pe

ELABORACION: BCRP. Sede Regional Piura. Departamento de Estudios Económicos

ANEXO 8

AMAZONAS: INGRESOS CORRIENTES DEL GOBIERNO CENTRAL 1/
(Miles de nuevos soles)

| | 2009 | | | | | | 2009 | 2010 | | | | | | | |
|------------------------------------|--------------|------------|--------------|------------|--------------|--------------|---------------|--------------|--------------|--------------|--------------|--------------|--------------|--------------|---------------|
| | JUL | AGO | SEP | OCT | NOV | DIC | ENE-DIC | ENE | FEB | MAR | ABR | MAY | JUN | JUL | ENE-JUL |
| I. Ingresos Tributarios | 1 246 | 953 | 1 018 | 988 | 1 202 | 1 072 | 12 647 | 1 472 | 1 070 | 1 292 | 3 856 | 1 709 | 2 142 | 2 858 | 14 401 |
| 1. Impuesto a la Renta | 900 | 681 | 773 | 702 | 910 | 789 | 9 510 | 1 218 | 860 | 1 043 | 2 637 | 1 411 | 1 905 | 2 542 | 11 617 |
| . Personas Naturales | 177 | 142 | 151 | 153 | 172 | 207 | 2 008 | 258 | 174 | 197 | 399 | 193 | 197 | 163 | 1 581 |
| . Personas Jurídicas | 703 | 526 | 613 | 526 | 724 | 561 | 6 805 | 948 | 675 | 743 | 1 683 | 1 047 | 966 | 711 | 6 773 |
| . Regularización | 20 | 13 | 9 | 23 | 15 | 21 | 698 | 12 | 11 | 103 | 556 | 172 | 742 | 1 668 | 3 264 |
| 2. Impuesto a la Importación | 0 | 0 | 0 | 0 | 0 | 0 | 0 | 0 | 0 | 0 | 0 | 0 | 0 | 0 | 0 |
| 3. Impuesto a la Prod. y Con | 35 | 50 | 29 | 50 | 78 | 78 | 643 | 93 | 76 | 76 | 114 | 143 | 72 | 105 | 677 |
| I.G.V. | 33 | 47 | 26 | 47 | 75 | 75 | 614 | 90 | 73 | 73 | 111 | 140 | 70 | 103 | 659 |
| . Operaciones Internas | 33 | 47 | 26 | 47 | 75 | 75 | 614 | 90 | 73 | 73 | 111 | 140 | 70 | 103 | 659 |
| . Operaciones Externas | 0 | 0 | 0 | 0 | 0 | 0 | 0 | 0 | 0 | 0 | 0 | 0 | 0 | 0 | 0 |
| I.S.C. | 2 | 3 | 3 | 3 | 3 | 3 | 29 | 3 | 3 | 3 | 3 | 3 | 2 | 2 | 18 |
| 4. Otros | 311 | 221 | 217 | 235 | 214 | 205 | 2 493 | 162 | 134 | 173 | 1 105 | 155 | 165 | 212 | 2 106 |
| 5. Devoluciones | 0 | 0 | 0 | 0 | 0 | 0 | 0 | 0 | 0 | 0 | 0 | 0 | 0 | 0 | 0 |
| II. Ingresos No Tributarios | 0 | 0 | 0 | 0 | 0 | 0 | 0 | 0 | 0 | 0 | 0 | 0 | 0 | 0 | 0 |
| TOTAL | 1 246 | 953 | 1 018 | 988 | 1 202 | 1 072 | 12 647 | 1 472 | 1 070 | 1 292 | 3 856 | 1 709 | 2 142 | 2 858 | 14 401 |

1/ En Términos Reales

FUENTE: Superintendencia Nacional de Administración Tributaria - SUNAT

ELABORACION: BCRP. Sede Regional Piura. Departamento de Estudios Económicos

ANEXO 9

AMAZONAS: DEPÓSITOS Y OBLIGACIONES DEL SISTEMA FINANCIERO
(Saldos en miles de nuevos soles)

| ENTIDADES FINANCIERAS | 2009 | | | | | | 2010 | | | | | | |
|---|---------------|---------------|---------------|---------------|---------------|---------------|---------------|---------------|---------------|---------------|---------------|---------------|---------------|
| | JUL | AGO | SEP | OCT | NOV | DIC | ENE | FEB | MAR | ABR | MAY | JUN | JUL |
| I.- SISTEMA BANCARIO | 30 350 | 29 318 | 29 249 | 27 260 | 32 217 | 34 726 | 33 211 | 32 695 | 31 386 | 29 657 | 30 585 | 32 068 | 31 068 |
| A . BANCO DE LA NACIÓN | | | | | | | | | | | | | |
| B . EMPRESAS BANCARIAS | 30 350 | 29 318 | 29 249 | 27 260 | 32 217 | 34 726 | 33 211 | 32 695 | 31 386 | 29 657 | 30 585 | 32 068 | 31 068 |
| Crédito | 30 350 | 29 318 | 29 249 | 27 260 | 32 217 | 34 726 | 33 211 | 32 695 | 31 386 | 29 657 | 30 585 | 32 068 | 31 068 |
| II. INSTITUCIONES DE MICROFINANZAS | 11 553 | 11 478 | 13 014 | 13 398 | 13 653 | 13 507 | 13 708 | 13 737 | 14 360 | 14 645 | 15 412 | 15 954 | 17 215 |
| CAJAS MUNICIPALES | 11 553 | 11 478 | 13 014 | 13 398 | 13 653 | 13 507 | 13 708 | 13 737 | 14 331 | 14 623 | 15 313 | 15 805 | 17 004 |
| Caja Piura | 7 585 | 7 657 | 8 566 | 8 104 | 8 654 | 8 486 | 8 648 | 8 773 | 9 246 | 9 238 | 9 672 | 10 243 | 11 036 |
| CMAC Paita | 1 637 | 1 483 | 1 448 | 1 563 | 1 498 | 1 614 | 1 703 | 1 646 | 2 026 | 2 131 | 2 240 | 2 277 | 2 091 |
| CMAC Trujillo | 2 330 | 2 337 | 3 000 | 3 731 | 3 502 | 3 406 | 3 357 | 3 317 | 3 060 | 3 254 | 3 401 | 3 285 | 3 878 |
| CR Nuestra Gente | 0 | 0 | 0 | 0 | 0 | 0 | 0 | 0 | 29 | 21 | 99 | 149 | 211 |
| TOTAL | 41 903 | 40 796 | 42 263 | 40 658 | 45 870 | 48 232 | 46 919 | 46 432 | 45 746 | 44 302 | 45 996 | 48 022 | 48 283 |
| En M/N | 31 488 | 30 587 | 32 046 | 31 445 | 36 726 | 38 523 | 37 833 | 37 150 | 36 545 | 35 993 | 37 843 | 39 349 | 39 848 |
| En M/E | 10 415 | 10 210 | 10 216 | 9 212 | 9 144 | 9 709 | 9 086 | 9 282 | 9 201 | 8 309 | 8 154 | 8 674 | 8 435 |

FUENTE: SUPERINTENDENCIA DE BANCA Y SEGUROS

ELABORACIÓN: BCRP. Sede regional Piura. Departamento de Estudios Económicos

ANEXO 10

AMAZONAS: CRÉDITO DEL SISTEMA FINANCIERO
(Saldos en miles de nuevos soles)

| ENTIDADES FINANCIERAS | 2009 | | | | | | 2010 | | | | | | |
|---|----------------|----------------|----------------|----------------|----------------|----------------|----------------|----------------|----------------|----------------|----------------|----------------|----------------|
| | JUL | AGO | SEP | OCT | NOV | DIC | ENE | FEB | MAR | ABR | MAY | JUN | JUL |
| I.- SISTEMA BANCARIO | 35 228 | 36 134 | 36 838 | 38 030 | 39 210 | 39 722 | 39 654 | 41 175 | 40 803 | 42 486 | 43 371 | 43 395 | 43 898 |
| A . BANCO DE LA NACIÓN | | | | | | | | | | | | | |
| B . EMPRESAS BANCARIAS | 35 228 | 36 134 | 36 838 | 38 030 | 39 210 | 39 722 | 39 654 | 41 175 | 40 803 | 42 486 | 43 371 | 43 395 | 43 898 |
| Crédito | 35 228 | 36 134 | 36 838 | 38 030 | 39 210 | 39 722 | 39 654 | 41 175 | 40 803 | 42 486 | 43 371 | 43 395 | 43 898 |
| II. INSTITUCIONES DE MICROFINANZAS | 106 829 | 108 236 | 109 555 | 110 629 | 112 851 | 113 489 | 114 177 | 116 253 | 117 175 | 118 271 | 119 163 | 120 679 | 120 629 |
| CAJAS MUNICIPALES | 106 805 | 108 216 | 109 538 | 110 618 | 112 843 | 113 484 | 114 174 | 115 987 | 116 260 | 116 762 | 117 016 | 117 833 | 117 245 |
| Caja Piura | 48 643 | 48 599 | 48 922 | 48 736 | 50 458 | 50 792 | 50 223 | 51 604 | 51 060 | 50 751 | 50 295 | 49 564 | 48 885 |
| CMAC Paíta | 10 293 | 10 511 | 10 362 | 10 598 | 10 821 | 11 002 | 11 249 | 11 455 | 11 796 | 11 837 | 11 953 | 12 119 | 12 261 |
| CMAC Trujillo | 47 869 | 49 106 | 50 254 | 51 285 | 51 564 | 51 690 | 52 701 | 52 927 | 53 404 | 54 173 | 54 768 | 56 150 | 56 099 |
| CAJAS RURALES | 25 | 21 | 16 | 11 | 8 | 6 | 4 | 267 | 915 | 1 509 | 2 147 | 2 846 | 3 383 |
| Nuestra Gente | 0 | 0 | 0 | 0 | 0 | 0 | 0 | 263 | 912 | 1 505 | 2 143 | 2 844 | 3 381 |
| Sipán SA | 25 | 21 | 16 | 11 | 8 | 6 | 4 | 4 | 4 | 4 | 4 | 3 | 3 |
| TOTAL | 142 058 | 144 370 | 146 392 | 148 659 | 152 061 | 153 211 | 153 831 | 157 428 | 157 978 | 160 757 | 162 534 | 164 074 | 164 526 |
| En M/N | 134 987 | 137 630 | 139 655 | 141 955 | 145 040 | 146 204 | 147 151 | 150 144 | 151 048 | 153 723 | 155 573 | 157 550 | 158 131 |
| En M/E | 7 071 | 6 740 | 6 737 | 6 704 | 7 021 | 7 007 | 6 680 | 7 285 | 6 930 | 7 033 | 6 961 | 6 524 | 6 395 |

FUENTE: SUPERINTENDENCIA DE BANCA Y SEGUROS

ELABORACIÓN: BCRP. Sede regional Piura. Departamento de Estudios Económicos

ANEXO 11

AMAZONAS: CARTERA PESADA EN EL SISTEMA FINANCIERO
(En porcentajes)

| ENTIDADES FINANCIERAS | 2009 | | | | | | 2010 | | | | | | |
|--|-------------|-------------|-------------|-------------|-------------|-------------|-------------|-------------|-------------|-------------|-------------|-------------|-------------|
| | JUL | AGO | SEP | OCT | NOV | DIC | ENE | FEB | MAR | ABR | MAY | JUN | JUL |
| A. BANCO DE LA NACIÓN* | | | | | | | | 0.80 | 0.70 | 0.60 | 0.60 | 0.64 | 0.64 |
| B. BANCA MULTIPLE | 3.20 | 2.50 | 2.90 | 2.60 | 2.70 | 2.50 | 2.50 | 3.60 | 4.50 | 5.30 | 5.00 | 5.04 | 5.04 |
| . Crédito | 3.20 | 2.50 | 2.90 | 2.60 | 2.70 | 2.50 | 2.50 | 3.60 | 4.50 | 5.30 | 5.00 | 5.04 | 5.04 |
| C. INSTITUCIONES DE MICROFINANZAS | 3.40 | 3.80 | 4.10 | 4.50 | 4.90 | 3.80 | 3.80 | 6.60 | 6.50 | 7.20 | 7.00 | 7.04 | 6.89 |
| . CMAC Paita | 3.66 | 3.80 | 4.65 | 4.01 | 4.32 | 4.25 | 4.32 | 4.30 | 4.61 | 4.52 | 4.36 | 4.39 | 4.19 |
| . CMAC Piura | 2.65 | 2.68 | 4.65 | 5.34 | 5.45 | 4.85 | 7.04 | 7.66 | 7.37 | 8.62 | 8.56 | 9.10 | 8.26 |
| . CMAC Trujillo | nd | nd | 3.43 | nd | nd | nd | 5.99 | 6.40 | nd | 6.80 | 6.75 | 6.73 | 6.73 |
| . CRAC Sipán | 17.60 | 16.30 | 32.50 | 14.20 | 28.60 | 16.30 | 16.30 | 0.40 | 0.10 | 0.20 | 0.20 | 0.24 | 0.24 |
| TOTAL | 3.40 | 3.40 | 3.80 | 4.00 | 4.30 | 3.40 | 3.40 | 5.10 | 5.20 | 5.70 | 5.50 | 5.54 | 5.89 |

* Sólo considera los créditos de consumo

FUENTE : SBS

ELABORACION: BCRP . Sede Regional Piura. Departamento de Estudios Económicos

Ficha Técnica

Metodología del Cálculo del Indicador de Actividad Económica Regional

Cálculo del Indicador Regional

El Indicador de Actividad Económica Regional es un indicador parcial de corto plazo, que busca medir el desenvolvimiento de la economía departamental, a partir de la evolución de la actividad de los principales sectores. Los sectores considerados representan el 68,2 por ciento del Valor Agregado Bruto del departamento, publicado por el INEI.

El indicador se obtiene mediante la agregación ponderada de los índices sectoriales, utilizando como factor de ponderación la estructura porcentual anual del VAB del año 2007, calculado por el INEI.

$$\text{Ind. Act. Eco. Reg.} = \sum_{i=1}^n I_{\text{sector } i(t)} * w_i$$

I_i = Índice del sector i en el período (mes) t

n = Número de sectores que componen el índice

w_i = Peso relativo ponderado del sector i en base a su contribución al PBI departamental 2007.

Lo sectores que incluye el indicador son: agropecuario, manufactura, electricidad y agua, construcción, servicios gubernamentales y servicios financieros. En algunos casos, el valor de producción es virtualmente total (agricultura, electricidad y agua) y en otros (manufactura) parcial y aproximado a través de una muestra representativa.

Fuentes de información sectoriales:

- Para el sector agropecuario, la fuente es el Ministerio de Agricultura.
- Para el sector manufactura, la única fuente es Petroperu, que reporta el dato

de refinación de petróleo (Refinería El Milagro).

- Para el sector electricidad y agua, las fuentes son: el Organismo Supervisor de la Inversión en Energía y Minería (Osinergmin) y las empresas proveedoras de agua potable: Empresa Municipal de Servicios de Agua Potable y Alcantarillado de Amazonas (EMUSAP Amazonas), Entidad Prestadora de Servicios de Saneamiento de Utcubamba (EPSSMUSRL) y Empresa Municipal de Agua Potable y Alcantarillado de Bagua (EMAPAB).
- Para el sector construcción, las fuentes son las empresas Cementos Pacasmayo y Cementos Selva.
- Para los sectores servicios gubernamentales y servicios financieros, las fuentes son el Ministerio de Economía y Finanzas (Sistema Integrado de Administración Financiera del Sector Público SIAF-SP) y la Superintendencia de Banca, Seguros y AFP, respectivamente.

Metodología sectorial

- El índice de los sectores agropecuario, manufactura, electricidad y agua, se calcula en base al Valor Bruto de Producción, de la siguiente manera:

$$\text{Índice sector}_i = \left[\frac{VBP_{it}}{VBP_i \text{ prom. 2007}} \right] \times 100$$

en donde:

i = Sector analizado

VBP_{it} = Valor Bruto de la Producción del sector i del mes t a precios de 1994.

$VBP_i \text{ prom. 2007}$ = Valor Bruto de Producción promedio 2007 del sector i a precios de 1994.

- El valor bruto de producción (VBP) de los sectores agropecuario, manufactura, electricidad y agua, se obtiene de la aplicación de los precios del año base (1994), a los volúmenes de producción de los sectores respectivos. Los precios del año base son los utilizados por la Dirección Nacional de Cuentas Nacionales del INEI.
- El VBP del sector construcción se estima de manera indirecta y se utiliza como información básica los despachos de cemento. En consecuencia, queda por fuera el dato de movimiento del sector atribuible a obra pública en infraestructura vial, que utiliza intensivamente asfalto y otros insumos.
- El VBP del sector servicios gubernamentales se calcula a partir del gasto en *Remuneraciones* y compra de *Bienes y Servicios* del Gobierno Regional, que se deflactan a precios del año 1994, utilizando el IPC de Lima Metropolitana. La fuente es el Ministerio de Economía y Finanzas.
- El VBP del sector Servicios Financieros se calcula a partir de la sumatoria de los saldos de intermediación (créditos directos y depósitos) de las instituciones financieras que operan en el departamento, deflactados a precios de 1994, utilizando el IPC.

**Estructura del Indicador de Actividad
Económica Regional**

| Sectores | Ponderación (%) /1 |
|---------------------------|--------------------|
| Agropecuario | 39.9% |
| Manufactura | 12.0% |
| Construcción | 1.5% |
| Electricidad y agua | 0.6% |
| Servicios gubernamentales | 12.4% |
| Servicios financieros /2 | 1.8% |
| Total | 68.2% |

/1 Peso relativo en la estructura del VAB departamental calculado por el INEI para el año 2007

/2 Corresponde al peso del sector financiero en el VAB nacional

