



BANCO CENTRAL DE RESERVA DEL PERÚ

SUCURSAL DE PIURA

**SÍNTESIS ECONÓMICA DE AMAZONAS
JUNIO 2010¹**

DEPARTAMENTO ESTUDIOS ECONÓMICOS

¹ En la preparación de este documento intervinieron Mario Alvarado Tabacchi, Rosario Alama Salazar, Bersabeth Palacios Padrón y Kiel Arroyo Labán.

CONTENIDO

RESEÑA INTRODUCTORIA.....	2
I. ACTIVIDAD PRODUCTIVA.....	3
1.1. Producción.....	3
1.1.1 Producción Agropecuaria.....	3
1.1.2. Producción Manufacturera.....	8
1.1.3. Construcción.....	8
1.1.4. Electricidad.....	8
II. SECTOR EXTERNO.....	9
2.1 Exportaciones.....	9
III. FINANZAS PÚBLICAS.....	11
3.1. Gobierno Central.....	11
3.2. Gobierno Regional.....	11
IV. MONEDA Y CRÉDITO.....	13
4.1. Depósitos del Sistema Financiero.....	13
4.2. Crédito del Sistema Financiero.....	14
4.3 Crédito a la pequeña y Microempresa.....	16
V. INFORMACIÓN ESTADÍSTICA.....	17
ANEXO 1: Producción Agropecuaria.....	18
ANEXO 2: Producción Manufacturera (Índice 1994 = 100).....	19
ANEXO 3: Producción Manufacturera (Variaciones Porcentuales).....	20
ANEXO 4: Exportaciones FOB por Grupo de Producto.....	21
ANEXO 5: Exportaciones de Productos Tradicionales.....	22
ANEXO 6: Exportaciones de Productos No Tradicionales.....	23
ANEXO 7: Exportaciones FOB por Bloque Económico y Países.....	24
ANEXO 8: Ingresos Corrientes del Gobierno Central.....	25
ANEXO 9: Depósitos y Obligaciones del Sistema Financiero.....	26
ANEXO 10: Crédito del Sistema Financiero.....	27
ANEXO 11: Cartera Pesada en el Sistema Financiero.....	28
Ficha Técnica.....	29

DIRECCIÓN EN INTERNET

<http://www.bcrp.gob.pe>

RESEÑA INTRODUCTORIA

En el primer semestre del año, el **Indicador de Actividad Económica Regional** de Amazonas creció 4,7 por ciento respecto a similar período del año anterior debido al crecimiento de los sectores manufacturero (26,1 por ciento), construcción (172,2 por ciento), electricidad (13,8 por ciento), servicios gubernamentales (4,8 por ciento) y servicios financieros (15,2 por ciento). En contraste, el único sector que se contrajo fue el agropecuario (-4,8 por ciento).

En junio, las **exportaciones** del departamento de Amazonas fueron de US\$340 mil, siendo 37,2 por ciento inferiores a las de igual mes del año pasado debido a las menores ventas de café.

En el aspecto fiscal, los **ingresos del Gobierno Central** bordearon los S/.2,1 millones; es decir, 89,5 por ciento más, en términos reales, respecto de similar mes del 2009. Ello obedeció a la mayor recaudación de impuestos a los ingresos (125,0 por ciento de incremento) y del impuesto general a las ventas (108,1 por ciento). De otro lado, el **gasto del gobierno regional** disminuyó en 17,9 por ciento.

Con relación al **sistema financiero**, los **depósitos** crecieron en 11,7 por ciento y los **créditos**, en 15,9 por ciento respecto de junio del año pasado. La **mora** se ubicó en un nivel de 5,5 por ciento.

I. ACTIVIDAD PRODUCTIVA

1.1. Producción

En el primer semestre del año, el **Indicador de Actividad Económica Regional** de Amazonas creció 4,7 por ciento respecto a similar período del año anterior debido al crecimiento de los sectores manufacturero (26,1 por ciento),

construcción (172,2 por ciento), electricidad (13,8 por ciento), servicios gubernamentales (4,8 por ciento) y servicios financieros (15,2 por ciento). En contraste, el único sector que se contrajo fue el agropecuario (-4,8 por ciento).

CUADRO N° 1
INDICADOR DE ACTIVIDAD ECONÓMICA REGIONAL 1/ 2/
(Variación porcentual respecto a similar período del año anterior)

Sectores	Ponderación 3/	2010
		Enero-Junio
Agropecuario	39.9	- 4.8
Agricultura	36.3	- 5.7
Pecuario	3.6	5.5
Manufactura	12.0	26.1
Primaria	12.0	26.1
Construcción	1.5	172.2
Electricidad	0.6	13.8
Servicios gubernamentales	12.4	4.8
Servicios financieros	1.8	15.2
TOTAL	68.2	4.7

1/ Es un indicador parcial de la actividad económica de la región que alcanza una cobertura de 68,2 por ciento del valor agregado bruto de la producción regional según cifras del INEI

2/ Actualizado con información al 19 de agosto de 2010.

3/ Corresponde a la estructura productiva de la región para el año 2007 según cifras del INEI. En el caso de los servicios financieros se considera como ponderación el promedio nacional para dicho

Fuente: Ministerio de Agricultura, Ministerio de la Producción, Petroperu, Cementos Pacasmayo, Cementos Selva, SUNAT, MEF-SIAF, SBS.

Elaboración: BCRP, Sucursal Piura

1.1.1. Producción Agropecuaria

En junio, la **actividad agropecuaria** decreció 12,9 por ciento en relación con igual mes del año pasado, a raíz de la caída del subsector agrícola (-14,0 por ciento) que no pudo ser compensada por el desempeño

positivo del subsector pecuario (5,6 por ciento). De este modo, en el primer semestre se registró una contracción sectorial del 4,8 por ciento.

CUADRO N° 2
VALOR BRUTO DE PRODUCCIÓN AGROPECUARIO
(Variación real 1/)

	JUNIO		ENE - JUN	
	2009	2010	2009	2010
Subsector Agrícola	2.9	-14.0	5.4	-5.7
Subsector Pecuario	12.3	5.6	3.6	5.5
Sector Agropecuario	3.2	-12.9	5.3	-4.8

1/ Respecto al mismo mes o período del año anterior

FUENTE: Dirección Regional de Agricultura de Amazonas

ELABORACIÓN: BCRP, Sede Regional Piura - Dpto. de Estudios Económicos

CUADRO Nº 3
PRODUCCIÓN DE PRINCIPALES PRODUCTOS AGRÍCOLAS 1/
 (en TM)

CULTIVO	JUNIO			ENERO - JUNIO		
	2009	2010	Var. %	2009	2010	Var. %
Arroz	45 229	42 974	-5.0	155 026	161 798	4.4
Cacao	503	440	-12.6	2 013	1 977	-1.8
Café	10 642	8 078	-24.1	26 370	22 655	-14.1
Frijol G/S	611	551	-9.9	2 871	1 858	-35.3
Limón	651	573	-11.9	3 348	3 239	-3.3
Maíz Amarillo Duro	4 637	2 705	-41.7	18 759	17 144	-8.6
Maíz Amiláceo	821	1 040	26.7	3 074	1 796	-41.6
Naranja	653	526	-19.5	3 716	3 544	-4.6
Papa	7 383	5 239	-29.1	44 529	33 497	-24.8
Pastos	231 274	231 086	-0.1	1 352 866	1 377 681	1.8
Piña	1 103	1 048	-5.0	4 338	4 213	-2.9
Plátano	11 806	11 712	-0.8	71 988	73 319	1.8
Yuca	8 293	9 056	9.2	50 043	53 166	6.2

1/ Cifras preliminares

FUENTE: Dirección Regional de Agricultura de Amazonas

ELABORACIÓN: BCRP, Sede Regional Piura - Dpto. de Estudios Económicos

El comportamiento desfavorable de la actividad agrícola se explica principalmente por caídas en la producción de arroz (-5,0 por ciento), café (-24,1 por ciento) y maíz amarillo duro (-41,7 por ciento). Un factor de incidencia negativa a lo largo de la

campaña ha venido siendo la restricción del recurso hídrico. Sin embargo, se espera que la situación del café se revierta en los próximos meses, dado que este año sería de alternancia alta dentro del ciclo bianual del cultivo.

Gráfico Nº 1

Producción de Arroz Cáscara (miles TM)

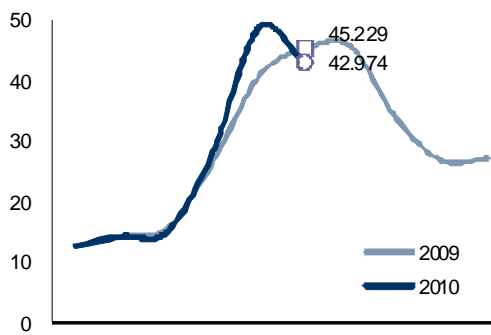

Fuente: OIA Amazonas. Elab.: BCRP Piura - Est. Económicos

Gráfico Nº 2

Producción de Café (miles TM)

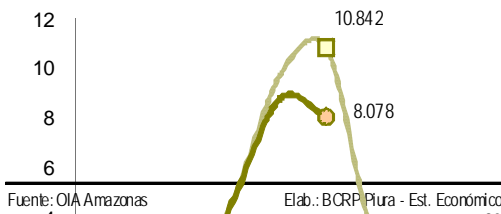

Fuente: OIA Amazonas. Elab.: BCRP Piura - Est. Económicos

GRÁFICO N° 3
PARTICIPACIÓN EN EL VBP AGRÍCOLA
(ENERO - JUNIO 2010)

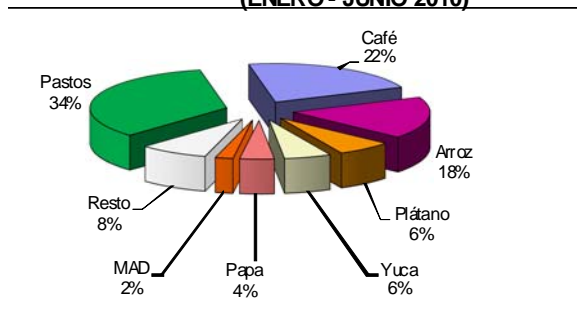

ELABORACIÓN: BCRP Sede Regional Piura. Dpto de Estudios Económicos

Los **precios en chacra** del mes muestran comportamientos predominantemente positivos. Así, son destacables los incrementos en los precios del cacao (58,0 por ciento), maíz amiláceo (45,7 por

ciento), arroz (24,3 por ciento) y frijol grano seco (21,8 por ciento). Al respecto, fue determinante la escasa oferta regional y, en el caso específico del cacao, una demanda auspiciosa en el mercado mundial.

CUADRO N° 4
PRECIOS EN CHACRA DE PRINC. CULTIVOS
(Nuevos soles por Kg.)

	JUNIO		Var. %
	2009	2010	
Arroz	0.52	0.65	24.3
Cacao	3.76	5.94	58.0
Café	5.47	5.95	8.8
Frijol g/s	2.06	2.51	21.8
Limón Sutil	0.42	0.45	6.9
Maíz Amiláceo	1.04	1.52	45.7
Maíz Amarillo Duro	0.77	0.78	1.0
Maíz Choclo	0.76	0.82	8.5
Naranja	0.32	0.33	2.2
Plátano	0.45	0.64	41.2
Papa	0.69	0.35	-49.5
Piña	0.76	0.66	-13.3
Yuca	0.54	0.51	-5.9

FUENTE: Dirección Regional de Agricultura de Amazonas

ELABORACIÓN: BCRP, Sede Regional Piura - Dpto. Est. Econ.

Gráfico N° 4
Precio en Chacra de Café (S/. x kg)

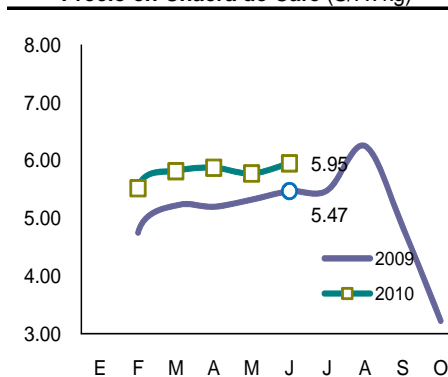

Fuente: OIA - Amazonas Elab.: BCRP - Sede Reg. Piura

CUADRO 5
CAUDAL DE RÍOS
(m³/seg.)

Reservorios	JUNIO		Var. %
	2009	2010	
Utcubamba ^{1/}	120.8	65.4	-45.9

1/ Caudal promedio del mes

FUENTE: Dirección Regional de Agricultura de Amazonas

ELABORACIÓN: BCRP Sede Regional Trujillo. Dpto Est. Económicos

El caudal del río Utcubamba muestra una marcada disminución respecto de similar mes del año pasado, lo cual es reflejo del déficit hídrico que enfrenta la región desde noviembre del año pasado.

En dicho contexto, las siembras de cultivos transitorios durante el mes se redujeron en 10,4 puntos porcentuales con relación a

junio del 2009. En particular, se contrajo la instalación de arroz (-2,6 por ciento), maíz amarillo duro (-59,8 por ciento) y papa (-14,3 por ciento). De otro lado, las siembras acumuladas a lo largo de la campaña (agosto 2009-junio 2010) también disminuyeron en 11,6 por ciento respecto a la campaña anterior.

CUADRO Nº 6
SUPERFICIE SEMBRADA 1/
(Has)

CULTIVO	JUNIO		CAMPAÑA AGRÍCOLA 2/	
	2009	2010	2007/2008	2008/2009
CULTIVOS TRANSITORIOS	4,202	3,766	89,618	79,212
Arroz	2,773	2,702	42,950	40,793
Frijol G/S	30	0	7,524	6,757
Maíz Amarillo Duro	164	66	13,087	10,477
Maíz Amiláceo	11	0	6,656	5,764
Maíz Choclo	1	0	1,118	784
Olluco	36	37	349	354
Papa	370	317	5,340	4,260
Yuca	549	588	8,918	6,882
Otros	269	58	3,677	3,143
CULTIVOS PERMANENTES	38	3	2,637	2,039
Café	4	0	2,163	1,841
Caña de Azúcar	1	0	33	9
Plátano	33	3	441	189
Total	4,240	3,769	92,255	81,251

1/ Cifras preliminares

2/ De agosto a junio

FUENTE: Dirección Regional de Agricultura de Amazonas

ELABORACIÓN: BCRP, Sede Regional Piura - Dpto. de Estudios Económicos

La actividad pecuaria creció 5,6 por ciento respecto a junio del año pasado. Fue determinante la mayor producción de carne

de vacunos (8,3 por ciento) y de aves (39,6 por ciento).

**CUADRO N° 7
PRODUCCIÓN PECUARIA
(en TM)**

ESPECIES	JUNIO			ENERO - JUNIO		
	2009	2010	Var %	2009	2010	Var %
Carne de Ave	33	46	39.6	211	250	18.2
Carne de Ovino	6	6	-6.7	37	39	5.5
Carne de Porcino	88	83	-6.6	561	577	2.8
Carne de Vacuno	646	700	8.3	3 818	3 940	3.2
Carne de Caprino	2	3	86.7	14	19	36.9
Huevos	173	151	-12.8	1 023	974	-4.7
Leche	6 262	6 240	-0.3	37 366	39 175	4.8

FUENTE: Dirección Regional de Agricultura de Amazonas
ELABORACIÓN: BCRP Sede Piura. Dpto de Est. Económicos

**GRAFICO N° 5
PARTICIPACIÓN EN EL VBP PECUARIO
(ENERO - JUNIO 2010)**

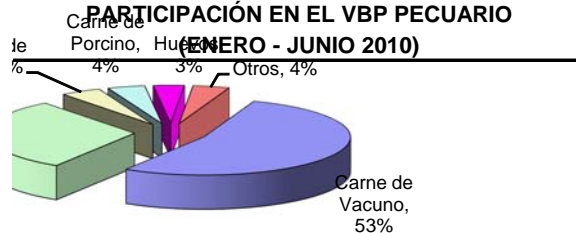

ELABORACIÓN: BCRP Sede Reg. Piura. Dpto de Est. Económicos

**Gráfico N° 6
Precio en Granja: Carne de Vacuno (S/. x kg)**

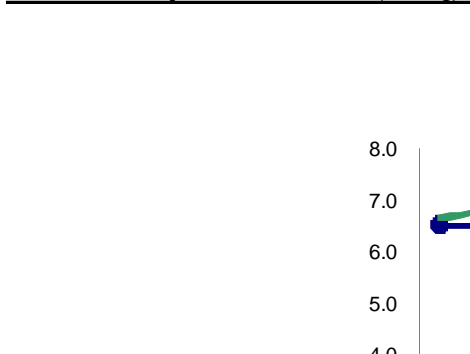

Fuente: DIA - Región Amazonas Elab.: Est. Econ. BCRP

**Gráfico N° 7
Precio en Granja: Leche Vacuna (S/. x kg)**

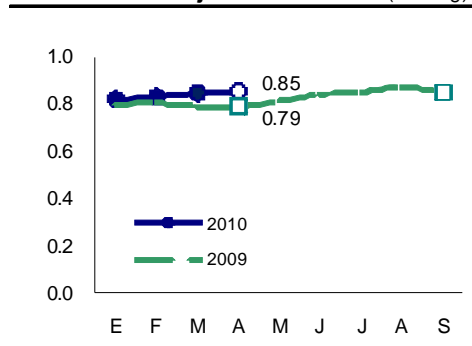

Fuente: DIA - Región Amazonas Elab.: Est. Econ. BCRP

1.1.2. Producción Manufacturera

La refinación de petróleo mostró en el mes un crecimiento extraordinario respecto de similar período del año pasado; en particular, la producción de diesel se incrementó en 128,0 por ciento y la de gasolinas, en 233,8 por ciento. Esto radicó en el hecho de que en

junio del 2009 se enfrentó una caída atípica de la producción a raíz de conflictos sociales suscitados con los nativos de la zona. Por otra parte, la producción sectorial del primer semestre se expandió en 26,1 por ciento.

CUADRO N° 8
PRODUCCIÓN DE MANUFACTURERA PRIMARIA
(Índice de volumen físico: 1999 = 100)

CIUU - Rama de Actividad	JUNIO			ENE - JUN		
	2009	2010	Var. %	2009	2010	Var. %
Derivados de Petróleo						
Diesel y Fuel Oil	41.3	94.2	128.0	72.8	102.4	40.7
Gasolinas	44.8	149.7	233.8	111.7	158.7	42.0
Kerosene y Turbo	7.1	4.6	-35.3	24.2	6.3	-74.1
Total	30.5	70.8	132.3	61.1	77.0	26.1

† Cifras preliminares

FUENTE: PETROPERÚ

ELABORACIÓN: BCRP, Sede Regional Piura - Dpto. de Estudios Económicos

1.1.3. Construcción

En junio, el **sector de la construcción**, medido a través del despacho de cemento, creció 68,8 por ciento en relación con igual

mes del año anterior. En el primer semestre del año, la expansión del sector fue de 172,2 por ciento.

CUADRO N° 9
PRINCIPALES INDICADORES DEL SECTOR CONSTRUCCIÓN

	JUNIO			ENERO - JUNIO		
	2009	2010	Var %	2009	2010	Var %
Despacho de cemento (tm)	2 112	3 565	68.8	11 116	30 264	172.2

1/ Variación en términos reales

FUENTE : Empresa de Cementos Selva S.A.A.; Empresa de Cementos Pacasmayo S.A.A.

ELABORACION : BCRP, Sede Regional Piura. Dpto. de Estudios Económicos.

1.1.4. Electricidad

En junio, la **producción de electricidad** creció 12,5 por ciento en relación con igual mes del año anterior. En el lapso enero-junio

del año en curso, el crecimiento sectorial fue de 13,8 por ciento.

CUADRO N°10
PRODUCCIÓN DE ELECTRICIDAD

	JUNIO			ENERO - JUNIO		
	2009	2010	Var %	2009	2010	Var %
Electricidad (mw h)	4 380	4 928	12.5	24 958	28 391	13.8

† Variación en términos reales

FUENTE : Osinerg

ELABORACION : BCRP, Sede Regional Piura. Dpto. de Estudios Económicos.

II. SECTOR EXTERNO

2.1. Exportaciones

En junio, las **exportaciones** del departamento de Amazonas fueron de US\$340 mil, siendo 37,2 por ciento inferiores a las de igual mes

del año pasado debido a las menores ventas de café.

CUADRO N° 11
EXPORTACIONES DEL DEPARTAMENTO DE AMAZONAS POR SECTORES
(Valor FOB en miles de US \$)

	JUNIO			ENERO - JUNIO		
	2009	2010	Var %	2009	2010	Var %
I. Productos Tradicionales	541	340	- 37.2	1 276	1 059	- 17.0
Agropecuario	541	340	- 37.2	1 276	1 059	- 17.0
II. Productos No Tradicionales	0	0	n.d.	4	1	- 75.0
Agropecuario	0	0	n.d.	0	1	n.d.
Otros	0	0	n.d.	4	0	- 100.0
Total Exportaciones	541	340	- 37.2	1 280	1 060	- 17.2

FUENTE : SUNAT.

ELABORACIÓN: BCRP, Sede Regional Piura. Departamento de Estudios Económicos

En el primer semestre, las exportaciones registraron una caída de 17,2 por ciento respecto a análogo lapso del año anterior. Los

productos tradicionales (café) constituyen casi el 100,0 por ciento de las ventas al exterior.

GRAFICO N° 8
ESTRUCTURA DE LAS EXPORTACIONES POR GRUPO DE PRODUCTO

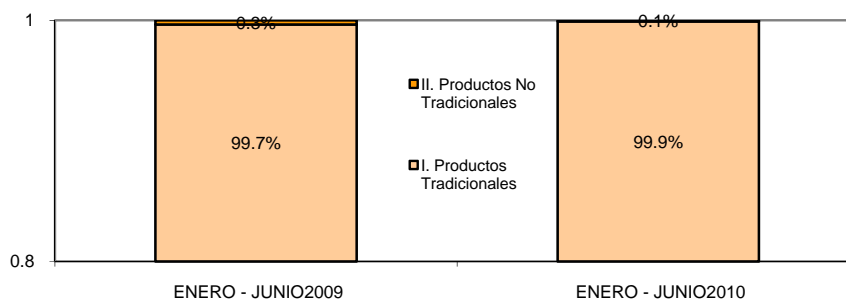

FUENTE : SUNAT.

ELABORACIÓN: BCRP, Sede Regional Piura. Dpto. de Estudios Económicos

GRAFICO N° 9
ESTRUCTURA DE LAS EXPORTACIONES POR SECTORES DE ORIGEN

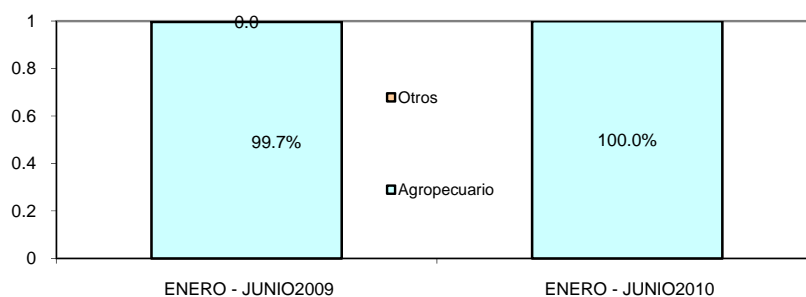

FUENTE: SUNAT
ELABORACIÓN: BCRP, Sede Regional Piura. Dpto. de Estudios Económicos

CUADRO N°12
EXPORTACIONES DEL DPTO DE AMAZONAS POR PRINCIPALES PRODUCTOS
(Valor FOB en miles de US\$)

	JUNIO			ENERO-JUNIO 2010		
	2009	2010	var %	2009	2010	var %
Café	541	340	-37.1	1 276	1 059	-17.0
Otros	0	0	n.d.	4	1	-78.3
Total	541	340	-37.1	1 280	1 060	-17.2

FUENTE : SUNAT.
ELABORACIÓN : BCRP, Sede Regional Piura. Dpto. de Estudios Económicos

El principal producto de exportación del departamento de Amazonas es el café y los principales países adquirentes son Estados Unidos, Bélgica, Reino Unido y Alemania.

CUADRO N° 13
EXPORTACIONES DE CAFÉ POR PAISES

Producto	Principales países de destino	% del total	ENERO-JUNIO 2010	
			Valor FOB (millones \$)	estructura % por producto
Café		100.0%	1.1	
	Estados Unidos		0.4	36.4%
	Bélgica		0.3	27.3%
	Reino Unido		0.1	9.1%
	Alemania		0.1	9.1%
	Otros		0.2	18.2%
Total		100.0%	1.1	

FUENTE : SUNAT.
ELABORACIÓN : BCRP, Sede Regional Piura. Dpto. de Estudios Económicos

III. FINANZAS PÚBLICAS

3.1 Gobierno Central

En junio, los ingresos del Gobierno Central bordearon los S/.2,1 millones; es decir, 89,5 por ciento más, en términos reales, respecto de similar mes del 2009. Ello obedeció a la mayor recaudación de impuestos a los

ingresos (125,0 por ciento de incremento) y del impuesto general a las ventas (108,1 por ciento). En el primer semestre, los ingresos fiscales mostraron un repunte del 44,4 por ciento.

CUADRO N° 14
AMAZONAS: INGRESOS CORRIENTES DEL GOBIERNO CENTRAL
(En miles de Nuevos Soles)

	Junio			Enero - Junio		
	2009	2010	Var.% 1/	2009	2010	Var.% 1/
I. INGRESOS TRIBUTARIOS	1 112	2 142	89.5	7 917	11 542	44.4
1. Impuestos a los Ingresos	833	1 905	125.0	6 184	9 075	45.4
Personas Naturales	174	197	11.2	1 183	1 418	18.8
Personas Jurídicas	634	966	49.9	3 845	6 062	56.2
Regularización	25	742	2850.3	1 157	1 596	36.5
2. Impuestos a la Importación	0	0	0.0	0	0	0.0
3. Impuesto General a las ventas (IGV)	33	70	108.1	406	556	35.5
Operaciones Internas	33	70	108.1	406	556	35.5
Operaciones Externas	0	0	0.0	0	0	0.0
4. Impuesto Selectivo al Consumo (ISC)2/	2	2	-8.4	11	17	53.0
5. Otros Ingresos tributarios	244	165	-33.4	1 315	1 894	42.8
II. INGRESOS NO TRIBUTARIOS	0	0	0.0	0	0	0.0
TOTAL	1 112	2 142	89.5	7 917	11 542	44.4

1/ Variación en términos reales

2/ Incluye ISC por operaciones externas

Fuente: Superintendencia Nacional de Administración Tributaria - SUNAT

Elaboración: BCRP, Sede Regional Piura. Departamento de Estudios Económicos

3.2 Gobierno Regional

En junio, los gastos del Gobierno Regional bordearon los S/.27,9 millones, decreciendo en 17,9 por ciento respecto a igual período del año pasado. Este desempeño se explica por la caída del 54,6 por ciento observada

en el caso de los gastos de capital. De esta manera, el gasto de la autoridad regional en el primer semestre se contrajo en 10,8 por ciento.

CUADRO N° 15
AMAZONAS: GASTOS DEL GOBIERNO REGIONAL
 (En miles de Nuevos Soles)

	Junio			Enero - Junio		
	2009	2010	Var.% 1/	2009	2010	Var.% 1/
GASTOS CORRIENTES	16 428	20 081	20.3	98 773	105 914	6.2
Personal y Obligaciones Sociales	12 424	14 919	18.1	76 285	78 132	1.5
Pensiones y Otras Prest.Soc.	1 473	1 523	1.7	9 393	9 703	2.4
Bienes y Servicios	2 411	3 469	41.6	12 376	16 644	33.1
Otros Gastos Corrientes	120	170	39.7	719	1 435	97.8
GASTOS DE CAPITAL	17 061	7 864	-54.6	61 938	38 880	-37.9
Adq. Activos no financieros	17 061	7 864	-54.6	61 938	38 880	-37.9
Otros Gastos de Capital	0	0	0.0	0	0	0.0
TOTAL	33 489	27 946	-17.9	160 711	144 794	-10.8

1/ Variación en términos reales

Fuente: Ministerio de Economía y Finanzas

Elaboración: BCRP, Sede Regional Piura - Departamento de Estudios Económicos

El financiamiento del gasto mensual se realizó mayormente con “Recursos Ordinarios”, que significaron el 85,1 por ciento del total pero cayeron en 18,6 por

ciento con relación a junio del año anterior. En contraste, los ingresos por concepto de “Canon y sobrecanon” se incrementaron en 5,8 por ciento.

CUADRO N° 16
GASTOS DEL GOBIERNO REGIONAL POR FUENTE DE FINANCIAMIENTO
 (En miles de Nuevos Soles)

	Junio			Enero - Junio		
	2009	2010	Var.% 1/	2009	2010	Var.% 1/
Recursos ordinarios	28 754	23 776	-18.6	138 227	123 216	-11.7
Canon y sobrecanon	3 063	3 295	5.8	11 074	14 683	31.2
Recursos directamente recaudados	320	181	-44.5	1 718	1 729	-0.3
Donaciones y transferencias	1 352	695	-49.5	9 692	5 167	-47.2
TOTAL	33 489	27 946	-17.9	160 711	144 794	-10.8

1/ Variación en términos reales

Fuente: Ministerio de Economía y Finanzas

Elaboración: BCRP, Sede Regional Piura - Departamento de Estudios Económicos

El Presupuesto Institucional Modificado (PIM), que bordea los S/. 381,3 millones al finalizar junio, registra una ejecución del

38,0 por ciento, con un avance del 43,8 por ciento en gastos corrientes y del 27,9 por ciento en gastos de capital.

IV. MONEDA Y CRÉDITO

4.1. Depósitos del Sistema Financiero

El saldo de depósitos del sistema financiero bordeó los S/48,0 millones al finalizar el mes bajo análisis, lo que supuso un incremento del 11,7 por ciento respecto a junio del 2009. Las instituciones de microfinanzas destacaron por el dinamismo de sus colocaciones, las cuales se expandieron en 36,2 por ciento.

La preferencia del público por los depósitos en moneda nacional se refleja en una participación de estos del 81,9 por ciento dentro de las captaciones totales del sistema financiero. En línea con ello, los depósitos en moneda nacional crecieron 26,4 por ciento en términos interanuales, en tanto que las captaciones en moneda extranjera disminuyeron en 26,7 por ciento.

CUADRO N° 17
AMAZONAS: DEPÓSITOS DEL SISTEMA FINANCIERO
(Saldos en miles de nuevos soles)

	JUNIO		
	2009	2010	Var.% 1/
Empresas Bancarias	30 759	32 068	2.6
Instituciones de Microfinanzas	11 523	15 954	36.2
Cajas Municipales	11 523	15 805	34.9
Cajas Rurales	0	149	nd
Total	42 282	48 022	11.7
En M/N	30 635	39 349	26.4
En M/E	11 646	8 674	-26.7

1/ Variación en valores reales

FUENTE: Superintendencia de Banca y Seguros (SBS)

ELABORACIÓN: BCRP, Sede Regional Piura. Departamento de Estudios Económicos

Los ahorros corrientes predominaron en la estructura de captaciones del sistema financiero, registrando una participación

relativa del 63,8 por ciento y un crecimiento del 15,7 por ciento.

CUADRO N° 18
AMAZONAS: EVOLUCIÓN SEGÚN TIPO DE DEPÓSITOS
(Saldos en miles de nuevos soles)

	JUNIO		
	2009	2010	Var.% 1/
Vista	6 894	8 360	19.3
Ahorros	26 048	30 628	15.7
A plazo	9 340	9 034	-4.8
Total	42 282	48 022	11.7

1/ Variación en valores reales

FUENTE: Superintendencia de Banca y Seguros (SBS)

ELABORACIÓN: BCRP, Sede Regional Piura. Departamento de Estudios Económicos

El Banco de Crédito es la entidad que registró una mayor participación en el saldo total de depósitos, con una significación del 66,8 por ciento, seguida de la Caja Piura

(21,3 por ciento). Ambas entidades representaron, en conjunto, el 88,1 por ciento del total captado en la región.

CUADRO N° 19
AMAZONAS: PARTICIPACIÓN EN LOS DEPÓSITOS
(en %)

	JUNIO		
	Miles de S/.	Mes	Acumulado
Crédito	32 068	66.8	66.8
Caja Piura	10 243	21.3	88.1
Caja Municipal Trujillo	3 285	6.8	94.9
Caja Municipal Paita	2 277	4.7	99.7
CR Nuestra Gente	149	0.3	100.0
TOTAL	48,022	100.0	

FUENTE: Superintendencia de Banca y Seguros (SBS)

ELABORACIÓN: BCRP, Sede Regional Piura. Departamento de Estudios Económicos

4.2. Créditos del Sistema Financiero

El saldo de créditos bordeó los S/.164,1 millones, lo que implicó un incremento real del 15,9 por ciento en relación con análogo mes del año anterior. Las colocaciones de las empresas bancarias se expandieron en 23,5 por ciento y las de las entidades de microfinanzas lo hicieron en 13,4 por ciento.

El porcentaje de solarización de los créditos es del 96,0 por ciento, en línea con un crecimiento real del 17,4 por ciento por parte de las colocaciones en moneda nacional frente a una caída del 11,5 por ciento de los créditos en moneda extranjera.

CUADRO N° 20
AMAZONAS: CRÉDITO DEL SISTEMA FINANCIERO
(Saldos en miles de nuevos soles)

	JUNIO		
	2009	2010	Var.% 1/
Empresas Bancarias	34 567	43 395	23.5
Instituciones de Microfinanzas	104 666	120 679	13.4
Cajas Municipales	104 634	117 833	10.8
Cajas Rurales	31	2 846	8853.3
Total	139 233	164 074	15.9
En M/N	131 983	157 550	17.4
En M/E	7 249	6 524	-11.5

1/ Variación en valores reales

FUENTE: Superintendencia de Banca y Seguros (SBS)

ELABORACIÓN: BCRP, Sede Regional Piura. Departamento de Estudios Económicos

La Caja Municipal de Trujillo alcanzó la mayor participación (34,2 por ciento) en las colocaciones del sistema, seguida por la Caja Piura (30,2 por ciento) y el Banco de

Crédito (26,4 por ciento). Estas tres instituciones, conjuntamente, representan el 90,9 por ciento del saldo total de los créditos otorgados en Amazonas.

CUADRO N° 21
AMAZONAS: PARTICIPACIÓN EN LOS CRÉDITOS
(en %)

	JUNIO		
	Miles de S/.	Mes	Acumulado
Caja Municipal Trujillo	56 150	34.2	34.2
Caja Piura	49 564	30.2	64.4
Crédito	43 395	26.4	90.9
Caja Municipal Paita	12 119	7.4	98.3
CR Nuestra Gente	2 844	1.7	100.0
CRAC Sipán	3	0.0	100.0
TOTAL	164 074	100.0	

FUENTE: Superintendencia de Banca y Seguros (SBS)

ELABORACIÓN: BCRP, Sede Regional Piura. Departamento de Estudios Económicos

Al finalizar junio, el saldo de las colocaciones supera en S/.116,1 millones al de depósitos; es decir, en 241,7 por ciento. Los créditos se destinaron principalmente a

la microempresa (53,3 por ciento del total), mientras que los créditos hipotecarios registraron el mayor crecimiento relativo (37,7 por ciento).

CUADRO N°22
Colocaciones por Tipo de Crédito

Tipo Crédito	Var.% 1/	Part.% Jun.10
Comercial	5.8	25.8%
Consumo	-24.6	18.9%
Hipotecario	37.7	2.0%
MES	18.5	53.3%

1/ Variación en términos reales

FUENTE: Superintendencia de Banca y Seguros (SBS)

La cartera pesada se ubicó en 5,5 por ciento, como porcentaje de las colocaciones brutas, resultando mayor en 2,7 puntos

porcentuales a la morosidad de junio del 2009.

CUADRO N° 23
AMAZONAS: MOROSIDAD EN EL SISTEMA FINANCIERO1/
(En % de las colocaciones brutas)

	JUNIO		Jun.10 / Jun.09
	2009	2010	Var.% 1/
Empresas Bancarias	1.6	5.0	3.4
Instituciones de Microfinanzas			
Cajas Municipales	3.2	7.0	3.8
Cajas Rurales	14.2	0.2	-14.0
Edpymes	nd	-	nd
Total	2.8	5.5	2.7

1/ Cartera pesada= créditos vencidos + créditos en cobranza judicial / colocaciones brutas

FUENTE: Superintendencia de Banca y Seguros (SBS)

ELABORACIÓN: BCRP, Sede Regional Piura. Departamento de Estudios Económicos

4.3. Crédito la pequeña y microempresa

En junio, el crédito otorgado a la pequeña y microempresa acumuló un saldo de S/.120,7 millones; es decir, fue 13,4

por ciento mayor, en términos reales, que el saldo de junio de 2009.

**CUADRO N° 24
CRÉDITO OTORGADO A LA PEQUEÑA Y MICROEMPRESA
(Saldos en miles de nuevos soles)**

	JUNIO		
	2009	2010	Var.% 1/
Instituciones Financieras	104 666	120 679	13.4
Caja Piura	48 471	49 564	0.6
Caja Municipal Paita	10 084	12 119	18.2
Caja Municipal Trujillo	46 079	56 150	19.9
CR Nuestra Gente	0	2 844	nd
CRAC Sipán SA	31	3	-91.7
Instituciones No Financieras	nd	nd	nd
TOTAL	104 666	120 679	13.4

1/ Variación en valores reales

FUENTE: Superintendencia de Banca y Seguros (SBS)

ELABORACIÓN: BCRP, Sede Regional Piura. Departamento de Estudios Económicos

INFORMACIÓN ESTADÍSTICA MENSUAL

ANEXO 1

**AMAZONAS: PRODUCCIÓN AGROPECUARIA
(TM)**

	2009							2009	2010						
	JUN	JUL	AGO	SEP	OCT	NOV	DIC	ENE-DIC	ENE	FEB	MAR	ABR	MAY	JUN	ENE-JUN
AGRÍCOLA															
Arroz	45 229	46 885	35 179	26 799	27 158	20 873	6 895	320 403	12 699	14 240	15 000	28 170	44 641	42 974	157 725
Cacao	503	440	130	66	82	70	75	2 876	113	146	332	415	532	440	1 977
Café	10 642	3 583	1 178	107	33	0	0	31 635	0	78	754	4914	8831	8078	22 655
Caña de Azúcar	20 520	19 353	18 344	17 592	18 029	17 708	18 307	229 375	19 298	18 798	19 657	18 445	19 217	18 565	113 980
Frijol g/s	611	1 040	741	35	24	58	87	4 864	423	257	211	159	257	551	1 858
Limón Sutil	651	742	678	641	582	865	652	7 725	490	527	540	556	552	573	3 239
Maíz Amiláceo	821	1 464	1 054	36	0	0	18	5 578	272	287	27	36	135	1040	1 796
Maíz Amarillo Duro	4 637	6 885	3 592	1 161	305	465	345	31 662	1 261	1 382	1 291	3 916	6 589	2 705	17 144
Maíz Choclo	423	0	0	0	25	89	184	8 005	324	412	1305	2077	1122	219	5 459
Naranja	653	432	332	304	205	227	250	5 625	289	398	741	734	856	526	3 544
Olluco	477	315	13	41	45	187	178	2 110	90	99	245	279	418	426	1 557
Papa	7 383	5 248	7 172	7 521	6 170	5 007	4 518	78 341	5 060	6 544	6 358	5 437	4 861	5 239	33 497
Pastos	231 274	218 257	222 854	221 936	224 270	224 632	227 099	2 680 975	222 163	227 214	232 298	233 834	231 086	231 086	1 377 681
Piña	1 103	928	860	710	514	522	491	8 400	439	481	542	628	1 075	1 048	4 213
Plátano	11 806	11 912	12 377	12 478	11 785	11 639	12 260	146 460	12 390	12 745	12 415	12 697	11 360	11 712	73 318
Yuca	8 293	12 673	12 893	12 326	14 527	14 025	14 736	165 413	11 984	13 180	14 155	13 688	14 747	9 056	76 810
PECUARIO															
Carne de ave	33	46	44	54	54	51	49	510	42	38	40	39	46	46	250
Carne de caprino	2	3	2	2	3	3	3	28	2	3	4	4	3	3	19
Carne de ovino	6	6	6	5	5	6	7	73	6	7	7	7	6	6	39
Carne de porcino	88	97	91	83	90	96	110	1 128	97	99	101	101	98	83	577
Carne de vacuno	646	665	595	603	609	625	711	7 626	634	605	671	678	651	700	3 940
Carne de cuy	57	57	57	55	57	57	55	638							
Huevos	173	170	168	171	165	183	178	2 057	160	157	161	162	183	151	974
Leche	6 262	6 466	6 415	6 221	6 211	6 414	6 594	75 688	6 490	6241	6662	6 688	6 853	6 240	39 175

FUENTE: Dirección Regional de Agricultura

ELABORACION: BCRP. Sede Regional Piura. Departamento de Estudios Económicos

ANEXO 2

AMAZONAS: PRODUCCIÓN MANUFACTURERA
(Índice de volumen físico : 1998 = 100)

DESCRIPCIÓN	2009							2009	2010						
	JUN	JUL	AGO	SEP	OCT	NOV	DIC	ENE-DIC	ENE	FEB	MAR	ABR	MAY	JUN	ENE-JUN
Manufactura Primaria															
Diesel y Fuel Oil	41.3	101.6	112.4	113.3	122.9	127.8	119.9	94.6	119.4	103.2	95.4	16.5	98.6	94.2	102.4
Gasolinas	44.8	125.0	114.9	95.8	187.1	180.9	231.7	133.8	185.3	153.3	168.6	76.7	161.8	149.7	158.7
Turbo y Kerosene	7.1	11.2	25.9	15.9	7.3	0.5	22.8	19.1	0.1	10.6	9.9	-100.0	12.4	4.6	6.3
TOTAL	30.5	74.5	84.3	79.6	92.0	91.8	100.1	74.1	87.4	78.3	75.3	6.0	77.2	70.8	77.0

FUENTE: ENCUESTA A EMPRESAS INDUSTRIALES

ELABORACIÓN: Departamento de Estudios Económicos – BCRP Sede Regional Piura

ANEXO 3

**AMAZONAS: PRODUCCIÓN MANUFACTURERA
(Variación Porcentual)**

DESCRIPCIÓN	2009							2009	2010						
	JUN	JUL	AGO	SEP	OCT	NOV	DIC	ENE-DIC	ENE	FEB	MAR	ABR	MAY	JUN	ENE-JUN
Manufactura Primaria															
Diesel y Fuel Oil	-44.2	-2.8	15.5	16.5	8.8	24.2	27.5	7.5	37.9	21.0	11.9	16.5	99.5	128.0	40.7
Gasolinas	-42.9	-7.7	n.d	-13.2	41.4	63.2	97.9	28.8	60.6	-14.4	-20.7	76.7	277.3	233.8	42.0
Turbo y Kerosene	-71.5	-63.3	-35.7	-44.9	-74.1	-98.6	-37.5	-37.5	-99.8	-63.6	-60.1	-100.0	18.9	-35.3	-74.1
TOTAL	-47.8	-10.9	23.7	4.3	5.3	13.1	28.9	5.4	16.5	1.7	-4.9	6.0	114.7	132.3	26.1

FUENTE: ENCUESTA A EMPRESAS INDUSTRIALES

ELABORACIÓN: Departamento de Estudios Económicos – BCRP Sede Regional Piura

ANEXO 4

**AMAZONAS: EXPORTACIONES FOB POR GRUPOS DE PRODUCTO 1/
Miles de US\$**

TIPO	2009							2009	2010						
	JUN	JUL	AGO	SEP	OCT	NOV	DIC	ENE-DIC	ENE	FEB	MAR	ABR	MAY	JUN	ENE-JUN
I. PRODUCTOS TRADICIONALES	541	2 378	1 836	1 496	927	908	1 508	10 215	288	291	70	69	0	340	1 059
Agropecuarios	541	2 378	1 836	1 496	927	908	1 508	10 215	288	291	70	69	0	340	1 059
II. PRODUCTOS NO TRADICIONALES	0	0	0	0	0	36	0	229	0	0	0	1	0	0	1
Agropecuarios	0	0	0	0	0	20	0	0	0	0	0	1	0	0	1
Maderas y papeles	0	0	0	0	0	0	0	211	0	0	0	0	0	0	0
Otros no Tradicionales	0	0	0	0	0	15	0	18	0	0	0	0	0	0	0
TOTAL EXPORTACIONES	541	2 378	1 836	1 496	927	944	1 508	10 444	288	291	70	70	0	340	1 060

1/ Cifras preliminares

FUENTE: SUNAT www.sunat.gob.pe

ELABORACIÓN: Dpto. de Estudios Económicos BCRP - Sede Regional Piura.

ANEXO 5

AMAZONAS: EXPORTACIONES DE PRODUCTOS TRADICIONALES 1/
(Miles de US\$)

TIPO	2009							2009	2010						
	JUN	JUL	AGO	SEP	OCT	NOV	DIC	ENE-DIC	ENE	FEB	MAR	ABR	MAY	JUN	ENE-JUN
AGRICOLAS	426	2 378	1 836	1 496	927	908	1 508	10 215	288	291	70	69	0	340	1 059
Azúcar															
Volúmen (TM)	0	0	0	0	0	0	0	0	0	0	0	0	0	0	0
Valor(Miles US\$)	0	0	0	0	0	0	0	0	0	0	0	0	0	0	0
Cueros y Pieles															
Volúmen (TM)	0	0	0	0	0	0	0	0	0	0	0	0	0	0	0
Valor(Miles US\$)	0	0	0	0	0	0	0	0	0	0	0	0	0	0	0
Café															
Volúmen (TM)	133	352	517	403	248	231	397	2 510	76	76	19	19	0	97	287
Valor(Miles US\$)	426	2 378	1 836	1 496	927	908	1 508	10 215	288	291	70	69	0	340	1 059
TOTAL	426	2 378	1 836	1 496	927	908	1 508	10 215	288	291	70	69	0	340	1 059

1/ Cifras preliminares

FUENTE: SUNas www.sunas.gob.pe

ELABORACIÓN: Dpto. de Estudios Económicos BCRP - Sede Regional Piura.

ANEXO 6

**AMAZONAS: EXPORTACIONES DE PRODUCTOS NO TRADICIONALES 1/
(US\$)**

TIPO	2009							2009	2010						
	JUN	JUL	AGO	SEP	OCT	NOV	DIC	ENE-DIC	ENE	FEB	MAR	ABR	MAY	JUN	ENE-JUN
AGROPECUARIOS	0	0	0	0	0	20	0	0	0	0	0	1	0	0	1
CEREALES	0	0	0	0	0	0	0	0	0	0	0	0	0	0	0
Frutas	0	0	0	0	0	0	0	0	0	0	0	0	0	0	0
Mangos	0	0	0	0	0	0	0	0	0	0	0	0	0	0	0
Jugos Mango y Maracuya	0	0	0	0	0	0	0	0	0	0	0	0	0	0	0
Los Demas Pures y Pastas	0	0	0	0	0	0	0	0	0	0	0	0	0	0	0
Resto de frutas	0	0	0	0	0	0	0	0	0	0	0	0	0	0	0
Legumbres	0	0	0	0	0	20	0	0	0	0	0	0	0	0	0
Esparragos	0	0	0	0	0	0	0	0	0	0	0	0	0	0	0
Resto de Legumbres	0	0	0	0	0	20	0	20	0	0	0	0	0	0	0
Vegetales diversos	0	0	0	0	0	0	0	0	0	0	0	0	0	0	0
Resto de Agropecuarios	0	0	0	0	0	0	0	0	0	0	0	0	0	0	0
Té,Café y esencias	0	0	0	0	0	0	0	0	0	0	0	1	0	0	1
Maderas y papeles	0	0	0	0	0	0	0	211	0	0	0	0	0	0	0
Metal-mecánicos	0	0	0	0	0	0	0	0	0	0	0	0	0	0	0
Minería No Metálica	0	0	0	0	0	0	0	0	0	0	0	0	0	0	0
Químicos	0	0	0	0	0	15	0	15	0	0	0	0	0	0	0
Sidero-metalúrgicos	0	0	0	0	0	0	0	0	0	0	0	0	0	0	0
Textiles	0	0	0	0	0	0	0	2	0	0	0	0	0	0	0
Otros No Tradicionales	0	0	0	0	0	0	0	1	0	0	0	0	0	0	0
TOTAL	0	0	0	0	0	36	0	229	0	0	0	1	0	0	1

1/ Cifras preliminares

FUENTE: SUNAT www.sunat.gob.pe

ELABORACIÓN: Dpto. de Estudios Económicos BCRP - Sede Regional Piura.

ANEXO 7

AMAZONAS: EXPORTACIONES FOB POR BLOQUE ECONÓMICO Y PAISES
(US\$)

BLOQUE ECONOMICO	2009							2009	2010.00						
	JUN	JUL	AGO	SEP	OCT	NOV	DIC	ENE-DIC	ENE	FEB	MAR	ABR	MAY	JUN	ENE-JUN
I. AMÉRICA	180153	1496527	1419143	1310450	513475	696175	1223764	7394537	146413	153677	0	962	0	70195	371247
TLCAN	122424	1496527	1419143	1310450	513475	696175	1223764	7336808	146413	153677	0	962	0	70195	371247
Canada	122424	257461	204079	205062	0	224529	283415	1548194	0	0	0	0	0	0	0
Estados Unidos	0	1239066	1215064	1105388	513475	471646	814736	5663002	146413	153677	0	962	0	70195	371247
Mexico	0	0	0	0	0	0	125613	125613	0	0	0	0	0	0	0
CAN	0	0	0	0	0	0	0	0	0	0	0	0	0	0	0
Bolivia	0	0	0	0	0	0	0	0	0	0	0	0	0	0	0
Colombia	0	0	0	0	0	0	0	0	0	0	0	0	0	0	0
Ecuador	0	0	0	0	0	0	0	0	0	0	0	0	0	0	0
Venezuela	0	0	0	0	0	0	0	0	0	0	0	0	0	0	0
CHILE	0	0	0	0	0	0	0	0	0	0	0	0	0	0	0
Resto de America	57,729	0	0	0	0	0	0	57729	0	0	0	0	0	0	0
II. EUROPA	303 592	881 075	416 718	185 343	413 697	232 539	284 678	2 902 479	141 712	137 675	69 860	6 9442	0	26 9759	68 8447
UNIÓN EUROPEA	303592	881075	416718	185343	413697	232539	284678	2902479	141712	137675	69860	69442	0	201318	620006
Alemania	0	282938	0	0	210810	143694	143694	843825	73583	0	0	0	0	0	73583
Bélgica	186154	129680	113156	120895	64003	0	74471	753199	0	62184	69860	69442	0	132378	333863
Dinamarca	0	212580	0	0	138883	0	0	351463	0	0	0	0	0	0	0
España	0	0	59820	0	0	0	0	59820	0	0	0	0	0	0	0
Francia	59709	0	110756	0	0	0	0	227776	0	0	0	0	0	0	0
Irlanda	0	0	61661	64447	0	0	0	126108	68129	0	0	0	0	68940	137068
Italia	0	0	0	0	0	0	0	0	0	0	0	0	0	0	0
Países Bajos	0	126197	0	0	0	68605	0	194802	0	0	0	0	0	0	0
Reino Unido	57729	129680	71324	0	0	20240	66513	345486	0	75491	0	0	0	0	75491
Suecia	0	0	0	0	0	0	0	0	0	0	0	0	0	0	0
RESTO DE EUROPA	0	0	0	0	0	0	0	0	0	0	0	0	0	68441	68441
III. ASIA	0	0	0	0	0	15300	0	15300	0	0	0	0	0	0	0
China	0	0	0	0	0	0	0	0	0	0	0	0	0	0	0
Corea del sur	0	0	0	0	0	0	0	0	0	0	0	0	0	0	0
Japón	0	0	0	0	0	0	0	0	0	0	0	0	0	0	0
Hong Kong	0	0	0	0	0	0	0	0	0	0	0	0	0	0	0
Virgenes Islas Britanicas	0	0	0	0	0	15300	0	15300	0	0	0	0	0	0	0
IV. AFRICA	0	0	0	0	0	0	0	0	0	0	0	0	0	0	0
V. OCEANÍA	0	0	0	0	0	0	0	0	0	0	0	0	0	0	0
TOTAL	483 744	2 377 602	1 835 861	1 495 793	927 172	944 014	1 508 442	10312316	288 125	291 353	69 860	70 403	0	33 9953	105 9694

1 Cifras preliminares

FUENTE: SUNAT. www.sunat.gob.pe

ELABORACION: BCRP. Sede Regional Piura. Departamento de Estudios Económicos

ANEXO 8

AMAZONAS: INGRESOS CORRIENTES DEL GOBIERNO CENTRAL 1/
(Miles de nuevos soles)

	2009							2009	2010						
	JUN	JUL	AGO	SEP	OCT	NOV	DIC	ENE-DIC	ENE	FEB	MAR	ABR	MAY	JUN	ENE-JUN
I. Ingresos Tributarios	1 112	1 017	953	1 018	988	1 202	1 072	12 418	1 472	1 070	1 292	3 856	1 709	2 142	11 542
1. Impuesto a la Renta	833	778	681	773	702	910	789	9 388	1 218	860	1 043	2 637	1 411	1 905	9 075
. Personas Naturales	174	160	142	151	153	172	207	1 990	258	174	197	399	193	197	1 418
. Personas Jurídicas	634	602	526	613	526	724	561	6 703	948	675	743	1 683	1 047	966	6 062
. Regularización	25	17	13	9	23	15	21	695	12	11	103	556	172	742	1 596
2. Impuesto a la Importación	0	0	0	0	0	0	0	0	0	0	0	0	0	0	0
3. Impuesto a la Prod. y Consumo	35	20	50	29	50	78	78	628	93	76	76	114	143	72	573
I.G.V.	33	18	47	26	47	75	75	599	90	73	73	111	140	70	556
. Operaciones Internas	33	18	47	26	47	75	75	599	90	73	73	111	140	70	556
. Operaciones Externas	0	0	0	0	0	0	0	0	0	0	0	0	0	0	0
I.S.C.	2	2	3	3	3	3	3	29	3	3	3	3	3	2	17
4. Otros	244	219	221	217	235	214	205	2 402	162	134	173	1 105	155	165	1 894
5. Devoluciones	0	0	0	0	0	0	0	0	0	0	0	0	0	0	0
II. Ingresos No Tributarios	0	0	0	0	0	0	0	0	0	0	0	0	0	0	0
TOTAL	1 112	1 017	953	1 018	988	1 202	1 072	12 418	1 472	1 070	1 292	3 856	1 709	2 142	11 542

1/ En Términos Reales

FUENTE: Superintendencia Nacional de Administración Tributaria - SUNAT

ELABORACION: BCRP. Sede Regional Piura. Departamento de Estudios Económicos

ANEXO 9

AMAZONAS: DEPÓSITOS Y OBLIGACIONES DEL SISTEMA FINANCIERO
(Saldos en miles de nuevos soles)

ENTIDADES FINANCIERAS	2009							2010					
	JUN	JUL	AGO	SEP	OCT	NOV	DIC	ENE	FEB	MAR	ABR	MAY	JUN
I.- SISTEMA BANCARIO	30 759	30 350	29 318	29 249	27 260	32 217	34 726	33 211	32 695	31 386	29 657	30 585	32 068
A . BANCO DE LA NACIÓN													
B . EMPRESAS BANCARIAS	30 759	30 350	29 318	29 249	27 260	32 217	34 726	33 211	32 695	31 386	29 657	30 585	32 068
Crédito	30 759	30 350	29 318	29 249	27 260	32 217	34 726	33 211	32 695	31 386	29 657	30 585	32 068
II. INSTITUCIONES DE MICROFINANZAS	11 523	11 553	11 478	13 014	13 398	13 653	13 507	13 708	13 737	14 360	14 645	15 412	15 954
CAJAS MUNICIPALES	11 523	11 553	11 478	13 014	13 398	13 653	13 507	13 708	13 737	14 331	14 623	15 313	15 805
Caja Plura	7 157	7 585	7 657	8 566	8 104	8 654	8 486	8 648	8 773	9 246	9 238	9 672	10 243
CMAC Paita	1 580	1 637	1 483	1 448	1 563	1 498	1 614	1 703	1 646	2 026	2 131	2 240	2 277
CMAC Trujillo	2 785	2 330	2 337	3 000	3 731	3 502	3 406	3 357	3 317	3 060	3 254	3 401	3 285
CR Nuestra Gente	0	0	0	0	0	0	0	0	0	29	21	99	149
TOTAL	42 282	41 903	40 796	42 263	40 658	45 870	48 232	46 919	46 432	45 746	44 302	45 996	48 022
En M/N	30 635	31 488	30 587	32 046	31 445	36 726	38 523	37 833	37 150	36 545	35 993	37 843	39 349
En M/E	11 646	10 415	10 210	10 216	9 212	9 144	9 709	9 086	9 282	9 201	8 309	8 154	8 674

FUENTE: SUPERINTENDENCIA DE BANCA Y SEGUROS

ELABORACIÓN: BCRP. Sede regional Piura. Departamento de Estudios Económicos

ANEXO 10

AMAZONAS: CRÉDITO DEL SISTEMA FINANCIERO
(Saldos en miles de nuevos soles)

ENTIDADES FINANCIERAS	2009							2010					
	JUN	JUL	AGO	SEP	OCT	NOV	DIC	ENE	FEB	MAR	ABR	MAY	JUN
I.- SISTEMA BANCARIO	34 567	35 228	36 134	36 838	38 030	39 210	39 722	39 654	41 175	40 803	42 486	43 371	43 395
A . BANCO DE LA NACIÓN													
B . EMPRESAS BANCARIAS	34 567	35 228	36 134	36 838	38 030	39 210	39 722	39 654	41 175	40 803	42 486	43 371	43 395
Crédito	34 567	35 228	36 134	36 838	38 030	39 210	39 722	39 654	41 175	40 803	42 486	43 371	43 395
II. INSTITUCIONES DE MICROFINANZAS	104 666	106 829	108 236	109 555	110 629	112 851	113 489	114 177	116 253	117 175	118 271	119 163	120 679
CAJAS MUNICIPALES	104 634	106 805	108 216	109 538	110 618	112 843	113 484	114 174	115 987	116 260	116 762	117 016	117 833
Caja Piura	48 471	48 643	48 599	48 922	48 736	50 458	50 792	50 223	51 604	51 060	50 751	50 295	49 564
CMAC Paíta	10 084	10 293	10 511	10 362	10 598	10 821	11 002	11 249	11 455	11 796	11 837	11 953	12 119
CMAC Trujillo	46 079	47 869	49 106	50 254	51 285	51 564	51 690	52 701	52 927	53 404	54 173	54 768	56 150
CAJAS RURALES	31	25	21	16	11	8	6	4	267	915	1 509	2 147	2 846
Nuestra Gente	0	0	0	0	0	0	0	0	263	912	1 505	2 143	2 844
Sipán SA	31	25	21	16	11	8	6	4	4	4	4	4	3
TOTAL	139 233	142 058	144 370	146 392	148 659	152 061	153 211	153 831	157 428	157 978	160 757	162 534	164 074
En M/N	131 983	134 987	137 630	139 655	141 955	145 040	146 204	147 151	150 144	151 048	153 723	155 573	157 550
En M/E	7 249	7 071	6 740	6 737	6 704	7 021	7 007	6 680	7 285	6 930	7 033	6 961	6 524

FUENTE: SUPERINTENDENCIA DE BANCA Y SEGUROS

ELABORACIÓN: BCRP. Sede regional Piura. Departamento de Estudios Económicos

ANEXO 11

**AMAZONAS: CARTERA PESADA EN EL SISTEMA FINANCIERO
(En porcentajes)**

ENTIDADES FINANCIERAS	2009							2010					
	JUN	JUL	AGO	SEP	OCT	NOV	DIC	ENE	FEB	MAR	ABR	MAY	JUN
A. BANCO DE LA NACIÓN*									0.80	0.70	0.60	0.60	0.64
B. BANCA MULTIPLE	1.60	3.20	2.50	2.90	2.60	2.70	2.50	2.50	3.60	4.50	5.30	5.00	5.04
. Crédito	1.60	3.20	2.50	2.90	2.60	2.70	2.50	2.50	3.60	4.50	5.30	5.00	5.04
C. INSTITUCIONES DE MICROFINANZAS	3.20	3.40	3.80	4.10	4.50	4.90	3.80	3.80	6.60	6.50	7.20	7.00	7.04
. CMAC Paíta	3.29	3.66	3.80	4.65	4.01	4.32	4.25	4.32	4.30	4.61	4.52	4.36	4.39
. CMAC Piura	3.71	2.65	2.68	4.65	5.34	5.45	4.85	7.04	7.66	7.37	8.62	8.56	9.10
. CMAC Trujillo	nd	nd	nd	3.43	nd	nd	nd	5.99	6.40	nd	6.80	6.75	6.73
. CRAC Sipán	14.20	17.60	16.30	32.50	14.20	28.60	16.30	16.30	0.40	0.10	0.20	0.20	0.24
TOTAL	2.80	3.40	3.40	3.80	4.00	4.30	3.40	3.40	5.10	5.20	5.70	5.50	5.54

* Sólo considera los créditos de consumo

FUENTE: SBS

ELABORACION: BCRP. Sede Regional Piura. Departamento de Estudios Económicos

Ficha Técnica

Metodología del Cálculo del Indicador de Actividad Económica Regional

Cálculo del Indicador Regional

El Indicador de Actividad Económica Regional es un indicador parcial de corto plazo, que busca medir el desenvolvimiento de la economía departamental, a partir de la evolución de la actividad de los principales sectores. Los sectores considerados representan el 68,2 por ciento del Valor Agregado Bruto del departamento, publicado por el INEI.

El indicador se obtiene mediante la agregación ponderada de los índices sectoriales, utilizando como factor de ponderación la estructura porcentual anual del VAB del año 2007, calculado por el INEI.

$$\text{Ind. Act. Eco. Reg.} = \sum_{i=1}^n I_{\text{sector } i(t)} * w_i$$

I_i = Índice del sector i en el período (mes) t

n = Número de sectores que componen el índice

w_i = Peso relativo ponderado del sector i en base a su contribución al PBI departamental 2007.

Lo sectores que incluye el indicador son: agropecuario, manufactura, electricidad y agua, construcción, servicios gubernamentales y servicios financieros. En algunos casos, el valor de producción es virtualmente total (agricultura, electricidad y agua) y en otros (manufactura) parcial y aproximado a través de una muestra representativa.

Fuentes de información sectoriales:

- Para el sector agropecuario, la fuente es el Ministerio de Agricultura.
- Para el sector manufactura, la única fuente es Petroperu, que reporta el dato

de refinación de petróleo (Refinería El Milagro).

- Para el sector electricidad y agua, las fuentes son: el Organismo Supervisor de la Inversión en Energía y Minería (Osinermin) y las empresas proveedoras de agua potable: Empresa Municipal de Servicios de Agua Potable y Alcantarillado de Amazonas (EMUSAP Amazonas), Entidad Prestadora de Servicios de Saneamiento de Utcubamba (EPSSMUSRL) y Empresa Municipal de Agua Potable y Alcantarillado de Bagua (EMAPAB).
- Para el sector construcción, las fuentes son las empresas Cementos Pacasmayo y Cementos Selva.
- Para los sectores servicios gubernamentales y servicios financieros, las fuentes son el Ministerio de Economía y Finanzas (Sistema Integrado de Administración Financiera del Sector Público SIAF-SP) y la Superintendencia de Banca, Seguros y AFP, respectivamente.

Metodología sectorial

- El índice de los sectores agropecuario, manufactura, electricidad y agua, se calcula en base al Valor Bruto de Producción, de la siguiente manera:

$$\text{Índice sector}_i = \left[\frac{VBP_{it}}{VBP_i \text{ prom. 2007}} \right] \times 100$$

en donde:

i = Sector analizado

VBP_{it} = Valor Bruto de la Producción del sector i del mes t a precios de 1994.

$VBP_i \text{ prom. 2007}$ = Valor Bruto de Producción promedio 2007 del sector i a precios de 1994.

- El valor bruto de producción (VBP) de los sectores agropecuario, manufactura, electricidad y agua, se obtiene de la aplicación de los precios del año base (1994), a los volúmenes de producción de los sectores respectivos. Los precios del año base son los utilizados por la Dirección Nacional de Cuentas Nacionales del INEI.
- El VBP del sector construcción se estima de manera indirecta y se utiliza como información básica los despachos de cemento. En consecuencia, queda por fuera el dato de movimiento del sector atribuible a obra pública en infraestructura vial, que utiliza intensivamente asfalto y otros insumos.
- El VBP del sector servicios gubernamentales se calcula a partir del gasto en *Remuneraciones* y compra de *Bienes y Servicios* del Gobierno Regional, que se deflactan a precios del año 1994, utilizando el IPC de Lima Metropolitana. La fuente es el Ministerio de Economía y Finanzas.
- El VBP del sector Servicios Financieros se calcula a partir de la sumatoria de los saldos de intermediación (créditos directos y depósitos) de las instituciones financieras que operan en el departamento, deflactados a precios de 1994, utilizando el IPC.

**Estructura del Indicador de Actividad
Económica Regional**

Sectores	Ponderación (%) /1
Agropecuario	39.9%
Manufactura	12.0%
Construcción	1.5%
Electricidad y agua	0.6%
Servicios gubernamentales	12.4%
Servicios financieros /2	1.8%
Total	68.2%

/1 Peso relativo en la estructura del VAB departamental calculado por el INEI para el año 2007

/2 Corresponde al peso del sector financiero en el VAB nacional

