



BANCO CENTRAL DE RESERVA DEL PERÚ

SUCURSAL DE PIURA

**SÍNTESIS ECONÓMICA DE AMAZONAS
MARZO 2010¹**

DEPARTAMENTO ESTUDIOS ECONÓMICOS

¹ En la preparación de este documento intervinieron Mario Alvarado Tabacchi, Rosario Alama Salazar, Bersabeth Palacios Padrón y Kiel Arroyo Labán.

CONTENIDO

RESEÑA INTRODUCTORIA.....	2
I. ACTIVIDAD PRODUCTIVA.....	3
1.1. Producción.....	3
1.1.1 Producción Agropecuaria.....	3
1.1.2. Producción Manufacturera.....	8
1.1.3. Construcción.....	8
1.1.4. Electricidad.....	8
II. SECTOR EXTERNO.....	9
2.1 Exportaciones.....	9
III. FINANZAS PÚBLICAS.....	11
3.1. Gobierno Central.....	11
3.2. Gobierno Regional.....	12
IV. MONEDA Y CRÉDITO.....	13
4.1. Depósitos del Sistema Financiero.....	13
4.2. Crédito del Sistema Financiero.....	14
4.3 Crédito a la pequeña y Microempresa.....	15
V. INFORMACIÓN ESTADÍSTICA.....	16
ANEXO 1: Producción Agropecuaria.....	17
ANEXO 2: Producción Manufacturera (Índice 1994 = 100).....	18
ANEXO 3: Producción Manufacturera (Variaciones Porcentuales).....	19
ANEXO 4: Exportaciones FOB por Grupo de Producto.....	20
ANEXO 5: Exportaciones de Productos Tradicionales.....	21
ANEXO 6: Exportaciones de Productos No Tradicionales.....	22
ANEXO 7: Exportaciones FOB por Bloque Económico y Países.....	23
ANEXO 8: Ingresos Corrientes del Gobierno Central.....	24
ANEXO 9: Depósitos y Obligaciones del Sistema Financiero.....	25
ANEXO 10: Crédito del Sistema Financiero.....	26
ANEXO 11: Cartera Pesada en el Sistema Financiero.....	27
Ficha Técnica.....	28

DIRECCIÓN EN INTERNET

<http://www.bcrp.gob.pe>

RESEÑA INTRODUCTORIA

En el primer trimestre, el **Indicador de Actividad Económica Regional** de Amazonas creció 1,4 por ciento respecto a similar período del año anterior debido al crecimiento de los sectores manufacturero (4,2 por ciento), construcción (126,5 por ciento), electricidad (12,4 por ciento) y servicios financieros (16,3 por ciento); que compensaron la menor producción de los sectores agropecuario y de servicios gubernamentales.

En el mes bajo análisis, las **exportaciones** del departamento de Amazonas fueron de US\$70 mil, superiores en 22,8 por ciento a las de igual mes del año anterior; en razón a la mayor venta de café.

En el aspecto fiscal, los **ingresos del Gobierno Central** bordearon los S/.1 052 millones; es decir, 3,2 por ciento menos, en términos reales, respecto igual mes del 2009. Debido a la menor recaudación por regularización en el pago de impuestos a los ingresos, la cual se contrajo en 73,4 por ciento. No obstante la mayor captación del impuesto a la renta de personas jurídicas (45,7 por ciento) y del impuesto general a las ventas (76,8 por ciento). De otro lado, los gastos del Gobierno Regional decrecieron en 26,2 por ciento.

Con relación al **sistema financiero**, los **depósitos** aumentaron en 5,1 por ciento y los **créditos** lo hicieron en 18,5 por ciento respecto de marzo del año pasado. La **mora** se ubicó en un nivel de 5,1 por ciento.

I. ACTIVIDAD PRODUCTIVA

1.1. Producción

En el primer trimestre, el **Indicador de Actividad Económica Regional** de Amazonas creció 1,4 por ciento respecto a similar período del año anterior debido al crecimiento de los sectores manufacturero (4,2 por ciento), construcción (126,5 por

ciento), electricidad (12,4 por ciento) y servicios financieros (16,3 por ciento). En contraste, se redujo la producción agropecuaria (2,1 por ciento) y de servicios gubernamentales (4,2 por ciento).

CUADRO Nº 1
INDICADOR DE ACTIVIDAD ECONÓMICA REGIONAL 1/ 2/
(Variación porcentual respecto a similar período del año anterior)

Sectores	Ponderación 3/	2010
		Enero-Marzo
Agropecuaria	39.9	- 2.1
Agricultura	36.3	- 3.1
Pecuario	3.6	6.7
Manufactura	12.0	4.2
Primaria	12.0	4.2
Construcción	1.5	126.5
Electricidad	0.6	12.4
Servicios gubernamentales	12.4	- 4.2
Servicios financieros	1.8	16.3
TOTAL	68.2	1.4

1/ Es un indicador parcial de la actividad económica de la región que alcanza una cobertura de 68,2 por ciento del valor agregado bruto de la producción regional según cifras del INEI

2/ Actualizado con información al 25 de mayo de 2010.

3/ Corresponde a la estructura productiva de la región para el año 2007 según cifras del INEI. En el caso de los servicios financieros se considera como ponderación el promedio nacional para

Fuente: Ministerio de Agricultura, Ministerio de la Producción, Petroperu, Cementos Pacasmayo, Cementos Selva, SUNAT, MEF-SIAF, SBS.

Elaboración: BCRP, Sucursal Piura

1.1.1. Producción Agropecuaria

En marzo, la **actividad agropecuaria** decreció 6,8 por ciento respecto de igual mes del año pasado a raíz de la caída del

subsector agrícola (7,5 por ciento). En el primer trimestre, la contracción sectorial fue del 2,1 por ciento.

CUADRO Nº 2
VALOR BRUTO DE PRODUCCIÓN AGROPECUARIO
(Variación real 1/)

	MARZO		ENE - MAR	
	2009	2010	2009	2010
Subsector Agrícola	10.4	-7.5	5.9	-3.1
Subsector Pecuario	4.1	2.6	37.6	6.7
Sector Agropecuario	9.9	-6.8	8.3	-2.1

1/ Respecto al mismo mes o período del año anterior

FUENTE: Dirección Regional de Agricultura de Amazonas

ELABORACIÓN: BCRP, Sede Regional Piura - Dpto. de Estudios Económicos

CUADRO Nº 3
PRODUCCIÓN DE PRINCIPALES PRODUCTOS AGRÍCOLAS 1/
(en TM)

CULTIVO	MARZO			ENERO - MARZO		
	2009	2010	Var. %	2009	2010	Var. %
Arroz	15 628	14 956	-4.3	42 394	41 817	-1.4
Cacao	319	332	4.1	486	591	21.6
Café	1 147	754	-34.3	1 237	832	-32.8
Frijol G/S	234	211	-9.8	1 252	891	-28.8
Limón	489	540	10.4	1 527	1 558	2.0
Maíz Amarillo Duro	1 600	1 291	-19.3	5 225	3 934	-24.7
Maíz Amiláceo	453	27	-94.0	1 014	585	-42.3
Naranja	759	741	-2.3	1 460	1 428	-2.2
Papa	7 632	6 358	-16.7	20 933	17 961	-14.2
Pastos	230 299	231 446	0.5	678 972	679 349	0.1
Piña	556	542	-2.5	1 445	1 462	1.2
Plátano	12 330	12 415	0.7	35 924	37 550	4.5
Yuca	15 035	14 155	-5.9	38 410	39 489	2.8

1/ Cifras preliminares

FUENTE: Dirección Regional de Agricultura de Amazonas

ELABORACIÓN: BCRP, Sede Regional Piura - Dpto. de Estudios Económicos

La producción de arroz, café, maíz amarillo duro, maíz amiláceo y papa; se redujo debido al déficit hídrico registrado a partir de noviembre del año pasado, que propició

menores siembras y la disminución de los rendimientos. En particular, en el caso del café se vio afectado el llenado del grano.

Gráfico Nº1

Producción de Arroz Cáscara (miles TM)

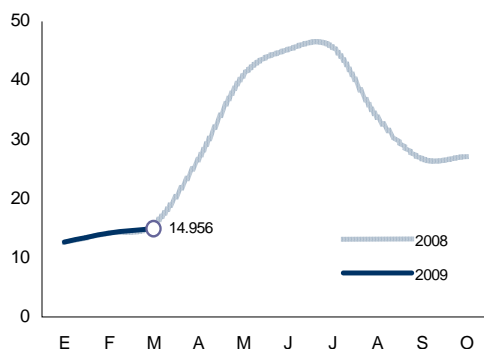

Fuente: OIA Amazonas

Elab.: BCRP Piura - Est. Económicos

Gráfico Nº 2

Producción de Papa (miles TM)

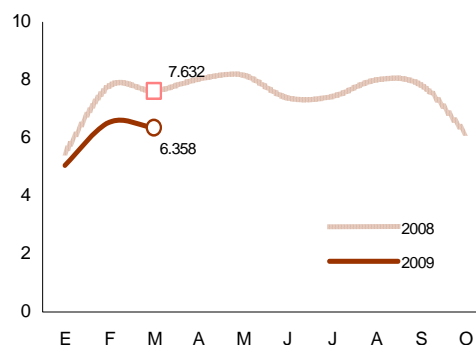

Fuente: OIA Amazonas

Elab.: BCRP Piura - Est. Económicos

GRÁFICO Nº 3
PARTICIPACIÓN EN EL VBP AGRÍCOLA
(ENERO - MARZO 2010)

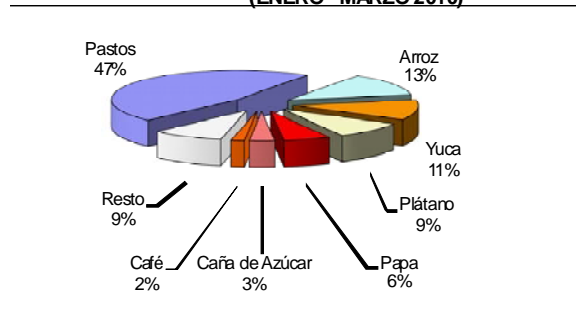

ELABORACIÓN: BCRP Sede Regional Piura. Dpto de Estudios Económicos

Los precios en chacra observaron comportamientos mixtos. Por un lado, se incrementaron los precios del arroz (17,8 por ciento), cacao (27,8 por ciento) y el café (11,3 por ciento). El factor subyacente fue la menor oferta regional y, en el caso del

arroz, la disminución también del suministro proveniente de San Martín. Por otra parte, los descensos de la papa (44,8 por ciento) y yuca (13,1 por ciento) se explican por precios altos en similar época del año pasado.

CUADRO Nº 4
PRECIOS EN CHACRA DE PRINC. CULTIVOS
(Nuevos soles por Kg.)

	MARZO		Var. %
	2009	2010	
Arroz	0.61	0.72	17.8
Cacao	4.31	5.51	27.8
Café	5.22	5.81	11.3
Frijol g/s	2.27	2.72	19.9
Limón Sutil	0.47	0.42	-11.5
Maíz Amiláceo	0.86	0.82	-4.9
Maíz Amarillo Duro	0.65	0.69	5.7
Maíz Choclo	0.80	0.84	5.0
Naranja	0.33	0.28	-16.5
Plátano	0.47	0.50	6.9
Papa	0.63	0.35	-44.8
Piña	0.90	0.77	-14.7
Yuca	0.57	0.50	-13.1

FUENTE: Dirección Regional de Agricultura de Amazonas

ELABORACIÓN: BCRP, Sede Regional Piura - Dpto. Est. Econ.

Gráfico Nº 4
Precio en Chacra de Cacao (S/. x kg)

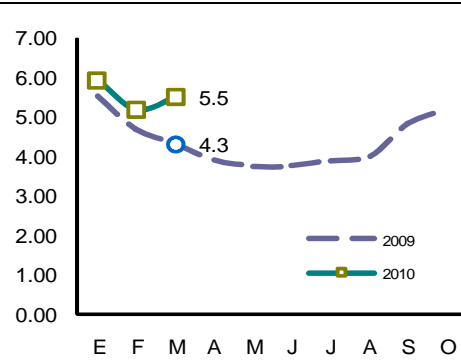

Fuente: OIA - Amazonas Elab.: BCRP - Sede Reg. Piura

CUADRO 5
CAUDAL DE RÍOS
(m³/seg.)

Reservorios	MARZO		Var. %
	2009	2010	
Utcubamba ^{1/}	250.9	69.0	-72.5

^{1/} Caudal promedio del mes

FUENTE: Dirección Regional de Agricultura de Amazonas

ELABORACIÓN: BCRP Sede Regional Trujillo. Dpto Est. Económicos

La **superficie sembrada** de cultivos transitorios descendió en 4,7 por ciento con relación a marzo del año anterior. Del mismo modo, las siembras acumuladas en lo que va de la campaña se contrajeron en 7,8 por ciento. En particular, disminuyeron las instalaciones de arroz, maíz amarillo

duro, maíz amiláceo y papa. Las escasas lluvias registradas desde noviembre del año pasado incidieron en el desempeño negativo de las siembras. En este contexto, el caudal del río Utcubamba descendió 72,5 por ciento en el mes.

CUADRO Nº 6
SUPERFICIE SEMBRADA 1/
(Has)

CULTIVO	MARZO		CAMPAÑA AGRÍCOLA 2/	
	2009	2010	2007/2008	2008/2009
CULTIVOS TRANSITORIOS	8,258	7,873	74,131	68,347
Arroz	4,288	4,511	32,678	31,630
Frijol G/S	342	108	7,321	6,722
Maíz Amarillo Duro	1,175	865	12,328	9,887
Maíz Amiláceo	72	29	6,619	5,764
Maíz Choclo	27	17	1,103	778
Olluco	5	7	265	264
Papa	576	456	3,751	3,092
Yuca	1,171	1,214	8,471	8,322
Otros	603	666	1,597	1,889
CULTIVOS PERMANENTES	727	851	2,082	1,683
Café	683	820	1,798	1,502
Caña de Azúcar	4	6	28	9
Plátano	40	25	256	172
Total	8,985	8,724	76,213	70,030

^{1/} Cifras preliminares

^{2/} De agosto a diciembre.

FUENTE: Dirección Regional de Agricultura de Amazonas

ELABORACIÓN: BCRP, Sede Regional Piura - Dpto. de Estudios Económicos

La producción pecuaria registró un aumento de 2,6 por ciento debido a la significativa

expansión de la carne de aves y de caprino, así como de la leche.

**CUADRO N° 7
PRODUCCIÓN PECUARIA
(en TM)**

ESPECIES	MARZO			ENERO - MARZO		
	2009	2010	Var %	2009	2010	Var %
Carne de Ave	33	40	20.5	104	119	14.8
Carne de Ovino	7	7	7.1	18	20	11.6
Carne de Porcino	102	101	-1.1	281	297	5.6
Carne de Vacuno	654	621	-5.1	1 866	1 835	-1.7
Carne de Caprino	3	3	4.1	7	8	10.0
Huevos	170	162	-4.3	505	478	-5.3
Leche	6 053	6 662	10.1	18 037	19 393	7.5

FUENTE: Dirección Regional de Agricultura de Amazonas
ELABORACIÓN: BCRP Sede Piura. Dpto de Est. Económicos

**Gráfico N° 5
PARTICIPACIÓN EN EL VBP PECUARIO
(ENERO - MARZO 2010)**

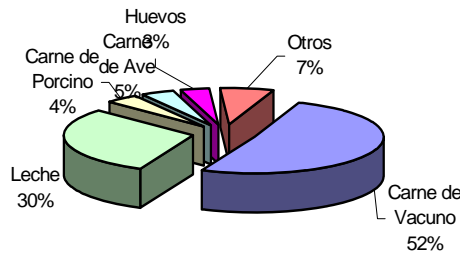

ELABORACIÓN: BCRP Sede Reg. Piura. Dpto de Est. Económicos

**Gráfico N° 6
Precio en Granja: Carne de Vacuno (S/. x kg)**

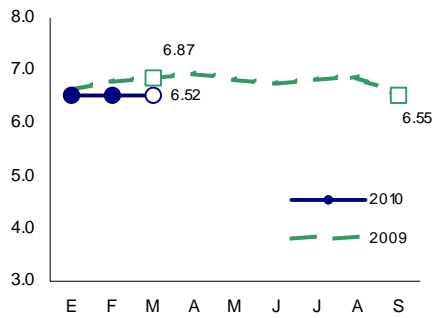

Fuente: DIA - Región Amazonas Elab.: Est. Econ BCRP

**Gráfico N° 7
Precio en Granja: Leche Vacuna (S/. x kg)**

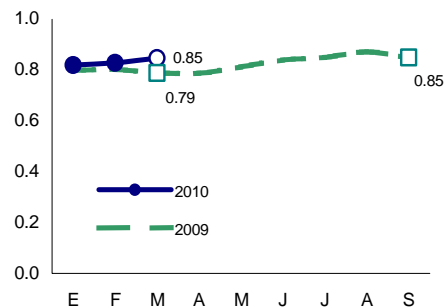

Fuente: DIA - Región Amazonas Elab.: Est. Econ. BCRP

1.1.2. Producción Manufacturera

En marzo, la refinación de hidrocarburos mostró un descenso de 4,9 por ciento con relación a similar período del 2009. Se contrajo la producción de gasolinas (20,7 por

ciento) y de turbo (60,1 por ciento). No obstante, en el primer trimestre, el sector observó un repunte del 4,2 por ciento, impulsado por la producción de diesel

CUADRO N° 8
PRODUCCIÓN DE MANUFACTURERA PRIMARIA
(Índice de volumen físico: 1999 = 100)

CIUU - Rama de Actividad	MAR			ENE - MAR		
	2009	2010	Var. %	2009	2010	Var. %
Derivados de Petróleo						
Diesel y Fuel Oil	85.2	95.4	11.9	85.7	106.0	23.7
Gasolinas	212.7	168.6	-20.7	169.0	169.1	0.0
Kerosene y Turbo	24.7	9.9	-60.1	32.0	6.9	-78.5
Total	79.1	75.3	-4.9	77.1	80.3	4.2

† Cifras preliminares

FUENTE: PETROPERÚ

ELABORACIÓN: BCRP, Sede Regional Piura - Dpto. de Estudios Económicos

1.1.3. Construcción

En marzo, el sector de la construcción, medido a través del despacho de cemento, creció en 150,0 por ciento con relación a

igual mes del año anterior. En el primer trimestre del año, el crecimiento sectorial fue de 126,5 por ciento.

CUADRO N° 9
PRINCIPALES INDICADORES DEL SECTOR CONSTRUCCIÓN

	MARZO			ENERO - MARZO		
	2009	2010	Var %	2009	2010	Var %
Despacho de cemento (tm)	1 614	4 035	150.0	7 398	16 757	126.5

† Variación en términos reales

FUENTE : Empresa de Cementos Selva S.A.A.; Empresa de Cementos Pacasmayo S.A.A.

ELABORACION : BCRP, Sede Regional Piura. Dpto. de Estudios Económicos.

1.1.4. Electricidad

En marzo, la producción de electricidad creció en 11,2 por ciento respecto a igual mes

del año anterior. En el primer trimestre, el crecimiento sectorial fue de 12,4 por ciento.

CUADRO N° 10
PRODUCCIÓN DE ELECTRICIDAD

	MARZO			ENERO - MARZO		
	2009	2010	Var %	2009	2010	Var %
Electricidad (mw h)	4 352	4 842	11.2	12 139	13 643	12.4

† Variación en términos reales

FUENTE : Osinerg

ELABORACION : BCRP, Sede Regional Piura. Dpto. de Estudios Económicos.

ELABORACION : BCRP, Sede Regional Piura. Dpto. de Estudios Económicos.

II. SECTOR EXTERNO

2.1. Exportaciones

En marzo, las **exportaciones** del departamento de Amazonas fueron de US\$70 mil, superiores en 22,8 por ciento a las de igual mes del año anterior; en razón a la

mayor venta de café, que fue el único producto exportado por la región en el período analizado.

CUADRO N° 11
EXPORTACIONES DEL DEPARTAMENTO DE AMAZONAS POR SECTORES
(Valor FOB en miles de US \$)

	MARZO			ENERO - MARZO		
	2009	2010	Var %	2009	2010	Var %
I. Productos Tradicionales	57	70	22.8	677	649	- 4.1
Agropecuario	57	70	22.8	677	649	- 4.1
II. Productos No Tradicionales	0	0	n.d.	4	0	- 100.0
Otros	0	0	n.d.	4	0	- 100.0
Total Exportaciones	57	70	22.8	681	649	- 4.7

FUENTE : SUNAT.

ELABORACIÓN: BCRP, Sede Regional Piura. Departamento de Estudios Económicos

En el primer trimestre del año hubo una caída de 4,7 por ciento en las exportaciones. Los

productos tradicionales constituyeron el 100,0 por ciento de las ventas.

GRAFICO N° 8
ESTRUCTURA DE LAS EXPORTACIONES POR GRUPO DE PRODUCTO

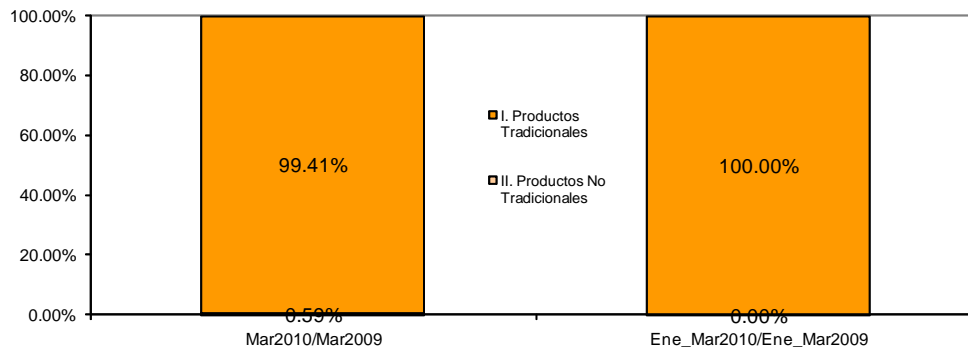

FUENTE : SUNAT.

ELABORACIÓN: BCRP, Sede Regional Piura. Dpto.de Estudios Económicos

Los productos agropecuarios aportaron el 100,0 por ciento del ingreso de divisas.

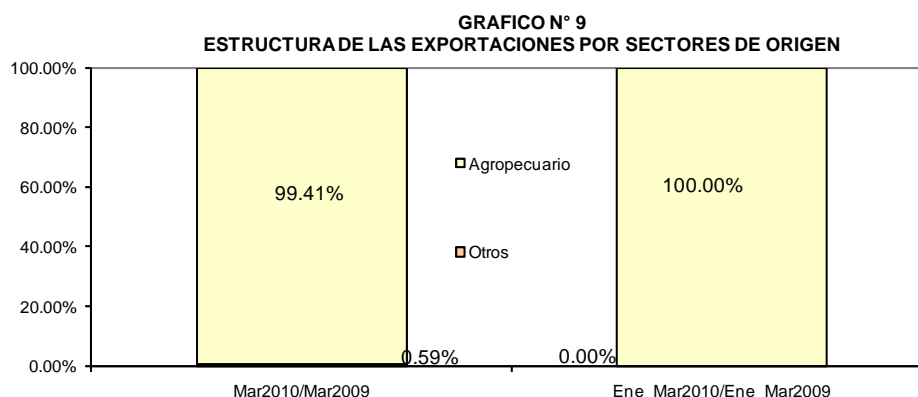

FUENTE: SUNAT
ELABORACIÓN: BCRP, Sede Regional Piura. Dpto. de Estudios Económicos

CUADRO N° 12
EXPORTACIONES POR PRINCIPALES PRODUCTOS
(Valor FOB en miles de US\$)

	MARZO			ENERO-MARZO 2010		
	2009	2010	var %	2009	2010	var %
Café	57	70	22.8	677	649	-4.1
Otros	0	0	n.d.	4	0	-100.0
Total	57	70	22.8	681	649	- 4.7

FUENTE : SUNAT.
ELABORACIÓN : BCRP, Sede Regional Piura. Dpto. de Estudios Económicos

El principal producto de exportación del departamento de Amazonas es el café y los principales países adquirientes del mismo son Estados Unidos, Reino Unido, Alemania y Bélgica.

CUADRO N° 13
EXPORTACIONES DE PRODUCTOS POR PAÍSES

Producto	Principales países de destino	% del total	Valor FOB	estructura % por producto
			(millones \$)	
ENERO-MARZO 2010				
Café		100.0%	0.6	
	Estados Unidos		0.3	50.0%
	Reino Unido		0.1	16.7%
	Alemania		0.1	16.7%
	Bélgica		0.1	16.7%
Total		100.0%	0.6	

FUENTE : SUNAT.
ELABORACIÓN : BCRP, Sede Regional Piura. Dpto. de Estudios Económicos

III. FINANZAS PÚBLICAS

3.1 Gobierno Central

En marzo, los ingresos del Gobierno Central bordearon los S/.1 052 millones; es decir, 3,2 por ciento menos, en términos reales, respecto de similar mes del 2009. Esto respondió a la menor recaudación por regularización en el pago de impuestos a los ingresos, la cual se contrajo en 73,4

por ciento. Ello no pudo ser contrarrestado por la mayor captación del impuesto a la renta de personas jurídicas (45,7 por ciento) y del impuesto general a las ventas (76,8 por ciento). No obstante, en el primer trimestre, los ingresos fiscales se incrementaron en 2,5 por ciento.

CUADRO N° 14
AMAZONAS: INGRESOS CORRIENTES DEL GOBIERNO CENTRAL
(En miles de Nuevos Soles)

	Marzo			Enero - Marzo		
	2009	2010	Var.% 1/	2009	2010	Var.% 1/
I. INGRESOS TRIBUTARIOS	1 078	1 052	-3.2	2 798	2 886	2.5
1. Impuestos a los Ingresos	927	850	-8.9	2 198	2 385	7.8
Personas Naturales	159	158	-1.0	449	500	10.8
Personas Jurídicas	405	595	45.7	1 353	1 777	30.5
Regularización	363	97	-73.4	396	108	-72.9
2. Impuestos a la Importación	0	0	0.0	0	0	0.0
3. Impuesto General a las ventas (IGV)	42	74	76.8	195	207	5.6
Operaciones Internas	42	74	76.8	195	207	5.6
Operaciones Externas	0	0	0.0	0	0	0.0
4. Impuesto Selectivo al Consumo (ISC)2/	2	3	45.4	4	9	97.7
5. Otros Ingresos tributarios	108	124	14.1	401	285	-29.5
II. INGRESOS NO TRIBUTARIOS	0	0	0.0	0	0	0.0
TOTAL	1 078	1 052	-3.2	2 798	2 886	2.5

1/ Variación en términos reales

2/ Incluye ISC por operaciones externas

Fuente : Superintendencia Nacional de Administración Tributaria - SUNAT

Elaboración: BCRP, Sede Regional Piura. Departamento de Estudios Económicos

3.2 Gobierno Regional

En marzo, los gastos del Gobierno Regional bordearon los S/.19,8 millones, registrando una contracción real de 26,2 por ciento respecto de similar mes del año anterior. Esto obedeció principalmente a la menor

ejecución de inversión pública por la autoridad subnacional, la cual disminuyó en 60,1 por ciento. Asimismo, en el primer trimestre, el gasto público regional retrocedió en 21,3 puntos porcentuales.

CUADRO N° 15
AMAZONAS: GASTOS DEL GOBIERNO REGIONAL
 (En miles de Nuevos Soles)

	Marzo			Enero - Marzo		
	2009	2010	Var.% 1/	2009	2010	Var.% 1/
GASTOS CORRIENTES	16 073	15 543	-4.0	49 485	48 459	-2.7
Personal y Obligaciones Sociales	12 190	11 320	-7.8	39 134	37 017	-6.0
Pensiones y Otras Prest.Soc.	1 562	1 491	-5.2	4 998	5 110	1.6
Bienes y Servicios	2 189	2 525	14.5	4 987	5 534	10.1
Otros Gastos Corrientes	132	206	55.2	366	797	116.1
GASTOS DE CAPITAL	10 506	4 218	-60.1	20 455	6 952	-66.3
Adq. Activos no financieros	10 506	4 218	-60.1	20 455	6 952	-66.3
Otros Gastos de Capital	0	0	0.0	0	0	0.0
TOTAL	26 579	19 762	-26.2	69 940	55 411	-21.3

1/ Variación en términos reales

Fuente : Gobierno Regional Piura

Elaboración : BCRP, Sede Regional Piura - Departamento de Estudios Económicos

El financiamiento del gasto mensual se realizó mayormente con Recursos Ordinarios, los cuales representaron el 89,8 por ciento del total y se contrajeron en 26,4 por ciento.

CUADRO N° 16
GASTOS DEL GOBIERNO REGIONAL POR FUENTE DE FINANCIAMIENTO
 (En miles de Nuevos Soles)

	Marzo			Enero - Marzo		
	2009	2010	Var.% 1/	2009	2010	Var.% 1/
Recursos ordinarios	23 904	17 737	-26.4	62 710	51 627	-18.2
Canon y sobrecanon	812	689	-15.8	2 788	1 225	-56.4
Recursos directamente recaudados	286	270	-6.3	800	700	-13.2
Donaciones y transferencias	1 577	1 066	-32.9	3 642	1 859	-49.4
TOTAL	26 579	19 762	-26.2	69 940	55 411	-21.3

1/ Variación en términos reales

Fuente : Gobierno Regional Piura

Elaboración: BCRP, Sede Regional Piura - Departamento de Estudios Económicos

El Presupuesto Institucional Modificado (PIM), que bordea los S/. 351,6 millones, registra una ejecución del 15,8 por ciento, con un avance del 21,3 por ciento en gastos corrientes y del 5,6 por ciento en gastos de capital.

IV. MONEDA Y CRÉDITO

4.1. Depósitos del Sistema Financiero

El saldo de depósitos del sistema financiero bordeó los S/45,7 millones al finalizar el mes bajo análisis, lo que implicó un aumento de 5,1 por ciento respecto de marzo del año anterior. Esto obedeció a la mayor captación de recursos del público por parte de las instituciones de microfinanzas (19,2 por ciento de incremento), ya que, en contraste, las

empresas bancarias observaron un ligero retroceso.

Es mayor la preferencia por los depósitos en moneda nacional (79,9 por ciento del total), reflejada en un crecimiento interanual del 12,9 por ciento frente a una caída del 17,6 por ciento por parte de las captaciones en moneda extranjera.

CUADRO N° 17
AMAZONAS: DEPÓSITOS DEL SISTEMA FINANCIERO
(Saldos en miles de nuevos soles)

	MARZO		
	2009	2010	Var.% 1/
Empresas Bancarias	31 254	31 386	-0.3
Instituciones de Microfinanzas	11 954	14 360	19.2
Cajas Municipales	11 954	14 331	19.0
Cajas Rurales	0	29	nd
Total	43 208	45 746	5.1
En M/N	32 126	36 545	12.9
En M/E	11 082	9 201	-17.6

1/ Variación en valores reales

FUENTE : Superintendencia de Banca y Seguros (SBS)

ELABORACIÓN: BCRP, Sede Regional Piura. Departamento de Estudios Económicos

Los ahorros corrientes predominaron en la estructura de captaciones del sistema financiero, al registrar una importancia relativa del 71,1 por ciento y un crecimiento

relativo del 16,2 por ciento frente a disminuciones interanuales de las otras clases de depósitos.

CUADRO N° 18
AMAZONAS: EVOLUCIÓN SEGÚN TIPO DE DEPÓSITOS
(Saldos en miles de nuevos soles)

	MARZO		
	2009	2010	Var.% 1/
Vista	6 156	5 435	-12.4
Ahorros	27 783	32 540	16.2
A plazo	9 268	7 771	-16.8
Total	43 208	45 746	5.1

1/ Variación en valores reales

FUENTE : Superintendencia de Banca y Seguros (SBS)

ELABORACIÓN: BCRP, Sede Regional Piura. Departamento de Estudios Económicos

El Banco de Crédito es la entidad que registró una mayor participación en el saldo total de depósitos, con una significación del 68,6 por ciento, seguida de la Caja Piura

(20,2 por ciento). Ambas representaron, en conjunto, el 88,8 por ciento del total captado por el sistema financiero en la región.

CUADRO N° 19
AMAZONAS: PARTICIPACIÓN EN LOS DEPÓSITOS
(en %)

	MARZO		
	Miles de S/.	Mes	Acumulado
Crédito	31 386	68.6	68.6
Caja Piura	9 246	20.2	88.8
Caja Municipal Trujillo	3 060	6.7	95.5
Caja Municipal Paita	2 026	4.4	99.9
CR Nuestra Gente	29	0.1	100.0
TOTAL	45 746	100.0	

FUENTE : Superintendencia de Banca y Seguros (SBS)

ELABORACIÓN: BCRP, Sede Regional Piura. Departamento de Estudios Económicos

4.2. Créditos del Sistema Financiero

El saldo de créditos bordeó los S/.158,0 millones, lo que implicó un incremento real del 18,5 por ciento en relación con análogo mes del año anterior. Este desempeño se explica principalmente por las mayores colocaciones de las empresas bancarias (23,8 por ciento) y de las cajas municipales

(15,9 por ciento). El porcentaje de solarización de los créditos es del 95,6 por ciento, en línea con un crecimiento real del 19,9 por ciento por parte de las colocaciones en moneda nacional frente a una disminución del 6,5 por ciento de las de moneda extranjera.

CUADRO N° 20
AMAZONAS: CRÉDITO DEL SISTEMA FINANCIERO
(Saldos en miles de nuevos soles)

	MARZO		
	2009	2010	Var. % 1/
Empresas Bancarias	32 705	40 803	23.8
Instituciones de Microfinanzas	99 644	117 175	16.7
Cajas Municipales	99 583	116 260	15.9
Cajas Rurales	61	915	1390.5
Total	132 349	157 978	18.5
En M/N	124 994	151 048	19.9
En M/E	7 355	6 930	-6.5

1/ Variación en valores reales

FUENTE : Superintendencia de Banca y Seguros (SBS)

ELABORACIÓN: BCRP, Sede Regional Piura. Departamento de Estudios Económicos

La Caja Municipal de Trujillo alcanzó la mayor participación (33,8 por ciento) en las colocaciones del sistema financiero, seguida por la Caja Piura (32,3 por ciento) y el Banco Crédito (25,8 por ciento).

Estas tres instituciones, conjuntamente, representan el 92,0 por ciento del saldo total de los créditos otorgados en Amazonas.

CUADRO N° 21
AMAZONAS: PARTICIPACIÓN EN LOS CRÉDITOS
(en %)

	MARZO		
	Miles de S/.	Mes	Acumulado
Caja Municipal Trujillo	53 404	33.8	33.8
Caja Piura	51 060	32.3	66.1
Crédito	40 803	25.8	92.0
Caja Municipal Paita	11 796	7.5	99.4
CAJA Nuestra Gente	912	0.6	100.0
CRAC Sipán	4	0.0	100.0
TOTAL	157 978	100.0	

FUENTE : Superintendencia de Banca y Seguros (SBS)

ELABORACIÓN: BCRP, Sede Regional Piura. Departamento de Estudios Económicos

Al finalizar marzo, el saldo de las colocaciones supera en S/.112,2 millones al de depósitos; es decir, en 245,3 por ciento. Los créditos se destinaron principalmente a

la microempresa (47,1 por ciento del total), mientras que los que registraron mayor crecimiento relativo fueron los créditos de consumo (117,0 por ciento).

CUADRO N°22
Colocaciones por Tipo de Crédito

Tipo Crédito	Var.% 1/	Part.% Mar.10
Comercial	42.3	23.5%
Consumo	117.0	27.8%
Hipotecario	15.5	1.6%
MES	21.1	47.1%
Total Amazonas	43.6	100.0%

1/ Variación en términos reales

Fuente: SBS

La cartera pesada se ubicó en 5,1 por ciento, como porcentaje de las colocaciones

brutas, resultando mayor en 2,7 puntos porcentuales respecto a marzo del 2009.

CUADRO N° 23
AMAZONAS: MOROSIDAD EN EL SISTEMA FINANCIERO1/
(En % de las colocaciones brutas)

	MARZO		MAR.10/MAR.09
	2009	2010	Var.% 1/
Empresas Bancarias	2.1	3.6	1.5
Instituciones de Microfinanzas			
Cajas Municipales	2.5	6.6	4.1
Cajas Rurales	9.9	0.4	-9.5
Edpymes	nd	nd	nd
Total	2.4	5.1	2.7

1/ Cartera pesada= créditos vencidos +créditos en cobranza judicial / colocaciones brutas

FUENTE : Instituciones Financieras

ELABORACIÓN: BCRP, Sede Regional Piura. Departamento de Estudios Económicos

4.3. Crédito la pequeña y microempresa

El crédito otorgado a la pequeña y microempresa acumuló un saldo de S/.117,2 millones; es decir, fue 16,7

por ciento mayor, en términos reales, respecto de marzo del 2009.

CUADRO N° 24
CRÉDITO OTORGADO A LA PEQUEÑA Y MICROEMPRESA
(Saldos en miles de nuevos soles)

	MARZO		
	2009	2010	Var.% 1/
Instituciones Financieras	99 644	117 175	16.7
Caja Piura	48 479	51 060	4.5
Caja Municipal Paita	10 373	11 796	12.9
Caja Municipal Trujillo	40 731	53 404	30.1
CAJA NUESTRA GENTE	0	912	nd
CRAC SIPAN SA	61	4	-94.1
Instituciones No Financieras	nd	nd	nd
TOTAL	99 644	117 175	16.7

1/ Variación en valores reales

FUENTE : Superintendencia de Banca y Seguros (SBS)

ELABORACIÓN: BCRP, Sede Regional Piura. Departamento de Estudios Económicos

INFORMACIÓN ESTADÍSTICA MENSUAL

ANEXO 1

AMAZONAS: PRODUCCIÓN AGROPECUARIA
(TM)

	2009										2009	2010			
	MAR	ABR	MAY	JUN	JUL	AGO	SEP	OCT	NOV	DIC	ENE-DIC	ENE	FEB	MAR	ENE-MAR
AGRÍCOLA															
Arroz	15 628	27 553	40 552	45 254	46 885	35 179	26 799	27 158	20 873	6 895	320 429	12 660	14 201	14 956	41 817
Cacao	319	435	589	503	440	130	66	82	70	75	2 876	113	146	332	591
Café	1 147	5 026	9 828	10 894	3 583	1 178	107	33	0	0	31 887	0	78.1	754	832
Caña de Azúcar	20 080	20 943	20 655	20 520	19 353	18 344	17 592	18 029	17 708	18 307	229 375	19 298	18 798	19 657	57 753
Frijol g/s	232	387	609	756	1 040	741	35	24	58	87	5 009	423	257	211	891
Limón Sutil	534	606	661	706	742	678	641	582	865	652	7 779	490	527	540	1 557
Maíz Amiláceo	436	334	831	841	1 464	1 054	36	0	0	18	5 597	272	287	27	585
Maíz Amarillo Duro	1 646	4 176	4 853	4 661	6 885	3 592	1 161	305	465	345	31 687	1 261	1 382	1 291	3 934
Maíz Choclo	1 800	1 849	1 834	423	0	0	0	25	89	184	8 005	324	412	1305	2 041
Naranja	775	891	820	702	432	332	304	205	227	250	5 675	289	398	741	1 428
Olluco	98	262	381	477	315	13	41	45	187	178	2 110	90	99	245	434
Papa	7 193	7 512	7 593	6 773	5 248	7 172	7 521	6 170	5 007	4 518	77 731	5 060	6 544	6 358	17 961
Pastos	228 533	213 440	226 974	226 997	218 257	222 854	221 936	224 270	224 632	227 099	2 676 698	221 462	226 441	231 446	679 349
Piña	577	654	1 147	1 133	928	860	710	514	522	491	8 430	430	481	542	1 453
Plátano	12 629	12 361	12 534	12 140	11 912	12 377	12 478	11 785	11 639	12 260	146 794	12 390	12 745	12 415	37 550
Yuca	15 377	14 588	16 064	14 755	12 673	12 893	12 326	14 527	14 025	14 736	171 875	12 154	13 180	14 155	39 489
PECUARIO															
Carne de ave	33	35	40	33	46	44	54	54	51	49	510	42	38	40	120
Carne de caprino	3	2	2	2	3	2	2	3	3	3	28	2	3	3	8
Carne de ovino	7	6	6	6	6	6	5	5	6	7	73	6	7	7	20
Carne de porcino	102	98	90	88	97	91	83	90	96	110	1 128	98	99	101	298
Carne de vacuno	654	641	652	646	665	595	603	609	625	711	7 626	605	609	621	1 835
Carne de cuy	48	50	57	57	57	57	55	57	57	55	638				
Huevos	170	172	175	173	170	168	171	165	183	178	2 057	160	157	161	478
Leche	6 053	6 005	7 016	6 262	6 466	6 415	6 221	6 211	6 414	6 594	75 688	6 490	6241	6662	19 393

FUENTE: Dirección Regional de Agricultura

ELABORACION: BCRP. Sede Regional Piura. Departamento de Estudios Económicos

ANEXO 2

AMAZONAS: PRODUCCIÓN MANUFACTURERA
(Índice de volumen físico : 1998 = 100)

DESCRIPCIÓN	2009										2009	2010			
	MAR	ABR	MAY	JUN	JUL	AGO	SEP	OCT	NOV	DIC	ENE-DIC	ENE	FEB	MAR	ENE-MAR
Manufactura Primaria															
Diesel y Fuel Oil	85.2	89.1	49.4	41.3	101.6	112.4	113.3	122.9	127.8	119.9	94.6	119.4	103.2	95.4	106.0
Gasolinas	212.7	75.5	42.9	44.8	125.0	114.9	95.8	187.1	180.9	231.7	133.8	185.3	153.3	168.6	169.1
Turbo y Kerosene	24.7	31.7	10.4	7.1	11.2	25.9	15.9	7.3	0.5	22.8	19.1	0.1	10.6	9.9	6.9
TOTAL	79.1	68.8	35.9	30.5	74.5	84.3	79.6	92.0	91.8	100.1	74.1	87.4	78.3	75.3	80.3

FUENTE: ENCUESTA A EMPRESAS INDUSTRIALES

ELABORACIÓN: Departamento de Estudios Económicos – BCRP Sede Regional Piura

ANEXO 3

**AMAZONAS: PRODUCCIÓN MANUFACTURERA
(Variación Porcentual)**

DESCRIPCIÓN	2009											2009	2010			2010
	MAR	ABR	MAY	JUN	JUL	AGO	SEP	OCT	NOV	DIC	ENE-DIC	ENE	FEB	MAR	ENE-MAR	
Manufactura Primaria																
Diesel y Fuel Oil	92.1	2.0	-46.2	-44.2	-2.8	15.5	16.5	8.8	24.2	27.5	7.5	37.9	21.0	11.9	23.7	
Gasolinas	149.8	-50.6	-68.6	-42.9	-7.7	n.d	-13.2	41.4	63.2	97.9	28.8	60.6	-14.4	-20.7	0.0	
Turbo y Kerosene	44.8	2.6	-51.3	-71.5	-63.3	-35.7	-44.9	-74.1	-98.6	-37.5	-37.5	-99.8	-63.6	-60.1	-78.5	
TOTAL	98.7	-9.3	-51.1	-47.8	-10.9	23.7	4.3	5.3	13.1	28.9	5.4	16.5	1.7	-4.9	4.2	

FUENTE: ENCUESTA A EMPRESAS INDUSTRIALES

ELABORACIÓN: Departamento de Estudios Económicos – BCRP Sede Regional Piura

ANEXO 4

AMAZONAS: EXPORTACIONES FOB POR GRUPOS DE PRODUCTO 1/
Miles de US\$

TIPO	2009										2009	2010			
	MAR	ABR	MAY	JUN	JUL	AGO	SEP	OCT	NOV	DIC	ENE-DIC	ENE	FEB	MAR	ENE-MAR
I. PRODUCTOS TRADICIONALES	57	0	58	426	2 378	1 836	1 496	927	908	1 508	10 215	288	291	70	649
Agropecuarios	57	0	58	426	2 378	1 836	1 496	927	908	1 508	10 215	288	291	70	649
II. PRODUCTOS NO TRADICIONALES	0	0	210	0	0	0	0	0	36	0	228	0	0	0	0
Agropecuarios	0	0	0	0	0	0	0	0	20	0	0	0	0	0	0
Maderas y papeles	0	0	210	0	0	0	0	0	0	0	210	0	0	0	0
Otros no Tradicionales	0	0	0	0	0	0	0	0	15	0	18	0	0	0	0
TOTAL EXPORTACIONES	57	0	268	426	2 378	1 836	1 496	927	944	1 508	10 443	288	291	70	649

1/ Cifras preliminares

FUENTE: SUNAT www.sunat.gob.pe

ELABORACIÓN: Dpto. de Estudios Económicos BCRP - Sede Regional Piura.

ANEXO 5

AMAZONAS: EXPORTACIONES DE PRODUCTOS TRADICIONALES 1/
(Miles de US\$)

TIPO	2009										2009	2010			
	MAR	ABR	MAY	JUN	JUL	AGO	SEP	OCT	NOV	DIC	ENE-DIC	ENE	FEB	MAR	ENE-MAR
AGRICOLAS	57	0	58	426	2 378	1 836	1 496	927	908	1 508	10 215	288	291	70	649
Azúcar															
Volúmen (TM)	0	0	0	0	0	0	0	0	0	0	0	0	0	0	0
Valor(Miles US\$)	0	0	0	0	0	0	0	0	0	0	0	0	0	0	0
Cueros y Pieles															
Volúmen (TM)	0	0	0	0	0	0	0	0	0	0	0	0	0	0	0
Valor(Miles US\$)	0	0	0	0	0	0	0	0	0	0	0	0	0	0	0
Café															
Volúmen (TM)	19	0	21	133	352	517	403	248	231	397	2 510	76	76	19	171
Valor(Miles US\$)	57	0	58	426	2 378	1 836	1 496	927	908	1 508	10 215	288	291	70	649
TOTAL	57	0	58	426	2 378	1 836	1 496	927	908	1 508	10 215	288	291	70	649

1/ Cifras preliminares

FUENTE: SUNas www.sunas.gob.pe

ELABORACIÓN: Dpto. de Estudios Económicos BCRP - Sede Regional Piura.

ANEXO 6

AMAZONAS: EXPORTACIONES DE PRODUCTOS NO TRADICIONALES 1/
(US\$)

TIPO	2009										2009	2010				
	MAR	ABR	MAY	JUN	JUL	AGO	SEP	OCT	NOV	DIC	ENE-DIC	ENE	FEB	MAR	ENE-MAR	
AGROPECUARIOS	0	0	0	0	0	0	0	0	0	20	0	0	0	0	0	0
CEREALES	0	0	0	0	0	0	0	0	0	0	0	0	0	0	0	0
Frutas	0	0	0	0	0	0	0	0	0	0	0	0	0	0	0	0
Mangos	0	0	0	0	0	0	0	0	0	0	0	0	0	0	0	0
Jugos Mango y Maracuya	0	0	0	0	0	0	0	0	0	0	0	0	0	0	0	0
Los Demas Pures y Pastas	0	0	0	0	0	0	0	0	0	0	0	0	0	0	0	0
Resto de frutas	0	0	0	0	0	0	0	0	0	0	0	0	0	0	0	0
Legumbres	0	0	0	0	0	0	0	0	0	20	0	0	0	0	0	0
Esparragos	0	0	0	0	0	0	0	0	0	0	0	0	0	0	0	0
Resto de Legumbres	0	0	0	0	0	0	0	0	0	20	0	20	0	0	0	0
Vegetales diversos	0	0	0	0	0	0	0	0	0	0	0	0	0	0	0	0
Resto de Agropecuarios	0	0	0	0	0	0	0	0	0	0	0	0	0	0	0	0
Té,Café y esencias	0	0	0	0	0	0	0	0	0	0	0	0	0	0	0	0
Maderas y papeles	0	0	210	0	0	0	0	0	0	0	0	210	0	0	0	0
Metal-mecánicos	0	0	0	0	0	0	0	0	0	0	0	0	0	0	0	0
Minería No Metálica	0	0	0	0	0	0	0	0	0	0	0	0	0	0	0	0
Químicos	0	0	0	0	0	0	0	0	0	15	0	15	0	0	0	0
Sidero-metalúrgicos	0	0	0	0	0	0	0	0	0	0	0	0	0	0	0	0
Textiles	0	0	0	0	0	0	0	0	0	0	0	2	0	0	0	0
Otros No Tradicionales	0	0	0	0	0	0	0	0	0	0	0	1	0	0	0	0
TOTAL	0	0	210	0	0	0	0	0	0	36	0	228	0	0	0	0

1/ Cifras preliminares

FUENTE: SUNAT www.sunat.gob.pe

ELABORACIÓN: Dpto. de Estudios Económicos BCRP - Sede Regional Piura.

ANEXO 7

AMAZONAS: EXPORTACIONES FOB POR BLOQUE ECONÓMICO Y PAISES
(US\$)

BLOQUE ECONOMICO	2009										2009	2010.00			
	MAR	ABR	MAY	JUN	JUL	AGO	SEP	OCT	NOV	DIC	ENE-DIC	ENE	FEB	MAR	ENE-MAR
I. AMÉRICA	0	0	0	180153	1496527	1419143	1310450	513475	696175	1223764	7394537	146413	153677	0	300090
TLCAN	0	0	0	122424	1496527	1419143	1310450	513475	696175	1223764	7336808	146413	153677	0	300090
Canada	0	0	0	122424	257461	204079	205062	0	224529	283415	1548194	0	0	0	0
Estados Unidos	0	0	0	0	1239066	1215064	1105388	513475	471646	814736	5663002	146413	153677	0	300090
Mexico	0	0	0	0	0	0	0	0	0	125613	125613	0	0	0	0
CAN	0	0	0	0	0	0	0	0	0	0	0	0	0	0	0
Bolivia	0	0	0	0	0	0	0	0	0	0	0	0	0	0	0
Colombia	0	0	0	0	0	0	0	0	0	0	0	0	0	0	0
Ecuador	0	0	0	0	0	0	0	0	0	0	0	0	0	0	0
Venezuela	0	0	0	0	0	0	0	0	0	0	0	0	0	0	0
CHILE	0	0	0	0	0	0	0	0	0	0	0	0	0	0	0
Resto de America	0	0	0	57,729	0	0	0	0	0	0	57729	0	0	0	0
II. EUROPA	57 310	0	58 254	303 592	881 075	416 718	185 343	413 697	232 539	284 678	2 902 479	141 712	137 675	69 860	349247
UNIÓN EUROPEA	57 310	0	58 254	303592	881075	416718	185343	413697	232539	284678	2902479	141712	137675	69860	349247
Alemania	0	0	58 254	0	282938	0	0	210810	143694	143694	843825	73583	0	0	73583
Bélgica	0	0	0	186154	129680	113156	120895	64003	0	74471	753199	0	62184	69860	132044
Dinamarca	0	0	0	0	212580	0	0	138883	0	0	351463	0	0	0	0
España	0	0	0	0	0	59820	0	0	0	0	59820	0	0	0	0
Francia	57 310	0	0	59709	0	110756	0	0	0	0	227776	0	0	0	0
Irlanda	0	0	0	0	0	61661	64447	0	0	0	126108	68129	0	0	68129
Italia	0	0	0	0	0	0	0	0	0	0	0	0	0	0	0
Países Bajos	0	0	0	0	126197	0	0	0	68605	0	194802	0	0	0	0
Reino Unido	0	0	0	57729	129680	71324	0	0	20240	66513	345486	0	75491	0	75491
Suecia	0	0	0	0	0	0	0	0	0	0	0	0	0	0	0
RESTO DE EUROPA	0	0	0	0	0	0	0	0	0	0	0	0	0	0	0
III. ASIA	0	0	0	0	0	0	0	0	15300	0	15300	0	0	0	0
China	0	0	0	0	0	0	0	0	0	0	0	0	0	0	0
Corea del sur	0	0	0	0	0	0	0	0	0	0	0	0	0	0	0
Japón	0	0	0	0	0	0	0	0	0	0	0	0	0	0	0
Hong Kong	0	0	0	0	0	0	0	0	0	0	0	0	0	0	0
Virgenes islas Britanicas	0	0	0	0	0	0	0	0	15300	0	15300	0	0	0	0
IV. AFRICA	0	0	0	0	0	0	0	0	0	0	0	0	0	0	0
V. OCEANÍA	0	0	0	0	0	0	0	0	0	0	0	0	0	0	0
TOTAL	57 310	0	58 254	483 744	2 377 602	1 835 861	1 495 793	927 172	944 014	1 508 442	10312316	288 125	291 353	69 860	649 337

† Cifras preliminares

FUENTE: SUNAT. www.sunat.gob.pe

ELABORACION: BCRP. Sede Regional Piura. Departamento de Estudios Económicos

ANEXO 8

AMAZONAS: INGRESOS CORRIENTES DEL GOBIERNO CENTRAL 1/
(Miles de nuevos soles)

	2009										2009	2010			2010
	MAR	ABR	MAY	JUN	JUL	AGO	SEP	OCT	NOV	DIC	ENE-DIC	ENE	FEB	MAR	ENE-MAR
I. Ingresos Tributarios	1 078	1 151	902	922	1 017	953	1 018	988	1 202	1 072	12 024	1 038	796	1 052	2 886
1. Impuesto a la Renta	927	883	681	692	778	681	773	702	910	789	9 087	905	629	850	2 385
. Personas Naturales	159	188	165	145	160	142	151	153	172	207	1 931	202	140	158	501
. Personas Jurídicas	405	593	489	526	602	526	613	526	724	561	6 512	696	486	595	1 777
. Regularización	363	102	27	21	17	13	9	23	15	21	643	7	3	97	108
2. Impuesto a la Importación	0	0	0	0	0	0	0	0	0	0	0	0	0	0	0
3. Impuesto a la Prod. y Consumo	44	32	35	26	20	50	29	50	78	78	598	72	67	77	216
I.G.V.	42	30	32	24	18	47	26	47	75	75	569	69	64	74	207
. Operaciones Internas	42	30	32	24	18	47	26	47	75	75	569	69	64	74	207
. Operaciones Externas	0	0	0	0	0	0	0	0	0	0	0	0	0	0	0
I.S.C.	2	2	2	2	2	3	3	3	3	3	29	3	3	3	9
4. Otros	108	236	187	204	219	221	217	235	214	205	2 339	61	99	124	285
5. Devoluciones	0	0	0	0	0	0	0	0	0	0	0	0	0	0	0
II. Ingresos No Tributarios	0	0	0	0	0	0	0	0	0	0	0	0	0	0	0
TOTAL	1 078	1 151	902	922	1 017	953	1 018	988	1 202	1 072	12 024	1 038	796	1 052	2 886

1/ En Términos Reales

FUENTE: Superintendencia Nacional de Administración Tributaria - SUNAT

ELABORACION: BCRP. Sede Regional Piura. Departamento de Estudios Económicos

ANEXO 9

AMAZONAS: DEPÓSITOS Y OBLIGACIONES DEL SISTEMA FINANCIERO
(Saldos en miles de nuevos soles)

ENTIDADES FINANCIERAS	2009										2010		
	MAR	ABR	MAY	JUN	JUL	AGO	SEP	OCT	NOV	DIC	ENE	FEB	MAR
I.- SISTEMA BANCARIO	31 254	32 824	31 756	30 759	30 350	29 318	29 249	27 260	32 217	34 726	33 211	32 695	31 386
A . BANCO DE LA NACIÓN													
B . EMPRESAS BANCARIAS	31 254	32 824	31 756	30 759	30 350	29 318	29 249	27 260	32 217	34 726	33 211	32 695	31 386
Crédito	31 254	32 824	31 756	30 759	30 350	29 318	29 249	27 260	32 217	34 726	33 211	32 695	31 386
II. INSTITUCIONES DE MICROFINANZAS	11 954	11 903	11 953	11 523	11 553	11 478	13 014	13 398	13 653	13 507	13 708	13 737	14 360
CAJAS MUNICIPALES	11 954	11 903	11 953	11 523	11 553	11 478	13 014	13 398	13 653	13 507	13 708	13 737	14 331
Caja Municipal de Piura	8 231	7 852	7 879	7 157	7 585	7 657	8 566	8 104	8 654	8 486	8 648	8 773	9 246
Caja Municipal de Paita	1 623	1 509	1 593	1 580	1 637	1 483	1 448	1 563	1 498	1 614	1 703	1 646	2 026
Caja Municipal Trujillo	2 100	2 543	2 481	2 785	2 330	2 337	3 000	3 731	3 502	3 406	3 357	3 317	3 060
CR Nuestra Gente	0	0	0	0	0	0	0	0	0	0	0	0	29
TOTAL	43 208	44 727	43 709	42 282	41 903	40 796	42 263	40 658	45 870	48 232	46 919	46 432	45 746
En M/N	32 126	32 222	31 926	30 635	31 488	30 587	32 046	31 445	36 726	38 523	37 833	37 150	36 545
En M/E	11 082	12 505	11 783	11 646	10 415	10 210	10 216	9 212	9 144	9 709	9 086	9 282	9 201

FUENTE : SUPERINTENDENCIA DE BANCA Y SEGUROS

ELABORACIÓN: BCRP . Sede regional Piura. Departamento de Estudios Económicos

ANEXO 10

AMAZONAS: CRÉDITO DEL SISTEMA FINANCIERO
(Saldos en miles de nuevos soles)

ENTIDADES FINANCIERAS	2009										2010		
	MAR	ABR	MAY	JUN	JUL	AGO	SEP	OCT	NOV	DIC	ENE	FEB	MAR
I.- SISTEMA BANCARIO	32 705	33 967	34 596	34 567	35 228	36 134	36 838	38 030	39 210	39 722	39 654	41 175	40 803
A . BANCO DE LA NACIÓN													
B . EMPRESAS BANCARIAS	32 705	33 967	34 596	34 567	35 228	36 134	36 838	38 030	39 210	39 722	39 654	41 175	40 803
Crédito	32 705	33 967	34 596	34 567	35 228	36 134	36 838	38 030	39 210	39 722	39 654	41 175	40 803
II. INSTITUCIONES DE MICROFINANZAS	99 644	100 681	102 605	104 666	106 829	108 236	109 555	110 629	112 851	113 489	114 177	116 253	117 175
CAJAS MUNICIPALES	99 583	100 631	102 568	104 634	106 805	108 216	109 538	110 618	112 843	113 484	114 174	115 987	116 260
Caja Municipal de Piura	48 479	48 688	48 506	48 471	48 643	48 599	48 922	48 736	50 458	50 792	50 223	51 604	51 060
Caja Municipal de Paita	10 373	9 521	9 830	10 084	10 293	10 511	10 362	10 598	10 821	11 002	11 249	11 455	11 796
Caja Municipal Trujillo	40 731	42 422	44 232	46 079	47 869	49 106	50 254	51 285	51 564	51 690	52 701	52 927	53 404
CAJAS RURALES	61	50	37	31	25	21	16	11	8	6	4	267	915
NUESTRA GENTE	0	0	0	0	0	0	0	0	0	0	0	263	912
SIPAN SA	61	50	37	31	25	21	16	11	8	6	4	4	4
TOTAL	132 349	134 648	137 201	139 233	142 058	144 370	146 392	148 659	152 061	153 211	153 831	157 428	157 978
En M/N	124 994	127 846	129 866	131 983	134 987	137 630	139 655	141 955	145 040	146 204	147 151	150 144	151 048
En M/E	7 355	6 802	7 335	7 249	7 071	6 740	6 737	6 704	7 021	7 007	6 680	7 285	6 930

FUENTE : SUPERINTENDENCIA DE BANCA Y SEGUROS

ELABORACIÓN: BCRP . Sede regional Piura. Departamento de Estudios Económicos

ANEXO 11

**AMAZONAS: CARTERA PESADA EN EL SISTEMA FINANCIERO
(En porcentajes)**

ENTIDADES FINANCIERAS	2009										2010		
	MAR	ABR	MAY	JUN	JUL	AGO	SEP	OCT	NOV	DIC	ENE	FEB	MAR
A. BANCO DE LA NACIÓN*												0.80	0.84
B. BANCA MULTIPLE	2.10	1.40	2.30	1.60	3.20	2.50	2.90	2.60	2.70	2.50	2.50	3.60	3.64
. Crédito	2.10	1.40	2.30	1.60	3.20	2.50	2.90	2.60	2.70	2.50	2.50	3.60	3.64
C. INSTITUCIONES DE MICROFINANZAS	2.50	2.70	2.90	3.20	3.40	3.80	4.10	4.50	4.90	3.80	3.80	6.60	6.64
. CMAC Paíta	1.83	2.75	2.75	3.29	3.66	3.80	4.65	4.01	4.32	4.25	4.32	4.30	4.61
. CMAC Piura	3.18	3.36	3.53	3.71	2.65	2.68	4.65	5.34	5.45	4.85	7.04	7.66	7.37
. CMAC Trujillo	nd	nd	nd	nd	nd	nd	3.43	nd	nd	nd	5.99	6.40	nd
. CRAC Sipán	9.90	3.70	19.90	14.20	17.60	16.30	32.50	14.20	28.60	16.30	16.30	0.40	0.44
TOTAL	2.40	2.40	2.70	2.80	3.40	3.40	3.80	4.00	4.30	3.40	3.40	5.10	5.15

* Sólo considera los créditos de consumo

FUENTE : SBS

ELABORACION: BCRP . Sede Regional Piura. Departamento de Estudios Económicos

Ficha Técnica

Metodología del Cálculo del Indicador de Actividad Económica Regional

Cálculo del Indicador Regional

El Indicador de Actividad Económica Regional es un indicador parcial de corto plazo, que busca medir el desenvolvimiento de la economía departamental, a partir de la evolución de la actividad de los principales sectores. Los sectores considerados representan el 68,2 por ciento del Valor Agregado Bruto del departamento, publicado por el INEI.

El indicador se obtiene mediante la agregación ponderada de los índices sectoriales, utilizando como factor de ponderación la estructura porcentual anual del VAB del año 2007, calculado por el INEI.

$$IMA E = \sum_{i=1}^n I_{\text{sector } i(t)} * w_i$$

I_i = Índice del sector i en el período (mes) t

n = Número de sectores que componen el índice

w_i = Peso relativo ponderado del sector i en base a su contribución al PBI departamental 2007.

Lo sectores que incluye el indicador son: agropecuario, manufactura, electricidad y agua, construcción, servicios gubernamentales y servicios financieros. En algunos casos, el valor de producción es virtualmente total (agricultura, electricidad y agua) y en otros (manufactura) parcial y aproximado a través de una muestra representativa.

Fuentes de información sectoriales:

- Para el sector agropecuario, la fuente es el Ministerio de Agricultura.
- Para el sector manufactura, la única fuente es Petroperu, que reporta el dato

de refinación de petróleo (Refinería El Milagro).

- Para el sector electricidad y agua, las fuentes son: el Organismo Supervisor de la Inversión en Energía y Minería (Osinermin) y las empresas proveedoras de agua potable: Empresa Municipal de Servicios de Agua Potable y Alcantarillado de Amazonas (EMUSAP Amazonas), Entidad Prestadora de Servicios de Saneamiento de Utcubamba (EPSSMUSRL) y Empresa Municipal de Agua Potable y Alcantarillado de Bagua (EMAPAB).
- Para el sector construcción, las fuentes son las empresas Cementos Pacasmayo y Cementos Selva.
- Para los sectores servicios gubernamentales y servicios financieros, las fuentes son el Ministerio de Economía y Finanzas (Sistema Integrado de Administración Financiera del Sector Público SIAF-SP) y la Superintendencia de Banca, Seguros y AFP, respectivamente.

Metodología sectorial

- El índice de los sectores agropecuario, manufactura, electricidad y agua, se calcula en base al Valor Bruto de Producción, de la siguiente manera:

$$Indice \text{ sector } i = \left[\frac{VBP_{it}}{VBP_i \text{ prom. } 2007} \right] \times 100$$

en donde:

i = Sector analizado

VBP_{it} = Valor Bruto de la Producción del sector i del mes t a precios de 1994.

$VBP_i \text{ prom } 2007$ = Valor Bruto de Producción promedio 2007 del sector i a precios de 1994.

- El valor bruto de producción (VBP) de los sectores agropecuario, manufactura, electricidad y agua, se obtiene de la aplicación de los precios del año base (1994), a los volúmenes de producción de los sectores respectivos. Los precios del año base son los utilizados por la Dirección Nacional de Cuentas Nacionales del INEI.
- El VBP del sector construcción se estima de manera indirecta y se utiliza como información básica los despachos de cemento. En consecuencia, queda por fuera el dato de movimiento del sector atribuible a obra pública en infraestructura vial, que utiliza intensivamente asfalto y otros insumos.
- El VBP del sector servicios gubernamentales se calcula a partir del gasto en *Remuneraciones* y compra de *Bienes y Servicios* del Gobierno Regional, que se deflactan a precios del año 1994, utilizando el IPC de Lima Metropolitana. La fuente es el Ministerio de Economía y Finanzas.
- El VBP del sector Servicios Financieros se calcula a partir de la sumatoria de los saldos de intermediación (créditos directos y depósitos) de las instituciones financieras que operan en el departamento, deflactados a precios de 1994, utilizando el IPC.

**Estructura del Indicador de Actividad
Económica Regional**

Sector	Ponderación (%) /1
Agropecuario	39.9%
Manufactura	12.0%
Construcción	1.5%
Electricidad y agua	0.6%
Servicios gubernamentales	12.4%
Servicios financieros /2	1.8%
Total	68.2%

/1 Peso relativo en la estructura del VAB departamental calculado por el INEI para el año 2007

/2 Corresponde al peso del sector financiero en el VAB nacional

