



BANCO CENTRAL DE RESERVA DEL PERÚ

SUCURSAL PIURA

**SÍNTESIS ECONÓMICA DE TUMBES  
AGOSTO 2009<sup>1</sup>**

**DEPARTAMENTO ESTUDIOS ECONÓMICOS**

---

<sup>1</sup> En la preparación de este documento intervinieron Mario Alvarado Tabacchi, Rosario Alama Salazar, Bersabeth Palacios Padrón y Kiel Arroyo Labán.

## CONTENIDO

RESEÑA INTRODUCTORIA .....	2
I. ACTIVIDAD PRODUCTIVA .....	3
1.1. Producción .....	3
.....	
1.1.1 Producción Agropecuaria.....	3
1.1.2 Producción Pesquera.....	7
1.1.3. Producción Manufacturera.....	7
1.1.4. Construcción.....	8
1.1.5 Electricidad.....	8
II. SECTOR EXTERNO.....	9
2. 1. Exportaciones .....	9
2. 2. Importaciones.....	13
III. FINANZAS PÚBLICAS.....	15
3.1. Gobierno Central.....	15
3.2. Gobierno Regional.....	15
IV. MONEDA Y CRÉDITO.....	17
4.1. Depósitos del Sistema Financiero.....	17
4.2. Crédito del Sistema Financiero.....	18
4.3. Crédito a la pequeña y microempresa.....	20
V. INFORMACIÓN ESTADÍSTICA.....	21
Anexo 1: Producción Agropecuaria.....	22
Anexo 2: Producción Pesquera.....	23
Anexo 3: Exportaciones FOB por Grupo de Producto.....	24
Anexo 4: Exportaciones de Productos Tradicionales.....	25
Anexo 5: Exportaciones de Productos No Tradicionales.....	26
Anexo 6: Exportaciones FOB por Bloque Económico y Países.....	27
Anexo 7: Importaciones por uso o destino económico.....	28
Anexo 8: Ingresos Corrientes del Gobierno Central .....	29
Anexo 9: Depósitos y Obligaciones del Sistema Financiero.....	30
Anexo 10 Crédito del Sistema Financiero .....	31
Anexo 11: Cartera Pesada en el Sistema Financiero .....	32
Ficha Técnica.....	33
Indicador de la Actividad Económica Regional.....	35

**DIRECCIÓN EN INTERNET**

## RESEÑA INTRODUCTORIA

En el periodo enero-agosto, el **Indicador de Actividad Económica Regional** de Tumbes decreció en 1,6 por ciento respecto a similar período de 2008, debido a las caídas de los sectores pesca (-20,1 por ciento), manufactura (-36,2 por ciento), construcción (-15,4 por ciento), electricidad y agua (-40,4 por ciento); los únicos sectores que crecieron fueron el de servicios gubernamentales (4,6 por ciento) y servicios financieros (20,1 por ciento).

En el mes bajo análisis, las **exportaciones** del departamento de Tumbes llegaron a US\$8,5 millones, siendo superiores en 9,0 por ciento a las de igual mes del año pasado; por la mayor oferta de productos

agrícolas.

En agosto, los **ingresos del Gobierno Central** se situaron en S/.7,0 millones, resultando mayores en 1,8 por ciento a los de similar mes del 2008. En cuanto a los **gastos del Gobierno Regional**, estos alcanzaron los S/.15,7 millones, lo que significó un aumento real del 11,2 por ciento.

En relación con el **sistema financiero**, los **depósitos** y los **créditos** aumentaron en 6,3 y 16,2 por ciento, respectivamente, en comparación con agosto del año anterior. En cuanto a la **mora**, ésta fue del 3,1 por ciento.

## I. ACTIVIDAD PRODUCTIVA

### 1.1. Producción

En el periodo enero-agosto, el **Indicador de Actividad Económica Regional** de Tumbes decreció en 1,6 por ciento respecto a similar período de 2008, debido a las caídas de los sectores pesca (-20,1 por ciento), manufactura (-36,2 por ciento),

construcción (-15,4 por ciento), electricidad y agua (-40,4 por ciento); los únicos sectores que crecieron fueron el de servicios gubernamentales (4,6 por ciento) y servicios financieros (20,1 por ciento).

**CUADRO Nº 1**  
**INDICADOR DE ACTIVIDAD ECONÓMICA REGIONAL 1/ 2/**  
**(Variación porcentual respecto a similar período del año anterior)**

Sector	Ponderación 3/	2009
		Enero-Agosto
<b>Agropecuario</b>	<b>7.0</b>	<b>31.1</b>
Agricultura	6.1	31.1
Pecuario	0.9	32.5
<b>Pesca</b>	<b>5.8</b>	<b>- 20.1</b>
<b>Manufactura</b>	<b>5.7</b>	<b>- 36.2</b>
Primaria	5.7	- 36.2
No primaria	0.0	0.0
<b>Construcción</b>	<b>5.9</b>	<b>- 15.4</b>
<b>Electricidad y agua</b>	<b>1.5</b>	<b>- 40.4</b>
<b>Servicios gubernamentales</b>	<b>13.8</b>	<b>4.6</b>
<b>Servicios financieros</b>	<b>1.8</b>	<b>20.1</b>
<b>TOTAL</b>	<b>41.5</b>	<b>- 1.6</b>

1/ Es un indicador parcial de la actividad económica de la región que alcanza una cobertura de 41,5 por ciento del valor agregado bruto de la producción regional según cifras del INEI

2/ Cuadro actualizado con información al 25 de noviembre de 2009.

3/ Corresponde a la estructura productiva de la región para el año 2007 según cifras del INEI. En el caso de los servicios financieros se considera como ponderación el promedio nacional para dicho año (1.8 por ciento)

Fuente: Ministerio de Agricultura, Ministerio de la Producción, Cementos Pacasmayo, OSINERMIN, Aguas de Tumbes, MEF-SIAF, SBS.

Elaboración: BCRP, Sucursal Piura

#### 1.1.1. Producción Agropecuaria

En agosto, la **actividad agropecuaria** se contrajo en 9,9 por ciento respecto a similar mes del año pasado, ante la disminución de la producción agrícola (-12,7 por ciento).

Por el contrario, en términos acumulados, en los ocho primeros meses del año la producción sectorial se incrementó en 31,1 por ciento

**CUADRO Nº 2**  
**VALOR BRUTO DE PRODUCCIÓN AGROPECUARIO**  
**(Variación real 1/)**

	AGOSTO		ENERO - AGOSTO	
	2008	2009	2008	2009
Subsector Agrícola	13.3	-12.7	-10.0	31.1
Subsector Pecuario	14.8	36.4	18.2	32.5
<b>Sector Agropecuario</b>	<b>13.3</b>	<b>-9.9</b>	<b>-9.4</b>	<b>31.1</b>

1/ Respecto al mismo mes o período del año anterior

FUENTE: Dirección Regional de Agricultura de Tumbes

ELABORACIÓN: BCRP, Sede Regional Piura - Dpto. de Estudios Económicos

**GRÁFICO Nº 1  
PARTICIPACIÓN EN EL VBP AGRÍCOLA  
(ENERO-AGOSTO 2009)**

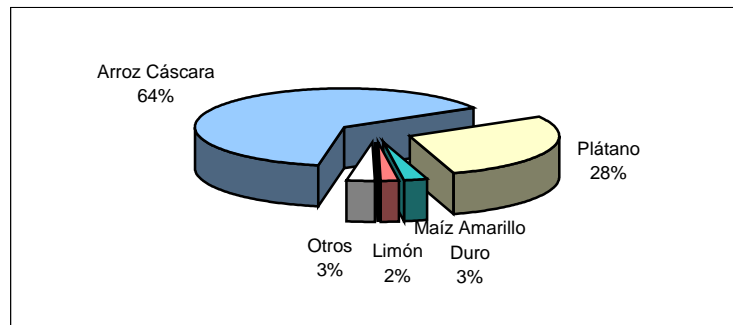

ELABORACIÓN: BCRP Sede Regional Piura. Dpto de Estudios Económicos

**CUADRO Nº 3  
PRODUCCIÓN DE PRINCIPALES PRODUCTOS AGRÍCOLAS 1/  
(en TM)**

CULTIVO	AGOSTO			ENERO - AGOSTO		
	2008	2009	Var. %	2008	2009	Var. %
Arroz	3 065	20	-99.3	55 876	72 056	29.0
Cacao	12	15	26.4	110	155	40.8
Frijol Caupí	69	38	-44.9	167	69	-58.9
Limón	51	125	143.2	2 486	2 374	-4.5
Maíz Amarillo Duro	64	25	-59.9	1 762	2 762	56.8
Maíz Choclo	89	66	-25.4	336	358	6.7
Mango	0	0	n.d.	374	156	-58.3
Plátano	2 220	5 033	126.8	27 977	39 048	39.6
Soya	4	0	-100.0	8	75	813.4
Yuca	0	9	n.d.	267	189	-29.1

1/ Cifras preliminares

FUENTE: Dirección Regional de Agricultura de Tumbes

ELABORACIÓN: BCRP, Sede Regional Piura - Dpto. de Estudios Económicos

El desempeño negativo del subsector agrícola respondió a una caída drástica del 99,3 por ciento en la producción de arroz, explicada por un adelanto de la campaña arrocera actual respecto de la pasada; lo que significó que la mayor parte de las cosechas se concentrara en los meses previos, de modo que en términos acumulados, en lo que va del año, se registró un repunte del 29,0 por ciento.

En contraste, la producción de plátano se incrementó en 126,8 por ciento, contrarrestando en parte el comportamiento negativo del arroz. Cabe señalar que el año pasado, un considerable número de hectáreas de plátano fue afectada, a inicios del año, por las excesivas lluvias e inundaciones del río Tumbes.

**GRÁFICO N° 2**  
**PRODUCCIÓN DE PLÁTANO (miles TM)**

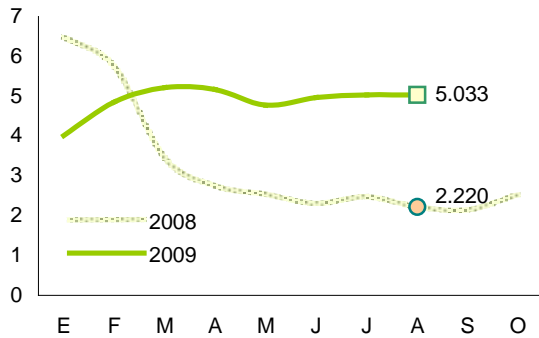

Fuente: OIA Tumbes

Elaboración: BCRP Piura - Est. Econ.

**GRÁFICO N° 3**  
**PRODUCCIÓN DE ARROZ CÁSCARA (miles TM)**

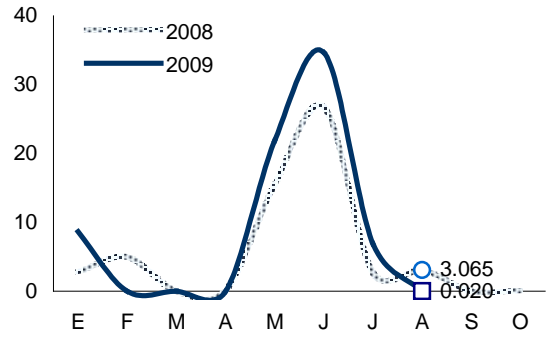

Fuente: OIA Tumbes

Elaboración: BCRP Piura - Est. Econ.

Los precios en chacra muestran comportamientos predominantemente negativos, siendo el arroz el producto con la mayor caída (-50,4 por ciento), debido a la

sobreoferta de éste en el norte del país. Otros productos con caídas sensibles fueron el limón (-42,0 por ciento) y el maíz amarillo duro (-24,3 por ciento).

**CUADRO N° 4**  
**PRECIOS EN CHACRA DE PRINC. CULTIVOS**  
**(Nuevos soles por Kg.)**

Cultivos	AGOSTO		Var. %
	2008	2009	
Arroz	1.37	0.68	-50.4
Cacao	5.17	4.99	-3.6
Frijol Caupí	1.67	1.80	8.0
Limón	1.88	1.09	-42.0
Maíz Amarillo Duro	0.83	0.63	-24.3
Mango	0.00	0.00	n.d.
Plátano	0.46	0.45	-3.1
Soya	2.20	n.c.	n.d.
Yuca	0.00	0.70	n.d.

FUENTE: Dirección Regional de Agricultura de Tumbes

ELABORACIÓN: BCRP, Sede Reg. Piura - Dpto. Est. Económicos

**GRÁFICO N° 4**  
**PRECIO EN CHACRA DEL MAD (S/. x kg)**

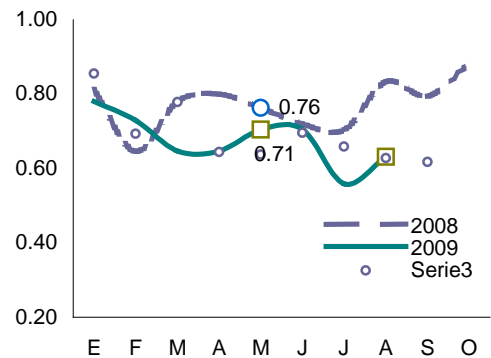

Fuente: DIA - Tumbes

Elab.: BCRP - Sede Reg. Piura

**CUADRO 5**  
**CAUDAL DE RÍOS**  
**(m<sup>3</sup>/seg.)**

Reservorios	AGOSTO		Var. %
	2008	2009	
Tumbes <sup>1/</sup>	31.4	28.5	-9.3

<sup>1/</sup> Caudal promedio del mes

FUENTE: Dirección Regional de Agricultura de Tumbes.

ELABORACIÓN: BCRP Sede Regional Trujillo. Dpto Est. Económicos

En este mes, las precipitaciones pluviales en las partes altas fueron moderadas, en razón de lo cual el caudal del río Tumbes descendió 9,3 por ciento respecto al registro de agosto del año pasado.

La campaña agrícola 2009-2010 se inició con una ligera caída en la superficie instalada de cultivos transitorios, básicamente debido a la disminución del área ejecutada de arroz (-8,7 por ciento).

**CUADRO N° 6**  
**SUPERFICIE SEMBRADA 1/**  
**(Has)**

CULTIVO	AGOSTO	
	2008	2009
<b>CULTIVOS TRANSITORIOS</b>	<b>5 752</b>	<b>5 298</b>
Arroz	5 700	5 205
Frijol Caupí	0	0
Maíz Amarillo Duro	19	29
Maíz Choclo	8	15
Soya	2	20
Yuca	4	8
Otros	20	21
<b>CULTIVOS PERMANENTES</b>	<b>65</b>	<b>165</b>
Cacao	4	11
Limón	5	70
Mango	0	1
Plátano	56	83
<b>Total</b>	<b>5 817</b>	<b>5 463</b>

1/ Cifras preliminares

FUENTE: Dirección Regional de Agricultura de Tumbes

ELABORACIÓN: BCRP, Sede Regional Piura - Dpto. de Estudios Económicos

La actividad pecuaria creció 36,4 por ciento, ante el incremento en la producción

de casi todas las especies cárnicas (excepto porcinos) y de los huevos y la leche.

**CUADRO N° 7**  
**PRODUCCIÓN PECUARIA**  
**(en TM)**

ESPECIES	AGOSTO			ENERO - AGOSTO		
	2007	2008	Var %	2007	2008	Var %
Carne de Ave	8	9	15.5	58	62	7.2
Carne de Ovino	6	8	27.6	43	55	28.9
Carne de Porcino	29	26	-12.3	249	239	-4.1
Carne de Vacuno	47	80	68.2	364	539	48.2
Carne de Caprino	20	23	14.0	140	169	20.8
Huevos	3	3	7.3	24	26	8.9
Leche	44	47	7.5	318	350	10.2

FUENTE: Dirección Regional de Agricultura de Tumbes

ELABORACIÓN: BCRP Sede Regional Piura. Dpto de Estudios Económicos

**GRÁFICO N° 5**  
**PARTICIPACIÓN EN EL VBP PECUARIO**  
**(ENERO - AGOSTO 2009)**

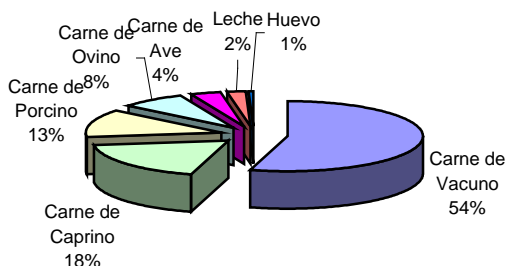

ELABORACIÓN: BCRP Sede Regional Piura. Dpto de Est. Económ.

**GRÁFICO N° 6**  
**PRECIO EN GRANJA: CARNE DE VACUNO (S/. x kg)**

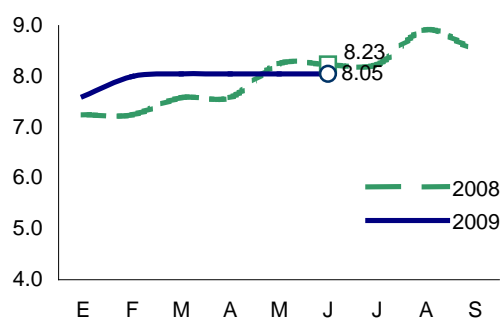

Fuente: DIA - Región Tumbes

Elab.: Est. Econ. BCRP

### 1.1.2. Producción Pesquera

En agosto, la **producción pesquera** cayó 43,3 por ciento en relación con igual mes del año anterior, debido al menor desembarque para congelado (-51,6 por ciento) y fresco

(-26,4 por ciento). En los ocho primeros meses del año, la contracción sectorial fue del 20,1 por ciento.

**CUADRO N° 8**  
**PRODUCCIÓN PESQUERA**  
**(TM)**

DESTINO	AGOSTO			ENERO - AGOSTO		
	2008	2009	Var % 1/	2008	2009	Var % 1/
<b>Consumo Humano Directo</b>						
Congelado	3 695	1 789	-51.6	25 050	18 705	-25.3
Curado	8	8	0.0	64	64	0.0
Fresco	1 359	1 000	-26.4	10 069	9 035	-10.3
<b>TOTAL</b>			<b>-43.3</b>			<b>-20.1</b>

1/ Variación en términos reales, a precios de 1994

FUENTE : Ministerio de la Producción. Dirección Regional de Pesquería - Tumbes

ELABORACIÓN : BCRP, Departamento de Estudios Económicos - Sede Regional Piura

### 1.1.3. Producción Manufacturera

La actividad manufacturera se contrajo en 45,9 por ciento respecto a agosto del año anterior, en gran medida debido a restricciones en el mercado externo

(particularmente, del langostino procesado). La producción sectorial, en lo que va del año, decreció 36,2 puntos porcentuales.

**CUADRO N° 9**  
**PRODUCCIÓN DE MANUFACTURERA PRIMARIA**  
**(Índice de volumen físico: 1999 = 100)**

Rama de Actividad	AGOSTO			ENERO - AGOSTO		
	2008	2009	Var. %	2008	2009	Var. %
<b>Productos Congelados</b>						
Langostino	249.5	222.1	-11.0	277.7	229.7	-17.3
<b>Total</b>	<b>282</b>	<b>153</b>	<b>-45.9</b>	<b>248.6</b>	<b>158.6</b>	<b>-36.2</b>

1/ Cifras preliminares

FUENTE: Dirección Regional de Producción de Tumbes

ELABORACIÓN: BCRP, Sede Regional Piura - Dpto. de Estudios Económicos



### 1.1.4. Construcción

En agosto, el **sector de la construcción**, medido a través del despacho de cemento, decreció en 66,9 por ciento comparado con

análogo mes del año anterior. En lo que va del año, la caída sectorial fue del 15,4 por ciento.

**CUADRO N° 10**  
**PRINCIPALES INDICADORES DEL SECTOR CONSTRUCCIÓN**

	AGOSTO			ENERO - AGOSTO		
	2008	2009	Var %	2008	2009	Var %
Despacho de cemento (tm)	6 990	2 313	-66.9	19 690	16 665	-15.4

1/ Variación en términos reales

FUENTE : Empresa de Cementos Pacasmayo S.A.A.

ELABORACION : BCRP, Sede Regional Piura. Dpto. de Estudios Económicos.

### 1.1.5. Electricidad

En agosto, la **producción de electricidad** registró una caída del 41,6 por ciento respecto de igual mes del año anterior. En el

lapso enero-agosto del año en curso, la caída fue del 40,4 por ciento.

**CUADRO N° 11**  
**PRODUCCIÓN DE ELECTRICIDAD**

	AGOSTO			ENERO - AGOSTO		
	2008	2009	Var %	2008	2009	Var %
Electricidad (mwh)	4 599	2 685	-41.6	22 515	13 415	-40.4

1/ Variación en términos reales

FUENTE : Osinerg

ELABORACION : BCRP, Sede Regional Piura. Dpto. de Estudios Económicos.

## II. SECTOR EXTERNO

### 2.1 Exportaciones

En agosto, las **exportaciones** del departamento de Tumbes llegaron a US\$8,5 millones, siendo superiores en 9,0 por ciento a las de igual mes del año pasado; debido a la mayor oferta de productos agrícolas. En

efecto, se incrementaron las ventas de café (28,8 por ciento), bananas (51,4 por ciento) y frijoles (61,6 por ciento). En contraste, se observa una caída en las exportaciones de langostinos (-78,7 por ciento).

**CUADRO N° 12**  
**EXPORTACIONES DEL DEPARTAMENTO DE TUMBES POR SECTORES**  
(Valor FOB en miles de US \$)

	AGOSTO			ENERO - AGOSTO		
	2008	2009	Var %	2008	2009	Var %
<b>I. Productos Tradicionales</b>	<b>1 053</b>	<b>1 360</b>	<b>29.2</b>	<b>1 864</b>	<b>20 541</b>	<b>1 002.0</b>
Agropecuario	1 053	1 360	29.2	1 864	23 789	1 176.2
<b>II. Productos No Tradicionales</b>	<b>6 776</b>	<b>7 175</b>	<b>5.9</b>	<b>55 619</b>	<b>68 689</b>	<b>23.5</b>
Agropecuario	727	2 108	190.0	11 211	23 917	113.3
Pesquero	6 025	5 051	-16.2	44 122	44 691	1.3
Otros	24	16	-33.3	286	81	-71.7
<b>Total Exportaciones</b>	<b>7 830</b>	<b>8 534</b>	<b>9.0</b>	<b>57 483</b>	<b>93 478</b>	<b>62.6</b>

FUENTE : SUNAT.

ELABORACIÓN: BCRP, Sede Regional Piura. Departamento de Estudios Económicos

**CUADRO N° 13**  
**EXPORTACIONES DEL DEPARTAMENTO DE TUMBES POR PRINCIPALES PRODUCTOS**  
(Valor FOB en miles de US\$)

	AGOSTO			ENERO-AGOSTO		
	2008	2009	var %	2008	2009	var %
Colas de langostinos congeladas	2 746	3 133	14.1	28 227	28 220	0.0
Café	1 053	1 356	28.8	1 834	23 693	1 191.9
Arroz	140	0	-100.0	4 817	14 397	198.9
Langostinos	2 413	513	-78.7	9 633	7 564	-21.5
Bananas tipo "Cavendish Valery"	319	483	51.4	3 461	4 864	40.5
Conchas de abanico	183	1 169	538.8	1 021	4 789	369.0
Frijoles y otras legumbres	268	433	61.6	2 887	3 341	15.7
Pescado congelado	0	140	n.d.	2 066	2 736	32.4
Pota	211	42	-80.1	1 182	1 171	-0.9
Preparac. y conservas de invertebrados acuaticos	230	53	-77.0	740	117	-84.2
Otros	267	1 212	353.9	1 615	2 586	60.1
<b>Total</b>	<b>7 830</b>	<b>8 534</b>	<b>9.0</b>	<b>57 483</b>	<b>93 478</b>	<b>62.6</b>

FUENTE : SUNAT.

ELABORACIÓN : BCRP, Sede Regional Piura. Dpto. de Estudios Económicos

En los ocho primeros meses del año en curso, las exportaciones se incrementaron en 62,6 por ciento. La participación relativa de las

exportaciones no tradicionales disminuyó de 96,8 por ciento a 74,6 por ciento.

**GRAFICO N° 7**  
**ESTRUCTURA DE LAS EXPORTACIONES POR GRUPO DE PRODUCTO**

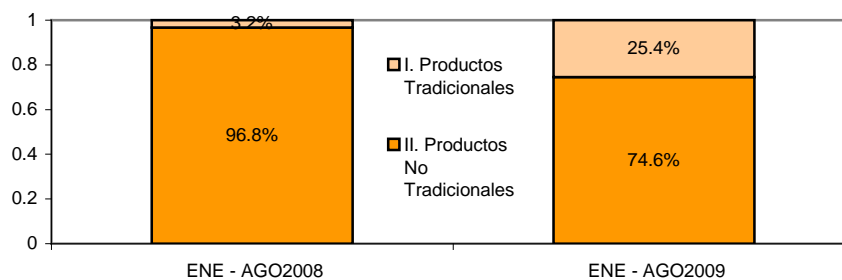

FUENTE :SUNAT.

ELABORACIÓN: BCRP, Sede Regional Piura. Dpto.de Estudios Económicos

Los productos agropecuarios y los pesqueros son los de mayor contribución al ingreso

de divisas en los ocho primeros meses del año.

**GRAFICO N° 8**  
**ESTRUCTURA DE LAS EXPORTACIONES POR SECTORES DE ORIGEN**

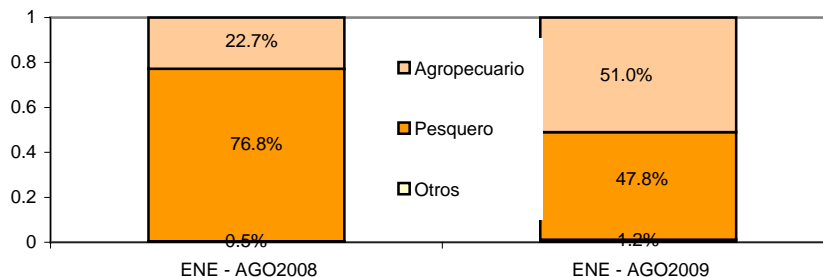

FUENTE: SUNAT.

ELABORACIÓN: BCRP, Sede Regional Piura. Dpto.de Estudios Económicos

En enero-agosto de 2009, los principales países de destino presentaron la siguiente

estructura de adquisiciones, según productos:

**CUADRO N° 14  
ESTRUCTURA DE EXPORTACIONES POR PRINCIPALES PAÍSES DE DESTINO  
ENERO - AGOSTO**

País	Principales productos	% del total	Valor FOB (millones \$)	Estructura % por país
<b>Colombia</b>		<b>44.1%</b>	<b>41.2</b>	
	Arroz		14.0	34.0%
	Café		19.1	46.4%
	Frijoles y otras legumbres		2.3	5.6%
	Otros		5.8	14.1%
<b>Estados Unidos</b>		<b>34.0%</b>	<b>31.8</b>	
	Colas de langostinos congeladas		25.4	79.9%
	Pescado congelado		2.2	6.9%
	Langostinos congelados		2.3	7.2%
	Otros		1.9	6.0%
<b>España</b>		<b>6.6%</b>	<b>6.2</b>	
	Langostinos congelados		3.3	53.2%
	Colas de langostinos congeladas		2.1	33.9%
	Pota congelada		0.4	6.5%
	Otros		0.4	6.5%
<b>Francia</b>		<b>4.0%</b>	<b>3.7</b>	
	Conchas de abanico		2.0	54.1%
	Langostinos congelados		1.2	32.4%
	Otros		0.5	13.5%
<b>Países Bajos</b>		<b>2.0%</b>	<b>1.9</b>	
	Bananas tipo Cavendish Valery		1.1	57.9%
	Langostinos congelados		0.4	21.1%
	Pescado congelado		0.2	10.5%
	Otros		0.2	10.5%
<b>Japón</b>		<b>2.5%</b>	<b>2.3</b>	
	Bananas tipo Cavendish Valery		2.1	91.3%
	Otros		0.2	8.7%
<b>Otros</b>		<b>6.8%</b>	<b>6.4</b>	
<b>Total</b>		<b>100.0%</b>	<b>93.5</b>	

FUENTE : SUNAT.

ELABORACIÓN : BCRP, Sede Regional Piura. Dpto. de Estudios Económicos

En cuanto a los principales productos de exportación del departamento de Tumbes, a

continuación se consignan los principales países adquirentes:

**CUADRO N° 15**  
**PRINCIPALES PRODUCTOS DE EXPORTACIÓN POR PAÍSES**  
**ENERO - AGOSTO**

Producto	Principales países de destino	% del total	Valor FOB (millones \$)	Estructura % por producto
<b>Colas de langostinos</b>		<b>0.30</b>	<b>28.20</b>	
	Estados Unidos		25.40	90.1%
	España		2.10	7.4%
	Otros		0.70	2.5%
<b>Café</b>		<b>0.25</b>	<b>23.70</b>	
	Colombia		20.40	86.1%
	Otros		3.30	13.9%
<b>Arroz</b>		<b>0.15</b>	<b>14.40</b>	
	Colombia		14.00	97.2%
<b>Langostinos congelados</b>		<b>0.08</b>	<b>7.60</b>	
	España		3.30	43.4%
	Estados Unidos		2.30	30.3%
	Francia		1.20	15.8%
	Otros		0.80	10.5%
<b>Bananas Cavendish Valery</b>		<b>0.05</b>	<b>4.90</b>	
	Japón		2.10	42.9%
	Países Bajos		1.10	22.4%
	Alemania		1.20	24.5%
	Otros		0.50	10.2%
<b>Conchas de abanico</b>		<b>0.05</b>	<b>4.80</b>	
	Francia		2.00	41.7%
	Italia		0.40	8.3%
	Otros		2.40	50.0%
<b>Pescado congelado</b>		<b>0.03</b>	<b>2.70</b>	
	Estados Unidos		2.20	81.5%
	España		0.20	7.4%
	Países Bajos		0.20	7.4%
	Otros		0.10	3.7%
<b>Pota congelada</b>		<b>0.01</b>	<b>1.20</b>	
	España		0.40	33.3%
	Italia		0.30	25.0%
	Otros		0.50	41.7%
<b>Frijoles y otras legumbres</b>		<b>0.04</b>	<b>3.30</b>	
	Colombia		2.70	81.8%
	Otros		0.60	18.2%
<b>Otros</b>		<b>0.03</b>	<b>2.70</b>	
<b>Total</b>		<b>1.00</b>	<b>93.50</b>	

FUENTE : SUNAT.

ELABORACIÓN : BCRP, Sede Regional Piura. Dpto. de Estudios Económicos

#### 4.2. Importaciones

En agosto, las **importaciones** por Tumbes ascendieron a US\$6,7 millones, siendo inferiores en 4,9 por ciento a las registradas

en igual mes del año pasado; por las menores compras de bienes de consumo y materias primas y productos intermedios.

**CUADRO N° 16**  
**IMPORTACIONES DEL DEPARTAMENTO DE TUMBES POR GRUPO DE PRODUCTOS 1/**  
**(Valor FOB en miles de US \$)**

	AGOSTO			ENERO - AGOSTO		
	2008	2009	Var %	2008	2009	Var %
<b>I. BIENES DE CONSUMO</b>	<b>3 966</b>	<b>3 671</b>	<b>-7.4</b>	<b>32 239</b>	<b>29 823</b>	<b>-7.5</b>
Bienes de consumo duradero	2 200	1 401	-36.3	14 033	11 281	-19.6
Bienes de consumo no duradero	1 766	2 270	28.5	18 206	18 542	1.8
<b>II. MATERIAS PRIMAS Y PRODUCTOS INTERMEDIOS</b>	<b>2 432</b>	<b>1 404</b>	<b>-42.3</b>	<b>18 056</b>	<b>13 381</b>	<b>-25.9</b>
Combustibles, lubricantes y productos conexos	0	0	n.d.	30	2	-93.3
Materias primas y productos intermedios para la agricultura	594	320	-46.1	3 849	3 488	-9.4
Materias primas y productos intermedios para la industria	1 838	1 084	-41.0	14 177	9 891	-30.2
<b>III. BIENES DE CAPITAL Y MATERIALES DE CONSTRUCCIÓN</b>	<b>684</b>	<b>1 658</b>	<b>142.4</b>	<b>6 686</b>	<b>4 774</b>	<b>-28.6</b>
Bienes de capital para la agricultura	3	38	1,166.7	109	218	100.0
Bienes de capital para la industria	472	87	-81.6	4 654	1 624	-65.1
Equipos de transporte	128	0	-100.0	303	57	-81.2
Materiales de construcción	81	1 533	1,792.6	1 620	2 876	77.5
<b>IV. DIVERSOS</b>	<b>0</b>	<b>0</b>	<b>n.d.</b>	<b>11</b>	<b>3</b>	<b>-72.7</b>
Diversos	0	0	n.d.	11	3	-72.7
<b>TOTAL IMPORTACIONES</b>	<b>7 082</b>	<b>6 733</b>	<b>-4.9</b>	<b>56 992</b>	<b>47 981</b>	<b>-15.8</b>

1/ Importaciones por la aduana de Tumbes

FUENTE : SUNAT.

ELABORACIÓN: BCRP, Sede Regional Piura, Departamento de Estudios Económicos

En los ocho primeros meses del año, la caída de las compras externas fue de 15,8 por ciento. La adquisición de bienes de consumo representó el 62,2 por ciento de las

importaciones frente al 27,9 por ciento de insumos y 10,0 por ciento de bienes de capital.

**GRAFICO N° 9**  
**ESTRUCTURA DE LAS IMPORTACIONES SEGÚN USO O DESTINO ECONÓMICO**

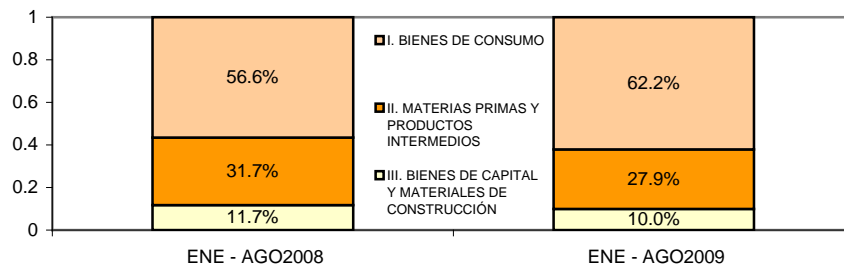

FUENTE :SUNAT

ELABORACIÓN: BCRP, Sede Regional Piura. Dpto.de Estudios Económicos

En los ocho primeros meses del año en curso, el principal país proveedor fue Ecuador con US\$42,8 millones.

Las adquisiciones más importantes fueron: refrigeradoras y congeladoras (US\$5,4 millones); cocinas (US\$5,1 millones); calzado (US\$3,7 millones); perfumes y aguas

de tocador (US\$3,5 millones); preparaciones para la alimentación de animales (US\$2,6 millones); cajas de papel o cartón (US\$2,0 millones); alcohol etílico (US\$1,0 millón); úrea y otros abonos para uso agrícola (US\$816 mil); langostinos para reproducción (US\$1,0 millón); entre otros.

**CUADRO N° 17**  
**IMPORTACIONES POR EL DEPARTAMENTO DE TUMBES**  
**Principales países proveedores y principal producto importado**  
**Enero-Agosto 2009**

País	% del total	Principal producto
Ecuador	89.3%	cocinas; refrigeradoras y cajas de cartón
Colombia	8.6%	perfumes y productos de belleza
Países Bajos	2.0%	tableros de fibra similar a la madera
Otros	0.1%	
<b>Total</b>	<b>100.0%</b>	

FUENTE : SUNAT.

ELABORACIÓN: BCRP, Sede Regional Piura, Departamento de Estudios Económicos

### III. FINANZAS PÚBLICAS

#### 3.1. Gobierno Central

En agosto, los ingresos corrientes del Gobierno Central ascendieron a S/.7,0 millones, resultando mayores en 1,8 por ciento a los de similar mes del 2008. Esto se explica principalmente por la mayor recaudación del impuesto general a las ventas por operaciones internas, la cual se incrementó en 51,6 por ciento con relación

a similar mes del año anterior. En contraste, lo captado por impuestos a los ingresos se redujo en 6,6 por ciento.

En los ocho primeros meses del año, los ingresos fiscales se contrajeron en 2,2 puntos porcentuales.

**CUADRO N° 18**  
**TUMBES: INGRESOS CORRIENTES DEL GOBIERNO CENTRAL**  
(En miles de Nuevos Soles)

	Agosto			Enero - Agosto		
	2008	2009	Var.% 1/	2008	2009	Var.% 1/
<b>I. INGRESOS TRIBUTARIOS</b>	<b>6 762</b>	<b>7 023</b>	<b>1.9</b>	<b>55 359</b>	<b>49 690</b>	<b>-2.3</b>
1. Impuestos a los Ingresos	1 190	1 133	-6.6	8 826	8 918	11.6
Personas Naturales	286	266	-8.7	2 365	2 062	-5.3
Personas Jurídicas	810	849	2.9	5 830	6 092	15.9
Regularización	95	19	-80.8	632	764	36.6
2. Impuestos a la Importación	163	134	-18.8	2 841	1 107	-60.6
3. Impuesto General a las ventas (IGV)	4 739	5 337	10.5	39 116	35 657	-0.8
Operaciones Internas	875	1 352	51.6	7 952	8 188	10.4
Operaciones Externas	3 864	3 985	1.2	31 164	27 470	-3.8
4. Impuesto Selectivo al Consumo (ISC)2/	205	137	-34.3	997	1 321	59.3
5. Otros Ingresos tributarios	465	282	-40.6	3 578	2 686	-17.4
<b>II. INGRESOS NO TRIBUTARIOS</b>	<b>23</b>	<b>16</b>	<b>-31.8</b>	<b>171</b>	<b>196</b>	<b>25.9</b>
<b>TOTAL</b>	<b>6 785</b>	<b>7 039</b>	<b>1.8</b>	<b>55 530</b>	<b>49 887</b>	<b>-2.2</b>

1/ Variación en términos reales

2/ Incluye ISC por operaciones externas

Fuente : Superintendencia Nacional de Administración Tributaria - SUNAT

Elaboración: BCRP, Sede Regional Piura. Departamento de Estudios Económicos

#### 3.2. Gobierno Regional

En agosto, los gastos del Gobierno Regional alcanzaron los S/.15,7 millones, lo que significó un aumento real del 11,2 por ciento respecto de similar mes del año anterior. Esto obedeció al hecho de que los

gastos de capital se triplicaron, ya que, por el contrario, los gastos corrientes mostraron un recorte del 10,6 por ciento. En lo que va del año, el gasto de la autoridad regional creció 3,5 por ciento.



**CUADRO N° 19**  
**TUMBES: GASTOS DEL GOBIERNO REGIONAL**  
**(En miles de Nuevos Soles)**

	Agosto			Enero - Agosto		
	2008	2009	Var.% 1/	2008	2009	Var.% 1/
<b>GASTOS CORRIENTES</b>	<b>12 400</b>	<b>11 293</b>	<b>-10.6</b>	<b>97 154</b>	<b>105 218</b>	<b>4.0</b>
Personal y Obligaciones Sociales	8 971	8 115	-11.2	73 313	74 671	-2.3
Pensiones y Otras Prest.Soc.	1 278	1 308	0.5	10 892	10 696	-5.7
Bienes y Servicios	2 042	1 691	-18.7	11 996	18 602	49.3
Donaciones y Transferencias	0	0	0.0	0	0	0.0
Otros Gastos Corrientes	109	179	61.2	953	1 249	25.9
<b>GASTOS DE CAPITAL</b>	<b>1 428</b>	<b>4 377</b>	<b>200.9</b>	<b>28 316</b>	<b>29 913</b>	<b>1.9</b>
Adq. Activos no financieros	1 402	4 377	206.5	25 696	29 913	12.3
Otros Gastos de Capital	26	0	-100.0	2 620	0	-100.0
<b>TOTAL</b>	<b>13 828</b>	<b>15 670</b>	<b>11.2</b>	<b>125 470</b>	<b>135 131</b>	<b>3.5</b>

1/ Variación en términos reales

Fuente : Gobierno Regional Tumbes

Elaboración: BCRP, Sede Regional Piura - Departamento de Estudios Económicos

Los gastos ejecutados en el mes fueron financiados mayormente con Recursos Ordinarios (72,6 por ciento del total); los cuales, sin embargo, mostraron una disminución del 4,0 por ciento con relación

a agosto del 2008. La segunda fuente de financiamiento fue el canon y sobrecanon, que evidenció un notable aumento del 274,7 por ciento.

**CUADRO N° 20**  
**GASTOS DEL GOBIERNO REGIONAL POR FUENTE DE FINANCIAMIENTO**  
**(En miles de Nuevos Soles)**

	Agosto			Enero - Agosto		
	2008	2009	Var.% 1/	2008	2009	Var.% 1/
Recursos ordinarios	11 630	11 379	-4.0	108 090	106 524	-5.3
Canon y sobrecanon	842	3 214	274.7	10 556	15 801	44.3
Recursos directamente recaudados	415	948	124.2	3 674	9 826	157.3
Donaciones y transfeencias	941	129	-86.5	3 150	2 980	-8.8
<b>TOTAL</b>	<b>13 828</b>	<b>15 670</b>	<b>11.2</b>	<b>125 470</b>	<b>135 131</b>	<b>3.5</b>

1/ Variación en términos reales

Fuente : Gobierno Regional Tumbes

Elaboración: BCRP, Sede Regional Piura - Departamento de Estudios Económicos

El Presupuesto Institucional Modificado (PIM), que al mes de agosto bordea los S/.247,8 millones, muestra una ejecución de

54,5 por ciento, con un avance del 65,7 por ciento en gastos corrientes y del 34,1 por ciento en gastos de capital.

## IV. MONEDA Y CRÉDITO

### 4.1. Depósitos del Sistema Financiero

El saldo de depósitos del sistema financiero alcanzó los S/.117,4 millones al finalizar el mes bajo análisis, resultando mayor en 6,3 por ciento respecto de agosto del año anterior. Esto obedeció a mayores captaciones de las empresas bancarias (4,2 por ciento de incremento) y de las entidades de microfinanzas (10,0 por ciento).

Los depósitos en moneda nacional representan el 66,7 por ciento de las captaciones del sistema financiero y muestran un incremento real del 7,1 por ciento en relación con agosto del 2008; mientras que los depósitos en moneda extranjera crecen a menor ritmo (4,6 por ciento).

**CUADRO N° 21**  
**TUMBES: DEPÓSITOS DEL SISTEMA FINANCIERO**  
**(Saldos en miles de nuevos soles)**

	AGOSTO		
	2008	2009	Var.% 1/
<b>Empresas Bancarias</b>	<b>68 789</b>	<b>72 985</b>	<b>4.2</b>
<b>Instituciones de Microfinanzas</b>	<b>39 671</b>	<b>44 456</b>	<b>10.0</b>
Cajas Municipales	38 632	41 692	5.9
Cajas Rurales	1 038	1 565	48.0
Empresas Financieras	0	1 199	nd
<b>Total</b>	<b>108 459</b>	<b>117 441</b>	<b>6.3</b>
<b>En M/N</b>	<b>71 813</b>	<b>78 376</b>	<b>7.1</b>
<b>En M/E</b>	<b>36 647</b>	<b>39 065</b>	<b>4.6</b>

1/ Variación en valores reales

FUENTE : Superintendencia de Banca y Seguros (SBS)

ELABORACION: BCRP, Sede Regional Piura. Departamento de Estudios Económicos

Los ahorros corrientes son los que predominan en la estructura de las captaciones del sistema financiero, alcanzando una importancia relativa del

42,5 por ciento. Sin embargo, son los depósitos a plazo los que registran el mayor incremento real (13,8 por ciento) respecto de agosto del 2008.

**CUADRO N° 22**  
**TUMBES: EVOLUCIÓN SEGÚN TIPO DE DEPÓSITOS**  
**(Saldos en miles de nuevos soles)**

	AGOSTO		
	2008	2009	Var.% 1/
Vista	22 579	21 694	-5.7
Ahorros	46 337	49 923	5.8
A plazo	39 543	45 824	13.8
<b>Total</b>	<b>108 459</b>	<b>117 441</b>	<b>6.3</b>

1/ Variación en valores reales

FUENTE : Superintendencia de Banca y Seguros (SBS)

ELABORACIÓN: BCRP, Sede Regional Piura. Departamento de Estudios Económicos

El Banco Crédito es la entidad que muestra la mayor participación en el saldo total de depósitos, con 24,0 por ciento, seguido por la Caja Municipal de Sullana (22,7 por

ciento) y el Banco Continental (22,4 por ciento). En conjunto, estas tres entidades dan cuenta del 69,0 por ciento de las captaciones del sistema.

**CUADRO N° 23**  
**TUMBES: PARTICIPACIÓN EN LOS DEPÓSITOS**  
(en %)

	AGOSTO		
	Miles de S/.	Mes	Acumulado
Crédito	28 131	24.0	24.0
Caja Municipal Sullana	26 619	22.7	46.6
Continental	26 314	22.4	69.0
Caja Piura	8 795	7.5	76.5
Financiero	7 426	6.3	82.8
Caja Municipal Trujillo	6 277	5.3	88.2
Interbank	4 872	4.1	92.3
Scotiabank	3 667	3.1	95.5
Mi Banco	2 575	2.2	97.6
Caja NUESTRA GENTE (*)	1 565	1.3	99.0
Crediscotia Financiera	1 199	1.0	100.0
<b>TOTAL</b>	<b>117 441</b>	<b>100.0</b>	

FUENTE : Superintendencia de Banca y Seguros (SBS)

ELABORACIÓN: BCRP, Sede Regional Piura. Departamento de Estudios Económicos

#### 4.2 Créditos del Sistema Financiero

El saldo de créditos bordeó los S/.380,6 millones, lo que implicó un incremento real del 16,2 por ciento respecto del registrado en agosto del año anterior. Este desempeño se explica por las mayores colocaciones de las empresas bancarias, las cuales se incrementaron en 7,5 por ciento, y de las instituciones microfinancieras (29,6 por ciento).

El porcentaje de solarización de los créditos es del 85,5 por ciento, en un contexto en que las colocaciones en moneda nacional crecen a una tasa del 23,1 por ciento, mientras que las de moneda extranjera se reducen en 12,5 por ciento en comparación con el saldo de análogo mes del año anterior.

**CUADRO N° 24**  
**TUMBES: CRÉDITO DEL SISTEMA FINANCIERO**  
(Saldos en miles de nuevos soles)

	AGOSTO		
	2008	2009	Var.% 1/
<b>Empresas Bancarias</b>	<b>194 206</b>	<b>212 659</b>	<b>7.5</b>
<b>Instituciones de Microfinanzas</b>	<b>127 258</b>	<b>167 968</b>	<b>29.6</b>
Cajas Municipales	118 432	141 840	17.6
Cajas Rurales	4 488	7 869	72.1
Edpymes	2 999	3 941	29.0
Empresas Financieras	1 338	14 318	950.1
<b>Total</b>	<b>321 464</b>	<b>380 627</b>	<b>16.2</b>
<b>En M/N</b>	<b>259 568</b>	<b>325 433</b>	<b>23.1</b>
<b>En M/E</b>	<b>61 895</b>	<b>55 194</b>	<b>-12.5</b>

1/ Variación en valores reales

FUENTE : Superintendencia de Banca y Seguros (SBS)

ELABORACIÓN: BCRP, Sede Regional Piura. Departamento de Estudios Económicos

La Caja Municipal de Sullana tiene una participación del 20,1 por ciento en las colocaciones del sistema, seguida por los Bancos de Crédito (14,9 por ciento)

y Financiero (13,2 por ciento). Estas tres entidades, conjuntamente, alcanzan una participación del 48,2 por ciento en el saldo total de créditos.

**CUADRO N° 25**  
**TUMBES: PARTICIPACIÓN EN LOS CRÉDITOS**  
**(en %)**

	AGOSTO		
	Miles de S/.	Mes	Acumulado
Caja Municipal Sullana	76 433	20.1	20.1
Crédito	56 806	14.9	35.0
Financiero	50 361	13.2	48.2
Caja Piura	47 213	12.4	60.6
Continental	45 144	11.9	72.5
Mi Banco	26 472	7.0	79.5
Scotiabank	24 935	6.6	86.0
Caja Municipal Trujillo	18 194	4.8	90.8
Crediscotia Financiera	12 550	3.3	94.1
Interbank	8 941	2.3	96.4
Caja NUESTRA GENTE	7 869	2.1	98.5
EDPYME Efectiva	3 941	1.0	99.5
Financiera TFC S A	1 326	0.3	99.9
Emp.Financiera Edyficar	441	0.1	100.0
<b>TOTAL</b>	<b>380 627</b>	<b>100.0</b>	

FUENTE : Superintendencia de Banca y Seguros (SBS)

ELABORACIÓN: BCRP, Sede Regional Piura. Departamento de Estudios Económicos

Al finalizar el mes, el saldo de las colocaciones supera en S/.263,2 millones al de depósitos; es decir, en 224,1 por ciento.

Los créditos de consumo predominaron en el total de colocaciones, con una

significación del 38,2 por ciento, seguidos de las colocaciones a microempresas (34,4 por ciento del total). Asimismo, el primero de estos dos tipos de crédito fue el que más creció, al registrar una tasa de 46,1 por ciento.

**CUADRO N° 26**  
**Colocaciones por Tipo de Crédito**  
**(Miles de S/.)**

Tipo Crédito	Var.% 1/	Part.% Ago.09
Comercial	30.2	25.0%
Consumo	46.1	38.2%
Hipotecario	30.2	2.5%
MES	26.9	34.4%
<b>Total</b>	<b>34.6</b>	<b>100.0%</b>

1/ Variación real respecto de agosto del año pasado

Fuente: SBS

En cuanto a la cartera pesada, ésta se situó en 3,1 por ciento, como porcentaje de las colocaciones brutas, resultando mayor en

0,1 puntos porcentuales a la de agosto del 2008.

**CUADRO N° 27**  
**TUMBES: MOROSIDAD EN EL SISTEMA FINANCIERO1/**  
**(En % de las colocaciones brutas)**

	AGOSTO		AGO09/AGO08
	2008	2009	Var.% 1/
<b>Empresas Bancarias</b>	<b>1.2</b>	<b>1.6</b>	<b>0.4</b>
<b>Instituciones de Microfinanzas</b>			
Cajas Municipales	4.9	5.0	0.1
Cajas Rurales	2.3	1.5	-0.8
Edpymes	3.2	4.1	0.9
Empresas Financieras	5.4	1.0	-4.4
<b>Total</b>	<b>3.0</b>	<b>3.1</b>	<b>0.1</b>

1/ Cartera pesada= créditos vencidos + créditos en cobranza judicial / colocaciones brutas

FUENTE : Instituciones Financieras

ELABORACIÓN: BCRP, Sede Regional Piura. Departamento de Estudios Económicos

### 4.3 Crédito a la pequeña y microempresa

En agosto, el crédito otorgado a la pequeña y microempresa acumuló un saldo de S/.194,4 millones; es decir, 33,1

por ciento más, en términos reales, respecto del mismo mes del año anterior.

**CUADRO N° 28**  
**CRÉDITO OTORGADO A LA PEQUEÑA Y MICROEMPRESA**  
**(Saldos en miles de nuevos soles)**

	AGOSTO		
	2008	2009	Var.% 1/
<b>Instituciones Financieras</b>	<b>143 401</b>	<b>194 440</b>	<b>33.1</b>
Mi Banco	16 143	26 472	61.0
Caja Municipal Sullana	67 525	76 433	11.1
Caja Piura	37 261	47 213	24.4
Caja Municipal Trujillo	13 646	18 194	30.9
Caja NUESTRA GENTE	4 488	7 869	72.1
EDPYME Efectiva	2 999	3 941	29.0
CREDISCOTIA FINANC	0	12 550	nd
FINANCIERA TFC S A	1 246	1 326	4.5
FINANCIERA EDYFICAR	93	441	365.9
<b>TOTAL</b>	<b>143 401</b>	<b>194 440</b>	<b>33.1</b>

1/ Variación en valores reales

FUENTE : Superintendencia de Banca y Seguros (SBS)

ELABORACIÓN: BCRP, Sede Regional Piura. Departamento de Estudios Económicos

## **INFORMACIÓN ESTADÍSTICA MENSUAL**

ANEXO 1

TUMBES: PRODUCCIÓN AGROPECUARIA  
(TM)

	2008						2008	2009							
	JUL	AGO	SEP	OCT	NOV	DIC	ENE-DIC	ENE	FEB	MAR	ABR	MAY	JUN	JUL	AGO
<b>AGRÍCOLA</b>															
Arroz	2 700	3 065	20	111	13 975	41 297	111 279	8 640	0	0	0	21 840	34 659	6 896	20
Cacao	0	0	0	0	0	0	12	24	22	23	16	17	16	23	15
Frijol Caupi	64	69	2	12	4	4	189	2	0	0	3	22	0	5	38
Limón	65	51	46	58	144	349	3 083	502	467	353	305	271	200	152	125
Maíz Amarillo	26	64	34	187	190	39	2 211	57	34	14	9	1 285	1 308	29	25
Maíz Choclo	41	89	84	101	53	5	579	65	52	39	7	14	45	70	66
Mango	0	0	0	0	37	165	576	156	0	0	0	0	0	0	0
Melón	0	0	0	0	1	0	55	0	0	0	8	15	0	0	0
Plátano	2 473	2 220	2 148	2 531	2 777	3 185	38 619	4 014	4 856	5 216	5 166	4 770	4 965	5 027	5 033
Soya	2	4	0	6	13	7	34	26	4	0	0	37	8	2	0
Tabaco	0	0	0	0	0	0	0	0	0	0	0	0	0	0	0
Yuca	26	0	0	48	49	45	409	40	0	18	26	22	75	0	9
<b>PECUARIO</b>															
Carne de ave	8	8	13	16	15	19	120	12	6	11	6	5	6	7	9
Carne de caprino	20	20	21	19	17	19	216	20	19	20	21	21	22	23	23
Carne de ovino	6	6	6	7	6	7	69	6	6	7	7	7	7	7	8
Carne de porcino	35	29	42	39	34	38	402	31	41	43	45	10	21	23	26
Carne de vacuno	49	47	57	62	56	63	601	52	52	67	71	66	71	78	80
Huevos	3	3	3	3	3	3	36	3	3	3	3	4	3	3	3
Leche	45	44	37	35	32	33	455	34	29	45	55	46	47	47	47

FUENTE : Dirección del Ministerio de Agricultura Tumbes

EIABORACIÓN: Dpto. de Estudios Económicos BCRP - Sede Regional Piura

**ANEXO 2**

**TUMBES: PRODUCCIÓN PESQUERA  
(T.M.)**

	2008					2008	2009							
	AGO	SEP	OCT	NOV	DIC	ENE-DIC	ENE	FEB	MAR	ABR	MAY	JUN	JUL	AGO
<b>CHD 1/</b>	<b>4 030</b>	<b>2 943</b>	<b>4 468</b>	<b>3 947</b>	<b>4 122</b>	<b>49 606</b>	<b>4 332</b>	<b>2 983</b>	<b>3 452</b>	<b>3 934</b>	<b>3 176</b>	<b>3 636</b>	<b>3 494</b>	<b>2 797</b>
Congelado	3 695	2 558	3 380	2 741	2 714	36 443	2 849	2 197	2 563	2 588	1 844	2 548	2 327	1 789
Curado	8	8	8	8	8	96	8	8	8	8	8	8	8	8
Fresco	327	377	1 080	1 198	1 400	13 067	1 475	778	881	1 338	1 324	1 080	1 159	1 000
<b>TOTAL</b>	<b>4 030</b>	<b>2 943</b>	<b>4 468</b>	<b>3 947</b>	<b>4 122</b>	<b>49 606</b>	<b>4 332</b>	<b>2 983</b>	<b>3 452</b>	<b>3 934</b>	<b>3 176</b>	<b>3 636</b>	<b>3 494</b>	<b>2 797</b>

1/ Consumo Humano Directo

**FUENTE** : Dirección del Ministerio de Pesquería - Tumbes

**ELABORACIÓN:** Dpto. de Estudios Económicos BCRP - Sede Regional Piura



ANEXO 3

TUMBES: EXPORTACIONES FOB POR GRUPOS DE PRODUCTO 1/  
(MILES US\$)

TIPO	2008					2008	2009							
	AGO	SEP	OCT	NOV	DIC	ENE-DIC	ENE	FEB	MAR	ABR	MAY	JUN	JUL	AGO
<b>I. PRODUCTOS TRADICIONALES</b>	<b>1 053</b>	<b>1 234</b>	<b>794</b>	<b>951</b>	<b>353</b>	<b>5 197</b>	<b>1 345</b>	<b>1 700</b>	<b>2 517</b>	<b>1 517</b>	<b>3 460</b>	<b>5 399</b>	<b>6 484</b>	<b>1 360</b>
AGRÍCOLAS	1 053	1 234	794	951	353	5 197	1 345	1 700	2 517	1 517	3 460	5 399	6 484	1 360
<b>II. PRODUCTOS NO TRADICIONALES</b>	<b>6 768</b>	<b>6 062</b>	<b>4 172</b>	<b>6 428</b>	<b>5 878</b>	<b>77 936</b>	<b>7 967</b>	<b>11 888</b>	<b>12 523</b>	<b>8 804</b>	<b>5 504</b>	<b>8 206</b>	<b>7 667</b>	<b>7 175</b>
AGROPECUARIOS	727	771	513	1 555	2 165	16 216	3 330	4 770	4 966	4 478	1 129	1 221	1 920	2 108
PESQUEROS	5 987	5 141	3 571	4 831	3 617	61 002	4 539	7 094	7 422	4 235	4 330	6 976	5 043	5 051
MADERAS Y PAPELES	4	4	0	4	0	27	0	3	0	0	45	0	0	3
METAL MECÁNICO	2	51	6	0	11	71	45	0	5	91	0	0	0	0
MINERIA NO METALICA	0	0	0	0	0	0	0	0	0	0	0	0	5	0
TEXTIL	39	30	15	38	32	310	14	0	123	0	0	0	673	0
SIDERO METALURGICO	0	1	0	0	0	1	0	0	0	0	0	0	0	0
QUIMICOS	0	63	39	0	53	159	36	11	0	0	0	8	26	12
RESTO DE PRODUCTOS NO TRADICIONALES	9	0	28	1	0	151	3	10	6	0	0	0	0	0
<b>TOTAL EXPORTACIONES</b>	<b>7 821</b>	<b>7 296</b>	<b>4 966</b>	<b>7 379</b>	<b>6 231</b>	<b>83 133</b>	<b>9 312</b>	<b>13 588</b>	<b>15 040</b>	<b>10 322</b>	<b>8 965</b>	<b>13 605</b>	<b>14 151</b>	<b>8 534</b>

1/ Cifras preliminares

FUENTE: SUNAT.

ELABORACION: BCRP. Sede Regional Piura. Departamento de Estudios Económicos

**ANEXO 4**

**TUMBES: EXPORTACIONES DE PRODUCTOS TRADICIONALES 1/  
(Miles de US\$)**

TIPO	2008					2008	2009							
	AGO	SEP	OCT	NOV	DIC	ENE-DIC	ENE	FEB	MAR	ABR	MAY	JUN	JUL	AGO
<b>AGRICOLAS</b>	<b>1 053</b>	<b>1 234</b>	<b>794</b>	<b>951</b>	<b>353</b>	<b>5 197</b>	<b>1 345</b>	<b>1 700</b>	<b>2 517</b>	<b>1 517</b>	<b>3 460</b>	<b>5 399</b>	<b>3 242</b>	<b>1 360</b>
Azúcar														
Volúmen (TM)	0	117	81	96	160	790	192	64	194	62	106	0	0	0
Valor(Miles US\$)	0	11	7	9	14	71	17	6	17	5	8	0	0	0
Café														
Volúmen (TM)	734	945	535	717	238	4 022	1 026	1 311	1 379	1 033	1 526	2 650	1 647	674
Valor(Miles US\$)	1 053	1 224	787	942	339	5 126	1 328	1 691	2 497	1 512	3 440	5 399	3 235	1 356
Otros Productos Tradicionales														
Volúmen (TM)	0	0	0	0	0	0	0	5	5	0	18	0	14	7
Valor(Miles US\$)	0	0	0	0	0	0	0	4	4	0	12	0	7	4
<b>TOTAL</b>	<b>1 053</b>	<b>1 234</b>	<b>794</b>	<b>951</b>	<b>353</b>	<b>5 197</b>	<b>1 345</b>	<b>1 700</b>	<b>2 517</b>	<b>1 517</b>	<b>3 460</b>	<b>5 399</b>	<b>3 242</b>	<b>1 360</b>

1/ Cifras preliminares

FUENTE: SUNAT

ELABORACIÓN: BCRP, Sede Regional Piura. Departamento de Estudios Económicos

ANEXO 5

TUMBES: EXPORTACIONES DE PRODUCTOS NO TRADICIONALES 1/  
(Miles de US\$)

TIPO	2008					2008	2009							
	AGO	SEP	OCT	NOV	DIC	ENE-DIC	ENE	FEB	MAR	ABR	MAY	JUN	JUL	AGO
<b>AGROPECUARIOS</b>	<b>727</b>	<b>771</b>	<b>513</b>	<b>1 555</b>	<b>2 165</b>	<b>16 216</b>	<b>3 330</b>	<b>4 770</b>	<b>4 966</b>	<b>4 478</b>	<b>1 129</b>	<b>1 221</b>	<b>1 920</b>	<b>2 108</b>
CEREALES Y SUS PREPARACIONES	140	0	0	903	307	6 046	2 071	3 883	4 090	3 947	406	0	0	0
FRUTAS	319	412	489	579	501	5 442	661	741	732	521	404	397	1 018	483
LEGUMBRES	268	353	25	74	1 357	4 696	598	143	131	0	310	824	902	433
PRODUCTOS VEGETALES DIVERSOS	0	0	0	0	0	0	0	0	2	2	5	0	0	1 192
TE, CAFÉ, CACAO Y ESENCIAS	0	0	0	0	0	23	0	0	0	0	0	0	0	0
RESTO DE PRODUCTOS AGROPECUARIOS	0	6	0	0	0	8	0	2	11	9	4	0	0	0
<b>PESQUEROS</b>	<b>5 987</b>	<b>5 141</b>	<b>3 571</b>	<b>4 831</b>	<b>3 617</b>	<b>61 002</b>	<b>4 539</b>	<b>7 094</b>	<b>7 422</b>	<b>4 235</b>	<b>4 330</b>	<b>6 976</b>	<b>5 043</b>	<b>5 051</b>
CRUSTACEOS Y MOLUSCOS	5 535	4 832	3 490	4 783	3 557	57 447	4 031	6 080	6 952	4 096	4 082	6 772	4 889	4 858
HARINA DE PESCADO			0	0	0									
PESCADO CONGELADO	0	4	0	3	0	2 074	508	967	414	139	249	165	154	140
PESCADO SECO	0	0	7	0	0	7	0	0	0	0	0	0	0	0
PREPARACIONES Y CONSERVAS	230	181	7	28	0	957	0	34	24	0	0	6	0	53
RESTO PRODUCTOS PESQUEROS	222	123	66	17	61	518	0	13	33	0	0	33	0	0
<b>MADERAS Y PAPELES</b>	<b>4</b>	<b>4</b>	<b>0</b>	<b>4</b>	<b>0</b>	<b>27</b>	<b>0</b>	<b>3</b>	<b>0</b>	<b>0</b>	<b>45</b>	<b>0</b>	<b>0</b>	<b>3</b>
<b>METAL MECÁNICO</b>	<b>2</b>	<b>51</b>	<b>6</b>	<b>0</b>	<b>11</b>	<b>71</b>	<b>45</b>	<b>0</b>	<b>5</b>	<b>91</b>	<b>0</b>	<b>0</b>	<b>0</b>	<b>0</b>
<b>MINERIA NO METALICA</b>	<b>0</b>	<b>0</b>	<b>0</b>	<b>0</b>	<b>0</b>	<b>0</b>	<b>0</b>	<b>0</b>	<b>0</b>	<b>0</b>	<b>0</b>	<b>0</b>	<b>0</b>	<b>0</b>
<b>TEXTIL</b>	<b>39</b>	<b>30</b>	<b>15</b>	<b>38</b>	<b>32</b>	<b>310</b>	<b>14</b>	<b>0</b>	<b>123</b>	<b>0</b>	<b>0</b>	<b>0</b>	<b>673</b>	<b>0</b>
SIDERO METALURGICO	0	1	0	0	0	1	0	0	0	0	0	0	0	0
QUIMICO	0	63	39	0	53	159	36	11	0	0	0	8	26	12
<b>RESTO DE PRODUCTOS NO TRADICIONALES</b>	<b>9</b>	<b>0</b>	<b>28</b>	<b>1</b>	<b>0</b>	<b>151</b>	<b>3</b>	<b>10</b>	<b>6</b>	<b>0</b>	<b>0</b>	<b>0</b>	<b>0</b>	<b>0</b>
<b>TOTAL</b>	<b>6 768</b>	<b>6 062</b>	<b>4 172</b>	<b>6 428</b>	<b>5 878</b>	<b>77 936</b>	<b>7 967</b>	<b>11 888</b>	<b>12 523</b>	<b>8 804</b>	<b>5 504</b>	<b>8 206</b>	<b>7 662</b>	<b>7 175</b>

1/ Cifras preliminares

FUENTE: SUNAT.

ELABORACION: BCRP. Sede Regional Piura. Departamento de Estudios Económicos

**TUMBES: EXPORTACIONES FOB POR BLOQUE ECONÓMICO Y PAISES**  
(Miles de US\$)

BLOQUE ECONOMICO	2008					2008	2009							
	AGO	SEP	OCT	NOV	DIC	ENE-DIC	ENE	FEB	MAR	ABR	MAY	JUN	JUL	AGO
<b>I. AMÉRICA</b>	<b>5 349</b>	<b>4 464</b>	<b>3 250</b>	<b>6 124</b>	<b>5 085</b>	<b>61 430</b>	<b>7 514</b>	<b>10 846</b>	<b>12 877</b>	<b>9 274</b>	<b>6 755</b>	<b>11 160</b>	<b>10 657</b>	<b>5 854</b>
TLCAN	3 607	2 528	2 101	4 098	2 850	43 234	3 292	5 061	5 871	3 699	2 561	4 736	2 558	4 160
Canadá	0	0	7	0	0	7	0	0	10	20	20	10	41	10
Estados Unidos	3 607	2 528	2 094	4 098	2 850	43 226	3 292	5 061	5 861	3 678	2 541	4 725	2 517	4 149
Mexico	0	0	0	0	0	0	0	0	0	0	0	0	0	0
CAN	1 742	1 935	1 127	2 002	2 189	17 910	4 154	5 785	6 918	5 575	4 194	6 424	8 099	1 695
Bolivia	0	0	0	0	0	0	0	0	123	85	0	0	673	0
Colombia	1 445	1 556	657	1 919	1 790	15 373	3 957	5 705	6 679	5 459	4 156	6 197	7 352	1 693
Ecuador	297	379	470	83	399	2 537	197	80	116	31	37	227	74	1
Venezuela	0	0	0	0	0	0	0	0	0	0	0	0	0	0
CHILE	0	0	0	0	0	0	0	0	0	0	0	0	0	0
PANAMÁ	0	0	0	0	0	0	0	0	0	0	0	0	0	0
Resto de América	0	0	22	23	45	286	68	88			0	0	0	0
<b>II. EUROPA</b>	<b>2 357</b>	<b>2 534</b>	<b>1 517</b>	<b>935</b>	<b>890</b>	<b>19 095</b>	<b>1 571</b>	<b>2 430</b>	<b>1 790</b>	<b>861</b>	<b>1 841</b>	<b>2 208</b>	<b>2 970</b>	<b>1 072</b>
UNIÓN EUROPEA	2 357	2 515	1 495	935	890	19 053	1 571	2 430	1 721	861	1 841	2 208	2 970	1 072
Alemania	126	117	146	125	101	2 233	165	216	170	201	110	93	278	80
Bélgica	0	0	0	0	0	12	0	0	201	0	0	95	249	0
España	1 287	1 951	351	117	144	9 606	497	1 162	822	335	506	1 096	1 165	633
Francia	0	0	668	210	245	2 069	541	230	314	0	845	747	852	147
Italia	168	180	154	117	53	1 626	103	29	28	217	115	121	251	86
Países Bajos	776	267	176	366	256	3 095	266	742	128	109	265	57	174	127
Resto de la UE	0	0	0	0	90	413	0	51	58	0	0	0	0	0
RESTO EUROPA	0	20	22	0	0	41	0	0	69	0	0	0	0	0
<b>III. ASIA</b>	<b>115</b>	<b>298</b>	<b>200</b>	<b>320</b>	<b>256</b>	<b>2 322</b>	<b>230</b>	<b>312</b>	<b>373</b>	<b>190</b>	<b>192</b>	<b>237</b>	<b>525</b>	<b>298</b>
China	0	142	0	34	21	215	0	34	24	0	0	0	0	32
Japón	115	156	196	286	225	1 882	230	278	336	190	192	237	525	266
Hong Kong	0	0	3	0	10	15	0		13	0	0	0	0	0
Taiwan	0	0	0	0	0	104	0	0	0	0	0	0	0	0
Resto de Asia	0	0	0	0	0	107	0	0	0	0	0	0	0	0
<b>IV. OCEANÍA</b>	<b>0</b>	<b>0</b>	<b>0</b>	<b>0</b>	<b>0</b>	<b>0</b>	<b>0</b>	<b>0</b>	<b>0</b>	<b>0</b>	<b>132</b>	<b>0</b>	<b>0</b>	<b>1</b>
<b>V. AFRICA</b>	<b>0</b>	<b>0</b>	<b>0</b>	<b>0</b>	<b>0</b>	<b>0</b>	<b>0</b>	<b>0</b>	<b>0</b>	<b>0</b>	<b>0</b>	<b>0</b>	<b>0</b>	<b>0</b>
<b>TOTAL</b>	<b>7 821</b>	<b>7 296</b>	<b>4 966</b>	<b>7 379</b>	<b>6 231</b>	<b>82 847</b>	<b>9 315</b>	<b>13 588</b>	<b>15 040</b>	<b>10 325</b>	<b>8 920</b>	<b>13 605</b>	<b>14 151</b>	<b>7 225</b>

1/ Cifras preliminares

FUENTE: SUNAT.

ELABORACION: BCRP. Sede Regional Piura. Departamento de Estudios Económicos

ANEXO 7

TUMBES: IMPORTACIONES POR USO O DESTINO ECONOMICO 1/  
(Miles de US\$)

RUBROS	2008					2008	2009								
	AGO	SEP	OCT	NOV	DIC	ENE-DIC	ENE	FEB	MAR	ABR	MAY	JUN	JUL	AGO	
<b>I. BIENES DE CONSUMO</b>	<b>3 966</b>	<b>4 423</b>	<b>4 784</b>	<b>5 579</b>	<b>4 620</b>	<b>51 646</b>	<b>3 239</b>	<b>3 151</b>	<b>5 379</b>	<b>3 613</b>	<b>3 212</b>	<b>3 517</b>	<b>4 041</b>	<b>3 671</b>	
Bienes de consumo no duradero	1 766	3 223	2 648	611	1 963	1 978	28 018	2 123	2 059	3 250	2 095	1 920	2 388	2 437	2 270
Bienes de consumo duradero	2 200	1 200	2 135	946	3 616	2 642	23 627	1 116	1 092	2 129	1 518	1 292	1 129	1 604	1 401
<b>II. MATERIAS PRIMAS Y PRODUCTOS INTERMEDIOS</b>	<b>2 432</b>	<b>2 506</b>	<b>2 853</b>	<b>2 260</b>	<b>2 208</b>	<b>2 780</b>	<b>28 404</b>	<b>2 084</b>	<b>1 830</b>	<b>1 834</b>	<b>1 664</b>	<b>1 392</b>	<b>1 495</b>	<b>1 678</b>	<b>1 405</b>
Combustibles, lubricantes y prod. conexos	1	0	3 389	0	53	86	86	0	0	0	2	0	0	0	0
Materia prima para la agricultura	594	497	585	644	671	984	6 588	752	528	453	394	334	408	297	320
Materia prima para la industria	1 838	2 009	2 264	227	1 537	1 743	21 730	1 332	1 302	1 381	1 268	1 057	1 086	1 380	1 084
<b>III. BIENES DE CAPITAL Y MATERIALES DE CONSTRUCCIÓN</b>	<b>684</b>	<b>151</b>	<b>413</b>	<b>835</b>	<b>2 661</b>	<b>2 197</b>	<b>12 108</b>	<b>232</b>	<b>239</b>	<b>344</b>	<b>588</b>	<b>233</b>	<b>384</b>	<b>1 097</b>	<b>1 658</b>
Para la agricultura	2	24	10 795	76	26	245	245	26	65	77	3	1	0	8	38
Para la construcción	81	52	24 365	25	30	1 751	1 751	39	1	93	33	75	226	876	1 533
Para la industria	472	75	286 119	2 503	1 098	8 617	8 617	164	173	170	546	115	157	211	87
Equipo de Transporte	128	1	92 557	57	1 043	1 496	1 496	2	0	4	6	42	0	3	0
<b>IV. OTROS BIENES</b>	<b>0</b>	<b>0</b>	<b>250</b>	<b>0</b>	<b>0</b>	<b>12</b>	<b>12</b>	<b>3</b>	<b>0</b>	<b>0</b>	<b>0</b>	<b>0</b>	<b>0</b>	<b>0</b>	<b>0</b>
<b>TOTAL</b>	<b>7 082</b>	<b>7 080</b>	<b>8 051</b>	<b>902</b>	<b>10 448</b>	<b>9 597</b>	<b>92 170</b>	<b>5 559</b>	<b>5 220</b>	<b>7 557</b>	<b>5 865</b>	<b>4 836</b>	<b>5 395</b>	<b>6 816</b>	<b>6 733</b>

1/ Cifras preliminares

FUENTE: SUNAT

ELABORACION: BCRP, Sede Regional Piura, Departamento de Estudios Económicos

**ANEXO 8**

**TUMBES: INGRESOS CORRIENTES DEL GOBIERNO CENTRAL 1/  
(Miles de nuevos soles)**

	2008					2008	2009							
	AGO	SEP	OCT	NOV	DIC	ENE-DIC	ENE	FEB	MAR	ABR	MAY	JUN	JUL	AGO
<b>I. Ingresos Tributarios</b>	<b>6 762</b>	<b>6 722</b>	<b>8 708</b>	<b>8 976</b>	<b>8 816</b>	<b>88 581</b>	<b>6 475</b>	<b>5 982</b>	<b>7 272</b>	<b>5 739</b>	<b>5 894</b>	<b>5 214</b>	<b>6 092</b>	<b>7 023</b>
1. Impuesto a la Renta	1 190	1 227	1 262	1 004	1 122	13 440	1 315	1 052	1 460	1 185	898	836	1 041	1 133
. Personas Naturales	286	282	309	229	251	3,436	355	218	258	244	217	238	266	266
. Personas Jurídicas	810	907	943	728	862	9,269	948	807	928	674	591	537	758	849
. Regularización	95	38	10	47	8	736	12	26	274	266	90	61	17	19
2. Impuesto a la Importación	163	182	178	142	190	3,533	176	198	193	114	102	64	126	134
3. Impuesto a la Prod. y Cons.	4,944	4,812	6,734	7,471	7,054	66 184	4,642	4,432	5,274	4,070	4,496	4,074	4,517	5,474
I.G.V.	4 739	4 412	6 031	6 937	6 937	63 433	4 581	4 292	5 115	4 003	4 332	3 771	4 227	5 337
. Operaciones Internas	875	679	1,166	944	1,043	11,784	1,259	895	893	951	992	940	905	1,352
. Operaciones Externas	3 864	3 733	4 865	5 993	5 894	51,649	3 322	3 396	4 221	3 052	3 340	2 831	3 322	3 985
I.S.C.	205	400	703	534	117	2,751	61	141	159	67	164	303	290	137
4. Otros	465	501	534	359	450	5,423	342	300	345	371	398	241	408	282
5. Devoluciones	0	0	0	0	0	0	0	0	0	0	0	0	0	0
<b>II. Ingresos No Tributarios</b>	<b>23</b>	<b>17</b>	<b>55</b>	<b>87</b>	<b>13</b>	<b>343</b>	<b>13</b>	<b>36</b>	<b>16</b>	<b>12</b>	<b>67</b>	<b>17</b>	<b>19</b>	<b>16</b>
<b>TOTAL</b>	<b>6 785</b>	<b>6 739</b>	<b>8 763</b>	<b>9 062</b>	<b>8 829</b>	<b>88 924</b>	<b>6 487</b>	<b>6 018</b>	<b>7 287</b>	<b>5 751</b>	<b>5 961</b>	<b>5 231</b>	<b>6 112</b>	<b>7 039</b>

FUENTE: Superintendencia Nacional de Administración Tributaria - SUNAT

ELABORACION: BCRP. Sede Regional Piura. Departamento de Estudios Económicos

ANEXO 9

**TUMBES: DEPÓSITOS Y OBLIGACIONES DEL SISTEMA FINANCIERO**  
(Saldos en miles de nuevos soles)

	2008					2009							
	AGO	SEP	OCT	NOV	DIC	ENE	FEB	MAR	ABR	MAY	JUN	JUL	AGO
<b>I. SISTEMA BANCARIO</b>	<b>68 789</b>	<b>65 615</b>	<b>68 794</b>	<b>71 340</b>	<b>73 322</b>	<b>76 655</b>	<b>76 834</b>	<b>77 101</b>	<b>74 633</b>	<b>74 371</b>	<b>71 896</b>	<b>71 381</b>	<b>72 985</b>
<b>Banca Múltiple</b>	<b>67 397</b>	<b>64 201</b>	<b>67 362</b>	<b>69 887</b>	<b>71 884</b>	<b>76 655</b>	<b>76 834</b>	<b>77 101</b>	<b>74 633</b>	<b>74 371</b>	<b>71 896</b>	<b>71 381</b>	<b>72 985</b>
Crédito	26 602	24 109	24 319	25 428	27 450	28 755	27 418	28 601	27 442	28 282	27 892	28 973	28 131
Interbank	4 430	4 229	4 840	5 255	4 558	5 107	5 710	5 088	5 666	4 721	5 226	5 007	4 872
Continental	25 843	24 126	25 653	24 565	26 160	27 400	27 684	27 975	26 689	26 855	25 608	25 302	26 314
Financiero	6 787	6 886	6 863	8 097	7 193	7 941	8 671	8 809	8 506	8 506	7 946	6 416	7 426
Mi Banco	1 985	1 916	2 286	2 653	2 912	3 382	2 787	2 617	2 489	2 608	2 745	2 887	2 575
Scotiabank	1 749	2 934	3 403	3 887	3 612	4 070	4 564	4 010	3 841	3 399	2 478	2 796	3 667
<b>Banca de Consumo</b>	<b>1 392</b>	<b>1 414</b>	<b>1 432</b>	<b>1 453</b>	<b>1 439</b>	<b>0</b>	<b>0</b>	<b>0</b>	<b>0</b>	<b>0</b>	<b>0</b>	<b>0</b>	<b>0</b>
Del Trabajo	1 392	1 414	1 432	1 453	1 439	0	0	0	0	0	0	0	0
<b>II. INSTITUCIONES DE MICROFINANZAS</b>	<b>39 671</b>	<b>39 847</b>	<b>39 026</b>	<b>38 743</b>	<b>40 397</b>	<b>41 644</b>	<b>41 569</b>	<b>40 990</b>	<b>40 734</b>	<b>40 880</b>	<b>41 528</b>	<b>42 943</b>	<b>43 257</b>
CMAC Sullana	24 314	24 613	24 037	23 144	24 521	25 339	25 090	23 957	24 175	24 269	24 785	26 053	26 619
CMAC Piura	8 525	8 450	8 516	8 842	8 599	8 761	9 155	9 503	8 983	8 949	8 825	9 063	8 795
CMAC Trujillo	5 793	5 566	5 434	5 646	6 157	6 388	6 151	6 246	6 203	6 246	6 493	6 404	6 277
Caja NUESTRA GENTE (*)	1 038	1 218	1 039	1 111	1 119	1 156	1 174	1 283	1 373	1 416	1 424	1 422	1 565
<b>EMPRESAS FINANCIERAS</b>	<b>0</b>	<b>0</b>	<b>0</b>	<b>0</b>	<b>0</b>	<b>1 416</b>	<b>1 434</b>	<b>1 337</b>	<b>1 312</b>	<b>1 344</b>	<b>1 341</b>	<b>1 213</b>	<b>1 199</b>
Crediscotia Financiera	0	0	0	0	0	1 416	1 434	1 337	1 312	1 344	1 341	1 213	1 199
FINANCIERA TFC S A	0	0	0	0	0	0	0	0	0	0	0	0	0
FINANCIERA EDYFICAR	0	0	0	0	0	0	0	0	0	0	0	0	0
<b>TOTAL</b>	<b>108 459</b>	<b>105 462</b>	<b>107 820</b>	<b>110 083</b>	<b>113 720</b>	<b>119 716</b>	<b>119 836</b>	<b>119 427</b>	<b>116 678</b>	<b>116 595</b>	<b>114 764</b>	<b>115 537</b>	<b>117 441</b>
En M/N	71 813	69 928	70 315	72 737	74 259	77 878	77 517	76 854	76 685	76 152	76 055	77 028	78 376
En M/E	36 647	35 533	37 506	37 346	39 461	41 838	42 319	42 574	39 993	40 443	38 709	38 510	39 065

(\*) Mediante Resolución SBS N° 3855-2008 del 25/07/2008 se autorizó la fusión por absorción de la CRAC

Nor Perú con la CRAC Cajasur y la EDPYME Crear Tacna bajo la denominación de CRAC Nuestra Gente S.A.A., a partir del 01/08/2008.

\* Miembro del Grupo Scotiabank

FUENTE: SUPERINTENDENCIA DE BANCA Y SEGUROS

ELABORACION: BCRP. Sede Regional Piura. Departamento de Estudios Económicos

ANEXO 10

**TUMBES: CRÉDITO DEL SISTEMA FINANCIERO**  
(Miles de Nuevos Soles)

ENTIDADES FINANCIERAS	2008					2009							
	AGO	SEP	OCT	NOV	DIC	ENE	FEB	MAR	ABR	MAY	JUN	JUL	AGO
<b>I. SISTEMA BANCARIO</b>	<b>194 206</b>	<b>197 468</b>	<b>173 184</b>	<b>213 831</b>	<b>218 058</b>	<b>210 536</b>	<b>213 528</b>	<b>212 724</b>	<b>210 218</b>	<b>209 714</b>	<b>212 306</b>	<b>212 610</b>	<b>212 659</b>
<b>Banca Múltiple</b>	<b>186 895</b>	<b>192 612</b>	<b>168 148</b>	<b>206 324</b>	<b>210 546</b>	<b>210 536</b>	<b>213 528</b>	<b>212 724</b>	<b>210 218</b>	<b>209 714</b>	<b>212 306</b>	<b>212 610</b>	<b>212 659</b>
Crédito	51 508	53 377	22 249	56 666	57 187	55 691	55 932	55 779	54 696	54 427	55 670	56 207	56 806
Continental	43 698	46 096	48 344	48 072	48 936	48 014	48 696	48 431	45 737	45 589	46 233	46 265	45 144
Interbank	9 261	7 524	7 932	7 886	9 425	9 944	10 123	9 462	9 925	9 441	10 217	9 861	8 941
Financiero	50 955	51 165	51 157	51 884	51 495	51 229	50 773	50 261	50 211	50 146	49 674	49 301	50 361
Mi Banco	16 143	17 741	19 949	21 663	22 680	23 580	24 265	24 790	24 766	24 848	25 009	25 269	26 472
Scotiabank	15 330	16 709	18 517	20 152	20 824	22 079	23 738	24 001	24 883	25 264	25 503	25 706	24 935
<b>Banca de Consumo</b>	<b>7 311</b>	<b>4 856</b>	<b>5 036</b>	<b>7 507</b>	<b>7 512</b>	<b>0</b>	<b>0</b>	<b>0</b>	<b>0</b>	<b>0</b>	<b>0</b>	<b>0</b>	<b>0</b>
Del Trabajo	7 311	4 856	5 036	7 507	7 512	0	0	0	0	0	0	0	0
<b>II. INSTITUCIONES DE MICROFINANZAS</b>	<b>127 258</b>	<b>132 259</b>	<b>136 059</b>	<b>141 151</b>	<b>141 646</b>	<b>148 644</b>	<b>150 848</b>	<b>152 370</b>	<b>159 996</b>	<b>161 996</b>	<b>162 686</b>	<b>165 229</b>	<b>167 968</b>
CMAC Sullana	67 525	70 096	71 524	72 737	73 805	73 539	74 029	75 108	76 340	76 356	76 334	76 260	76 433
CMAC Piura	37 261	39 195	40 659	43 793	42 355	41 978	42 820	42 843	43 676	44 379	44 256	46 033	47 213
CMAC Trujillo	13 646	13 837	14 414	14 692	14 800	14 742	15 050	15 566	16 338	16 836	17 409	17 433	18 194
Caja NUESTRA GENTE (*)	4 488	4 663	4 823	5 047	5 170	5 276	5 514	5 932	6 256	6 735	7 069	7 436	7 869
EDPYME Efectiva	2 999	3 083	3 188	3 332	3 824	3 830	3 877	3 871	3 801	3 977	3 717	3 870	3 941
Crediscotía Financiera	0	0	0	0	0	7 553	7 832	7 307	11 804	11 882	12 089	12 387	12 550
FINANCIERA TFC S A	1 246	1 234	1 253	1 300	1 412	1 417	1 394	1 383	1 395	1 436	1 392	1 374	1 326
FINANCIERA EDYFICAR	93	151	198	249	279	309	332	360	387	396	420	437	441
<b>SISTEMA FINANCIERO</b>	<b>321 464</b>	<b>329 727</b>	<b>309 243</b>	<b>354 982</b>	<b>359 704</b>	<b>359 180</b>	<b>364 376</b>	<b>365 094</b>	<b>370 214</b>	<b>371 710</b>	<b>374 992</b>	<b>377 839</b>	<b>380 627</b>
M/N	259 568	266 806	253 258	290 042	291 887	293 495	299 452	302 439	310 796	313 822	317 586	320 548	325 433
M/E	61 895	62 921	55 984	64 940	67 817	65 686	64 924	62 655	59 418	57 888	57 406	57 291	55 194

(\*) Mediante Resolución SBS N° 3855-2008 del 25/07/2008 se autorizó la fusión por absorción de la CRAC Nor Perú con la CRAC Cajasur y la EDPYME Crear Tacna bajo la denominación de CRAC Nuestra Gente S.A.A., a partir del 01/08/2008.

FUENTE: SUPERINTENDENCIA DE BANCA Y SEGUROS

ELABORACION: BCRP. Sede Regional Piura. Departamento de Estudios Económicos



ANEXO 11

**TUMBES: CARTERA PESADA EN EL SISTEMA FINANCIERO**  
(En porcentajes)

ENTIDADES FINANCIERAS	2008					2009							
	AGO	SEP	OCT	NOV	DIC	ENE	FEB	MAR	ABR	MAY	JUN	JUL	AGO
<b>A. BANCA MULTIPLE</b>	<b>1.20</b>	<b>1.30</b>	<b>1.30</b>	<b>1.13</b>	<b>1.60</b>	<b>1.70</b>	<b>1.80</b>	<b>1.90</b>	<b>2.20</b>	<b>1.90</b>	<b>1.40</b>	<b>1.60</b>	<b>1.63</b>
. Crédito	2.09	2.09	2.09	2.09	2.09	2.11	2.62	2.62	16.21	43.44	42.07	42.07	42.07
. Continental	0.23	0.23	0.23	0.21	0.51	0.70	0.69	0.69	0.39	0.27	0.27	0.21	0.21
. Interbank	0.43	0.35	0.25	0.25	1.19	1.20	0.08	0.08	0.33	0.96	0.99	1.55	1.55
. Scotiabank	0.38	0.38	0.38	0.40	0.66	0.69	0.78	0.78	2.53	2.55	2.55	2.60	2.60
. Mi Banco	2.82	2.60	2.46	2.80	2.49	2.60	2.75	2.75	3.00	4.06	3.55	3.60	3.60
. Del Trabajo	2.28	2.28	2.82	2.99	3.46	-	-	-	-	-	-	-	-
<b>B. INSTITUCIONES DE MICROFINANZAS</b>	<b>3.21</b>	<b>3.04</b>	<b>3.16</b>	<b>2.83</b>	<b>3.02</b>	<b>3.90</b>	<b>5.50</b>	<b>5.62</b>	<b>5.30</b>	<b>5.10</b>	<b>4.80</b>	<b>4.94</b>	<b>5.04</b>
. CMAC Piura	4.03	3.81	3.81	3.70	3.50	3.69	3.98	3.48	3.31	3.32	3.42	3.65	3.68
. CMAC Sullana	2.39	2.25	2.25	2.32	2.11	2.20	4.05	3.39	4.08	6.13	5.83	5.85	5.85
. CMAC Trujillo	3.46	3.48	3.49	3.49	3.52	3.54	5.54	5.65	6.10	6.10	6.00	6.70	6.70
. Caja NUESTRA GENTE (*)	2.30	2.40	2.40	2.40	1.30	1.60	1.70	1.70	1.90	2.30	2.30	1.50	1.54
. EDPYME EFECTIVA	3.20	2.70	2.70	2.80	2.40	2.90	3.30	3.20	4.60	7.00	4.30	4.10	4.14
<b>EMPRESAS FINANCIERAS</b>	5.40	4.70	4.70	4.70	5.20	3.80	7.60	5.90	2.10	1.30	1.00	1.00	1.04
<b>TOTAL</b>	<b>3.00</b>	<b>3.10</b>	<b>3.10</b>	<b>3.14</b>	<b>2.90</b>	<b>3.40</b>	<b>3.40</b>	<b>3.40</b>	<b>3.50</b>	<b>3.30</b>	<b>2.90</b>	<b>3.10</b>	<b>3.14</b>

(\*) Mediante Resolución SBS N° 3855-2008 del 25/07/2008 se autorizó la fusión por absorción de la CRAC Nor Perú con la CRAC Cajasur y la EDPYME Crear Tacna bajo la denominación de CRAC Nuestra Gente S.A.A., a partir del 01/08/2008.

FUENTE: SUPERINTENDENCIA DE BANCA Y SEGUROS

ELABORACIÓN: Dpto. de Estudios Económicos BCRP - Sede Regional Piura

## Ficha Técnica

### Metodología del Cálculo del Indicador de Actividad Económica Regional

#### Cálculo del Indicador Regional

El Indicador de Actividad Económica Regional es un indicador parcial de corto plazo, que busca medir el desenvolvimiento de la economía departamental, a partir de la evolución de la actividad de los principales sectores. Los sectores considerados representan el 41,5 por ciento del Valor Agregado Bruto del departamento, publicado por el INEI.

El indicador se obtiene mediante la agregación ponderada de los índices sectoriales, utilizando como factor de ponderación la estructura porcentual anual del VAB del año 2007, calculado por el INEI.

$$IMAER = \sum_{i=1}^n I_{\text{sector } i(t)} * w_i$$

$I_i$  = Índice del sector  $i$  en el período (mes)  $t$   
 $n$  = Número de sectores que componen el índice  
 $w_i$  = Peso relativo ponderado del sector  $i$  en base a su contribución al PBI departamental 2007.

Los sectores que incluye el indicador son: agropecuario, pesca, manufactura, electricidad y agua, construcción, servicios gubernamentales y servicios financieros. En algunos casos, el valor de producción es virtualmente total (agricultura, pesca, electricidad y agua) y en otros (manufactura) parcial y aproximado a través de una muestra representativa.

#### Fuentes de información sectoriales:

- Para el sector agropecuario, el Ministerio de Agricultura. Para pesca, la información sobre pescado en estado fresco proviene de la Dirección Regional de Pesquería, mientras que la de congelado se obtiene del Ministerio de la Producción (boletín mensual).
- Para el sector manufactura, la única fuente es el Ministerio de la Producción que reporta mensualmente el dato de producción de congelado, dado que ésta es la única actividad industrial relevante en Tumbes.
- Para el sector electricidad y agua, las fuentes son: el Organismo Supervisor de la Inversión en

Energía y Minería (Osinergrmin) y la empresa Aguas de Tumbes S.A., respectivamente.

- Para el sector construcción, la fuente es la empresa Cementos Pacasmayo S.A.A..
- Para los sectores servicios gubernamentales y servicios financieros, las fuentes son el Ministerio de Economía y Finanzas (Sistema Integrado de Administración Financiera del Sector Público SIAF-SP) y la Superintendencia de Banca, Seguros y AFP, respectivamente.

#### Metodología sectorial

- El índice de los sectores agropecuario, pesca, hidrocarburos, manufactura, electricidad y agua, se calcula en base al Valor Bruto de Producción, de la siguiente manera:

$$Indice_{\text{sector } i} = \left[ \frac{VBP_{it}}{VBP_i \text{ prom. 2007}} \right] \times 100$$

en donde:

$i$  = Sector analizado

$VBP_{it}$  = Valor Bruto de la Producción del sector  $i$  del mes  $t$  a precios de 1994.

$VBP_i \text{ prom. 2007}$  = Valor Bruto de Producción promedio 2007 del sector  $i$  a precios de 1994.

- El valor bruto de producción (VBP) de los sectores agropecuario, pesca, electricidad y agua, se obtiene de la aplicación de los precios del año base (1994), a los volúmenes de producción de los sectores respectivos. Los precios del año base son los utilizados por la Dirección Nacional de Cuentas Nacionales del INEI.
- El VBP del sector construcción se estima de manera indirecta y se utiliza como información básica los despachos de cemento. En consecuencia, queda por fuera el dato de movimiento del sector atribuible a obra pública en infraestructura vial, que utiliza intensivamente asfalto y otros insumos.

- El VBP del sector servicios gubernamentales se calcula a partir del gasto en *Remuneraciones* y compra de *Bienes y Servicios* del Gobierno Regional, que se deflactan a precios del año 1994, utilizando el IPC de Lima Metropolitana. La fuente es el Ministerio de Economía y Finanzas
- El VBP del sector Servicios Financieros se calcula a partir de la sumatoria de los saldos de intermediación (créditos directos y depósitos) de las instituciones financieras que operan en el departamento, deflactados a precios de 1994, utilizando el IPC.

**Estructura del Indicador de Actividad  
Económica Regional**

<b>Sectores</b>	<b>Ponderación (%) /1</b>
Agropecuario	7.0%
Pesca	5.8%
Manufactura	5.7%
Construcción	5.9%
Electricidad y agua	1.5%
Servicios gubernamentales	13.8%
Servicios financieros /2	1.8%
<b>Total</b>	<b>41.5%</b>

/1 Peso relativo en la estructura del VAB departamental calculado por el INEI para el año 2007

/2 Corresponde al peso del sector financiero en el VAB nacional

**Tumbes: Indicador de Actividad Económica Regional - 2009**  
**(Variación porcentual respecto a similar mes del año anterior)**

<b>Sectores</b>	<b>Enero</b>	<b>Febrero</b>	<b>Marzo</b>	<b>Abril</b>	<b>Mayo</b>	<b>Junio</b>	<b>Julio</b>	<b>Agosto</b>
Agropecuario	36.8	-53.7	43.1	59.6	46.4	36.5	116.5	-9.9
Pesca	28.7	-3.8	31.8	-0.7	-30.3	-31.5	-28.5	-43.3
Manufactura	-38.8	-33.2	12.7	-30.5	-52.8	-34.8	-35.3	-45.9
Construcción			-8.8	-26.4	-26.2	-33.6	-81.2	-66.9
Electricidad y agua	-63.6	224.5				-65.9	-65.9	-41.6
Servicios Gubernamentales	-18.5	3.4	8.5	2.0	3.4	35.4	-2.7	-14.6
Servicios Financieros	22.7	23.9	24.9	23.6	23.9	17.3	15.4	13.7
<b>Total</b>	<b>-0.1</b>	<b>-5.0</b>	<b>6.7</b>	<b>1.5</b>	<b>-2.2</b>	<b>1.0</b>	<b>-1.4</b>	<b>-12.2</b>

Fuente: Ministerio de Agricultura, Ministerio de la Producción, Cementos Pacasmayo, empresas industriales, OSINERMIN, Aguas de Tumbes, MEF, SBS

Elaboración: BCRP, Sucursal Piura