



BANCO CENTRAL DE RESERVA DEL PERÚ

SUCURSAL DE PIURA

**SÍNTESIS ECONÓMICA DE PIURA
DICIEMBRE 2009¹**

DEPARTAMENTO ESTUDIOS ECONÓMICOS

¹ En la preparación de este documento intervinieron Mario Alvarado Tabacchi, Rosario Alama Salazar, Bersabeth Palacios Padrón y Kiel Arroyo Labán.

CONTENIDO

RESEÑA INTRODUCTORIA.....	2
I. ACTIVIDAD PRODUCTIVA Y EMPLEO.....	3
1.1. Producción.....	3
1.1.1 Producción Agropecuaria.....	3
1.1.2. Producción Pesquera.....	9
1.1.3. Producción Minera e Hidrocarburos.....	10
1.1.4. Producción Manufacturera.....	11
1.1.5. Construcción.....	13
1.1.6. Electricidad y Agua.....	13
1.1.7. Comercio: Encuestas de Ventas.....	14
II. TIPO DE CAMBIO.....	15
2.1. Tipo de cambio.....	15
III. SECTOR EXTERNO.....	16
3. 1. Exportaciones.....	16
3. 2. Importaciones.....	21
IV. FINANZAS PÚBLICAS.....	23
4.1. Gobierno Central.....	23
4.2. Gobierno Regional.....	23
4.3. Gobierno Local.....	25
V. MONEDA Y CRÉDITO.....	26
5.1. Depósitos del Sistema Financiero.....	26
5.2. Crédito del Sistema Financiero.....	26
5.3. Crédito a la Pequeña y Microempresa.....	29
VI. INFORMACIÓN ESTADÍSTICA.....	30
Anexo 1: Producción Agropecuaria.....	31
Anexo 2: Producción Pesquera.....	32
Anexo 3: Producción de hidrocarburos.....	33
Anexo 4: Producción Manufacturera (Índice 1994 = 100).....	34
Anexo 5: Producción Manufacturera (Variaciones Porcentuales).....	35
Anexo 6: Empleo Formal Urbano en Empresas de 10 y más Trabajadores en la ciudad de Piura, por Sector Económico.....	36
Anexo 7: Tipo de Cambio en el Mercado Paralelo en la ciudad de Piura.....	37
Anexo 8: Exportaciones FOB por Grupo de Producto.....	38
Anexo 9: Exportaciones de Productos Tradicionales.....	39
Anexo 10: Exportaciones de Productos No Tradicionales.....	40
Anexo 11: Exportaciones por Bloque Económico y países.....	41
Anexo 12: Importaciones por uso o destino económico.....	42
Anexo 13: Ingresos Corrientes del Gobierno Central.....	43
Anexo 14: Depósitos y Obligaciones del Sistema Financiero.....	44
Anexo 15: Crédito del Sistema Financiero.....	45
Anexo 16: Cartera Pesada en el Sistema Financiero.....	46
Ficha Técnica.....	47
Indicador de la Actividad Económica Regional.....	48

RESEÑA INTRODUCTORIA

En el año 2009, el **Indicador de Actividad Económica Regional** decreció en 1,6 por ciento respecto a similar período del año anterior. Esto debido a una menor actividad de los sectores agropecuario, pesquero, hidrocarburos, manufactura y electricidad y agua. En contraste, crecieron los sectores de construcción, servicios gubernamentales y servicios financieros.

Del total de **empresas comerciales** empresas encuestadas, del total de empresas encuestadas, el 61,0 por ciento incrementó sus ventas respecto a diciembre del año pasado, mientras que un 21,0 por ciento experimentó una disminución y otro 18,0 por ciento no mostró variación alguna.

Al finalizar diciembre, el tipo de cambio venta en el mercado informal de la ciudad de Piura disminuyó en 8,0 por ciento respecto a similar período del año anterior. En esta fecha, se cotizó en S/. 2,85 la

compra y S/.2, 88 la venta.

En el mes bajo análisis, las **exportaciones** del departamento de Piura fueron de US\$171,0 millones, siendo superiores en 126,4 por ciento a las registradas en igual mes del año pasado, por la mayor oferta de productos tradicionales (169,1 por ciento) y no tradicionales (84,8 por ciento).

Los **ingresos mensuales del Gobierno Central** alcanzaron un monto de S/.125, 8 millones, registrando un incremento real del 60,7 por ciento respecto de diciembre de 2008; reflejando un incremento de lo recaudado por impuesto general a las ventas (101,3 por ciento) e impuestos a los ingresos (8,7 por ciento).. En cuanto a los **gastos del gobierno regional de Piura**, éstos fueron mayores en 8,7 por ciento a los de similar mes del año anterior.

Referente al **sistema financiero**, los **depósitos** y las **colocaciones** aumentaron en 16,1 y 12,4 por ciento, respectivamente, en comparación con similar período de 2008. En cuanto a la **mora**, ésta fue del 3,4 por ciento.

I. ACTIVIDAD PRODUCTIVA Y EMPLEO

1.1. Producción

En el año 2009, el **Indicador de Actividad Económica Regional** decreció en 1,6 por ciento respecto a similar período del año anterior, debido a una menor actividad de los sectores agropecuario, pesquero,

hidrocarburos, manufactura y electricidad y agua. En contraste, crecieron los sectores de construcción (14,1 por ciento), servicios gubernamentales (1,4 por ciento) y servicios financieros (22,4 por ciento).

CUADRO N° 1
INDICADOR DE ACTIVIDAD ECONÓMICA REGIONAL 1/ 2/
(Variación porcentual respecto a similar período del año anterior)

Sectores	Ponderación	2009
	3/	Enero-Diciembre
Agropecuario	9.1	- 6.8
Agrícola	6.2	- 6.5
Pecuario	2.9	- 8.1
Pesca	5.0	- 13.5
Hidrocarburos	5.2	- 7.0
Manufactura	21.5	- 6.7
Primaria	17.6	- 10.0
No primaria	3.9	7.9
Construcción	8.2	14.1
Electricidad y agua	1.6	- 9.3
Servicios gubernamentales	6.1	1.4
Servicios financieros	1.8	22.4
TOTAL	58.5	- 1.6

1/ Es un indicador parcial de la actividad económica de la región que alcanza una cobertura de 58,5 por ciento del valor agregado bruto de la producción regional según cifras del INEI

2/ Cuadro actualizado con información al 26 de febrero de 2010.

3/ Corresponde a la estructura productiva de la región para el año 2007 según cifras del INEI. En el caso de los servicios financieros se considera como ponderación el promedio nacional para dicho año (1,8 por ciento).

Fuente: Ministerio de Agricultura, Ministerio de la Producción, Petroperu, empresas industriales, Cementos Pacasmayo, EPS Grau, SUNAT, MEF-SIAF, SBS.

Elaboración: BCRP, Sucursal Piura

1.1.1. Producción Agropecuaria

En diciembre, la **actividad agropecuaria** cayó 15,6 por ciento con relación a similar mes del año pasado, ante la contracción de los subsectores agrícola (-16,4 por ciento) y

pecuario (-8,4 por ciento). De este modo, la producción sectorial anual disminuyó en 6,8 puntos porcentuales.

CUADRO N° 2
VALOR BRUTO DE LA PRODUCCIÓN AGROPECUARIO
(Variación real 1/)

	DICIEMBRE		ENE - DIC	
	2008	2009	2008	2009
Subsector Agrícola	-11.8	-16.4	-2.6	-6.5
Subsector Pecuario	-3.2	-8.4	-3.4	-8.1
Sector Agropecuario	-11.0	-15.6	-2.7	-6.8

1/ Respecto al mismo mes o período del año anterior

FUENTE: Dirección Regional de Agricultura de Piura

ELABORACIÓN: BCRP, Sede Piura - Dpto. de Est. Económicos

CUADRO Nº 3
PRODUCCIÓN DE PRINCIPALES PRODUCTOS AGRÍCOLAS 1/
(en TM)

CULTIVO	DICIEMBRE			ENERO - DICIEMBRE		
	2008	2009	Var. %	2008	2009	Var. %
Algodón	0	0	n.d.	21 980	8 657	-60.6
Arroz	129 366	49 480	-61.8	519 465	521 462	0.4
Arveja G/S	180	275	52.8	2 731	4 711	72.5
Café	0	0	n.d.	2 929	4 778	63.1
Camote	0	4 103	n.d.	17 601	26 859	52.6
Frijol Caupí	1 351	436	-67.7	13 225	10 207	-22.8
Frijol G/S	5	23	360.0	2 205	3 955	79.4
Limón	10 662	7 201	-32.5	140 609	110 306	-21.6
Maíz Amarillo Duro	8 894	6 405	-28.0	64 610	63 041	-2.4
Maíz Amiláceo	0	0	n.d.	14 229	17 605	23.7
Mango	30 422	53 740	76.6	217 426	109 432	-49.7
Papa	1 478	1 588	7.4	13 634	19 049	39.7
Plátano	19 247	20 033	4.1	233 871	246 286	5.3
Trigo	304	0	-100.0	9 162	10 770	17.6
Yuca	781	684	-12.4	7 565	8 780	16.1

∇ Cifras preliminares

FUENTE: Dirección Regional de Agricultura de Piura

ELABORACIÓN: BCRP, Sede Piura - Dpto. de Estudios Económicos

La actividad agrícola en el mes se contrajo básicamente por la menor producción de arroz, maíz amarillo duro y limón. El arroz mostró una caída del 61,8 por ciento; lo cual se explica, de una parte, por el adelanto de cosechas de la actual campaña chica en noviembre, en virtud a la precocidad del cultivo propiciada por el clima; por otra parte, fue determinante también el hecho de que en esta campaña chica se instaló una menor superficie en comparación con la anterior (17 748 hectáreas vs 23 508 hectáreas). En lo que concierne al maíz amarillo duro, la caída mensual de la producción fue del 28,0 por ciento, debido a una disminución del área cosechada.

De otro lado, el limón observó una contracción mensual del 32,5 por ciento a raíz de temperaturas ambientales menores de lo requerido durante el período de fructificación, en especial a partir de la segunda semana de septiembre. En lo relativo al mango, se registró un repunte del 76,6 por ciento, ante las mejores condiciones climáticas que marcaron la actual campaña y a raíz también del adelanto de cosechas por parte de varios productores, vía inducción floral, en previsión de que ocurran precipitaciones pluviales intensas en los próximos meses que afecten la calidad de la fruta y su posibilidad de exportación. Por último, el plátano mantiene su desempeño moderadamente positivo de los meses precedentes.

Gráfico Nº 1
Producción de Limón (miles TM)

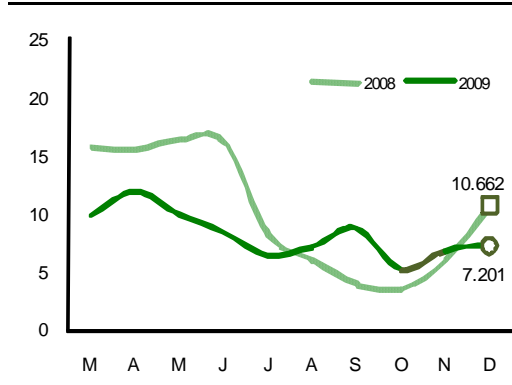

Fuente: OIA Piura Elaboración: BCRP Piura - Est. Económicos

Gráfico Nº 2
Producción de Arroz (miles TM)

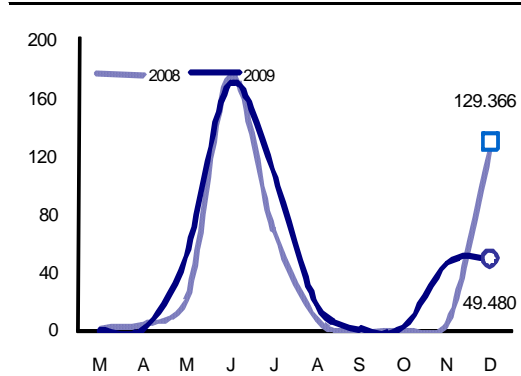

Fuente: OIA Piura Elaboración: BCRP Piura - Est. Económicos

GRÁFICO Nº 3
PARTICIPACIÓN EN EL VBP AGRÍCOLA
(ENERO - DICIEMBRE 2009)

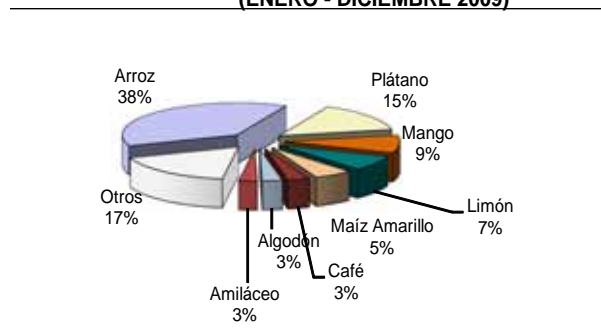

ELABORACIÓN: BCRP Sede Regional Piura. Dpto de Estudios Económicos

En el mes bajo análisis se observaron desempeños mixtos de los **precios en chacra**. Las mayores alzas de precios se observaron en el limón (34,8 por ciento) y maracuyá (26,7 por ciento). En el primer caso, la explicación radicó en una menor oferta relativa.

Por otra parte, el mayor descenso de precios

se registró en el mango (-45,7 por ciento). Esto obedeció al adelanto de cosechas que implicó una caída en la cotización internacional de la fruta, ya que se invadió la ventana de oportunidad del Ecuador. Asimismo, mostraron disminuciones significativas los precios del plátano (-26,2 por ciento), camote (-25,0 por ciento) y papa (-23,6 por ciento).

CUADRO N° 4
PRECIOS EN CHACRA DE PRINC. CULTIVOS
(Nuevos soles por Kg.)

Cultivos	DICIEMBRE		Var. %
	2008	2009	
Algodón	0.00	0.00	n.d.
Arroz	0.99	0.85	-14.1
Café	0.00	0.00	n.d.
Camote	0.44	0.33	-25.0
Frijol Caupí	1.69	1.70	0.6
Frijol G/S	2.80	3.00	7.1
Limón	0.46	0.62	34.8
Maíz Amarillo	0.76	0.77	1.3
Mango	0.81	0.44	-45.7
Maracuyá	0.75	0.95	26.7
Papa	0.89	0.68	-23.6
Papaya	0.97	1.14	17.5
Plátano	0.61	0.45	-26.2
Trigo	1.50	0.00	-100.0
Yuca	0.79	0.76	-3.8

FUENTE: Dirección Regional de Agricultura de Piura

ELABORACIÓN: BCRP, Sede Regional Piura - Dpto. Est. Económi

Gráfico N° 4
Precio en Chacra de Mango (S/. x kg)

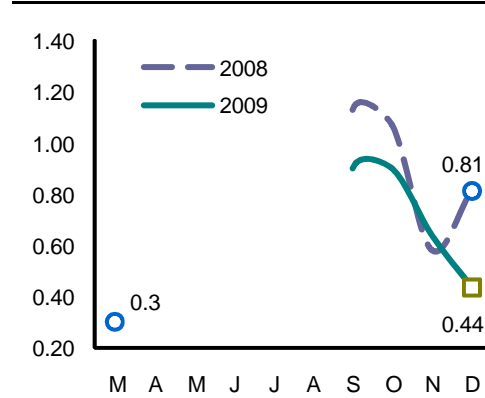

Fuente: OIA - Piura Elab.: BCRP - Sede Regional Piura

CUADRO 5
DISP. DE AGUA EN RESERVIOS Y RÍOS
(m³/seg.)

Reservorios	DICIEMBRE		Var. %
	2008	2009	
Chira ^{1/}	77.0	58.5	-24.0
Macará ^{1/}	19.7	21.5	9.0
Pochos ^{2/}	355.5	243.4	-31.5
San Lorenzo ^{2/}	77.3	45.0	-41.7

^{1/} Caudal promedio del mes

^{2/} Volumen disponible promedio del mes

FUENTE: Dirección Regional de Agricultura de Piura.

ELABORACIÓN: BCRP Sede Regional Piura. Dpto Est. Económicos

En este mes, los volúmenes de los reservorios descendieron debido al retraso de las precipitaciones pluviales en las partes altas del departamento. No obstante, los volúmenes son suficientes para atender el tramo inicial de la campaña agrícola, a la espera de que se regularice el régimen de lluvias en los meses venideros.

En este contexto, las siembras acumuladas en lo que va de la campaña agrícola

(agosto-diciembre) descendieron en 25,9 por ciento. Esto se debió a una menor área instalada de arroz (-23,3 por ciento), a consecuencia de precios del cereal menos auspiciosos y al corte del riego en el valle de San Lorenzo por mantenimiento de la infraestructura de riego. Asimismo, la siembra de maíz amiláceo se contrajo en 48,9 por ciento merced al déficit hídrico en la serranía piurana.

CUADRO N° 6
SUPERFICIE SEMBRADA 1/
(Has)

CULTIVO	DICIEMBRE		CAMPAÑA AGRÍCOLA 2/	
	2008	2009	2007/2008	2008/2009
CULTIVOS TRANSITORIOS	4 535	4 753	40 241	29 830
Algodón	25	164	25	164
Arroz	25	0	22 281	17 083
Frijol Caupí	87	40	1 758	1 010
Frijol G/S	569	0	1 058	821
Maíz Amarillo Duro	382	251	5 829	4 594
Maíz Amiláceo	2 876	2 787	5 486	2 802
Papa	103	189	598	650
Trigo	0	0	21	0
Yuca	105	93	349	353
Otros	363	1 229	2 836	2 353
CULTIVOS PERMANENTES	0	0	80	462
Café	0	0	0	0
Limón	0	0	0	55
Mango	0	0	0	362
Plátano	0	0	80	45
Total	4 535	4 753	40 321	30 292

1/ Cifras preliminares

FUENTE: Dirección Regional de Agricultura de Piura

ELAB.: BCRP, Sede Regional Piura - Dpto. de Estudios Económicos

En diciembre, la actividad pecuaria se contrajo en 8,4 por ciento. Esto obedeció a la menor producción de carne de vacuno (-10,2 por ciento), porcino (-22,5 por ciento), leche (-11,3 por ciento) y huevos

(-11,1 por ciento). Los casos de la carne de vacuno y de la leche responden a la poca disponibilidad de pastos a raíz del déficit hídrico en las partes altas de la región.

CUADRO N° 7
PRODUCCIÓN PECUARIA
(en TM)

ESPECIES	DICIEMBRE			ENERO - DICIEMBRE		
	2008	2009	Var %	2008	2009	Var %
Carne de Ave	1 010	1 020	1.0	11 407	12 085	5.9
Carne de Ovino	62	138	122.5	669	1 210	80.8
Carne de Porcino	489	379	-22.5	6 388	4 809	-24.7
Carne de Vacuno	827	743	-10.2	9 480	8 854	-6.6
Carne de Caprino	187	213	13.7	2 197	1 819	-17.2
Huevos	352	313	-11.1	4 342	4 638	6.8
Leche	2 333	2 069	-11.3	36 402	31 948	-12.2

FUENTE: Dirección Regional de Agricultura de Piura

ELABORACIÓN: BCRP Sede Piura. Dpto de Est. Económicos

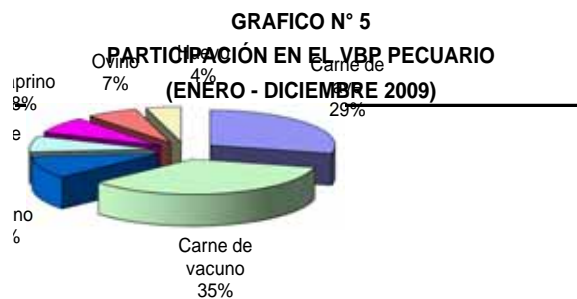

ELABORACIÓN: BCRP Sede Piura. Dpto de Est. Económicos

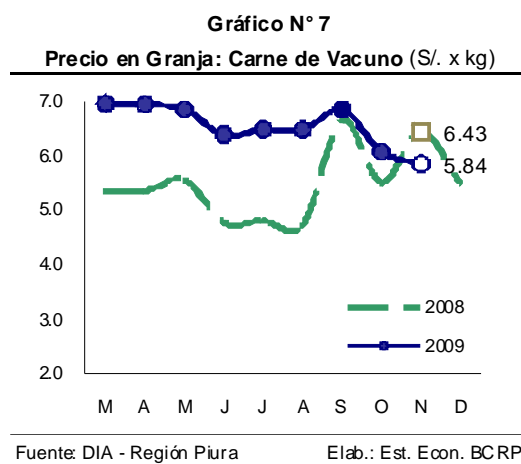
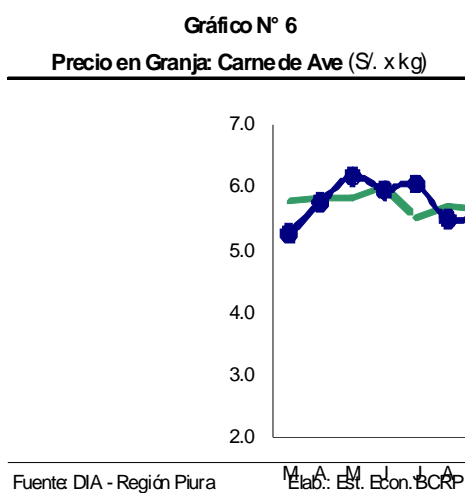

1.1.2. Producción Pesquera

En diciembre, la **producción pesquera** decreció en 31,4 por ciento respecto de igual mes del año anterior; por los menores desembarques para harina (-18,8 por ciento), congelado (-50,2 por ciento), enlatado (-86,8 por ciento) y fresco (-8,1 por ciento). Esto

respondió a la presencia de anomalías de temperatura marina que provocó la dispersión y/o alejamiento del recurso de las áreas de pesca. Durante el año 2009, el sector se contrajo en 13,5 por ciento.

**CUADRO N° 8
PRODUCCIÓN PESQUERA
(T.M.B)**

DESTINO	DICIEMBRE			ENERO - DICIEMBRE		
	2008	2009	Var % 1/	2008	2009	Var % 1/
Para Consumo Humano Directo			-33.2			-12.4
Congelado	19 281	9 604	-50.2	471 281	401 881	-14.7
Enlatado	408	54	-86.8	39 617	23 842	-39.8
Fresco	10 123	9 300	-8.1	160 357	149 285	-6.9
Curado	281	140	-50.2	1 876	3 865	106.0
Para Consumo Humano Indirecto			-18.8			-36.5
Harina	68 630	55 728	-18.8	490 443	311 325	-36.5
TOTAL			-31.4			-13.5

1/ Variación en términos reales, a precios de 1994

FUENTE : Ministerio de la Producción y Dirección Regional de Pesquería - Región Piura

ELABORACIÓN : BCRP, Sede Regional Piura. Departamento de Estudios Económicos.

1.1.3 Hidrocarburos

En diciembre, la producción de hidrocarburos creció 16,2 por ciento en comparación con análogo período del 2008; esto obedeció a la mayor extracción de gas natural (22,0 por

ciento) ya que la producción de petróleo crudo creció sólo levemente (1,1 por ciento). En el año 2009, el sector mostró una caída del 7,0 por ciento.

**CUADRO N° 9
PRODUCCIÓN DE HIDROCARBUROS**

	DICIEMBRE			ENERO - DICIEMBRE		
	2008	2009	Var %	2008	2009	Var %
GAS NATURAL (miles de p3)	890 372	1 086 634	22.0	14 693 421	11 978 398	-18.5
Gmp	151 465	173 841	14.8	2031 646	2058 076	1.3
Olympic	48 003	4 860	- 89.9	350 171	209 095	-40.3
Petrobras	263 982	462 775	75.3	4 457 777	4 435 283	-0.5
Petrotech	383 752	360 113	- 6.2	7 003 372	4 724 712	-32.5
Sapet	43 170	85 045	97.0	850 455	551 232	-35.2
PETRÓLEO CRUDO (barriles)	1 140 692	1 153 023	1.1	13 166 281	13 799 517	4.8
Gmp	31 563	30 992	- 1.8	402 041	336 077	-16.4
Mercantile	137 822	117 597	- 14.7	753 381	1 468 145	94.9
Monterico	22 868	19 529	- 14.6	262 493	241 545	-8.0
Olympic	88 366	78 291	- 11.4	840 292	1 173 949	39.7
Petrobras	452 081	407 216	- 9.9	5 176 659	4 868 100	-6.0
Petrotech	277 610	387 674	39.6	4 020 411	4 273 810	6.3
Río Bravo	41 643	0 000	- 100.0	599 262	258 401	-56.9
Sapet	79 547	103 950	30.7	1 013 858	1 084 004	6.9
Unipetro	9 192	7 774	- 15.4	97 884	95 486	-2.4
TOTAL 1/			16.2			-7.0

1/ Variación porcentual en términos reales a precios de 1994

FUENTE: PERUPETRO

ELABORACIÓN: BCRP Sede Regional Piura. Departamento de Estudios Económicos

1.1.4. Producción Manufacturera

En diciembre, la actividad industrial creció 1,9 por ciento respecto a análogo mes del año pasado. Esto obedeció a la recuperación del subsector no primario (49,6 por ciento),

que compensó con creces la caída en el subsector primario (-12,8 por ciento). En el año 2009, la contracción sectorial fue del 6,7 por ciento.

CUADRO Nº 10
VALOR BRUTO DE PRODUCCIÓN DEL SECTOR MANUFACTURA
(Variación real 1/)

	DIC		ENE - DIC	
	2008	2009	2008	2009
Manufactura Primaria	-27.7	-12.8	16.3	-10.0
Manufactura no Primaria	-8.5	49.6	22.8	7.9
Total Sector	-24.0	1.9	17.5	-6.7

1/ Respecto al mismo mes o período del año anterior

FUENTE: Empresas industriales, PRODUCE y PETROPERÚ

ELABORACIÓN: BCRP, Sede Regional Piura - Dpto. de Estudios Económicos

El procesamiento primario de recursos descendió 12,8 por ciento en el mes, básicamente por la escasez de materia prima que afectó a la industria pesquera. Al respecto, la elevación de las temperaturas marinas, así como otros fenómenos oceanográficos (fuertes oleajes),

significaron la ausencia de especies tales como la anchoveta, pota, jurel y caballa. En contraste, la mayoría de derivados del petróleo registró incrementos en su producción; tal fue, especialmente, el caso de la gasolina (26,7 por ciento).

CUADRO Nº 11
PRODUCCIÓN MANUFACTURERA PRIMARIA
(Índice de volumen físico: 1998 = 100)

CIUU - Rama de Actividad	DICIEMBRE			ENERO - DICIEMBRE		
	2008	2009	Var. %	2008	2009	Var. %
Productos pesqueros						
Aceite de Pescado	96.8	32.5	-66.4	45.9	43.3	-5.6
Conservas de Pescado	18.7	5.0	-73.4	85.0	58.4	-31.2
Harina de Pescado	81.8	69.3	-15.3	46.7	30.8	-34.1
Pescado Congelado	288.8	204.6	-29.1	643.4	541.9	-15.8
Derivados de Petróleo						
Diesel y Fuel Oil	188.2	160.3	-14.8	167.9	155.6	-7.4
Gasolinas	86.9	110.2	26.7	79.9	108.8	36.2
GLP	174.1	184.1	5.7	185.4	165.7	-10.6
Kerosene y Turbo	26.7	42.7	60.0	55.6	54.6	-1.8
Total	139.9	122.0	-12.8	213.9	192.4	-10.0

1/ Cifras preliminares

FUENTE: PRODUCE y PETROPERÚ

ELABORACIÓN: BCRP, Sede Regional Piura - Dpto. de Estudios Económicos

De otro lado, el repunte del subsector no primario se sustentó en crecimientos de las ramas de arroz pilado (86,8 por ciento), hilados de algodón (12,3 por ciento), harina de trigo (5,4 por ciento), aceite esencial de limón (215,5 por ciento) y oleína (186,7 por ciento). La molinería de arroz se vio favorecida por una mayor disponibilidad

del cereal, habida cuenta del adelanto de cosechas de este cultivo. Cabe destacar la recuperación de la industria de hilados y la consolidación de la oleína como un nuevo producto industrial de relevancia en la región, de la mano con la puesta en marcha de la planta moderna de ALICORP.

CUADRO N°12
PRODUCCIÓN MANUFACTURERA NO PRIMARIA
(Índice de volumen físico: 1998 = 100)

CIUU - Rama de Actividad	DICIEMBRE			ENERO - DICIEMBRE		
	2008	2009	Var. %	2008	2009	Var. %
Alimentos y Bebidas						
Aceites Comestibles	230.8	72.4	-68.6	290.0	114.1	-60.7
Arroz Pilado	109.1	203.8	86.8	153.4	293.2	91.2
Jugos de Fruta	0.0	20.9	n.d.	71.9	54.7	-24.0
Harina de Trigo	108.7	114.5	5.4	106.3	123.9	16.6
Textiles						
Hilados de algodón	123.3	138.4	12.3	133.3	101.2	-24.1
Insumos químicos						
Aceite Esencial de Limón	93.1	293.9	215.5	210.6	374.1	77.6
Cáscara Desh. de Limón	278.5	41.4	-85.1	278.8	239.1	-14.2
Oleína	231.2	662.9	186.7	210.8	355.7	68.7
Total	159.1	238.0	49.6	178.9	193.1	7.9

1/ Cifras preliminares

FUENTE: Empresas Industriales

ELABORACIÓN: BCRP, Sede Regional Piura - Dpto. de Estudios Económicos

Gráfico N° 8
Precio FOB Jugo de Maracuyá (US\$ x TM)

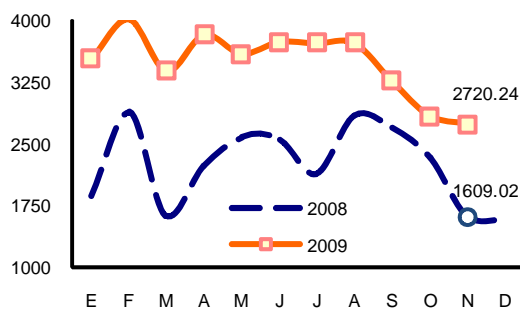

Fuente: ADUANAS

Elaboración: BCRP - Sede Regional Piura

Gráfico N° 9
Hilados de algodón de título < 83,3 decitex (US\$ x k)

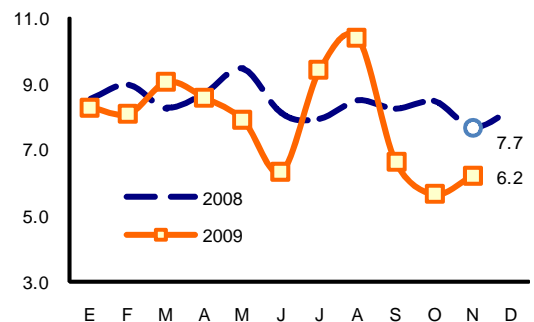

Fuente: ADUANAS

Elaboración: BCRP - Sede Regional Piura

1.1.5 Construcción

En diciembre, el **sector de la construcción**, medido a través del despacho de cemento, creció 20,2 por ciento en relación con igual

mes del año anterior. En el año 2009, el crecimiento sectorial fue de 14,1 por ciento.

CUADRO N° 13
PRINCIPALES INDICADORES DEL SECTOR CONSTRUCCIÓN

	DICIEMBRE			ENERO - DICIEMBRE		
	2008	2009	Var %	2008	2009	Var %
Despacho de cemento (tm)	23 319	28 020	20.2	237 036	270 558	14.1

1/ Variación en términos reales

FUENTE : Empresa de Cementos Pacasmayo S.A.A.

ELABORACION : BCRP, Sede Regional Piura. Dpto. de Estudios Económicos.

1.1.6. Electricidad y Agua

En diciembre, la **producción de electricidad y agua** creció 8,2 por ciento en relación con igual mes del año anterior debido a la mayor

generación de energía eléctrica ya que la producción de agua disminuyó. En el año 2009, el sector se contrajo en 9,3 por ciento.

CUADRO N° 14
PRODUCCIÓN DE ELECTRICIDAD Y AGUA

	DICIEMBRE			ENERO - DICIEMBRE		
	2008	2009	Var %	2008	2009	Var %
Electricidad (mwh)	61 349	69 195	12.8	947 748	832 176	-12.2
Agua (m3)	6 100 000	5 879 577	-3.6	70 104 628	70 732 893	0.9
Variacion del sector			8.2			-9.3

1/ Variación en términos reales

FUENTE : Osinerg; EPS Grau

ELABORACION : BCRP, Sede Regional Piura. Dpto. de Estudios Económicos.

1.1.7. Comercio: Encuesta de Ventas

En el mes bajo análisis, del total de empresas encuestadas, el 61,0 por ciento incrementó sus ventas respecto a diciembre del año pasado, mientras que un 21,0 por ciento experimentó una disminución y otro 18,0 por ciento no mostró variación alguna. Con relación al mes precedente, el 61,0 por ciento de las empresas declarantes mostró un crecimiento en sus ventas (alentadas por

la campaña navideña), el 18,0 por ciento registró una caída y el 21,0 por ciento restante no exhibió cambios. Para enero del próximo año, las perspectivas de ventas son optimistas en el 30,0 por ciento de los casos, pesimistas en el 48,0 por ciento (efecto estacional post campaña navideña) y no se esperan cambios en el restante 22,0 por ciento.

CUADRO 15
ENCUESTA DE VENTAS A EMPRESAS COMERCIALES DE PIURA: DICIEMBRE 2009
(en porcentajes respecto al total de empresas)

RUBRO	VENTAS						PERSPECTIVAS			N° DE EMP
	Dic 09/Dic08			Dic09/Nov09			Enero			
	+	=	-	+	=	-	+	=	-	
A) SECTOR COMERCIO	59	18	23	68	18	14	19	24	57	22
1. VTAS. MINORISTAS	57	29	14	79	21	0	15	15	69	14
1.1 Almacenes	n.d.	n.d.	n.d.	n.d.	n.d.	n.d.	n.d.	n.d.	n.d.	0
1.2 Confecciones y Telas	0	0	100	100	0	0	0	0	0	0
1.3 Prendas de Vestir	50	50	0	50	50	0	0	50	50	2
1.4 Calzado	100	0	0	100	0	0	50	0	50	2
1.5 Productos Farmaceuticos	100	0	0	100	0	0	0	0	100	1
1.6 Muebles	50	0	50	100	0	0	50	0	50	2
1.7 Línea Blanca y Otros	50	50	0	100	0	0	0	0	100	2
1.8 Mat. Const.Ferretería	n.d.	n.d.	n.d.	n.d.	n.d.	n.d.	n.d.	n.d.	n.d.	2
1.9 Joyería	n.d.	n.d.	n.d.	n.d.	n.d.	n.d.	n.d.	n.d.	n.d.	1
1.10 Oxígeno Industrial	0	0	0	0	0	0	0	0	0	0
1.11 Vta. de Rptos. Autom.	n.d.	n.d.	n.d.	n.d.	n.d.	n.d.	n.d.	n.d.	n.d.	1
2. VTAS. MAYORISTAS	63	0	38	50	13	38	25	38	38	8
2.1 Productos Abarrotes	50	0	50	50	0	50	25	50	25	4
2.2 Cervezas y Gaseosas	100	0	0	100	0	0	0	0	100	0
2.3 Gas (GLP)/Oxígeno	n.d.	n.d.	n.d.	n.d.	n.d.	n.d.	n.d.	n.d.	n.d.	2
2.4 Vta. De camas y colchones	n.d.	n.d.	n.d.	n.d.	n.d.	n.d.	n.d.	n.d.	n.d.	1
B) SECTOR SERVICIOS	67	17	17	33	33	33	67	17	17	6
3,1 Clínicas	0	0	0	0	0	0	0	0	0	0
3,1 Colegios	100	0	0	100	0	0	100	0	0	0
3,2 Hospedaje	100	0	0	0	0	100	50	0	50	0
3,3 Restaurantes	100	0	0	100	0	0	100	0	0	0
3,4 Reparaciones Mecánicas	0	0	0	0	0	0	0	0	0	0
TOTAL	61	18	21	61	21	18	30	22	48	28
FUENTE	: Empresas Comerciales de Piura									
ELABORACION:	Departamento de Estudios Económicos, BCRP - Sede Regional Piura									

II. TIPO DE CAMBIO

2.1. Tipo de Cambio

Al finalizar diciembre, el tipo de cambio venta en el mercado informal de la ciudad de Piura disminuyó en 8,0 por ciento respecto a similar período del año anterior.

En esta fecha, se cotizó en S/. 2,85 la compra y S/.2, 88 la venta. En cuanto a la cotización en el sistema bancario, ésta cerró en S/.2, 89 la venta.

**Gráfico N°10
CIUDAD DE PIURA
TIPO DE CAMBIO EN EL MERCADO PARALELO
(Promedio de Venta)**

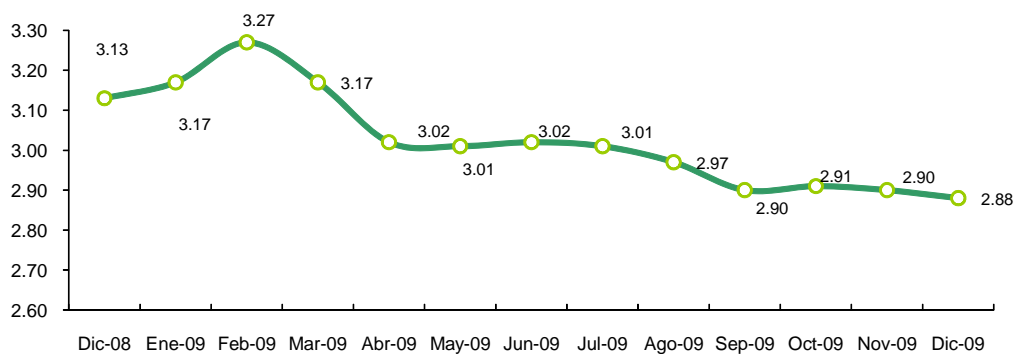

Fuente: Casa de Cambio

ELABORACIÓN: BCRP, Sede Regional Piura. Dpto de Estudios Económicos

III. SECTOR EXTERNO

3.1. Exportaciones

En diciembre, las **exportaciones** del departamento de Piura fueron de US\$171,0 millones, siendo superiores en 126,4 por ciento a las registradas en igual mes del año pasado, por la mayor oferta de productos tradicionales (169,1 por ciento) y no tradicionales (84,8 por ciento).

En el primer grupo se observaron mayores ventas de petróleo y derivados (296,1 por ciento) y harina de pescado (61,2 por ciento); mientras que en el caso de las exportaciones

no tradicionales destacaron por su dinamismo los siguientes productos: uvas (1 163,8 por ciento), mangos (130,9 por ciento), colas de langostinos congeladas (160,1 por ciento), conchas de abanico (816,0 por ciento), pimientos preparados (219,9 por ciento) y pescado congelado (47,9 por ciento). En contraste, disminuyeron las preparaciones y conservas de pescado (55,5 por ciento), papa congelada (39,4 por ciento) y aceites y grasas de pescado (44,0 por ciento).

CUADRO N° 16
EXPORTACIONES DEL DEPARTAMENTO DE PIURA POR SECTORES
(Valor FOB en miles de US \$)

	DICIEMBRE			ENERO - DICIEMBRE		
	2008	2009	Var %	2008	2009	Var %
I. Productos Tradicionales	37 303	100 372	169.1	1 235 683	733 993	- 40.6
Pesquero	14 822	13 455	- 9.2	200 484	164 382	- 18.0
Agropecuario	703	649	- 7.7	6 661	6 899	3.6
Minería	0	0	n.d.	79	2 763	3 397.5
Petróleo Y Derivados	21 778	86 268	296.1	1 028 459	559 949	- 45.6
II. Productos No Tradicionales	38 225	70 624	84.8	508 952	491 369	- 3.5
Agropecuario	17 285	44 739	158.8	158 195	197 152	24.6
Pesquero	19 203	19 015	- 1.0	324 604	257 444	- 20.7
Textil	669	695	3.9	14 730	5 767	- 60.8
Maderas y Papeles	0	6	n.d.	14	20	42.9
Químico	690	6 114	786.1	5 823	14 735	153.0
Minería No Metálica	336	27	- 92.0	4 177	2 203	- 47.3
Sidero-Metalúrgico	0	10	n.d.	982	114	- 88.4
Metal-Mecánico	42	4	- 90.5	368	13 365	3 531.8
Resto de No Tradicionales	0	14	n.d.	59	569	864.4
Total Exportaciones	75 528	170 996	126.4	1 744 635	1 225 362	- 29.8

FUENTE : SUNAT.

ELABORACIÓN: BCRP, Sede Regional Piura. Departamento de Estudios Económicos

Durante el año 2009, las exportaciones disminuyeron en 29,8 por ciento respecto del año anterior. La participación relativa de las

exportaciones tradicionales se contrajo de 70,8 por ciento a 59,9 por ciento.

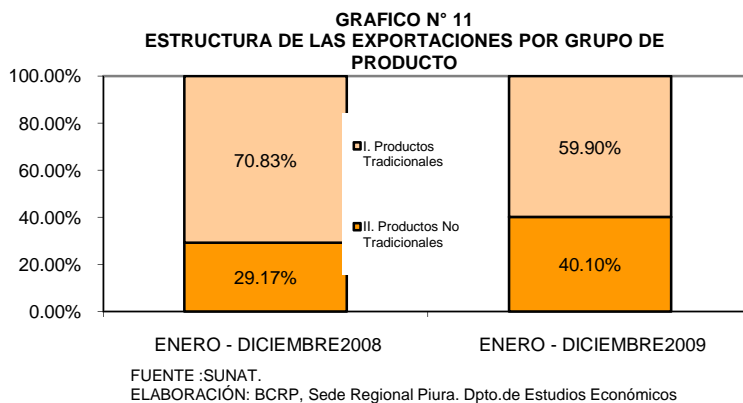

En 2009, las ventas de petróleo y derivados representaron el 45,7 por ciento del ingreso

de divisas, frente al 59,0 por ciento en el año anterior.

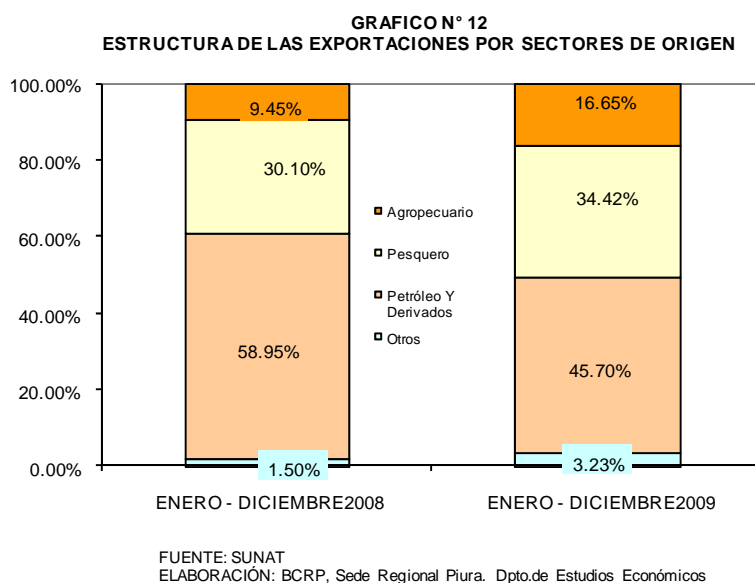

CUADRO N° 17
EXPORTACIONES DEL DEPARTAMENTO DE PIURA POR PRINCIPALES PRODUCTOS
 (Valor FOB en miles US \$)

	DICIEMBRE			ENERO - DICIEMBRE		
	2008	2009	Var %	2008	2009	Var %
Petróleo y derivados	21 778	86 268	296.1	1028 459	559 949	- 45.6
Harina de pescado	4 895	7 892	61.2	143 892	108 546	- 24.6
Pota	6 711	4 065	- 39.4	101 979	85 212	- 16.4
Preparaciones y conservas de pescado y otros	5 566	2 478	- 55.5	117 379	68 057	- 42.0
Mangos	9 674	22 335	130.9	64 804	67 519	4.2
Pescado congelado	5 558	8 219	47.9	61 133	60 087	- 1.7
Aceites y grasas de pescado	9 926	5 563	- 44.0	56 592	55 836	- 1.3
Bananas tipo "cavendish valery"	3 547	3 460	- 2.5	39 962	43 779	9.6
Uvas	918	11 598	1 163.8	2 864	22 863	698.2
Conchas de abanico	356	3 261	816.0	12 029	20 046	66.7
Pimientos preparados	750	2 398	219.9	10 814	12 197	12.8
Frijoles	543	1 486	173.9	8 481	12 134	43.1
Colas de langostinos congeladas	131	340	160.1	8 592	7 795	- 9.3
Jugo de maracuyá	114	171	50.9	4 438	7 106	60.1
Páprika y otros capsicum	661	1 851	180.2	6 606	6 874	4.1
Café	630	560	- 11.1	5 184	5 944	14.7
Hilados	669	659	- 1.4	14 693	5 714	- 61.1
Aceite esencial de limon	451	318	- 29.5	5 001	5 295	5.9
Arroz	0	140	n.d.	1 899	3 881	104.4
Paltas	0	0	n.d.	3 319	3 653	10.1
Cortezas de limon	219	36	- 83.3	2 843	2 761	- 2.9
Langostinos	33	310	835.3	1 884	1 995	5.9
Sandías y melones	201	218	8.1	543	1 361	150.9
Cebollas	0	132	n.d.	596	1 114	86.9
Pulpos	2	90	4 193.3	1 323	991	- 25.1
Azúcar	73	89	21.3	711	954	34.3
Limonas	47	107	130.4	821	914	11.4
Otros	2 076	6 952	234.9	37 794	52 783	39.7
Total Exportaciones	75 528	170 996	126.4	1 744 635	1 225 362	- 29.8

FUENTE : SUNAT.

ELABORACIÓN : BCRP, Sede Regional Piura. Dpto.de Estudios Económicos

Durante el año 2009, los principales países de destino presentaron la siguiente estructura de adquisiciones, según productos:

CUADRO N° 18
ESTRUCTURA DE EXPORTACIONES POR PAÍSES DE DESTINO

AÑO 2009			
País	Principales productos	% del total	Valor FOB (millones \$) Estructura % por país
Estados Unidos		37.4%	458.6
	Aceites crudos de petróleo		349.6 76.2%
	Grasas y aceites de pescado		20.6 4.5%
	Mangos		22.3 4.9%
	Pescado congelado		16.2 3.5%
	Bananas Cavendish Valery		11.7 2.6%
	Colas de langostinos congeladas		4.9 1.1%
	Pimientos preparados		4.9 1.1%
	Frijoles		4.3 0.9%
	Pota congelada		3.9 0.9%
	Conchas de abanico		4.2 0.9%
	Uvas		5.3 1.2%
	Aceite esencial de limón		1.6 0.3%
	Otros		9.1 2.0%
China		8.5%	104.7
	Harina de pescado		48.4 46.2%
	Preparaciones y conservas de moluscos		30.9 29.5%
	Pota congelada		10.5 10.0%
	Grasas y aceites de pescado		8.7 8.3%
	Pescado congelado		2.6 2.5%
	Uvas		0.3 0.3%
	Otros		3.3 3.2%
Países Bajos		7.1%	86.9
	Mangos		34.0 39.1%
	Bananas Cavendish Valery		24.9 28.7%
	Jugo de maracuyá		5.6 6.4%
	Paltas		2.9 3.3%
	Conchas de abanico		2.6 3.0%
	Uvas		4.3 4.9%
	Aceites esenciales de limón		1.9 2.2%
	Grasas y aceites de pescado		1.5 1.7%
	Sandías y melones		1.2 1.4%
	Hilados		1.2 1.4%
	Otros		6.8 7.8%
España		5.3%	64.4
	Pota congelada		24.4 37.9%
	Aceites crudos de petróleo		8.5 13.2%
	Preparaciones y conservas de moluscos		6.9 10.7%
	Pimientos preparados		6.6 10.2%
	Pescado congelado		2.3 3.6%
	Páprika y frutos capsicum		5.5 8.5%
	Mangos		2.5 3.9%
	Colas de langostinos congeladas		1.2 1.9%
	Conchas de abanico		1.0 1.6%
	Uvas		1.4 2.2%
	Paltas		0.6 0.9%
	Otros		3.5 5.4%
Chile		5.2%	63.3
	Aceites crudos de petróleo		61.6 97.3%
	Otros		1.7 2.7%
Panamá		2.9%	35.0
	Aceites crudos de petróleo		33.3 95.1%
	Otros		1.7 4.9%
Otros		33.7%	412.5
Total		100.0%	1 225.4

FUENTE : SUNAT.

En cuanto a los principales productos de exportación del departamento de Piura, a continuación se consignan los países adquirientes:

CUADRO N° 19
EXPORTACIONES DE PRODUCTOS POR PAÍSES
AÑO 2009

Producto	Principales países de destino	% del total	Valor FOB (millones \$)	Estructura % por producto
Aceites crudos de petróleo		45.7%	559.9	
	Estados Unidos		349.6	62.4%
	Chile		61.6	11.0%
	Panamá		33.3	5.9%
	Ecuador		9.6	1.7%
	Otros		105.8	18.9%
Harina de pescado		8.9%	108.5	
	China		48.4	44.6%
	Alemania		14.1	13.0%
	Reino Unido		9.7	8.9%
	Japón		7.4	6.8%
	Taiwan		5.2	4.8%
	Turquía		4.0	3.7%
	Otros		19.7	18.2%
Pota congelada		7.0%	85.2	
	España		24.4	28.6%
	China		10.5	12.3%
	Corea del Sur		9.7	11.4%
	Italia		7.9	9.3%
	Ecuador		4.1	4.8%
	Estados Unidos		3.9	4.6%
	Otros		24.7	29.0%
Prep. y conservas de pescado y otros		5.6%	68.1	
	China		30.9	45.4%
	Corea del Sur		10.9	16.0%
	España		6.9	10.1%
	Colombia		1.9	2.8%
	Italia		3.6	5.3%
	República Dominicana		2.6	3.8%
	Otros		11.3	16.6%
Grasas y aceites de pescado		4.6%	55.8	
	Estados Unidos		20.6	36.9%
	Canadá		22.6	40.5%
	China		8.7	15.6%
	Otros		3.9	7.0%
Pescado congelado		4.9%	60.1	
	Estados Unidos		16.2	27.0%
	Alemania		13.5	22.5%
	Venezuela		7.0	11.6%
	Corea del Sur		5.0	8.3%
	China		2.6	4.3%
	Japón		3.2	5.3%
	España		2.3	3.8%
	Otros		10.3	17.1%
Mangos		5.5%	67.5	
	Países Bajos		34.0	50.4%
	Estados Unidos		22.3	33.0%
	Reino Unido		4.1	6.1%
	España		2.5	3.7%
	Canadá		2.8	4.1%
	Otros		1.8	2.7%
Bananas Cavendish Valery		3.6%	43.8	
	Países Bajos		24.9	56.8%
	Estados Unidos		11.7	26.7%
	Japón		3.3	7.5%
	Bélgica		2.1	4.8%
	Reino Unido		1.1	2.5%
	Otros		0.7	1.6%
Otros		14.4%	176.5	
Total		100.0%	1 225.4	

FUENTE : SUNAT.

3.2. Importaciones

En diciembre, las **importaciones** por Piura fueron de US\$ 110,8 millones; siendo superiores en 959,3 por ciento a las registradas en igual mes del año pasado;

principalmente por las mayores adquisiciones de materias primas y productos intermedios (1 993,0 por ciento), dentro de los cuales sobresalieron los combustibles y lubricantes.

CUADRO N° 20
IMPORTACIONES DEL DEPARTAMENTO DE PIURA POR USO O DESTINO ECONÓMICO 1/
(Valor FOB en miles de US \$)

	DICIEMBRE			ENERO - DICIEMBRE		
	2008	2009	Var %	2008	2009	Var %
I. BIENES DE CONSUMO	1 136	3 282	188.9	15 019	18 585	23.7
Bienes de consumo duradero	874	862	-1.4	6 631	6 570	-0.9
Bienes de consumo no duradero	262	2 420	823.7	8 388	12 015	43.2
II. MATERIAS PRIMAS Y PRODUCTOS INTERMEDIOS	4 524	94 689	1 993.0	777 634	457 895	-41.1
Combustibles, lubricantes y productos conexos	0	85 774	n.d.	642 102	360 747	-43.8
Materias primas y productos intermedios para la agricultura	408	2 919	615.4	39 347	30 389	-22.8
Materias primas y productos intermedios para la industria	4 116	5 996	45.7	96 185	66 759	-30.6
III. BIENES DE CAPITAL Y MATERIALES DE CONSTRUCCIÓN	4 804	12 878	168.1	76 335	119 971	57.2
Bienes de capital para la agricultura	233	184	-21.0	3 254	1 704	-47.6
Bienes de capital para la industria	462	4 349	841.3	50 454	76 721	52.1
Equipos de transporte	3 389	5 232	54.4	8 195	19 892	142.7
Materiales de construcción	720	3 113	332.4	14 432	21 654	50.0
IV. DIVERSOS	0	0	n.d.	12	0	-100.0
Diversos	0	0	n.d.	12	0	-100.0
TOTAL IMPORTACIONES	10 464	110 849	959.3	869 000	596 451	-31.4

1/ Importaciones por las aduanas de Talara y Paita

FUENTE : SUNAT.

ELABORACIÓN: BCRP, Sede Regional Piura, Departamento de Estudios Económicos

Durante el año 2009, se observó una contracción de las importaciones de 31,4 por ciento. La participación relativa de las compras de materias primas cayó de 89,5 por

ciento en el año anterior a 76,8 por ciento; en tanto que la de los bienes de capital aumentó de 8,8 por ciento a 20,1 por ciento.

GRAFICO N° 13
ESTRUCTURA DE LAS IMPORTACIONES SEGÚN USO O DESTINO ECONÓMICO

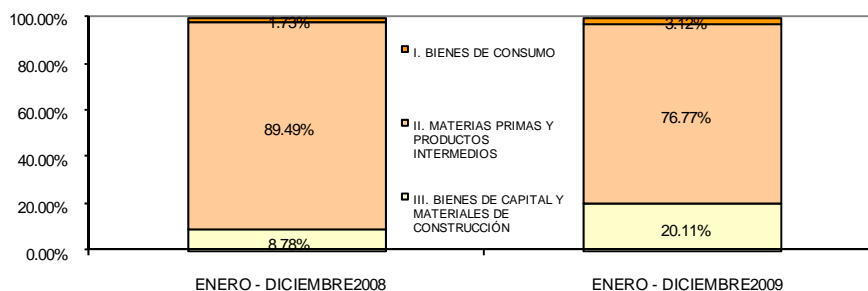

FUENTE : SUNAT.

ELABORACIÓN: BCRP, Sede Regional Piura. Dpto. de Estudios Económicos

Durante el año 2009, los principales países proveedores fueron:

Suiza, con US\$194,8 millones de aceites crudos de petróleo (US\$182,4 millones); úrea y otros abonos (US\$11,4 millones); tractores (US\$1,0 millón).

Estados Unidos, con US\$128,5 millones de aceites crudos de petróleo (US\$18,3 millones); maquinaria de sondeo o perforación (US\$13,9 millones); productos químicos para la industria (US\$16,1 millones); maquinaria industrial (US\$17,1 millones); tubos para perforación de petróleo o gas (US\$6,8 millones); úrea y otros abonos (US\$11,7 millones); trigo (US\$3,6 millones); vehículos de uso particular (US\$15,3 millones); algodón (US\$2,4 millones); aceite

de soja en bruto (US\$1,5 millones); entre otros.

Ecuador, con US\$117,5 millones de aceites crudos de petróleo (US\$107,9 millones); productos químicos para la industria (US\$4,4 millones); aceite de palma (US\$1,0 millón); extractos y esencias de café (US\$2,2 millones); cajas de papel o cartón (US\$1,4 millones).

Venezuela, con aceites crudos de petróleo por US\$39,7 millones.

Canadá, con US\$21,7 millones de trigo (US\$11,7 millones); máquinas de sondeo (US\$2,3 millones); maquinaria industrial (US\$6,9 millones).

CUADRO N° 21
IMPORTACIONES POR EL DEPARTAMENTO DE PIURA
Principales países proveedores y principales productos importados
Enero - Diciembre

País	% del total	Principal producto
Suiza	32.7%	Petróleo; úrea y otros abonos
Estados Unidos	21.5%	Petróleo; máquinas de sondeo; maquinaria industrial
Ecuador	19.7%	Petróleo; prod.químicos para la industria
Venezuela	6.7%	Petróleo
Canadá	3.6%	Trigo; maquinaria industrial
Otros	15.8%	Otros
Total	100.0%	

FUENTE: SUNAT.

ELABORACIÓN: BCRP, Sede Regional Piura. Departamento de Estudios Económicos.

IV. FINANZAS PÚBLICAS

4.1. Gobierno Central

En diciembre, los ingresos del Gobierno Central alcanzaron un monto de S/.125, 8 millones, registrando un incremento real del 60,7 por ciento respecto de similar mes del 2008; reflejando un incremento de lo

recaudado por impuesto general a las ventas (101,3 por ciento) e impuestos a los ingresos (8,7 por ciento). No obstante, en todo el año 2009, los ingresos fiscales se contrajeron en 20,1 puntos porcentuales.

CUADRO N° 22
PIURA: INGRESOS CORRIENTES DEL GOBIERNO CENTRAL
(En miles de Nuevos Soles)

	Diciembre			Enero - Diciembre		
	2008	2009	Var.% 1/	2008	2009	Var.% 1/
I. INGRESOS TRIBUTARIOS	77 985	122 981	57.3	1 321 227	1 083 718	-20.4
1. Impuestos a los Ingresos	28 287	30 826	8.7	453 199	363 432	-22.3
Personas Naturales	5 480	5 553	1.1	61 550	68 037	7.1
Personas Jurídicas	22 489	25 186	11.7	336 191	265 953	-23.2
Regularización	318	87	-72.6	55 457	29 442	-49.2
2. Impuestos a la Importación	874	1 010	15.2	11 307	7 697	-33.9
3. Impuesto General a las ventas (IGV)	42 657	86 092	101.3	798 079	655 323	-20.3
Operaciones Internas	26 638	31 083	16.4	461 207	346 172	-27.0
Operaciones Externas	16 019	55 009	242.6	336 872	309 150	-11.0
4. Impuesto Selectivo al Consumo (ISC)2/	937	246	-73.8	5 685	5 066	-12.9
5. Otros Ingresos tributarios	5 231	4 808	-8.3	52 957	52 200	-4.0
II. INGRESOS NO TRIBUTARIOS	91	2 817	2993.4	1 330	5 041	271.3
TOTAL	78 076	125 799	60.7	1 322 557	1 088 759	-20.1

1/ Variación en términos reales

2/ Incluye ISC por operaciones externas

Fuente : Superintendencia Nacional de Administración Tributaria - SUNAT

Elaboración: BCRP, Sede Regional Piura. Departamento de Estudios Económicos

4.2 Gobierno Regional

En diciembre, los gastos del Gobierno Regional bordearon los S/.102, 7 millones, resultando mayores en 8,7 por ciento a los de similar mes del año anterior. Esto obedeció a mayores pagos de remuneraciones y obligaciones sociales

(21,4 por ciento) y, en menor medida, a la ejecución de mayores gastos de capital (8,2 por ciento). De este modo, la variación anual de los gastos de la autoridad regional fue de 6,3 por ciento.

CUADRO N° 23
PIURA: GASTOS DEL GOBIERNO REGIONAL
(En miles de Nuevos Soles)

	Diciembre			Enero - Diciembre		
	2008	2009	Var.% 1/	2008	2009	Var.% 1/
GASTOS CORRIENTES	63 252	69 130	9.0	624 336	654 587	1.9
Personal y Obligaciones Sociales	38 541	46 911	21.4	429 341	461 296	4.3
Pensiones y Otras Prest.Soc.	13 081	10 989	-16.2	94 708	94 176	-3.3
Bienes y Servicios	7 655	7 060	-8.0	78 180	68 728	-14.5
Otros Gastos Corrientes	3 975	4 170	4.7	22 107	30 387	34.0
GASTOS DE CAPITAL	31 838	33 523	8.2	147 796	187 929	25.3
Donaciones y Transferencias	0	1 000	nd	0	1 000	nd
Adq. Activos no financieros	31 287	33 523	6.9	146 019	187 854	26.1
Otros Gastos de Capital	551	0	-100.0	1 777	75	-95.9
TOTAL	95 090	102 653	8.7	772 132	842 516	6.3

1/ Variación en términos reales

Fuente : Gobierno Regional Piura

Elaboración : BCRP, Sede Regional Piura - Departamento de Estudios Económicos

Los gastos ejecutados en diciembre fueron financiados mayormente con Recursos Ordinarios, que representaron el 79,6 por ciento del total y se incrementaron en 19,2

por ciento. La segunda fuente de ingresos fue el canon y sobrecanon que significó el 14,5 por ciento del total y creció en 19,7 por ciento.

CUADRO N° 24
GASTOS DEL GOBIERNO REGIONAL POR FUENTE DE FINANCIAMIENTO
(En miles de Nuevos Soles)

	Diciembre			Enero - Diciembre		
	2008	2009	Var.% 1/	2008	2009	Var.% 1/
Recursos ordinarios	69 023	82 496	19.2	599 440	678 439	10.1
Canon y sobrecanon	12 535	15 035	19.7	59 780	91 935	50.0
Recursos directamente recaudados	4 013	3 788	-5.8	32 952	35 545	4.9
Donaciones y transferencias	9 519	2 334	-75.5	79 960	37 597	-54.0
TOTAL	95 090	103 653	8.7	772 132	843 516	6.3

1/ Variación en términos reales

Fuente : Gobierno Regional Piura

Elaboración : BCRP, Sede Regional Piura - Departamento de Estudios Económicos

El Presupuesto Institucional modificado (PIM) bordeó los S/.1 086,6 millones y, al término del año, mostró una ejecución del 77,6 por ciento, con un avance de 97,0 por ciento en gastos corrientes y 45,9 por ciento en gastos de capital. Principalmente, se ejecutaron obras de saneamiento básico y electrificación rural, así como de mejora y ampliación de la infraestructura educativa y de salud.

Entre los proyectos de inversión destaca el Especial Hidroenergético del Alto Piura, cuyo expediente técnico ya está concluido para dar paso al proceso de licitación internacional de las obras de la primera etapa (túnel de trasvase y presa derivadora Tronera Sur) cuya inversión se estima en \$133,2 millones.

4.3 Gobierno Local

En diciembre, los gastos del gobierno local ascendieron a S/.36, 2 millones, lo que implicó un aumento real del 35,2 por ciento respecto de similar mes del año pasado. Este desempeño radicó básicamente en el

mayor gasto corriente (43,8 por ciento) y de capital (29,5 por ciento). Al finalizar el año 2009, el gasto de la autoridad local resulta superior en 25,1 puntos porcentuales al ejecutado en el año anterior.

CUADRO N° 25
PIURA: GASTOS DEL GOBIERNO LOCAL
(En miles de Nuevos Soles)

	Diciembre			Enero - Diciembre		
	2008	2009	Var.%	2008	2009	Var.%
GASTOS CORRIENTES	10 603	15 288	43.8	101 364	113 002	11.2
Personal y Obligaciones Sociales	3 686	6 054	63.8	40 627	47 402	16.4
Obligaciones Previsionales	571	2 142	274.2	5 251	15 516	194.8
Bienes y Servicios	5 792	5 856	0.9	49 901	43 484	-13.1
Donaciones y Transferencias	0	643	nd	0	3 461	nd
Otros Gastos Corrientes	554	593	6.8	5 585	3 139	-43.9
GASTOS DE CAPITAL	16 085	20 877	29.5	79 739	114 110	42.8
Adquisición de Activos no financ.	13 140	18 549	40.8	72 969	100 614	37.6
Donaciones y Transferencias	0	2 141	nd	0	11 112	nd
Otros Gastos de Capital	2 945	187	-93.7	6 770	2 384	-64.9
TOTAL	26 688	36 165	35.2	181 103	227 112	25.1

Fuente : Ministerio de Economía- SIAF

Elaboración: BCRP, Sede Regional Piura - Departamento de Estudios Económicos.

El financiamiento del gasto del gobierno local provino principalmente de Recursos Determinados (45,2 por ciento del total); los cuales, sin embargo, disminuyeron en

14,4 por ciento respecto de diciembre del 2008. En compensación, los Recursos Ordinarios mostraron un crecimiento extraordinario del 822,8 por ciento.

CUADRO N° 26
PIURA: GASTOS DEL GOBIERNO LOCAL POR FUENTE DE FINANCIAMIENTO
(En miles de Nuevos Soles)

	Diciembre			Enero - Diciembre		
	2008	2009	Var.%	2008	2009	Var.%
Recursos ordinarios	1 201	11 110	822.8	8 489	32 878	286.4
Recursos determinados	19 069	16 356	-14.4	126 509	145 321	14.6
Recursos directamente recaudados	3 934	5 650	43.3	23 155	28 111	21.1
Donaciones y transferencias	1 586	2 600	63.5	20 802	18 844	-9.6
Operaciones de Crédito Oficial	898	449	-50.1	2 148	1 957	-9.1
TOTAL	26 688	36 165	35.2	181 103	227 112	25.1

Fuente : Ministerio de Economía- SIAF

Elaboración: BCRP, Sede Regional Piura - Departamento de Estudios Económicos.

Al finalizar el año, el Presupuesto Institucional Modificado (PIM) alcanzó los S/.338,4 millones, mostrando una ejecución del 67,1 por ciento, con un avance del 84,3 por ciento en gastos corrientes y del 55,8 por ciento en gastos de capital. Estos

últimos se orientaron principalmente al mejoramiento de vías de acceso y urbanas; además de saneamiento, destacando en este caso las obras del sector oeste de la ciudad, por S/.23 millones, que beneficiarán a 4 600 familias.

V. MONEDA Y CRÉDITO

5.1. Depósitos del Sistema Financiero

Al finalizar diciembre, el saldo de depósitos del sistema financiero ascendió a S/.1 778,1 millones; lo que significó un crecimiento real del 16,1 por ciento en relación con análogo mes del año anterior. Esto radicó en mayores captaciones de las empresas bancarias (12,5 por ciento) y de las instituciones de microfinanzas (20,9 por

ciento).

El saldo de depósitos en moneda nacional representó el 61,5 por ciento del total captado por el sistema financiero y registró un incremento real del 14,9 por ciento, menor al de las captaciones en moneda extranjera (18,2 por ciento).

CUADRO N° 27
PIURA: DEPÓSITOS DEL SISTEMA FINANCIERO
(SalDOS en miles de nuevos soles)

	Diciembre		
	2008	2009	Var.% 1/
Empresas Bancarias	860 275	969 832	12.5
Instituciones de Microfinanzas	667 138	808 262	20.9
Cajas Municipales	664 365	797 784	19.8
Cajas Rurales	2 773	4 454	60.2
Empresas Financieras	0	6 024	nd
Total	1 527 413	1 778 094	16.1
En M/N	949 507	1 093 517	14.9
En M/E	577 905	684 578	18.2

1/ Variación en valores reales

FUENTE : Superintendencia de Banca y Seguros (SBS)

ELABORACIÓN: BCRP, Sede Regional Piura. Departamento de Estudios Económicos

Los depósitos a plazo representaron el 54,1 por ciento del total de captaciones del sistema financiero, mientras que las obligaciones a la vista y ahorros corrientes significaron el 17,6 y 28,3 por ciento,

respectivamente. Sin embargo, fueron los depósitos a la vista los que mostraron el mayor crecimiento relativo en relación con diciembre de 2008 (32,9 por ciento).

CUADRO N° 28
PIURA: EVOLUCIÓN SEGÚN TIPO DE DEPÓSITOS
(SalDOS en miles de nuevos soles)

	DICIEMBRE		
	2008	2009	Var.% 1/
Vista	234 332	312 153	32.9
Ahorros	421 523	503 812	19.2
A plazo	871 557	962 129	10.1
Total	1 527 413	1 778 094	16.1

1/ Variación en valores reales

FUENTE : Superintendencia de Banca y Seguros (SBS)

ELABORACIÓN: BCRP, Sede Regional Piura. Departamento de Estudios Económicos

La Caja Piura es la entidad que registra una mayor participación en el saldo total de depósitos, con una significación del 24,5

por ciento, seguida de los Bancos de Crédito (17,1 por ciento) y Continental (13,9 por ciento). En conjunto, estas tres

entidades dan cuenta del 55,5 por ciento de las captaciones del sistema.

CUADRO N° 29
PIURA: PARTICIPACIÓN EN LOS DEPÓSITOS
(en %)

	Diciembre		
	Miles de S/.	Mes	Acumulado
Caja Piura	435 461	24.5	24.5
Crédito	304 721	17.1	41.6
Continental	246 900	13.9	55.5
Caja Municipal Sullana	196 546	11.1	66.6
Interbank	168 007	9.4	76.0
Caja Municipal Paita	158 655	8.9	84.9
Scotiabank	155 687	8.8	93.7
Financiero	45 211	2.5	96.2
Interamericano de Finanzas	26 140	1.5	97.7
Comercio	9 811	0.6	98.3
Mi Banco	8 299	0.5	98.7
Caja Municipal Trujillo	7 114	0.4	99.1
Crediscotia Financiera	5 773	0.3	99.5
Caja NUESTRA GENTE (*)	4 454	0.3	99.7
Azteca	3 548	0.2	99.9
Falabella	1 509	0.1	100.0
Financiera Edyficar	251	0.0	100.0
CMCP LIMA	7	0.0	100.0
TOTAL	1 778 094	100.0	

FUENTE : Superintendencia de Banca y Seguros (SBS)

ELABORACIÓN: BCRP, Sede Regional Piura. Departamento de Estudios Económicos

5.2. Créditos del Sistema Financiero

En el mes bajo análisis, el sistema financiero mostró un saldo de créditos equivalente a S/. 2 828,4 millones, mayor en 12,4 por ciento al registrado al cierre de diciembre de 2008.

Las colocaciones en moneda nacional representaron el 76,1 por ciento del total y mostraron un crecimiento real del 16,7 por ciento en relación con el mismo mes del año anterior.

CUADRO N° 30
PIURA: CRÉDITO DEL SISTEMA FINANCIERO
(Saldos en miles de nuevos soles)

	Diciembre		
	2008	2009	Var.% 1/
Empresas Bancarias	1 706 127	1 793 505	4.9
Instituciones de Microfinanzas	804 414	1 034 897	28.3
Cajas Municipales	673 283	746 925	10.7
Cajas Rurales	15 831	30 252	90.6
Edpymes	30 905	50 998	64.6
Empresas Financieras	84 395	206 722	144.4
Total	2 510 541	2 828 402	12.4
En M/N	1 839 240	2 151 879	16.7
En M/E	671 301	676 523	0.5

1/ Variación en valores reales

FUENTE : Superintendencia de Banca y Seguros (SBS)

ELABORACIÓN: BCRP, Sede Regional Piura. Departamento de Estudios Económicos

El Banco de Crédito alcanzó una participación del 18,5 por ciento en las colocaciones del sistema, siendo secundado por el Banco Continental (17,9 por ciento) y

la Caja Municipal de Sullana (10,6 por ciento). Estas tres entidades representaron, conjuntamente, el 47,0 por ciento del crédito otorgado por el sistema financiero.

CUADRO N° 31
PIURA: PARTICIPACIÓN EN LOS CRÉDITOS
(en %)

	Diciembre		
	Miles de S/.	Mes	Acumulado
Crédito	522 913	18.5	18.5
Continental	504 964	17.9	36.3
Caja Municipal Sullana	300 061	10.6	47.0
Caja Piura	285 306	10.1	57.0
Interbank	248 168	8.8	65.8
Scotiabank	173 702	6.1	72.0
Financiero	139 712	4.9	76.9
Caja Municipal Paita	108 216	3.8	80.7
Crediscotia Financiera	101 901	3.6	84.3
Financiera EDYFICAR	97 996	3.5	87.8
Mi Banco	74 010	2.6	90.4
Falabella	62 023	2.2	92.6
Caja Municipal Trujillo	52 910	1.9	94.5
EDPYME Raíz	38 279	1.4	95.8
Caja NUESTRA GENTE (*)	30 252	1.1	96.9
Interamericano de Finanzas	26 514	0.9	97.8
Azteca	22 147	0.8	98.6
Comercio	19 351	0.7	99.3
EDPYME Efectiva	11 439	0.4	99.7
Financiera TFC S A	6 825	0.2	99.9
EDPYME Alternativa	1 280	0.0	100.0
CMCP LIMA	432	0.0	100.0
TOTAL	2 828 402	100.0	

FUENTE : Superintendencia de Banca y Seguros (SBS)

ELABORACIÓN: BCRP, Sede Regional Piura. Departamento de Estudios Económicos

En diciembre, el saldo de créditos se mantuvo por encima del de los depósitos, superando a éstos en S/.1050, 3 millones; lo que equivalió a 59,1 por ciento más. En cuanto a la cartera

pesada, ésta se ubicó en 3,4 por ciento, como porcentaje de las colocaciones brutas, resultando mayor en 1,0 punto porcentual a la de diciembre del año anterior.

CUADRO N° 32
PIURA: MOROSIDAD EN EL SISTEMA FINANCIERO1/
(En % de las colocaciones brutas)

	Diciembre		Dic.09/Dic.08
	2008	2009	Var.% 1/
Agrobanco	2.7	4.3	1.6
Empresas Bancarias	1.4	2.3	0.9
Instituciones de Microfinanzas			
Cajas Municipales	4.8	6.1	1.3
Cajas Rurales	1.1	3.1	2.0
Edpymes	2.3	3.6	1.3
Empresas Financieras	2.4	2.4	0.0
Total	2.4	3.4	1.0

1/ Cartera pesada= (Créditos vencidos + créditos en cobranza judicial) / Colocaciones brutas

FUENTE : Superintendencia de Banca y Seguros (SBS)

ELABORACIÓN: BCRP, Sede Regional Piura. Departamento de Estudios Económicos

5.3. Crédito a la pequeña y microempresa

El crédito otorgado a la pequeña y microempresa bordeó un saldo de S/.1 108,9 millones, resultando mayor en 31,2 por ciento al registrado en el mismo mes del 2008. Las cajas municipales son las entidades que

muestran mayor presencia en este segmento crediticio. Sin embargo, MiBanco, Caja Nuestra Gente y la EDPYME Raíz son las que registran el mayor dinamismo.

CUADRO 33
CRÉDITO OTORGADO A LA PEQUEÑA Y MICROEMPRESA
(Saldos en miles de nuevos soles)

	Diciembre		
	2008	2009	Var.% 1/
Instituciones Financieras	843 189	1 108 906	31.2
Mi Banco	38 775	74 010	90.4
Caja Municipal Sullana	256 888	300 061	16.5
Caja Piura	286 937	285 306	-0.8
Caja Municipal Paita	87 076	108 216	24.0
Caja Municipal Trujillo	42 382	52 910	24.5
CMCP LIMA	0	432	nd
Caja NUESTRA GENTE	15 831	30 252	90.6
EDPYME Raíz	20 697	38 279	84.5
EDPYME Efectiva	10 208	11 439	11.8
EDPYME Alternativa	0	1 280	nd
CREDISCOTIA FINANCIERA	0	101 901	nd
FINANCIERA TFC S A	8 405	6 825	-19.0
FINANCIERA EDYFICAR	75 989	97 996	28.6
Instituciones No Financieras	nd	nd	nd
TOTAL	843 189	1 108 906	31.2

1/ Variación en valores reales

FUENTE : Superintendencia de Banca y Seguros (SBS)

ELABORACIÓN: BCRP, Sede Regional Piura. Departamento de Estudios Económicos

INFORMACIÓN ESTADÍSTICA MENSUAL

ANEXO 1

PIURA: PRODUCCIÓN AGROPECUARIA
(TM)

	2008	2008	2009											
	DIC	ENE-DIC	ENE	FEB	MAR	ABR	MAY	JUN	JUL	AGO	SET	OCT	NOV	DIC
AGRÍCOLA														
Algodón	0	21 980	0	0	0	0	0	3 889	4 083	462	208	15	0	0
Arroz	129 366	519 465	54 790	24 840	0	0	49 722	169 200	109 562	16 608	160	1 431	45 669	49 480
Arveja G/S	180	2 731	58	12	0	0	0	17	610	1 808	1 569	182	180	275
Café	0	2 929	0	0	0	15	255	438	2 256	995	819	0	0	0
Camote	260	17 601	4 231	6 643	2 432	170	804	60	1 601	5 830	745	123	117	4 103
Caña de azúcar	0		3 954	73	0	0	0	0	0	0	0	0	0	0
Cebada grano	0	498	0	0	0	0	0	5	200	297	41	0	0	0
Frijol Castilla	1 351	13 225	494	449	174	2 010	5 316	311	178	128	0	0	711	436
Frijo de Palo	0	1 259	212	8	7	11	0	0	0	0	0	110	80	0
Frijol G/S	5	2 731	44	0	0	227	174	793	1 210	974	52	423	35	23
Limón	10 662	140 609	17 957	11 249	9 767	11 871	9 904	8 359	6 392	7 072	8 641	5 108	6 785	7 201
Maíz Amarillo	8 894	64 610	4 475	6 787	728	2 036	4 049	10 698	13 926	6 030	1 305	3 604	2 998	6 405
Maíz Amiláceo	0	14 229	0	0	0	408	500	2 444	9 178	3 904	1 171	0	0	0
Mango	30 422	217 426	23 475	2 996	2 890	854	0	0	0	0	528	3 112	21 837	53 740
Papa	1 478	13 634	898	1 215	1 803	1 382	1 073	1 366	1 602	1 588	1 926	2 475	2 133	1 588
Papaya	74	1 263	104	226	201	204	115	126	105	121	108	85	78	112
Páprika	0	3 979	50	814	301	50	80	73	110	0	212	654	730	503
Piquillo	2 000	11 132	127	3 216	0	936	0	0	161	0	4 007	1 780	1 029	0
Plátano	19 247	233 871	19 099	21 820	20 207	21 246	21 252	20 826	20 919	20 338	19 717	20 333	20 496	20 033
Trigo	304	9 162	0	0	0	0	0	30	2 367	5 415	2 904	30	24	0
Yuca	781	7 565	415	1 093	1 439	949	836	244	1 162	362	277	430	889	684
PECUARIO														
Carne de ave	1 014	11 418	1 103	1 018	999	1 025	1 042	1 105	1 085	986	908	820	976	1 020
Carne de caprino	187	2 190	127	121	145	157	170	184	174	156	137	99	136	213
Carne de ovino	62	669	82	82	98	106	116	131	123	94	85	70	85	138
Carne de porcino	489	6 388	394	338	378	415	459	490	494	419	349	329	365	379
Carne de vacuno	827	9 480	645	616	741	800	710	792	832	790	724	704	758	743
Huevos	352	4 342	217	265	289	337	433	530	578	436	481	424	337	313
Leche	2 333	36 402	2 099	2 545	3 181	3 818	3 738	3 499	3 181	2 546	1 910	1 746	1 617	2 069

FUENTE: Dirección Regional de Agricultura

ELABORACION: BCRP. Sede Regional Piura. Departamento de Estudios Económicos

ANEXO 2

**PIURA: PRODUCCIÓN PESQUERA
(T.M.B)**

	2008	2008	2009											
	DIC	ENE-DIC	ENE	FEB	MAR	ABR	MAY	JUN	JUL	AGO	SEP	OCT	NOV	DIC
CHD 1/	30 842	648 814	34 718	46 717	47 734	49 349	42 940	52 557	48 990	54 863	61 949	42 675	26 544	19 098
1. Fresco	10 872	136 040	6 380	12 685	8 212	8 544	7 700	9 000	9 200	19 000	18 500	16 000	13 000	9 300
2. Congelado	19 281	471 281	24 614	31 142	36 947	38 266	32 594	40 156	36 000	34 478	41 734	25 965	12 690	9 604
3. Enlatado	408	39 617	3 644	2 800	2 485	2 459	2 566	3 251	3 700	1 285	1 515	524	694	54
4. Curado	281	1 876	80	90	90	80	80	150	90	100	200	186	160	140
CHI 2/	68 630	490 443	0	0	0	702	116 493	67 779	52 190	0	0	0	18 433	55 728
Harina	68 630	490 443	0	0	0	702	116 493	67 779	52 190	0	0	0	18 433	55 728
TOTAL	99 472	1139 257	34 718	46 717	47 734	50 051	159 433	120 336	101 180	54 863	61 949	42 675	44 977	74 826

* Cifras estimadas

1/ Consumo Humano Directo

2/ Consumo Humano Indirecto

FUENTE: MINISTERIO DE PESQUERÍA- REGIÓN PIURA

ELABORACION: BCRP. Sede Regional Piura. Departamento de Estudios Económicos

ANEXO 3

PIURA: PRODUCCIÓN HIDROCARBUROS
(Barriles)

PRODUCTOS	2008		2009												
	DIC	ENE-DIC	ENE	FEB	MAR	ABR	MAY	JUN	JUL	AGO	SEP	OCT	NOV	DIC	
PETRÓLEO	LOTES														
Costa		863 082	9 145 870	886 786	790 628	844 270	824 437	859 701	799 538	788 700	769 593	692 112	770 935	733 658	765 349
Petrobras	X	452 081	5 176 659	442 120	387 941	418 073	400 530	409 390	395 520	404 131	413 519	394 149	405 302	390 209	407 216
P. Monterrico (Ex -Vegsa)	II	22 868	262 493	21 346	19 032	20 789	20 169	21 025	20 781	20 677	20 554	19 645	19 919	18 079	19 529
Río Bravo	IV	41 643	599 262	39 787	35 764	38 367	37 792	37 494	34 743	34 454	0	0	0	0	0
Mercantile (Ex MPOG)	III	137 822	753 381	159 814	135 801	151 809	135 941	141 067	123 253	112 443	107 467	95 066	97 765	90 122	117 597
Unipetro	IX	9 192	97 884	8 970	7 814	8 355	7 790	8 082	7 789	8 208	7 957	7 588	7 715	7 444	7 774
Sapet	VI VII	79 547	1 013 858	84 836	77 894	85 996	79 835	85 955	83 911	84 624	90 419	90 750	107 300	108 534	103 950
Olympic	XIII	88 366	840 292	97 954	98 586	90 502	113 046	125 892	103 479	93 992	99 420	79 913	103 208	89 666	78 291
GMP	I Y V	31 563	402 041	31 959	27 796	30 379	29 334	30 796	30 062	30 171	30 257	5 001	29 726	29 604	30 992
Zócalo		277 610	4 020 411	400 484	302 911	343 685	306 046	350 208	251 011	329 653	347 109	457 335	372 769	424 925	387 674
Petrotech	Z-2B	277 610	4 020 411	400 484	302 911	343 685	306 046	350 208	251 011	329 653	347 109	457 335	372 769	424 925	387 674
TOTAL PETRÓLEO		1 140 692	13 166 281	1 287 270	1 093 539	1 187 955	1 130 483	1 209 909	1 050 549	1 118 353	1 116 702	1 149 447	1 143 704	1 158 583	1 153 023
GAS	LOTES														
Costa		506 620	7 690 049	499 204	378 868	442 674	480 865	580 307	647 506	676 514	715 449	665 484	674 080	739 198	726 521
GMP	I	151 465	2 031 646	183 464	125 942	166 652	173 297	177 540	174 343	184 851	176 366	160 108	166 779	167 877	173 841
Sapet	VI	43 170	850 455	23 396	0	0	29 258	49 449	15 094	50 334	86 930	69 992	58 255	83 479	85 045
Petrobras	X	263 982	4 457 777	269 902	234 029	262 650	264 695	300 829	421 804	417 387	444 951	428 302	446 428	481 531	462 775
Olympic	XIII	48 003	350 171	22 442	18 897	13 372	13 615	52 489	36 264	23 943	7 202	7 082	2 619	6 310	4 860
Zócalo		383 752	7 003 372	272 141	181 948	187 950	299 252	330 443	433 001	502 557	619 909	564 812	492 804	479 781	479 781
Petrotech	Z-2B	383 752	7 003 372	272 141	181 948	187 950	299 252	330 443	433 001	502 557	619 909	564 812	492 804	479 781	360 113
TOTAL GAS		890 372	14 693 421	771 345	560 816	630 624	780 117	910 750	1 080 507	1 179 071	1 335 359	1 230 296	1 166 885	1 218 979	1 206 302

FUENTE : PERÚPETRO

ELABORACIÓN : Dpto. Estudios Económicos BCRP - Sede Regional Piura

PIURA: PRODUCCIÓN MANUFACTURERA
(Índice de volumen físico : 1998 = 100)

DESCRIPCIÓN	2008		2008	2009											
	NOV	DIC	ENE-DIC	ENE	FEB	MAR	ABR	MAY	JUN	JUL	AGO	SEP	OCT	NOV	DIC
Manufactura Primaria	167.9	139.9	213.9	185.7	191.7	223.0	206.0	206.7	226.0	202.5	170.7	232.3	196.8	145.5	122.0
Harina de Pescado	117.5	81.8	88.2	0.0	0.0	0.0	0.6	136.5	80.3	60.7	0.0	0.0	0.0	21.6	69.3
Conserva de Pescado	29.4	18.7	82.9	90.1	82.6	66.8	80.1	121.5	58.1	65.8	33.3	50.7	33.3	32.4	5.0
Aceite de Pescado	98.1	96.8	59.9	0.0	0.0	0.0	0.6	201.7	126.5	107.1	0.0	0.0	0.0	51.3	32.5
Pet ANEXO 4	420.8	288.8	587.4	517.4	575.2	700.0	627.2	601.6	764.0	536.2	456.0	762.2	456.0	304.8	204.6
GLP	187.3	174.1	180.0	186.6	142.7	175.3	159.6	84.2	168.0	192.7	178.5	173.4	165.5	178.1	184.1
Gasolinas	88.3	86.9	82.3	91.7	100.8	112.9	113.0	91.9	118.1	116.8	112.8	101.5	112.3	123.4	110.2
Kerosene y Turbo	32.6	26.7	59.7	41.5	13.4	39.9	23.3	30.5	9.6	45.1	53.1	59.5	220.3	76.0	42.7
Diesel y Fuel Oil	160.7	188.2	164.7	181.1	172.8	161.2	165.4	142.6	90.3	185.8	155.5	143.6	151.8	147.1	160.3
Manufactura No Primaria	147.5	159.1	190.2	177.3	165.3	170.5	147.7	212.2	215.7	174.6	228.4	141.0	288.5	145.0	238.0
Aceites Comestibles	199.3	230.8	273.3	247.5	173.4	213.7	67.8	88.3	88.4	73.3	107.6	72.8	85.2	78.1	72.4
Arroz Pilado	77.8	109.1	139.7	299.4	307.1	181.7	177.8	308.7	346.1	420.8	282.9	293.2	472.7	157.4	203.8
Jugos de Fruta	0.0	0.0	69.4	52.3	31.6	86.8	53.3	43.9	124.4	125.7	28.4	35.5	35.6	17.8	20.9
Harina de Trigo	121.1	108.7	106.3	122.6	108.1	128.1	111.1	114.5	119.6	126.3	149.7	125.1	135.3	132.0	114.5
Hilados de algodón	120.0	123.3	130.7	128.3	126.6	108.6	93.5	84.2	42.4	64.6	99.5	100.6	95.9	126.1	138.4
Aceite Esencial de Limón	198.4	93.1	198.2	235.8	353.0	235.1	235.1	529.0	176.3	940.5	843.5	0.0	235.1	411.5	293.9
Cáscara Desh. de Limón	0.0	278.5	249.3	800.7	708.0	268.3	62.1	102.6	329.4	206.7	103.1	123.6	61.9	61.9	41.4
Oleína	226.5	231.2	210.8	111.3	132.2	229.9	300.5	486.4	511.3	216.4	520.4	153.1	700.9	242.7	662.9
TOTAL	163.6	144.7	208.9	183.9	186.1	211.8	193.6	207.9	223.8	196.6	183.0	212.9	216.3	145.4	146.7

FUENTE: ENCUESTA A EMPRESAS INDUSTRIALES

ELABORACIÓN: Departamento de Estudios Económicos – BCRP Sede Regional Piura

ANEXO 5

PIURA: PRODUCCIÓN MANUFACTURERA
(Variación Porcentual)

DESCRIPCIÓN	2008	2008	2009											
	DIC	ENE-DIC	ENE	FEB	MAR	ABR	MAY	JUN	JUL	AGO	SEP	OCT	NOV	DIC
Manufactura Primaria	-25.6	17.6	-8.2	-8.6	0.6	-8.0	-16.3	-16.1	-7.4	-28.0	17.7	-15.2	-13.4	-12.8
Aceite de Pescado	-54.7	-35.8	n.d.	n.d.	n.d.	-99.0	463.8	-51.8	12044.4	n.d.	n.d.	n.d.	-47.7	-66.4
Conserva de Pescado	-79.6	30.3	-33.2	-64.8	-34.4	-22.1	35.1	-28.3	-34.0	-51.6	20.8	112.5	10.0	-73.4
Harina de Pescado	-49.0	-16.0	n.d.	n.d.	n.d.	-99.2	234.3	-66.8	3822.4	n.d.	n.d.	n.d.	-81.6	-15.3
Pescado Congelado	-36.1	21.5	-18.6	-11.4	-3.6	-17.0	-24.1	-7.9	-22.7	-38.9	28.2	-22.5	-27.6	-29.1
Diesel y Fuel Oil	15.3	12.2	14.3	22.2	-0.9	23.1	-17.0	-39.9	1.9	-20.0	-17.6	-22.7	-8.5	-14.8
Gasolinas	-14.1	5.4	31.5	18.5	66.5	229.8	-2.4	30.4	44.4	9.2	3.7	88.3	39.8	26.7
GLP	6.0	5.0	-0.7	-19.4	-15.8	-17.8	-58.4	-1.6	7.9	-5.1	-6.4	-3.4	-4.9	5.7
Kerosene y Turbo	-45.6	47.3	24.2	-59.7	2.1	-54.5	-22.3	-75.2	71.5	62.1	106.4	-22.7	132.9	60.0
Manufactura No Primaria	-0.2	-3.1	1.4	-24.3	-8.1	-17.2	27.4	47.8	-8.4	19.8	-30.8	55.1	-1.7	49.6
Aceites Comestibles	-5.7	-5.9	-24.1	-58.0	-38.0	-84.9	-76.3	-70.1	-62.8	-46.8	-69.2	-60.2	-60.8	-68.6
Arroz Pilado	n.d.	n.d.	100.2	101.5	64.8	258.7	234.8	86.4	41.2	-5.2	78.3	208.3	102.3	86.8
Jugos de Fruta	-39.1	10.7	n.d.	n.d.	-100.0	-28.5	-60.6	-34.9	-34.9	-85.0	-62.2	288.0	n.d.	n.d.
Harina de Trigo	58.7	7.1	85.1	13.3	21.2	34.4	16.6	9.2	6.9	21.5	3.4	7.6	8.9	5.4
Hilados de algodón	-7.3	0.9	-3.8	-3.7	-15.9	-30.4	-36.3	-67.5	-53.8	-30.4	-31.2	-29.7	5.1	12.3
Aceite Esencial de Limón	50.0	-34.6	-27.4	-0.7	-49.2	-35.8	21.5	-10.8	1253.4	6751.7	-100.0	2746.1	107.4	215.5
Cáscara Desh. de Limón	128.4	-19.3	51.7	-4.1	-0.2	-86.8	-68.4	-40.3	161.7	-1.7	n.d.	n.d.	n.d.	-85.1
Oleína	n.d.	n.d.	-42.4	-55.4	-2.4	96.8	308.2	n.d.	4.0	164.2	-56.7	121.7	7.1	186.7
TOTAL	-20.8	12.9	-6.4	-12.0	-1.0	-9.7	-9.6	-7.9	-7.6	-19.4	7.1	-2.7	-11.1	1.9

FUENTE: ENCUESTA A EMPRESAS INDUSTRIALES

ELABORACIÓN: Departamento de Estudios Económicos – BCRP Sede Regional Piura

ANEXO 6

**EMPLEO FORMAL URBANO EN EMPRESAS DE 10 Y MÁS TRABAJADORES
EN LA CIUDAD DE PIURA POR SECTORES ECONÓMICOS**
(Variación porcentual con respecto al mismo mes año anterior)

AÑO	MES	Comercio	Extractivo	Industria	Servicios	Transp y Comunic.	Total
2008	ENE	12	17	24	2	9	10
	FEB	11	12	8	7	10	8
	MAR	9	13	11	10	12	10
	ABR	9	16	12	8	11	9
	MAY	10	20	5	6	13	8
	JUN	13	54	24	5	15	8
	JUL	12	19	13	6	22	10
	AGO	13	23	34	8	20	16
	SEP	14	18	35	11	9	18
	OCT	14	16	21	9	11	14
	NOV	14	12	25	5	13	12
	DIC	14	21	21	4	9	11
2009	ENE	13	35	22	13	10	16
	FEB	13	8	8	5	7	8
	MAR	13	4	3	3	8	5
	ABR	11	-6	5	3	8	5
	MAY	10	-7	3	4	3	4
	JUN	8	-19	4	5	0.4	4
	JUL	8	-8	19	5	-1	8
	AGO	6	-19	5	8	-2	5
	SET	5	-18	6	8	4	5
	OCT	4	-22	9	4	4	4
	NOV	3	-16	32	6	3	11

ANEXO 7

**TIPO DE CAMBIO EN EL MERCADO PARALELO DE LA CIUDAD DE PIURA
(Soles por dólar)**

	2008		2009	
	COMPRA	VENTA	COMPRA	VENTA
ENERO	2.91	2.94	3.14	3.17
FEBRERO	2.88	2.90	3.24	3.27
MARZO	2.72	2.75	3.12	3.17
ABRIL	2.80	2.86	2.98	3.02
MAYO	2.82	2.85	2.98	3.01
JUNIO	2.93	2.97	2.98	3.02
JULIO	2.80	2.84	2.97	3.01
AGOSTO	2.93	2.98	2.93	2.97
SEPTIEMBRE	2.97	3.00	2.88	2.91
OCTUBRE	3.08	3.12	2.88	2.91
NOVIEMBRE	3.07	3.10	2.86	2.90
DICIEMBRE	3.09	3.13	2.85	2.88

FUENTE : INEI

ELABORACIÓN: Departamento de Estudios Económicos – BCRP :

**PIURA: EXPORTACIONES FOB POR GRUPOS DE PRODUCTO 1/
(Miles de US\$)**

TIPO	2008	2008	2009											
	DIC	ENE-DIC	ENE	FEB	MAR	ABR	MAY	JUN	JUL	AGO	SEP	OCT	NOV	DIC
I. PRODUCTOS TRADICIONALES	37 303	1252 348	34 684	24 682	59 179	51 537	29 815	38 405	86 140	92 524	68 811	68 410	78 205	100 372
Agrícolas	703	6 661	505	249	433	177	63	164	482	817	921	1 141	1 298	649
Pesqueros	14 822	217 149	10 293	9 045	22 211	9 816	11 452	18 050	24 077	21 386	8 710	9 784	4 872	13 456
Petróleo y derivados	21 778	1028 459	23 886	15 306	36 534	41 543	18 301	20 191	60 158	70 322	59 179	56 227	72 034	86 268
Minería	0	79	0	82	0	0	0	0	1 423	0	0	1 258	0	0
II. PRODUCTOS NO TRADICIONALES	38 226	498 113	48 586	49 243	54 487	34 083	31 711	36 740	38 714	27 437	31 462	30 337	42 954	70 624
Agropecuarios	17 285	158 227	30 365	23 645	15 343	10 414	7 514	7 823	11 034	7 349	9 313	10 834	23 835	44 739
Maderas														6
Metal-me														4
Minería No Metálica	336	4 178	218	82	84	89	92	345	158	228	260	229	129	27
Pesqueros	19 203	313 744	17 236	24 603	25 234	22 528	22 992	27 822	24 764	17 852	20 342	17 250	17 184	19 015
Químicos	690	5 823	357	547	885	386	698	360	2 041	1 716	790	619	741	6 114
Sidero-metalúrgico	0	982	0	59	11	0	0	8	3	0	0	1	22	10
Textil	669	14 712	410	265	553	641	390	318	651	262	700	571	633	695
Resto de Productos No Tradicionales	0	59	0	0	341	0	14	2	9	17	8	4	161	14
III. OTROS	0	0	0	0	0	0	0	0	0	1	0	0	0	0
TOTAL EXPORTACIONES	75 528	1750 461	83 270	73 924	113 665	85 620	61 526	75 144	124 854	119 962	100 272	98 747	121 159	170 996

1/ Cifras preliminares

FUENTE: SUNAs. www.sunas.gob.pe

ELABORACIÓN: BCRP, Sede Regional Piura, Departamento de Estudios Económicos

ANEXO 9

PIURA: EXPORTACIONES DE PRODUCTOS TRADICIONALES 1/
(Miles de US\$)

TIPO	2008	2008	2009											
	DIC	ENE-DIC	ENE	FEB	MAR	ABR	MAY	JUN	JUL	AGO	SEP	OCT	NOV	DIC
AGRICOLAS	703	6 661	505	249	433	177	63	164	482	817	921	1 141	1 298	649
Algodón														
Volúmen (TM)	0	208	0	0	0	0	0	0	0	0	0	0	0	0
Valor(Miles US\$)	0	766	0	0	0	0	0	0	0	0	0	0	0	0
Azúcar									0	0	0	0	0	0
Volúmen (TM)	72	714	46	176	110	188	362	388	36	104	279	58	118	71
Valor(Miles US\$)	73	711	56	80	64	109	63	39	37	64	107	99	148	89
Café									0	0	0	0	0	0
Volúmen (TM)	215	2 372	131	107	114	19	0	38	126	221	235	301	335	169
Valor(Miles US\$)	630	5 184	448	170	369	69	0	125	445	753	815	1042	1150	560
Lanas									0	0	0	0	0	0
Volúmen (TM)	0	38	0	0	0	0	0	0	0	0	0	0	0	0
Valor(Miles US\$)	0	127	0	0	0	0	0	0	0	0	0	0	0	0
PETRÓLEO Y DERIVADOS	21 778	1 028 459	23 886	15 306	36 534	41 543	18 301	20 191	60 158	70 322	59 179	56 227	72 034	86 268
MINERIA		79	0	82	0	0	0	0	1423	0	0	1258	0	0
PESQUEROS	14 822	217 149	10 293	9 045	22 211	9 816	11 452	18 050	24 077	21 386	8 710	9 784	4 872	13 456
Grasas y Aceite de Pescado														
Volúmen (TM)	5 579	32 804	629	603	563	1 760	1 837	2 946	1 250	2 801	656	3 232	1 072	2 992
Valor(Miles US\$)	9 926	57 127	2 786	2 684	2 531	7 062	6 250	6 768	2 436	8 752	1 741	6 776	2 486	5 563
Harina de Pescado														
Volúmen (TM)	6 061	179 461	9 620	8 095	23 696	3 195	6 222	13 926	24 038	13 886	7 244	3 090	2 584	6 640
Valor(Miles US\$)	4 895	160 022	7 508	6 360	19 680	2 754	5 202	11 282	21 641	12 633	6 969	3 008	2 386	7 892
TOTAL	37 303	1 252 269	34 684	24 682	59 179	51 537	29 815	38 405	86 140	92 524	68 811	68 410	78 205	100 372

Y Cifras preliminares

FUENTE: SUNas www.sunas.gob.pe

ELABORACIÓN: BCRP, Sede Regional Piura. Departamento de Estudios Económicos

ANEXO 10

PIURA: EXPORTACIONES DE PRODUCTOS NO TRADICIONALES 1/
(Miles de US\$)

TIPO	2008	2008	2009											
	DIC	ENE-DIC	ENE	FEB	MAR	ABR	MAY	JUN	JUL	AGO	SEP	OCT	NOV	DIC
AGROPECUARIOS	17 285	158 227	30 365	23 645	15 343	10 414	7 514	7 823	11 034	7 349	9 313	10 834	23 835	44 739
Cereales	0	1 899	393	1 658	1 023	715	0	15	0	0	0	0	20	140
Frutas	14 873	124 414	26 864	20 212	12 620	7 692	4 989	5 874	7 594	4 774	5 173	6 206	17 465	38 384
Bananas o platanos frescos	3 547	39 962	3 773	4 115	4 374	4 442	3 653	3 600	3 424	3 447	3 703	3 136	2 857	3 653
Confituras, jaleas y mermeladas	0	302	57	41	0	32	0	0	48	0	0	29	0	52
Cortezas de limón	219	2 843	604	623	236	91	90	290	182	91	184	129	204	36
Demás purés y pastas de frutas	17	1 945	30	113	145	60	27	0	105	32	61	1	0	20
Jugo de frutas	117	4 655	580	782	612	471	515	1 262	2 951	470	453	397	218	171
Limón frescos o secos	47	821	113	64	86	105	64	31	152	44	38	128	45	107
Pulpa y puré de mangos	231	1 949	303	181	474	428	153	61	232	61	60	26	30	23
Mangos y mangostanes, frescos o secos	9 443	62 855	20 943	13 516	5 142	506	223	257	103	36	33	22	4 150	22 312
Paltas		3 382	200	660	1 476	1 383	149	74	0	0	0	0	0	0
Resto de Frutas	1 253	5 699	260	118	76	173	114	299	396	594	640	2 339	9 961	12 008
Legumbres	1 292	21 043	2 157	1 138	1 083	1 282	2 243	1 431	2 135	1 869	2 868	2 566	3 717	4 016
Espárragos	0	966	24	41	0	0	0	0	0	2	0	0	0	0
Frijoles	543	8 481	776	726	455	605	1 151	1 180	1 592	1 030	1 029	1 374	1 509	1 486
Las demás hortalizas	750	10 755	1 324	371	628	677	1 092	246	544	838	1 839	1 191	2 208	2 530
Resto de Legumbres	0	841	33	0	0	0	0	5	0	0	0	0	0	0
Te, café, cacao y esencias	661	6 592	321	206	108	252	23	88	0	139	612	1 397	1 877	1 851
Productos Vegetales diversos	134	1 829	459	208	272	202	109	203	964	435	479	455	686	225
Resto de Productos Agrícolas	325	2 451	170	224	236	270	151	213	341	132	181	210	70	124
PESQUEROS	19 203	313 744	17 236	24 603	25 234	22 528	22 992	27 822	24 764	17 852	20 342	17 250	17 184	19 015
Langostinos congelados	33	7 084	4	300	147	355	270	94	203	109	128	302	214	340
Demás crustáceos y moluscos	508	22 668	736	2 501	2 690	1 743	2 892	2 815	2 491	1 787	1 991	2 068	3 448	3 666
Pota	6 711	99 152	6 454	7 106	9 303	8 348	7 612	8 179	8 696	5 892	8 349	5 836	5 128	4 065
Pescado congelado	5 558	61 545	5 722	7 769	4 110	4 846	4 601	4 989	4 442	3 891	2 699	3 698	5 101	8 219
Pescado seco	0	711	0	0	0	0	0	0	77	0	0	0	0	16
Preparaciones y conservas	5 566	106 904	3 573	6 068	8 141	5 442	6 161	10 218	7 060	4 957	6 716	4 277	2 927	2 478
Resto de productos pesqueros	827	15 681	747	860	842	1 795	1 456	1 527	1 794	1 217	460	1 070	366	230
TEXTILES	669	14 712	410	265	553	641	390	318	651	262	700	571	633	695
QUIMICO	690	5 823	357	547	885	386	698	360	2 041	1 716	790	619	741	6 114
METAL- MECÁNICO	42	366	0	37	12 036	25	12	59	53	10	49	824	248	4
MINERIA NO METALICA	336	4 178	218	82	84	89	92	345	158	228	260	229	129	27
Maderas y papeles	1	22	0	3	0	0	0	4	2	0	0	5	1	6
Resto de productos	0	59	0	0	341	0	14	2	9	17	8	4	161	14
Sidero-metalúrgicos	0	982	0	59	11	0	0	8	3	0	0	1	22	10
TOTAL	38 226	498 113	48 586	49 243	54 487	34 083	31 711	36 740	38 714	27 437	31 462	30 337	42 954	70 624

FUENTE: SUNas. www.sunas.gob.pe

ELABORACIÓN: BCRP, Sede Regional Piura. Departamento de Estudios Económicos

ANEXO 11

PIURA: EXPORTACIONES FOB POR BLOQUE ECONÓMICO Y PAISES 1/
(US\$)

BLOQUE ECONOMICO	2008		2009											
	DIC	ENE-DIC	ENE	FEB	MAR	ABR	MAY	JUN	JUL	AGO	SEP	OCT	NOV	DIC
AMÉRICA	42 702 121	1152 265 125	47 679 894	35 353 423	64 422 280	55 452 230	29 485 901	32 986 966	71 219 564	68 194 860	68 342 647	69 702 928	81 153 511	97 890 673
TLCAN	27 863 267	660 423 978	32 672 807	10 306 646	33 024 840	39 291 831	24 583 176	9 988 398	65 275 253	49 276 281	51 624 725	64 234 369	62 394 941	55 627 677
CANADA	814 709	14 822 543	939 081	913 662	910 871	974 766	1 790 978	3 420 585	680 940	6 781 180	400 450	4 371 624	1 048 762	5 496 634
ESTADOS UNIDOS	26 690 789	640 450 453	31 509 446	8 962 015	31 816 999	38 113 365	22 753 487	6 463 529	64 565 069	41 972 747	51 102 934	59 639 471	61 236 309	49 619 752
MEXICO	357 769	5 150 982	224 280	430 969	296 969	203 700	38 711	104 283	29 243	522 354	121 341	223 275	109 869	511 291
CAN	5771003.49	60 208 342	6 197 116	6 147 737	7 481 395	3 808 351	2 832 131	2 330 814	4 425 987	2 139 799	2 697 500	2 344 699	3 888 400	4 639 652
BOLIVIA	0	96 017	4008.47	2327	0	2235	9208	0	1410	3200	20815	24184.5	0	32117.9
COLOMBIA	665 863	7 165 939	1 285 550	2 068 279	1 775 694	1 053 847	378 914	429 287	441 427	317 494	333 983	184 792	316 990	808 528
ECUADOR	3 410 511	42 194 595	4 019 287	1 709 995	4 969 327	1 856 671	1 299 262	1 457 109	3 240 383	1 819 105	1 710 716	1 896 924	2 264 592	2 690 674
VENEZUELA	1 694 629	10 751 791	888 272	2 367 136	736 375	895 598	1 144 747	444 419	742 767	0	631 986	238 798	1 306 818	1 108 332
MERCOSUR	219 337	6 211 619	258 350	174 726	577 610	324 786	393 250	321 688	393 615	397 366	73 636	1 145 771	444 466	320 720
ARGENTINA	0	242 842	62 351	1 130	43 423	16 684	0	11 685	360 916	197 198	26 515	50 033	106 746	28 021
BRAZIL	219 337	4 929 777	153 160	173 596	503 180	237 571	159 746	285 190	9 094	115 788	4 547	1 095 737	306 302	292 699
PARAGUAY	0	0	0	0	0	1 595	0	0	0	0	0	0	0	0
URUGUAY	0	1 039 000	42 840	0	31 007	68 936	233 503	24 813	23 606	84 380	42 575	0	31 418	0
CHILE	428 898	188 476 640	6 162 532	6 334 895	8 655 070	207 534	135 755	19 017 726	277 080	84 199	38 810	156 020	364 626	22 028 986
MODO.COMUN DE CENTROAMÉRICA	8 404 584	234 089 458	2 382 931	12 313 926	2 404 246	11 792 345	1 098 408	1 257 195	803 933	16 291 427	13 864 932	135 796	12 293 490	13 638 558
PERU	15 032	2 855 088	6 157	75 944	12 279 119	27 383	443 181	71 145	43 696	5 787	43 043	1 686 273	1 767 587	1 635 080
EUROPA	20 900 483	257 674 913	20 748 596	21 122 253	26 493 893	14 960 101	14 080 532	14 994 794	31 686 162	18 918 942	18 246 919	18 479 492	30 453 988	43 446 078
UNIÓN EUROPEA	20 719 493	242 907 053	20 683 315	21 016 490	25 992 820	14 552 650	13 549 534	14 587 459	27 091 720	18 163 704	17 773 530	17 378 493	28 258 815	43 118 917
ALEMANIA OCCIDENTAL REP.	2 760 001	35 349 828	1 180 304	967 835	9 824 039	2 097 895	2 330 465	2 232 394	3 462 005	2 529 247	4 633 867	943 987	1 131 251	879 320
BELGICA - LUXEMBURGO	4 644 671	21 951 480	486 369	475 037	421 006	409 817	538 549	189 237	958 980	958 671	326 974	304 384	255 602	437 600
ESPAÑA	4 024 438	80 883 534	3 402 072	4 399 407	3 915 543	4 535 971	4 507 815	4 512 320	7 037 487	4 235 498	6 230 329	6 434 150	8 721 360	8 283 312
FRANCIA	389 530	13 899 899	570 793	1 428 617	1 382 732	633 201	1 151 148	1 328 097	1 734 233	0	0	1 382 876	1 204 313	2 910 395
ITALIA	1 036 949	18 161 332	1 457 626	1 520 379	1 619 861	988 402	1 333 902	1 066 271	1 780 015	1 448 629	1 100 897	1 263 964	1 580 707	1 435 221
PAISES BAJOS	7 335 281	57 819 543	12 845 433	11 046 784	7 324 856	5 175 117	2 868 303	3 515 768	7 117 257	0	0	3 201 043	8 437 131	22 933 718
RESTO DE UNION EUROPEA	528 584	14 813 871	740 718	1 178 421	1 504 783	712 248	818 926	1 717 452	4 991 205	8 983 790	5 476 061	3 776 395	6 928 451	6 237 601
SUIZA	0 40	27 565	0	10	0	0	426	25920	10538	7868	5403	71694	0	1750
RESTO DE EUROPA	180 990	14 767 860	65 281	105 763	501 073	407 451	530 998	407 335	4 594 442	755 237	473 389	1 100 999	2 195 174	327 161
ASIA	11 304 875	334 562 837	13 618 468	15 549 891	20 990 640	13 199 405	15 905 210	25 466 549	24 434 867	13 291 835	10 808 090	9 199 859	7 506 648	28 636 998
CHINA, REPUBLICA POPULAR DE	6 495 317	239 233 646	9 565 307	9 449 912	12 356 204	5 795 971	8 942 977	15 394 854	16 564 879	6 754 945	5 365 079	5 389 778	2 798 487	22 770 680
COREA DEL SUR	1 883 626	32 583 333	1 982 861	2 275 221	2 731 583	2 513 601	2 889 854	3 866 431	2 877 976	1 805 449	2 141 908	1 382 981	706 856	878 189
JAPON	1 466 661	21 247 396	1 179 969	2 390 007	3 280 722	1 582 526	1 167 675	1 954 367	2 587 373	2 150 012	1 148 912	758 410	757 132	997 349
VIETNAM	136 098	7 085 875	93 483	0	211 589	619 659	392 450	566 799	180 494	688 135	23 420	270 816	0	482 414
RESTO DE ASIA	1 323 173	34 412 587	796 847	1 434 751	2 410 542	2 687 648	2 512 254	3 684 098	2 224 145	1 893 293	2 128 771	1 397 873	3 244 173	3 508 368
ÁFRICA	179 611	4 873 494	186 940	256 514	323 766	309 796	247 515	878 493	458 200	101 952	530 412	118 492	898 370	701 000
OCEANÍA	441 395	3 171 064	438 550	221 016	60 429	409 705	844 550	433 269	1 207 176	2 385 627	2 284 081	1 245 952	1 146 615	321 697
AUSTRALIA	178 583	822 245	0	60 084	22 628	234 470	705 405	177 113	1 050 698	1 136 033	676 093	917 256	954 223	139 071
NUEVA ZELANDA	82 674	835 039	155 686	111 464	37 802	175 235	139 145	256 156	156 478	113 561	80 999	328 697	192 392	155 904
NUEVA CALEDONIA	180 138	1 513 779	282 864	49 468	0	0	0	0	0	0	79 989	0	0	26 722
RESTO DE OCEANÍA	0	0	0	0	0	0	0	0	0	1 136 033	1 447 000	0	0	0
TOTAL	75 528 484	1 752 547 433	82 672 448	72 503 096	112 291 009	84 331 237	60 563 707	74 760 071	129 005 969	102 893 215	100 212 149	98 746 723	121 159 133	170 996 447

† Cifras preliminares

FUENTE: SUNAT. www.sunat.gob.pe

ELABORACION: BCRP. Sede Regional Piura. Departamento de Estudios Económicos

ANEXO 12

PIURA: IMPORTACIONES POR USO O DESTINO ECONOMICO1/
(Miles de US\$)

RUBROS	2008	2008	2009											
	DIC	ENE-DIC	ENE	FEB	MAR	ABR	MAY	JUN	JUL	AGO	SEP	OCT	NOV	DIC
I. BIENES DE CONSUMO	1 136	15 019	1 446	1 123	2 049	1 992	1 241	1 315	1 658	1 003	1 143	1 266	1 058	3 282
Bienes de consumo no duradero	262	8 388	833	653	1 648	1 414	803	714	1 107	399	726	725	553	2 420
Bienes de consumo duradero	874	6 631	612	470	400	578	438	601	551	605	417	540	505	862
II. MASERIAS PRIMAS Y PROD. INTERMEDIOS	4 524	777 634	16 844	16 411	13 887	36 136	23 009	30 540	29 410	23 348	84 283	43 634	45 276	94 689
Combustibles,lubricantes y prod. conexos	1	642 102	12 527	6 958	6 841	29 119	11 902	26 226	15 229	16 567	78 715	34 227	36 238	85 774
Materia prima para la agricultura	408	39 347	1 369	2 481	2 496	2 306	2 839	1 988	3 345	1 942	1 943	3 429	3 329	2 920
Materia prima para la industria	4 116	96 186	2 948	6 972	4 551	4 711	8 269	2 326	10 836	4 839	3 625	5 978	5 710	5 996
III. BIENES DE CAPITAL	4 805	76 335	2 981	20 173	3 487	2 387	2 336	5 950	25 047	1 984	4 698	20 681	17 355	12 878
Para la agricultura	233	3 253	38	83	0	0	0	46	1 067	69	117	84	5	184
Para la construcción	721	14 432	684	2 956	694	1 151	1 327	1 432	6 660	612	121	1 278	1 627	3 113
Para la industria	462	50 454	1 884	16 808	2 648	1 025	859	1 849	16 901	601	4 255	18 553	6 989	4 349
Equipo de Transporte	3 389	8 195	374	326	145	211	149	2 624	419	702	205	766	8 733	5 232
IV. OTROS BIENES	0	13	0	0	0	0	0	0	0	0	0	0	0	0
TOTAL	10 464	869 000	21 269	37 707	19 422	40 514	26 586	37 806	56 115	26 336	90 125	65 580	63 689	110 849

1/ Cifras preliminares

FUENTE: SUNAS. www.sunAS.gob.pe

ELABORACION: BCRP. Sede Regional Piura. Departamento de Estudios Económicos

**PIURA: INGRESOS CORRIENTES DEL GOBIERNO CENTRAL 1/
(Miles de nuevos soles)**

	2008	2008	2009											
	DIC	ENE-DIC	ENE	FEB	MAR	ABR	MAY	JUN	JUL	AGO	SEP	OCT	NOV	DIC
ANEXO 13														
Ingresos Tributarios	72 755	1268 270	75 139	88 554	74 495	97 362	70 735	89 086	97 379	80 795	120 390	82 577	84 226	122 981
1. Impuesto a la Renta	28 287	453 199	34 637	30 787	34 334	42 466	23 401	27 238	28 976	28 246	28 664	26 364	27 493	30 826
.Personas Naturales	5 480	61 550	7 406	3 930	4 502	11 897	4 830	4 741	5 806	5 543	4 506	4 689	4 635	5 553
.Personas Jurídicas	22 489	336 191	27 077	23 578	22 086	14 791	17 761	21 969	22 919	22 243	24 019	21 546	22 777	25 186
.Regularización	318	55 457	153	3 279	7 746	15 779	809	528	251	459	140	128	82	87
2. Impuesto a la Importación	874	11 307	395	439	311	700	251	656	678	482	1 760	521	495	1 010
3. Impuesto a la Prod. y Cons.	43 594	803 765	37 568	54 836	37 066	48 040	42 495	56 578	62 771	47 527	84 831	50 997	51 343	86 338
I.G.V.	42 657	798 079	36 732	54 313	36 673	47 553	42 246	56 207	62 260	47 189	84 477	50 676	50 905	86 092
.Operaciones Internas	26 638	461 207	28 172	23 775	29 751	22 036	28 098	33 853	35 362	30 372	30 020	24 331	29 319	31 083
.Operaciones Externas	16 019	336 872	8 560	30 537	6 922	25 517	14 148	22 354	26 898	16 817	54 458	26 346	21 586	55 009
I.S.C.	937	5 685	837	523	393	487	250	371	511	338	353	321	438	246
4. Otros	0	0	2 540	2 492	2 785	6 155	4 587	4 613	4 954	4 540	5 136	4 695	4 895	4 808
II. Ingresos No Tributarios	5 322	54 287	19	433	70	95	27	139	106	72	1 106	94	62	2 817
TOTAL	78 076	1322 557	75 158	88 986	74 565	97 457	70 762	89 225	97 485	80 867	121 496	82 671	84 288	125 799

1/ Variación en términos reales

FUENTE: Superintendencia Nacional de Administración Tributaria - SUNAT

ELABORACION: BCRP. Sede Regional Piura. Departamento de Estudios Económicos

ANEXO 14

PIURA: DEPÓSITOS Y OBLIGACIONES DEL SISTEMA FINANCIERO
(Saldos en miles de nuevos soles)

	2008	2009											
	DIC	ENE	FEB	MAR	ABR	MAY	JUN	JUL	AGO	SEP	OCT	NOV	DIC
I. SISTEMA BANCARIO	860 275	873 309	916 318	928 791	931 507	929 307	944 557	946 419	896 835	881 535	878 268	910 164	969 832
Banca Múltiple	854 164	873 309	916 318	928 791	931 507	929 307	944 557	946 419	896 835	881 535	878 268	910 164	969 832
Crédito	278 497	297 159	310 146	327 654	308 567	324 295	308 463	302 774	282 312	267 056	266 871	276 109	304 721
Interbank	133 364	133 078	127 712	150 118	139 860	131 297	140 522	147 894	149 529	141 440	142 806	141 731	168 007
Scotiabank	154 369	156 993	171 512	170 269	164 629	172 780	179 205	179 248	158 763	154 902	157 892	162 572	155 687
Continental	227 850	223 490	243 324	215 082	231 453	226 910	236 998	236 529	225 210	225 661	221 254	235 764	246 900
Comercio	676	523	916	1 106	1 335	2 209	3 792	3 823	3 837	4 020	3 862	9 317	9 811
Banco Interam. De Finanzas	11 211	11 929	11 387	10 976	10 667	14 879	20 031	20 859	20 499	23 415	22 642	24 720	26 140
Financiero	41 038	42 739	43 518	45 032	66 543	47 906	46 287	44 412	45 660	53 266	50 663	47 059	45 211
Mi Banco	4 454	4 636	4 991	5 534	5 238	5 752	5 863	7 052	7 134	7 818	7 993	8 145	8 299
Falabella Perú S.A.	513	534	654	807	845	899	958	1 095	1,218	1,285	1,357	1,420	1,509
Azteca del Perú	2 191	2 228	2 158	2 215	2 369	2 382	2 439	2 733	2 673	2 672	2 927	3 327	3 548
Banca de Consumo	6 111	0	0	0	0	0	0	0	0	0	0	0	0
Del Trabajo	6 111	0	0	0	0	0	0	0	0	0	0	0	0
II. INSTITUCIONES DE MICROFINANZAS	667 138	659 238	682 888	700 381	701 406	719 487	821 157	839 726	838 888	828 883	816 848	873 079	808 262
CMAC Sullana	166 754	165 936	169 606	177 919	177 612	184 881	201 667	219 354	212 939	212 687	193 831	213 351	196 546
CMAC Piura	368 330	351 098	369 356	377 341	379 461	386 891	469 537	465 839	465 257	452 381	455 235	431 075	435 461
CMAC Paita	125 059	129 273	130 561	131 765	130 417	133 433	134 639	139 395	144 548	148 105	151 533	156 476	158 655
CMAC Trujillo	4 221	4 403	4 555	4 228	4 460	4 586	5 093	5 241	6 149	5 933	6 606	6 420	7 114
CRAC San Martín	0	0	0	0	0	0	0	0	0	0	9	10	7
Caja Nuestra Gente(*)	2 773	2 708	3 165	3 681	4 059	4 178	4 556	4 309	4 113	4 065	4 103	4 579	4 454
FINANCIERA EDYFICAR	0	0	0	0	0	0	0	0	207	226	270	237	251
FINANCIERA TFC S A	0	0	0	0	0	0	0	0	0	0	0	55 531	0
CREDISCOTIA FINANCIERA	0	5 821	5 644	5 447	5 397	5 518	5 666	5 588	5 674	5 486	5 261	5 401	5 773
TOTAL	1 527 413	1 532 548	1 599 206	1 629 172	1 632 913	1 648 793	1 765 715	1 786 145	1 735 723	1 710 418	1 695 117	1 783 243	1 778 094
En M/N	949 507	912 417	951 023	975 363	973 958	963 917	1 017 799	1 078 978	1 063 347	1 042 942	1 044 666	1 137 272	1 093 517
En M/E	577 905	615 818	648 183	653 809	658 955	684 877	747 915	707 167	672 376	667 476	650 450	645 971	684 578

(*) Mediante Resolución SBS Nº 3855-2008 del 25/07/2008 se autorizó la fusión por absorción de la CRAC Nor Perú con la CRAC Cajasur y la EDPYME Crear Tacna bajo la denominación de C

*Miembro del Grupo Scotiabank

FUENTE: SUPERINTENDENCIA DE BANCA Y SEGUROS

ELABORACION: BCRP. Sede Regional Piura. Departamento de Estudios Económicos

ANEXO 15

PIURA: CRÉDITO DEL SISTEMA FINANCIERO
(Miles de nuevos soles)

ENTIDADES FINANCIERAS	2008	2009											
	DIC	ENE	FEB	MAR	ABR	MAY	JUN	JUL	AGO	SEP	OCT	NOV	DIC
I. SISTEMA BANCARIO	1 706 127	1 676 488	1 731 799	1 717 462	1 626 013	1 613 783	1 619 242	1 663 815	1 661 838	1 706 852	1 731 196	1 767 798	1 793 505
Banca Múltiple	1 664 561	1 676 488	1 731 799	1 717 462	1 626 013	1 613 783	1 619 242	1 663 815	1 661 838	1 706 852	1 731 196	1 767 798	1 793 505
Crédito	465 006	471 516	481 000	481 434	478 004	471 800	470 796	501 749	505 392	497 626	513 466	512 933	522 913
Interbank	170 240	185 628	201 017	203 083	206 083	212 498	206 592	213 639	209 548	239 696	244 193	248 301	248 168
Scotiabank	272 574	272 773	284 455	292 239	195 055	190 062	181 404	177 039	175 911	172 449	168 769	171 293	173 702
Continental	466 089	454 248	468 434	443 341	449 036	438 210	457 247	467 696	465 294	470 172	481 865	496 865	504 964
Comercio	299	676	837	526	577	1 259	1 260	1 302	2 067	14 434	15 896	17 903	19 351
Interamericano de Finanzas	32 005	31 974	32 038	32 513	32 313	31 647	32 044	31 169	30 547	29 263	28 425	26 551	26 514
Financiero	134 647	133 806	135 275	135 361	133 836	134 403	132 619	131 107	131 252	136 539	141 597	140 449	139 712
Mibanco	38 775	41 060	43 557	44 826	46 350	49 277	52 109	55 815	60 208	65 218	69 103	72 018	74 010
Falabella Perú S.A.	70 001	69 135	68 783	67 615	66 726	65 657	65 464	63 383	60 616	60 560	46 753	60 246	62 023
Azteca del Perú	14 925	15 672	16 402	16 522	18 034	18 970	19 708	20 915	21 003	20 896	21 130	21 240	22 147
Banca de Consumo	41 567	0	0	0	0	0	0	0	0	0	0	0	0
Del Trabajo	41 567	0	0	0	0	0	0	0	0	0	0	0	0
II. INSTITUCIONES DE MICROFINANZAS	720 020	721 951	735 921	748 148	762 409	767 024	772 991	784 201	792 367	803 012	817 444	832 542	828 175
CMAC Sullana	256 888	260 541	269 413	278 039	282 971	284 450	282 896	284 266	288 052	293 110	294 885	301 158	300 061
CMAC Piura	286 937	281 598	281 652	281 191	285 284	283 747	286 290	289 731	289 252	290 979	295 380	294 893	285 306
CMAC Paita	87 076	88 413	89 663	90 938	92 637	94 118	96 175	99 432	101 449	101 336	104 135	106 681	108 216
CMAC Trujillo	42 382	43 356	43 435	43 920	44 677	45 422	46 549	48 414	49 073	50 137	51 504	52 297	52 910
CRAC San Martín	0	0	0	0	0	0	0	0	0	0	4	282	432
CRAC Nuestra Gente (*)	15 831	16 314	18 482	19 402	20 442	21 694	22 985	23 758	24 895	25 983	27 124	28 902	30 252
EDPYME Raíz	20 697	21 379	22 767	24 153	25 830	26 874	27 689	28 078	29 203	30 953	33 675	36 576	38 279
EDPYME Efectiva	10 208	10 349	10 509	10 506	10 567	10 719	10 407	10 523	10 443	10 514	10 737	10 762	11 439
EDPYME ALTERNATIVA	0	0	0	0	0	0	0	0	0	0	0	991	1 280
III. EMPRESAS FINANCIERAS	84 395	128 289	132 224	130 073	194 221	193 569	193 135	193 141	192 268	194 156	197 656	201 295	206 722
CREDISCOTIA FINANCIERA	0	41 367	43 011	40 152	102 814	100 816	100 242	99 564	98 856	99 279	99 895	100 187	101 901
EDYFICAR	8 405	78 755	81 314	82 259	83 776	85 021	85 463	86 274	86 352	87 924	90 920	94 363	97 996
FINANCIERA TFC S A	75 989	8 166	7 899	7 662	7 630	7 732	7 430	7 303	7 060	6 953	6 841	6 745	6 825
SISTEMA FINANCIERO	2 510 541	2 526 727	2 599 944	2 595 683	2 582 643	2 574 376	2 585 367	2 641 157	2 646 473	2 704 020	2 746 296	2 801 635	2 828 402
MN	1839 240	1837 339	1884 750	1909 489	1919 663	1930 782	1936 864	1970 393	1978 418	2033 954	2060 452	2115 067	2151 879
ME	671 301	677 958	715 194	686 194	662 980	643 594	648 504	670 764	668 055	670 066	685 844	686 568	676 523

(*) Mediante Resolución SBS N° 3855-2008 del 25/07/2008 se autorizó la fusión por absorción de la CRAC Nor Perú con la CRAC Cajasur y la EDPYME Crear Tacna bajo la denominación de CRAC Nuestra Gente S.A.A., a partir del 01/08/2008.

FUENTE: SUPERINTENDENCIA DE BANCA Y SEGUROS

ELABORACION: BCRP. Sede Regional Piura. Departamento de Estudios Económicos

ANEXO 16

PIURA: CARTERA PESADA EN EL SISTEMA FINANCIERO
(En porcentajes)

ENTIDADES FINANCIERAS	2008	2009											
	DIC	ENE	FEB	MAR	ABR	MAY	JUN	JUL	AGO	SEP	OCT	NOV	DIC
AGROBANCO***	2.7	2.6	5.5	10.00	7.20	6.60	5.90	5.60	3.30	3.65	2.50	4.30	4.34
A. BANCA MULTIPLE	1.40	1.40	1.50	1.50	1.70	1.70	1.90	1.60	1.80	1.84	2.30	2.30	2.34
. Crédito	2.13	2.13	2.20	3.19	3.20	4.03	4.08	4.09	4.20	2.52	2.55	2.64	1.61
. Interbank	1.37	1.37	2.14	2.85	3.19	3.26	1.60	2.07	1.95	2.11	1.94	1.98	4.54
. Scotiabank	2.84	2.84	2.58	1.96	2.14	2.63	2.53	2.76	2.73	3.45	4.19	4.14	4.14
. Continental	0.72	0.72	0.80	0.79	1.73	1.73	2.07	1.25	1.23	0.56	1.37	n.d	1.81
. Interamericano de Finanzas	0.94	0.94	1.05	1.18	1.29	1.58	2.09	2.18	2.08	2.54	2.51	3.05	3.14
. Del Trabajo	4.67	-	-	-	-	-	-	-	-	-	-	-	-
. Mi Banco	2.43	2.43	2.60	3.53	3.53	3.38	2.85	2.64	2.64	4.35	3.83	4.25	3.92
B. INSTITUCIONES DE MICROFINANZAS	4.80	5.20	5.60	5.65	5.50	5.68	5.40	5.40	5.54	6.15	5.60	6.10	5.64
. Caja Piura	6.18	6.18	7.89	7.55	7.50	7.89	7.83	7.74	7.74	7.71	7.38	7.37	7.05
. CMAC Paíta	1.92	1.92	2.08	2.44	3.37	2.66	2.59	2.74	2.74	2.91	2.87	3.14	2.71
. CMAC Sullana	4.19	4.19	5.07	4.90	5.13	4.70	4.77	2.25	2.25	5.40	5.78	5.88	5.86
. CMAC Trujillo	3.12	3.12	3.30	3.40	3.40	3.40	3.50	3.50	3.50	5.60	5.80	5.90	5.90
. CRAC San Martín*	-	-	-	-	-	-	-	-	-	-	-	-	-
. CRAC Nuestra Gente**	1.10	1.60	1.50	1.50	1.90	2.30	2.30	1.80	2.00	2.40	2.70	3.10	3.10
. EDPYME EDYFICAR*	3.13	3.20	3.30	3.30	3.30	2.20	2.10	2.10	2.30	2.35	2.60	2.40	2.40
. EDPYME EFECTIVA	2.30	6.35	6.90	7.46	6.55	4.10	3.20	3.10	3.10	3.20	3.40	3.60	3.60
EMPRESAS FINANCIERAS	2.40	3.20	3.30	3.30	2.80	2.20	2.10	2.10	2.30	2.35	2.60	2.40	2.44
TOTAL	2.40	2.60	2.80	2.70	2.90	2.90	3.00	2.70	2.90	3.05	3.20	3.40	3.44

* Mediante resoluciones de la SBS, a partir de marzo, la primera se fusiona con la Caja

** Mediante Res. SBS, a partir de agosto se fusiona CR Nor Perú a CR Sur y ED.Crear Tacna.

*** Agrobancos no considera los créditos a las demás empresas del Sistema Financiero

FUENTE: SUPERINTENDENCIA DE BANCA Y SEGUROS

ELABORACION: BCRP. Sede Regional Piura. Departamento de Estudios Económicos

Ficha Técnica

Metodología del Cálculo del Indicador de Actividad Económica Regional

Cálculo del Indicador Regional

El Indicador de Actividad Económica Regional es un indicador parcial de corto plazo, que busca medir el desenvolvimiento de la economía departamental, a partir de la evolución de la actividad de los principales sectores. Los sectores considerados representan el 58,5 por ciento del Valor Agregado Bruto del departamento, publicado por el INEI.

El indicador se obtiene mediante la agregación ponderada de los índices sectoriales, utilizando como factor de ponderación la estructura porcentual anual del VAB del año 2007, calculado por el INEI.

$$IMAER = \sum_{i=1}^n I_{\text{sector } i(t)} * w_i$$

I_i = Índice del sector i en el período (mes) t

n = Número de sectores que componen el índice

w_i = Peso relativo ponderado del sector i en base a su contribución al PBI departamental 2007.

Lo sectores que incluye el indicador son: agropecuario, pesca, hidrocarburos, manufactura, electricidad y agua, construcción, servicios gubernamentales y servicios financieros. En algunos casos, el valor de producción es virtualmente total (agricultura, pesca, hidrocarburos, electricidad y agua) y en otros (manufactura) parcial y aproximado a través de una muestra representativa.

Fuentes de información sectoriales:

- Para los sectores agropecuario, pesca, hidrocarburos, los respectivos ministerios sectoriales y Petroperú. No obstante, la información de pesca para consumo en estado fresco sólo se publica en forma agregada a nivel nacional, lo cual se toma como una primera referencia para estimar el dato departamental a partir de información parcial de la Dirección Regional de Pesquería y de sus oficinas zonales en Talara y Sechura, dado que estas últimas concentran los mayores volúmenes de extracción de especies para consumo en fresco.
- Para el sector manufactura, son cinco las fuentes: el Ministerio de la Producción (Oficina General de Tecnología de la Información y Estadística), que elabora estadísticas de producción industrial de productos pesqueros (harina, aceite, conservas, etc.); la Dirección Regional de Agricultura, que elabora estadísticas de producción agroindustrial (arroz pilado); Petroperú, que publica información sobre la refinación de petróleo según refinerías; SUNAT, que proporciona el dato de volúmenes exportados de jugos de maracuyá y derivados del limón que se utiliza para aproximar la producción de estos bienes; y encuestas directas aplicadas a empresas representativas de las principales ramas industriales. En el caso de la producción de aceites comestibles, oleína e hilados de algodón se recurre a la totalidad de firmas dedicadas a estos rubros. La información sobre molienda de arroz procede de la Oficina de Información Agraria local, la cual recibe regularmente reportes de 21 molinos del departamento.
- Para el sector electricidad y agua, las fuentes son: el Organismo Supervisor de la Inversión en Energía y Minería (Osinermin) y la empresa de agua potable EPS Grau, respectivamente.
- Para el sector construcción, la fuente es la empresa Cementos Pacasmayo S.A.A..
- Para los sectores servicios gubernamentales y servicios financieros, las fuentes son el Ministerio de Economía y Finanzas (Sistema Integrado de Administración Financiera del Sector

Público SIAF-SP) y la Superintendencia de Banca, Seguros y AFP,
Metodología sectorial

- El índice de los sectores agropecuario, pesca, hidrocarburos, manufactura, electricidad y agua, se calcula en base al Valor Bruto de Producción, de la siguiente manera:

$$Indice\ sector_i = \left[\frac{VBP_{it}}{VBP_i\ prom.\ 2007} \right] \times 100$$

en donde:

i = Sector analizado

VBP_{it} = Valor Bruto de la Producción del sector i del mes t a precios de 1994.

$VBP_i\ prom\ 2007$ = Valor Bruto de Producción promedio 2007 del sector i a precios de 1994.

- El valor bruto de producción (VBP) de los sectores agropecuario, pesca, hidrocarburos, electricidad y agua, se obtiene de la aplicación de los precios del año base (1994), a los volúmenes de producción de los sectores respectivos. Los precios del año base son los utilizados por la Dirección Nacional de Cuentas Nacionales del INEI.
- El VBP del sector construcción se estima de manera indirecta y se utiliza como información básica los despachos de cemento. En consecuencia, queda por fuera el dato de movimiento del sector atribuible a obra pública en infraestructura vial, que utiliza intensivamente asfalto y otros insumos.

respectivamente.

- El VBP del sector servicios gubernamentales se calcula a partir del gasto en *Remuneraciones* y compra de *Bienes y Servicios* del Gobierno Regional, que se deflactan a precios del año 1994, utilizando el IPC de Lima Metropolitana. La fuente es el Ministerio de Economía y Finanzas
- El VBP del sector Servicios Financieros se calcula a partir de la sumatoria de los saldos de intermediación (créditos directos y depósitos) de las instituciones financieras que operan en el departamento, deflactados a precios de 1994, utilizando el IPC.

Estructura del Indicador de Actividad Económica Regional

Sectores	Ponderación (%) /1
Agropecuario	9.1%
Pesca	5.0%
Hidrocarburos	5.2%
Manufactura	21.5%
Construcción	8.2%
Electricidad y agua	1.6%
Servicios gubernamentales	6.1%
Servicios financieros /2	1.8%
Total	58.5%

/1 Peso relativo en la estructura del VAB departamental calculado por el INEI para el año 2007

/2 Corresponde al peso del sector financiero en el VAB nacional

