



BANCO CENTRAL DE RESERVA DEL PERÚ

SUCURSAL DE PIURA

**SÍNTESIS ECONÓMICA DE PIURA
AGOSTO 2009¹**

DEPARTAMENTO ESTUDIOS ECONÓMICOS

¹ En la preparación de este documento intervinieron Mario Alvarado Tabacchi, Rosario Alama Salazar, Bersabeth Palacios Padrón y Kiel Arroyo Labán.

CONTENIDO

RESEÑA INTRODUCTORIA.....	2
I. ACTIVIDAD PRODUCTIVA Y EMPLEO.....	3
1.1. Producción.....	3
1.1.1 Producción Agropecuaria.....	3
1.1.2. Producción Pesquera.....	8
1.1.3. Producción Minera e Hidrocarburos.....	9
1.1.4. Producción Manufacturera.....	10
1.1.5. Construcción.....	12
1.1.6. Electricidad y Agua.....	12
1.1.7. Comercio: Encuestas de Ventas.....	13
1.2. Aspectos Laborales.....	14
II. TIPO DE CAMBIO.....	15
2.1. Tipo de cambio.....	15
III. SECTOR EXTERNO.....	16
3. 1. Exportaciones.....	16
3. 2. Importaciones.....	20
IV. FINANZAS PÚBLICAS.....	22
4.1. Gobierno Central.....	22
4.2. Gobierno Regional.....	22
4.3. Gobierno Local.....	24
V. MONEDA Y CRÉDITO.....	25
5.1. Depósitos del Sistema Financiero.....	25
5.2. Crédito del Sistema Financiero.....	26
5.3. Crédito a la Pequeña y Microempresa.....	28
VI. INFORMACIÓN ESTADÍSTICA.....	29
Anexo 1: Producción Agropecuaria.....	30
Anexo 2: Producción Pesquera.....	31
Anexo 3: Producción de hidrocarburos.....	32
Anexo 4: Producción Manufacturera (Índice 1994 = 100).....	33
Anexo 5: Producción Manufacturera (Variaciones Porcentuales).....	34
Anexo 6: Empleo Formal Urbano en Empresas de 10 y más Trabajadores en la ciudad de Piura, por Sector Económico.....	35
Anexo 7: Tipo de Cambio en el Mercado Paralelo en la ciudad de Piura.....	36
Anexo 8: Exportaciones FOB por Grupo de Producto.....	37
Anexo 9: Exportaciones de Productos Tradicionales.....	38
Anexo 10: Exportaciones de Productos No Tradicionales.....	39
Anexo 11: Exportaciones por Bloque Económico y países.....	40
Anexo 12: Importaciones por uso o destino económico.....	41
Anexo 13: Ingresos Corrientes del Gobierno Central.....	42
Anexo 14: Depósitos y Obligaciones del Sistema Financiero.....	43
Anexo 15: Crédito del Sistema Financiero.....	44
Anexo 16: Cartera Pesada en el Sistema Financiero.....	45
Ficha Técnica.....	46
Indicador de la Actividad Económica Regional.....	48

RESEÑA INTRODUCTORIA

En los primeros ocho meses del año, el **Indicador de Actividad Económica Regional** se contrajo en 2,3 por ciento respecto a similar mes del año anterior. Esto obedeció a la caída de los sectores agropecuario (-11,6 por ciento), pesca (-16,0 por ciento), manufacturero (-6,7 por ciento), electricidad y agua (-16,0 por ciento) y servicios gubernamentales (-1,8 por ciento) En contraste, crecieron los sectores hidrocarburos (2,5 por ciento), construcción (10,0 por ciento) y servicios financieros (25,0 por ciento).

Del total de **empresas comerciales** encuestadas, el 50,0 por ciento incrementó sus ventas respecto de agosto del año pasado, mientras que un 19,0 por ciento experimentó una disminución y 31,0 por ciento no mostró variación alguna.

Al finalizar agosto, el **tipo de cambio** venta en el mercado informal de la ciudad de Piura se situó en S/.2, 97 la venta, disminuyendo en 0,3 por ciento respecto a similar período del año anterior. En cuanto

a la cotización en el sistema bancario, ésta cerró en S/.2, 95 la venta.

En el mes, las **exportaciones** del departamento de Piura fueron de US\$ 119,8 millones, siendo inferiores en 39,7 por ciento a las registradas en igual mes del año pasado, por la menor oferta de productos tradicionales (-41,1 por ciento) y no tradicionales (-34,4 por ciento).

En agosto, los **ingresos del Gobierno Central** bordearon los S/.80,9 millones, registrando una reducción real de 38,6 por ciento respecto de similar mes del 2008. En cuanto a los **gastos del gobierno regional de Piura**, estos ascendieron a S/.67, 2 millones, mostrando un incremento real del 7,0 por ciento.

Referente al **sistema financiero**, los **depósitos** y las **colocaciones** aumentaron en 23,8 y 19,7 por ciento, respectivamente, en comparación con similar período del 2008. En cuanto a la **mora**, ésta fue del 2,7 por ciento.

I. ACTIVIDAD PRODUCTIVA Y EMPLEO

1.1. Producción

En los primeros ocho meses del año, el **Indicador de Actividad Económica Regional** se contrajo en 2,3 por ciento respecto a similar mes del año anterior. Esto obedeció a la caída de los sectores agropecuario (-11,6 por ciento), pesca (-16,0 por ciento), manufacturero (-6,7 por

ciento), electricidad y agua (-16,0 por ciento) y servicios gubernamentales (-1,8 por ciento) En contraste, crecieron los sectores hidrocarburos (2,5 por ciento), construcción (10,0 por ciento) y servicios financieros (25,0 por ciento).

CUADRO Nº 1
INDICADOR DE ACTIVIDAD ECONÓMICA REGIONAL 1/ 2/
(Variación porcentual respecto a similar período del año anterior)

Sectores	Ponderación 3/	2009
		Enero-Agosto
Agropecuario	9.1	- 11.6
Agrícola	6.2	- 12.4
Pecuario	2.9	- 6.1
Pesca	5.0	- 16.0
Hidrocarburos	5.2	2.5
Manufactura	21.5	- 6.7
Primaria	17.6	- 9.5
No primaria	3.9	6.4
Construcción	8.2	10.0
Electricidad y agua	1.6	- 16.0
Servicios gubernamentales	6.1	- 1.8
Servicios financieros	1.8	25.0
TOTAL	58.5	- 2.3

1/ Es un indicador parcial de la actividad económica de la región que alcanza una cobertura de 58,5 por ciento del valor agregado bruto de la producción regional según cifras del INEI

2/ Cuadro actualizado con información al 25 de noviembre de 2009.

3/ Corresponde a la estructura productiva de la región para el año 2007 según cifras del INEI. En el caso de los servicios financieros se considera como ponderación el promedio nacional para dicho año (1,8 por ciento).

Fuente: Ministerio de Agricultura, Ministerio de la Producción, Petroperu, empresas industriales, Cementos Pacasmayo, SUNAT, MEF-SIAF, SBS.

Elaboración: BCRP, Sucursal Piura

1.1.1. Producción Agropecuaria

En agosto, la **actividad agropecuaria** creció 3,3 por ciento ante la expansión del subsector agrícola (4,1 por ciento). En lo

que va del año, la producción sectorial cayó en 11,6 puntos porcentuales.

CUADRO Nº 2
VALOR BRUTO DE LA PRODUCCIÓN AGROPECUARIO
(Variación real 1/)

	AGOSTO		ENE - AGO	
	2008	2009	2008	2009
Subsector Agrícola	47.6	4.1	6.4	-12.4
Subsector Pecuario	-4.3	0.0	-3.1	-6.1
Sector Agropecuario	34.0	3.3	5.0	-11.6

1/ Respecto al mismo mes o período del año anterior

FUENTE: Dirección Regional de Agricultura de Piura

ELABORACIÓN: BCRP, Sede Piura - Dpto. de Est. Económicos

CUADRO Nº 3
PRODUCCIÓN DE PRINCIPALES PRODUCTOS AGRÍCOLAS 1/
(en TM)

CULTIVO	AGOSTO			ENERO - AGOSTO		
	2008	2009	Var. %	2008	2009	Var. %
Algodón	53	462	771.7	21 348	8 434	-60.5
Arroz	7 286	16 608	127.9	384 206	424 722	10.5
Arveja G/S	1 716	1 808	5.4	2 040	2 505	22.8
Café	1 357	995	- 26.7	2 622	3 959	51.0
Camote	392	5 830	1 387.2	11 159	21 771	95.1
Frijol Caupí	90	128	42.2	10 561	9 060	-14.2
Frijol G/S	290	974	235.9	1 660	3 422	106.1
Limón	5 985	7 072	18.2	116 344	82 571	-29.0
Maíz Amarillo Duro	10 084	6 030	- 40.2	48 870	48 729	-0.3
Maíz Amiláceo	7 326	3 904	- 46.7	14 229	16 434	15.5
Mango	0	0	n.d.	164 392	30 215	-81.6
Papa	733	1 588	116.6	9 122	10 927	19.8
Plátano	17 861	20 338	13.9	156 469	165 707	5.9
Trigo	5 195	5 415	4.2	7 413	7 812	5.4
Yuca	1 097	362	- 67.0	4 751	6 500	36.8

1/ Cifras preliminares

FUENTE: Dirección Regional de Agricultura de Piura

ELABORACIÓN: BCRP, Sede Piura - Dpto. de Estudios Económicos

El crecimiento de la actividad agrícola respondió básicamente a la mayor producción de arroz (127,9 por ciento de aumento), limón (18,2 por ciento) plátano (13,9 por ciento), algodón (771,7 por ciento) y papa (116,6 por ciento). El desempeño positivo del arroz se explica por una mayor área instalada en la actual campaña. De otro lado, el limón inició la

reversión de comportamientos negativos en los meses precedentes, motivados por problemas en la floración. Por su parte, el extraordinario incremento del algodón corresponde a un mes en que típicamente se ejecutan cosechas marginales de este cultivo, no alterando, por tanto, el resultado acumulado negativo en lo que va del año (-60,5 por ciento).

GRÁFICO Nº 1
PRODUCCIÓN DE ARROZ (miles TM)

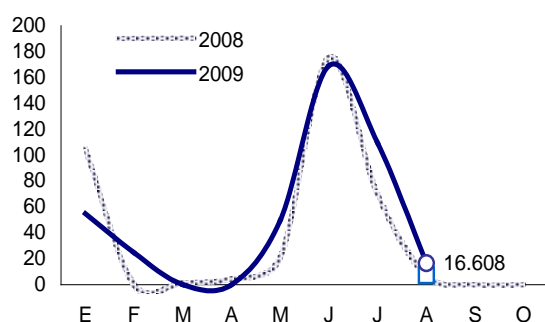

Fuente: OIA Piura

Elaboración: BCRP Piura - Est. Económicos

GRÁFICO Nº 2
PRODUCCIÓN DE ALGODÓN (miles TM)

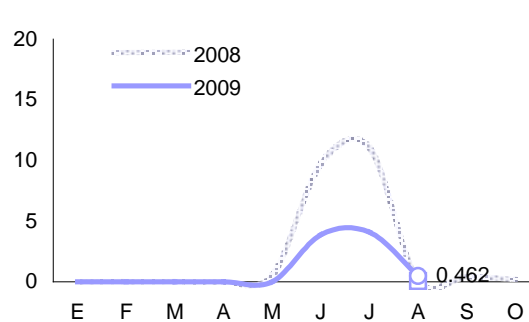

Fuente: OIA Piura

Elaboración: BCRP Piura - Est. Económicos

GRÁFICO N° 3
PARTICIPACIÓN EN EL VBP AGRÍCOLA
(ENERO - AGOSTO 2009)

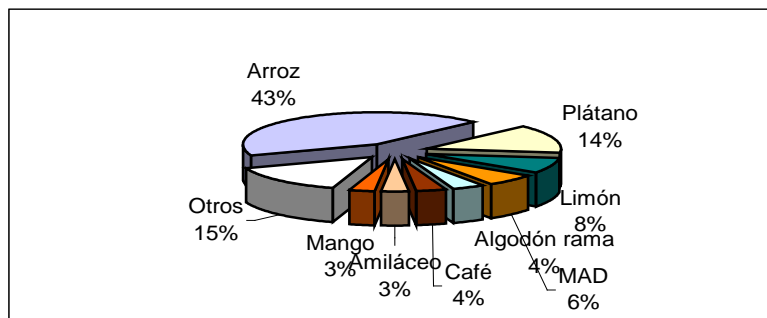

ELABORACIÓN: BCRP Sede Regional Piura. Dpto de Estudios Económicos

Durante el mes, los **precios en chacra** mostraron comportamientos mixtos. La caída más importante se observó en el limón (-55,6 por ciento), luego de que se recuperara su producción regional. Asimismo, el precio del arroz se mantiene significativamente deprimido respecto del nivel registrado en similar mes del año anterior, por una relativa sobreoferta

de este producto.

Por el contrario, uno de los mayores repuntes lo experimentó el precio del café (46,7 por ciento) en línea con el desempeño del mercado internacional. Es también destacable el aumento de 53,8 por ciento en el precio del maracuyá, ante problemas en la producción del Ecuador y Colombia.

CUADRO N° 4
PRECIOS EN CHACRA DE PRINC. CULTIVOS
(Nuevos soles por Kg.)

Cultivos	AGOSTO		Var. %
	2008	2009	
Algodón	2.44	2.31	-5.3
Arroz	1.35	0.69	-48.9
Café	4.60	6.75	46.7
Camote	0.70	0.56	-20.0
Frijol Caupí	1.77	1.99	12.4
Frijol G/S	1.70	2.08	22.4
Limón	1.26	0.56	-55.6
Maíz Amarillo	0.80	0.78	-2.5
Maíz Amiláceo	0.97	0.96	-1.0
Maracuyá	0.65	1.00	53.8
Papa	0.86	0.79	-8.1
Papaya	0.83	0.90	8.4
Plátano	0.46	0.48	4.3
Trigo	1.26	1.15	-8.7
Yuca	0.82	0.77	-6.1

FUENTE: Dirección Regional de Agricultura de Piura

ELABORACIÓN: BCRP, Sede Regional Piura - Dpto. Est. Económicos

GRÁFICO N° 4
PRECIO EN CHACRA DE ALGODÓN (S/. x kg)

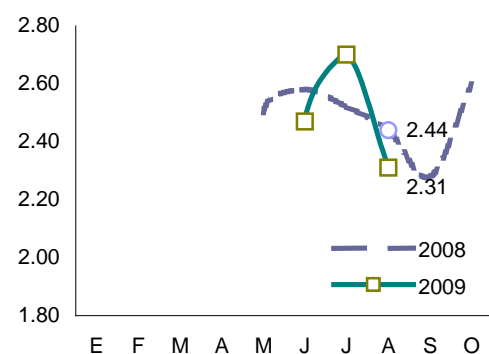

Fuente: OIA - Piura Elab.: BCRP - Sede Regional Piura

CUADRO 5
DISPONIBILIDAD DE AGUA EN RESERVORIOS Y RÍOS
(m³/seg.)

Reservorios	AGOSTO		Var. %
	2008	2009	
Chira ^{1/}	110.4	86.0	-22.1
Macará ^{1/}	28.0	39.5	41.3
Poechos ^{2/}	516.0	484.9	-6.0
San Lorenzo ^{2/}	180.4	126.5	-29.9

1/ Caudal promedio del mes

2/ Volumen disponible promedio del mes

FUENTE: Dirección Regional de Agricultura de Piura.

ELABORACIÓN: BCRP Sede Regional Piura. Dpto Est. Económicos

En este mes, el volumen del Reservoirio de Poechos descendió ligeramente; por el contrario, la disminución en la reserva hídrica de San Lorenzo fue importante debido al inicio del mantenimiento de esta presa, lo que limita parcialmente las entradas de agua. No obstante, la disponibilidad de agua regulada sigue siendo holgada.

Al iniciarse la campaña agrícola 2009-2010, las siembras de cultivos transitorios se contrajeron en 23,5 por ciento a raíz de una menor instalación de arroz (-30,2 por ciento); esto se explica por precios relativamente bajos de este cereal. Esto fue compensado parcialmente por una mayor siembra de maíz amarillo duro (30,5 por ciento).

CUADRO Nº 6
SUPERFICIE SEMBRADA 1/
(Has)

CULTIVO	AGOSTO	
	2008	2009
CULTIVOS TRANSITORIOS	17 045	13 040
Algodón	0	0
Arroz	13 713	9 574
Frijol Caupí	477	521
Frijol G/S	60	5
Maíz Amarillo Duro	1 769	2 309
Maíz Amiláceo	0	0
Papa	97	125
Trigo	21	0
Yuca	64	67
Otros	844	439
CULTIVOS PERMANENTES	3	0
Café	0	0
Limón	0	0
Mango	0	0
Plátano	3	0
Total	17 048	13 040

1/ Cifras preliminares

FUENTE: Dirección Regional de Agricultura de Piura

ELAB.: BCRP, Sede Regional Piura - Dpto. de Estudios Económicos

En agosto, la actividad pecuaria no presentó variación respecto al mismo mes del año pasado. Pese a ello, se observó un incremento en la producción de carne de aves (4,4 por ciento) y de vacunos (4,1 por

ciento); es notable la recuperación en la producción de huevos (42,0 por ciento), al superarse las restricciones en el número de gallinas ponedoras observadas a principios de año.

**CUADRO N° 7
PRODUCCIÓN PECUARIA
(en TM)**

ESPECIES	AGOSTO			ENERO - AGOSTO		
	2008	2009	Var %	2008	2009	Var %
Carne de Ave	995	1 039	4,4	7 320	8 637	18,0
Carne de Ovino	55	38	-31,3	411	415	1,0
Carne de Porcino	515	419	-18,6	4 323	3 387	-21,6
Carne de Vacuno	759	790	4,1	6 421	6 958	8,4
Carne de Caprino	180	156	-13,4	1 463	1 259	-13,9
Huevos	373	530	42,0	2 945	3 177	7,9
Leche	3 220	2 546	-20,9	26 919	24 608	-8,6

FUENTE: Dirección Regional de Agricultura de Piura
ELABORACIÓN: BCRP Sede Piura. Dpto de Est. Económicos

**GRÁFICO N° 5
PARTICIPACIÓN EN EL VBP PECUARIO
(ENERO - AGOSTO 2009)**

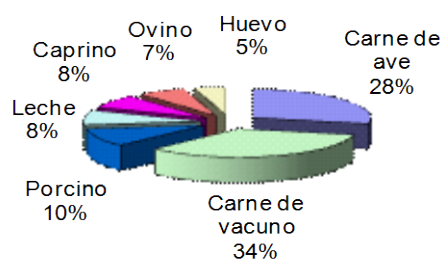

ELABORACIÓN: BCRP Sede Piura. Dpto de Est. Económicos

**GRÁFICO N° 6
PRECIO EN GRANJA: CARNE DE AVE (S/. x kg)**

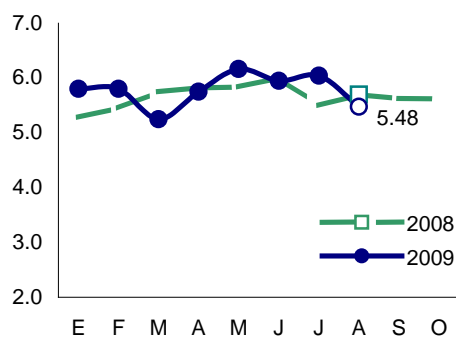

Fuente: DIA - Región Piura

Elab.: Est. Econ. BCRP

**GRÁFICO N° 7
PRECIO EN GRANJA: CARNE DE VACUNO (S/. x kg)**

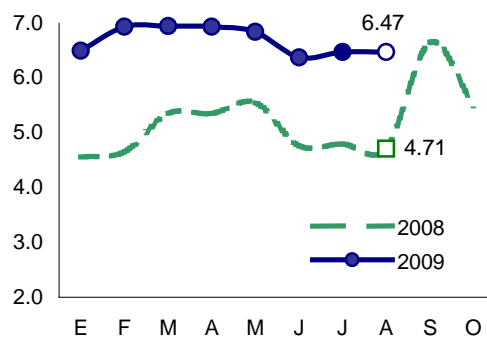

Fuente: DIA - Región Piura

Elab.: Est. Econ. BCRP

1.1.2. Producción Pesquera

En agosto, la **producción pesquera** decreció en 14,9 por ciento respecto de igual mes del año anterior, por el menor desembarque en todos los rubros de la pesca para

consumo humano directo. En los ocho primeros meses del año la contracción sectorial fue de 16,0 por ciento.

**CUADRO N° 8
PRODUCCIÓN PESQUERA
(T.M.B)**

DESTINO	AGOSTO			ENERO - AGOSTO		
	2008	2009	Var % 1/	2008	2009	Var % 1/
Para Consumo Humano Directo			-14.9			-15.6
Congelado	43 606	35 385	-18.9	343 601	272 140	-20.8
Enlatado	2 548	1 285	-49.6	36 291	21 339	-41.2
Fresco	20 626	19 000	-7.9	83 608	85 521	2.3
Curado	186	100	-46.2	869	860	-1.0
Para Consumo Humano Indirecto			n.d.			-26.0
Harina	0	0	n.d.	320 573	237 164	-26.0
TOTAL			-14.9			-16.0

1/ Variación en términos reales, a precios de 1994

FUENTE : Ministerio de la Producción. Dirección Regional de Pesquería - Región Piura

ELABORACIÓN : BCRP, Sede Regional Piura. Departamento de Estudios Económicos.

**CUADRO N° 9
PRODUCCIÓN PESQUERA
(T.M.B)**

DESTINO	ESPECIE	AGOSTO			ENERO - AGOSTO		
		2008	2009	Var % 1/	2008	2009	Var % 1/
	Pota	33 000	32 700	-0.9	282 750	192 125	-32.1
	Otros	10 606	2 685	-74.7	60 851	80 015	31.5
CONGELADO							
	Algas	0	0	n.d.	692	0	-100.0
	Pota	186	100	-46.2	177	860	385.9
CURADO							
	Anchoveta	1 513	1 100	-27.3	19 214	19 446	1.2
	Otros	1 035	185	-82.1	17 077	1 893	-88.9
ENLATADO							
	Pota	18 877	17 500	-7.3	68 319	60 500	-11.4
	Otros	1 749	1 500	-14.2	15 289	25 021	63.7
FRESCO							
	Anchoveta	0	0	n.d.	304 052	237 164	-22.0
	Pota	0	0	n.d.	16 251	0	-100.0
HARINA							

* Cifras estimadas 2009

1/ Variación en términos reales, a precios de 1994

FUENTE : Ministerio de la Producción. Dirección Regional de Pesquería - Región Piura

ELABORACIÓN : BCRP, Sede Regional Piura. Departamento de Estudios Económicos.

1.1.3 Producción Minera e Hidrocarburos

En agosto, la producción de hidrocarburos decreció 4,4 por ciento en comparación con análogo período del 2008; esto obedeció a la menor extracción de petróleo crudo (-2,0 por

ciento) y gas (-9,0 por ciento). Sin embargo, en lo que va del año, el sector mostró un aumento del 2,5 por ciento.

**CUADRO N° 10
PRODUCCIÓN DE HIDROCARBUROS**

	AGOSTO			ENERO - AGOSTO		
	2008	2009	Var %	2008	2009	Var %
GAS NATURAL (miles de p3)	1 467 885	1 335 359	- 9,0	10 126 950	7 275 606	-28,2
Gmp	183 972	176 366	- 4,1	1 384 435	1 389 471	0,4
Olympic	13 349	7 202	- 46,0	229 277	188 224	-17,9
Petrobras	463 734	444 951	- 4,1	2 996 430	2 616 247	-12,7
Petrotech	711 899	619 909	- 12,9	4 899 079	2 827 202	-42,3
Sapet	94 932	86 930	- 8,4	617 729	254 461	-58,8
PETRÓLEO CRUDO (miles de barriles)	1 139 125	1 116 702	- 2,0	8 567 946	9 194 760	7,3
Gmp	34 701	30 257	- 12,8	275 345	240 754	-12,6
Mercantile	66 642	107 467	61,3	332 219	1 067 595	221,4
Monterico	21 470	20 554	- 4,3	172 092	164 373	-4,5
Olympic	70 226	99 420	41,6	440 536	822 871	86,8
Petrobras	441 805	413 519	- 6,4	3 438 122	3 271 224	-4,9
Petrotech	358 350	347 109	- 3,1	2 740 909	2 631 107	-4,0
Río Bravo	48 587	0 000	- 100,0	425 456	258 401	-39,3
Sapet	88 926	90 419	1,7	680 422	673 470	-1,0
Unipetro	8 418	7 957	- 5,5	62 845	64 965	3,4
TOTAL 1/			-4,4			2,5

1/ Variación porcentual en términos reales a precios de 1994

FUENTE: PERUPETRO

ELABORACIÓN: BCRP Sede Regional Piura. Departamento de Estudios Económicos

1.1.4. Producción Manufacturera

En agosto, la actividad industrial cayó 14,7 por ciento respecto de similar mes del año anterior, debido a la contracción del procesamiento primario (-29,4 por ciento), que no pudo ser compensada con la

recuperación de la manufactura no primaria (53,1 por ciento). En el acumulado de los ocho primeros meses del año se apreció una caída del 6,7 por ciento.

CUADRO N° 11
VALOR BRUTO DE PRODUCCIÓN
DEL SECTOR MANUFACTURA
(Variación real 1/)

	AGOSTO		ENERO - AGOSTO	
	2008	2009	2008	2009
Manufactura Primaria	41.4	-29.4	16.1	-9.5
Manufactura no Primaria	3.6	53.1	28.4	6.4
Total Sector	32.8	-14.7	18.1	-6.7

1/ Respecto al mismo mes o período del año anterior

FUENTE: Empresas industriales, PRODUCE y PETROPERÚ

ELABORACIÓN: BCRP, Sede Regional Piura - Dpto. de Estudios Económicos

El procesamiento primario de recursos se contrajo principalmente por la menor producción de derivados pesqueros. En particular, la elaboración de conservas cayó 51,6 puntos porcentuales debido a la escasa disponibilidad de materia prima (atún); por el mismo motivo, el rubro de congelados disminuyó en 38,5 por ciento, debido a la

menor dotación de pota. Además la presencia de fuertes vientos dificultó las labores de pesca y ocasionó la desaparición de las principales especies marinas.

En cuanto a la rama de hidrocarburos, se observó una caída en la producción de diesel (-26,1 por ciento) y, en menor medida, de gasolinas y GLP.

CUADRO N° 12
PRODUCCIÓN MANUFACTURERA PRIMARIA
(Índice de volumen físico: 1998 = 100)

CIUU - Rama de Actividad	AGOSTO			ENERO - AGOSTO		
	2008	2009	Var. %	2008	2009	Var. %
Productos pesqueros						
Aceite de Pescado	0.0	0.0	n.d.	44.5	54.5	22.5
Conservas de Pescado	68.7	33.3	-51.6	114.2	74.8	-34.5
Harina de Pescado	0.0	0.0	n.d.	45.1	34.8	-22.9
Pescado Congelado	746.2	458.9	-38.5	728.6	625.3	-14.2
Derivados de Petróleo						
Diesel y Fuel Oil	194.4	143.6	-26.1	162.0	155.4	-4.1
Gasolinas	103.3	101.5	-1.8	78.2	105.8	35.3
GLP	188.1	173.4	-7.8	188.4	160.3	-14.9
Kerosene y Turbo	32.8	59.5	81.5	36.8	32.9	-10.7
Total	237.0	167.2	-29.4	228.7	207.0	-9.5

1/ Cifras preliminares

FUENTE: PRODUCE y PETROPERÚ

ELABORACIÓN: BCRP, Sede Regional Piura - Dpto. de Estudios Económicos

En relación al notable desempeño positivo del subsector no primario, éste se explica por repuntes en los niveles de producción de oleína (335,7 por ciento), aceite esencial de limón (6 751,7 por ciento) y harina de trigo (21,5 por ciento). Cabe señalar que ALICORP, luego de trasladar la elaboración de aceites comestibles hacia su planta matriz del Callao, se concentró en la preparación de oleína en base a aceite de pescado, para lo cual inauguró una moderna planta en abril de este año, la cual demandó una inversión de US\$ 50 millones.

De otro lado, la mayor disponibilidad de limón favoreció el extraordinario incremento en el procesamiento de aceite esencial.

En contraste, se contrajo la producción de arroz pilado (-16,2 por ciento), dada la amplia acumulación de inventarios de este producto. Asimismo, los hilados de algodón registraron una caída del 30,4 por ciento, en el marco de un debilitamiento de la demanda interna y externa que conllevó a la decisión de reducir dos turnos en la operación de la planta local.

CUADRO Nº 13
PRODUCCIÓN MANUFACTURERA NO PRIMARIA
(Índice de volumen físico: 1998 = 100)

CIUU - Rama de Actividad	AGOSTO			ENERO - AGOSTO		
	2008	2009	Var. %	2008	2009	Var. %
Alimentos y Bebidas						
Aceites Comestibles	202.3	107.6	-46.8	325.0	132.5	-59.2
Arroz Pilado	298.3	250.1	-16.2	167.0	278.3	66.6
Jugos de Fruta	189.3	28.4	-85.0	94.9	68.3	-28.1
Harina de Trigo	123.2	149.7	21.5	99.9	122.5	22.6
Textiles						
Hilados de algodón	143.0	99.5	-30.4	134.3	93.5	-30.4
Insumos químicos						
Aceite Esencial de Limón	12.3	843.5	6751.7	278.0	443.5	59.6
Cáscara Desh. de Limón	104.9	103.1	-1.7	383.4	322.6	-15.9
Oleína	197.0	858.1	335.7	175.3	355.8	103.0
Total	190.7	291.9	53.1	181.4	193.0	6.4

1/ Cifras preliminares

FUENTE: Empresas Industriales

ELABORACIÓN: BCRP, Sede Regional Piura - Dpto. de Estudios Económicos

1.1.5 Construcción

En agosto, el **sector de la construcción**, medido a través del despacho de cemento, creció en 22,5 por ciento con relación a igual mes del año anterior. En los ocho primeros

meses del año en curso, el crecimiento sectorial fue de 10,0 por ciento respecto a análogo período del 2008.

CUADRO N° 14
PRINCIPALES INDICADORES DEL SECTOR CONSTRUCCIÓN

	AGOSTO			ENERO - AGOSTO		
	2008	2009	Var %	2008	2009	Var %
Despacho de cemento (tm)	22 219	27 208	22.5	145 435	159 955	10.0

1/ Variación en términos reales

FUENTE : Empresa de Cementos Pacasmayo S.A.A.

ELABORACION : BCRP, Sede Regional Piura. Dpto. de Estudios Económicos.

1.1.6. Electricidad y Agua

En agosto de 2009, la **producción de electricidad y agua** decreció en 4,9 por ciento con relación a igual mes del año

anterior. En el lapso enero-agosto del presente año la contracción del sector fue de 16,0 por ciento.

CUADRO N° 15
PRODUCCIÓN DE ELECTRICIDAD Y AGUA

	AGOSTO			ENERO - AGOSTO		
	2008	2009	Var %	2008	2009	Var %
Electricidad (mwh)	102 634	95 783	-6.7	627 274	496 352	-20.9
Agua (m3)	5 733 231	5 939 566	3.6	46 477 159	47 009 192	1.1
Variación del sector	15 669 587	14 908 479	-4.9	101 299 626	85 105 227	-16.0

1/ Variación en términos reales

FUENTE : Osinerg; EPS Grau

ELABORACION : BCRP, Sede Regional Piura. Dpto. de Estudios Económicos.

1.1.7. Comercio: Encuesta de Ventas

En el mes bajo análisis, del total de empresas encuestadas, el 50,0 por ciento incrementó sus ventas respecto a agosto del año pasado, mientras que un 19,0 por ciento experimentó una disminución y 31,0 por ciento no mostró variación alguna. Con relación al mes precedente, el 36,0 por ciento de las empresas declarantes mostró

un crecimiento en sus ventas, el 40,0 por ciento registró una caída y el 24,0 por ciento restante no exhibió cambios. Para septiembre, las perspectivas de ventas son optimistas en el 27,0 por ciento de los casos, desfavorables en el 31,0 por ciento y no se esperan cambios en el restante 42,0 por ciento.

CUADRO N° 16
ENCUESTA DE VENTAS A EMPRESAS COMERCIALES DE PIURA: AGOSTO 2009
(en porcentajes respecto al total de empresas)

RUBRO	VENTAS						PERSPECTIVAS DE VENTAS					
	Agos 09/Agos08			Agos 09/ Jul 09			Septiembre			Octubre		
	+	=	-	+	=	-	+	=	-	+	=	-
A) SECTOR COMERCIO	43	33	24	25	25	50	29	48	24	43	43	14
1. VTAS. MINORISTAS	39	33	28	18	24	59	28	50	22	44	39	17
1.1 Almacenes	n.d.	n.d.	n.d.	n.d.	n.d.	n.d.	n.d.	n.d.	n.d.	n.d.	n.d.	n.d.
1.2 Confecciones y Telas	100	0	0	0	0	100	0	100	0	100	0	0
1.3 Prendas de Vestir	50	0	50	50	0	50	50	50	0	50	50	0
1.4 Calzado	50	50	0	0	0	100	50	50	0	50	50	0
1.5 Productos Farmaceuticos	100	0	0	50	0	50	0	50	50	100	0	0
1.6 Muebles	50	0	50	0	0	100	0	0	100	0	0	100
1.7 Línea Blanca y Otros	100	0	0	n.d.	n.d.	n.d.	100	0	0	0	100	0
1.8 Mat. Const.Ferreteria	0	100	0	0	100	0	33	67	0	0	67	33
1.9 Joyería	n.d.	n.d.	n.d.	n.d.	n.d.	n.d.	n.d.	n.d.	n.d.	n.d.	n.d.	n.d.
1.10 Oxígeno Industrial	0	0	0	0	0	0	0	0	0	0	0	0
1.11 Vta. de Rptos. Autom.	0	100	0	0	50	50	0	100	0	0	100	0
2. VTAS. MAYORISTAS	67	33	0	67	33	0	33	33	33	33	67	0
2.1 Productos Abarrotes	100	0	0	100	0	0	100	0	0	100	0	0
2.2 Cervezas y Gaseosas	n.d.	n.d.	n.d.	n.d.	n.d.	n.d.	n.d.	n.d.	n.d.	n.d.	n.d.	n.d.
2.3 Gas(GLP)/Oxígeno	n.d.	n.d.	n.d.	n.d.	n.d.	n.d.	n.d.	n.d.	n.d.	n.d.	n.d.	n.d.
2.4 Vta. De camas y colchones	100	0	0	100	0	0	0	0	100	0	100	0
B) SECTOR SERVICIOS	80	20	0	80	20	0	20	20	60	20	40	40
3,1 Clínicas	0	0	0	0	0	0	0	0	0	0	0	0
3,1 Colegios	100	0	0	100	0	0	0	0	100	100	0	0
3.2 Hospedaje	100	0	0	100	0	0	0	0	100	n.d.	n.d.	n.d.
3,3 Restaurantes	100	0	0	100	0	0	100	0	0	0	100	0
3,4 Reparaciones Mecánicas	0	0	0	0	0	0	0	0	0	0	0	0
TOTAL	50	31	19	36	24	40	27	42	31	38	42	19

FUENTE : Empresas Comerciales de Piura

ELABORACION: Departamento de Estudios Económicos, BCRP - Sede Regional Piura

1.2. Aspectos Laborales

En agosto, el empleo en la ciudad de Piura creció en 4,6 por ciento respecto al mismo mes del año anterior por la mayor demanda laboral en los sectores de industria (4,9 por ciento), comercio (5,9 por ciento) y

servicios (7,6 por ciento); a pesar de la caída de los sectores extractivo (-18,6 por ciento) y transporte y comunicaciones (-1,9 por ciento).

GRÁFICO N° 8
PIURA: EMPLEO URBANO
EN EMPRESAS DE 10 A MÁS
TRABAJADORES
(Variación Anual)

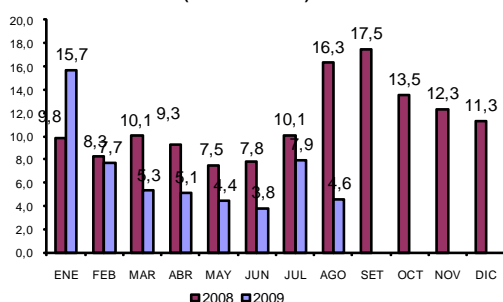

FUENTE: MTPE - Informe Estadístico Mensual

GRÁFICO N° 9
PIURA: EMPLEO FORMAL URBANO,
SEGÚN SECTORES ECONÓMICOS
(Variación Anual)

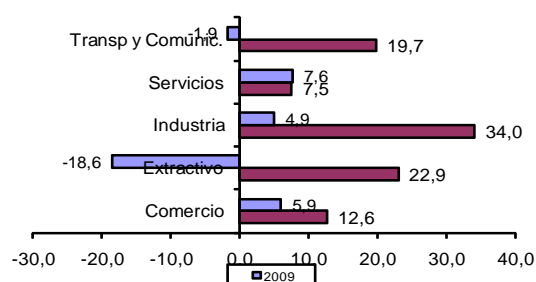

CUADRO N° 17
CIUDAD DE PIURA: DISTRIBUCIÓN Y VARIACIÓN DEL EMPLEO
SEGÚN SECTORES ECONÓMICOS- AGOSTO 2009

Sectores Económicos	Distribución porcentual al mes de Agosto 2008 1/	Variación mensual 2/	Variación anual 3/
Comercio	20.1	0.5	5.9
Industria	28.7	12.2	4.9
Extractivo	4.4	-6.6	-18.6
Servicios	41.4	0.2	7.6
Transp. Almac. Y Comunic.	5.5	-0.1	-1.9
Total	100.0	3.1	4.6
Total Absoluto	16 793		

1/ Última actualización del marco muestral, la cual se actualiza anualmente.

2/ Variación del empleo del presente mes respecto al mes anterior.

3/ Variación del empleo del presente mes respecto al mismo mes del año anterior

Nota: El Sector Servicios incluye a la subrama Electricidad, Gas y Agua.

Fuente: MTE- DNPEFP. Informe Estadístico Mensual

II. TIPO DE CAMBIO

2.1. Tipo de Cambio

Al finalizar agosto, el tipo de cambio venta en el mercado informal de la ciudad de Piura disminuyó en 0,3 por ciento respecto a similar período del año anterior.

En esta fecha, se cotizó en S/. 2,93 la compra y S/.2,97 la venta. En cuanto a la cotización en el sistema bancario, ésta cerró en S/.2,95 la venta.

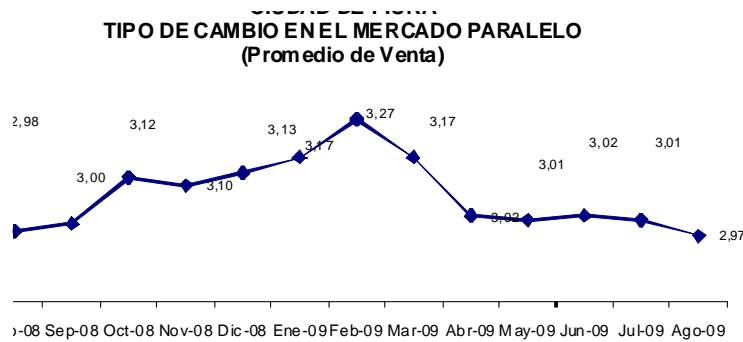

Fuente: Casa de Cambio

ELABORACIÓN: BCRP, Sede Regional Piura. Dpto de Estudios Económicos

III. SECTOR EXTERNO

3.1. Exportaciones

En agosto, las **exportaciones** del departamento de Piura fueron de US\$119,8 millones, siendo inferiores en 39,7 por ciento a las registradas en igual mes del año pasado. Esto se debió a la menor oferta de productos tradicionales (-41,1 por ciento) y no tradicionales (-34,4 por ciento). En el primer caso, incidieron las menores ventas de aceites

crudos de petróleo (-48,3 por ciento) y de harina de pescado (-27,2 por ciento). De otro lado, los productos no tradicionales más significativos que registraron caídas durante el mes fueron la papa congelada (-43,8 por ciento), conservas de pescado (-63,1 por ciento) e hilados de algodón (-84,7 por ciento).

CUADRO N° 18
EXPORTACIONES DEL DEPARTAMENTO DE PIURA POR SECTORES
(Valor FOB en miles de US \$)

	AGOSTO			ENERO - AGOSTO		
	2008	2009	Var %	2008	2009	Var %
I. Productos Tradicionales	156 821	92 433	-41.1	1007 478	478 651	-52.5
Agropecuario	512	726	41.8	2 238	2 994	33.8
Minería	1	0	-100.0	1	2 928	292 700.0
Pesquero	20 305	21 386	5.3	146 043	126 330	-13.5
Petróleo Y Derivados	136 003	70 321	-48.3	859 196	346 399	-59.7
II. Productos No Tradicionales	41 704	27 356	-34.4	344 752	325 818	-5.5
Agropecuario	7 858	7 316	-6.9	109 508	118 079	7.8
Maderas y Papeles	0	0	n.d.	14	10	-28.6
Metal-Mecánico	166	8	-95.2	265	12 282	4 534.7
Minería No Metálica	452	228	-49.6	2 658	1 735	-34.7
Pesquero	30 666	17 825	-41.9	216 992	182 773	-15.8
Químico	768	1 716	123.4	4 092	6 989	70.8
Resto de No Tradicionales	1	0	-100.0	55	373	578.2
Sidero-Metalúrgico	79	1	-98.7	921	84	-90.9
Textil	1 714	262	-84.7	10 247	3 493	-65.9
Total Exportaciones	198 525	119 789	-39.7	1352 230	804 469	-40.5

FUENTE : SUNAT.

ELABORACIÓN: BCRP, Sede Regional Piura. Departamento de Estudios Económicos

En los ocho primeros meses del año en curso, la caída de las exportaciones fue de 40,5 por ciento. La participación relativa de las

exportaciones tradicionales disminuyó de 74,5 por ciento a 59,5 por ciento del ingreso total de divisas.

GRAFICO N° 11
ESTRUCTURA DE LAS EXPORTACIONES POR GRUPO DE PRODUCTO

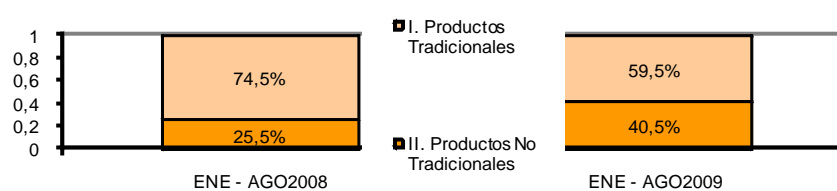

FUENTE : SUNAT.

ELABORACIÓN: BCRP, Sede Regional Piura. Dpto. de Estudios Económicos

Las ventas de petróleo y derivados representaron el 39,0 por ciento del ingreso

de divisas frente al 63,5 por ciento en igual mes del año anterior.

GRAFICON° 12
ESTRUCTURA DE LAS EXPORTACIONES POR SECTORES DE ORIGEN

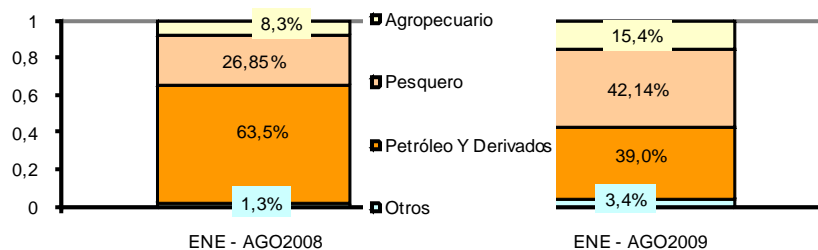

FUENTE: SUNAT.
ELABORACIÓN: BCRP, Sede Regional Piura. Dpto.de Estudios Económicos

CUADRO N° 19
EXPORTACIONES DEL DEPARTAMENTO DE PIURA POR PRINCIPALES PRODUCTOS
(Valor FOB en miles de US \$)

	AGOSTO			ENERO - AGOSTO		
	2008	2009	Var %	2008	2009	Var %
Aceites crudos de petróleo	136 003	70 322	-48.3	859 197	346 399	-59.7
Harina de pescado	17 357	12 633	-27.2	114 461	87 060	-23.9
Pota congelada	10 478	5 892	-43.8	67 657	61 590	-9.0
Preparaciones y conservas de pescado	13 449	4 957	-63.1	73 180	51 620	-29.5
Mangos	116	97	-16.4	52 955	42 721	-19.3
Pescado Congelado	3 387	3 863	14.1	43 408	40 113	-7.6
Grasas y aceites de pescado	2 949	8 752	196.8	31 583	39 270	24.3
Bananas Cavendish Valery	3 588	3 414	-4.8	25 735	34 112	32.6
Conchas de abanico	1 058	1 539	45.5	7 537	10 211	35.5
Frijoles	849	1 030	21.3	5 142	7 514	46.1
Jugo de maracuyá	623	470	-24.6	2 582	7 400	186.6
Colas de langostinos	168	215	28.0	7 350	6 425	-12.6
Pimientos preparados	1 353	798	-41.0	4 885	6 029	23.4
Aceites esenciales de limón.	759	1 000	31.8	3 714	4 817	29.7
Aguacates (paltas)	0	0	n.d.	3 319	3 942	18.8
Arroz	268	0	-100.0	789	3 741	374.1
Hilados	1 715	262	-84.7	10 219	3 477	-66.0
Café	482	688	42.7	1 749	2 512	43.6
Cortezas de limón	87	91	4.6	2 624	2 388	-9.0
Langostinos	7	109	1,457.1	1 568	1 481	-5.5
Páprika y otros capsicum	14	139	892.9	4 029	1 137	-71.8
Limonas	30	44	46.7	527	660	25.2
Otros	3 785	3 474	-8.2	28 020	39 850	42.2
Total Exportaciones	198 525	119 789	-39.7	1 352 230	804 469	-40.5

FUENTE : SUNAT.
ELABORACIÓN : BCRP, Sede Regional Piura. Dpto.de Estudios Económicos

En lo que va del año, los principales países de destino presentaron la siguiente estructura de adquisiciones, según productos:

CUADRO N° 20
ESTRUCTURA DE EXPORTACIONES PRINCIPALES PAÍSES DE DESTINO
ENERO - AGOSTO

País	Principales productos	% del total	Valor FOB (millones \$)	Estructura % por país
Estados Unidos		38.9%	313.1	
	Aceites crudos de petróleo		183.2	58.5%
	Mangos		16.4	5.2%
	Pescado congelado		7.9	2.5%
	Grasas y aceites de pescado		16.7	5.3%
	Bananas Cavendish Valery		8.0	2.6%
	Pimientos preparados		2.8	0.9%
	Colas de langostinos congeladas		4.6	1.5%
	Pota congelada		2.5	0.8%
	Frijoles		1.7	0.5%
	Otros		69.3	22.1%
China		10.5%	84.8	
	Harina de pescado		40.9	48.2%
	Preparaciones y conservas de moluscos		24.7	29.1%
	Pota congelada		7.9	9.3%
	Grasas y aceites de pescado		6.4	7.5%
	Pescado congelado		1.8	2.1%
	Otros		3.1	3.7%
Países Bajos		6.2%	49.9	
	Mangos		18.5	37.1%
	Bananas Cavendish Valery		17.7	35.5%
	Paltas		3.3	6.6%
	Jugo de maracuyá		4.9	9.8%
	Hilados		0.8	1.6%
	Aceites esenciales de limón		1.4	2.8%
	Conchas de abanico		0.8	1.6%
	Otros		2.5	5.0%
Chile		5.1%	40.9	
	Aceites crudos de petróleo		39.5	96.6%
	Otros		1.4	3.4%
España		4.5%	36.5	
	Pota congelada		14.9	40.8%
	Preparaciones y conservas de moluscos		4.5	12.3%
	Aceites crudos de petróleo		3.5	9.6%
	Mangos		1.5	4.1%
	Pimientos preparados		2.1	5.8%
	Pescado congelado		1.7	4.7%
	Páprika y frutos capsicum		0.6	1.6%
	Otros		7.7	21.1%
Panamá		2.5%	20.5	
	Aceites crudos de petróleo		19.7	96.1%
	Otros		0.8	3.9%
Otros		32.2%	258.8	
Total		100.0%	804.5	

FUENTE : SUNAT.

ELABORACIÓN : BCRP, Sede Regional Piura. Dpto. de Estudios Económicos

En cuanto a los principales productos de exportación del departamento de Piura, a continuación se consignan los países adquirentes:

CUADRO N° 21
EXPORTACIONES DE PRINCIPALES PRODUCTOS POR PAÍS DE DESTINO
ENERO - AGOSTO

Producto	Principales países de destino	% del total	Valor FOB (millones \$)	Estructura % por producto
Aceites crudos de petróleo		43.1%	346.4	
	Estados Unidos		183.2	52.9%
	Chile		39.5	11.4%
	Panamá		19.7	5.7%
	Ecuador		6.9	2.0%
	Otros		97.1	28.0%
Harina de pescado		10.8%	87.1	
	China		40.9	47.0%
	Alemania		9.5	10.9%
	Japón		6.6	7.6%
	Taiwan		3.8	4.4%
	Otros		26.3	30.2%
Pota congelada		7.7%	61.6	
	España		14.9	24.2%
	China		7.9	12.8%
	Corea del Sur		8.2	13.3%
	Italia		5.5	8.9%
	Ecuador		3.4	5.5%
	Estados Unidos		2.5	4.1%
	Otros		19.2	31.2%
Mangos		5.3%	42.7	
	Países Bajos		18.5	43.3%
	Estados Unidos		16.4	38.4%
	Islas Vírgenes		3.0	7.0%
	España		1.5	3.5%
	Canadá		0.8	1.9%
	Otros		2.5	5.9%
Prep. y conservas de pescado y otros		6.4%	51.6	
	China		24.7	47.9%
	Corea del Sur		9.1	17.6%
	España		4.5	8.7%
	Colombia		1.7	3.3%
	Italia		2.6	5.0%
	República Dominicana		1.3	2.5%
	Otros		7.7	14.9%
Pescado congelado		5.0%	40.1	
	Estados Unidos		7.9	19.7%
	Alemania		11.3	28.2%
	Venezuela		4.8	12.0%
	Corea del Sur		3.4	8.5%
	China		1.8	4.5%
	Japón		2.2	5.5%
	España		1.7	4.2%
	Otros		7.0	17.5%
Grasas y aceites de pescado		4.9%	39.3	
	Estados Unidos		16.7	42.5%
	Canadá		13.3	33.8%
	China		6.4	16.3%
	Otros		2.9	7.4%
Bananas Cavendish Valery		4.2%	34.1	
	Países Bajos		17.7	51.9%
	Estados Unidos		8.0	23.5%
	Japón		2.4	7.0%
	Bélgica		1.4	4.1%
	Otros		4.6	13.5%
Otros		12.6%	101.6	
Total		100.0%	804.5	

FUENTE : SUNAT.

ELABORACIÓN : BCRP, Sede Regional Piura. Dpto. de Estudios Económicos

3.2. Importaciones

En agosto, las importaciones por Piura fueron de US\$ 26,5 millones; siendo inferiores en 60,3 por ciento a las registradas en igual mes del año pasado. Esto se explica por las

menores adquisiciones de bienes de en todos los rubros. En los ocho primeros meses del año, las compras al exterior se contrajeron en 60,0 por ciento.

CUADRO N° 22
IMPORTACIONES DEL DEPARTAMENTO DE PIURA POR USO O DESTINO ECONÓMICO 1/
(Valor FOB en miles de US \$)

	AGOSTO			ENERO - AGOSTO		
	2008	2009	Var %	2008	2009	Var %
I. BIENES DE CONSUMO	1 212	962	-20.6	9 383	11 762	25.4
Bienes de consumo duradero	656	588	-10.4	3 905	4 206	7.7
Bienes de consumo no duradero	556	374	-32.7	5 478	7 556	37.9
II. MATERIAS PRIMAS Y PRODUCTOS INTERMEDIOS	55 422	23 490	-57.6	614 952	189 852	-69.1
Combustibles, lubricantes y productos conexos	43 395	16 674	-61.6	515 593	125 454	-75.7
Materias primas y productos intermedios para la agricultura	4 686	1 976	-57.8	32 999	18 948	-42.6
Materias primas y productos intermedios para la industria	7 341	4 840	-34.1	66 360	45 450	-31.5
III. BIENES DE CAPITAL Y MATERIALES DE CONSTRUCCIÓN	9 966	2 005	-79.9	40 033	64 381	60.8
Bienes de capital para la agricultura	501	69	-86.2	1 907	1 303	-31.7
Bienes de capital para la industria	4 861	598	-87.7	26 823	42 608	58.8
Equipos de transporte	753	702	-6.8	2 602	4 931	89.5
Materiales de construcción	3 851	636	-83.5	8 701	15 539	78.6
IV. DIVERSOS	0	0	n.d.	7	0	-100.0
Diversos	0	0	n.d.	7	0	-100.0
TOTAL IMPORTACIONES	66 600	26 457	-60.3	664 375	265 995	-60.0

1/ Importaciones por las aduanas de Talara y Paita

FUENTE : SUNAT.

ELABORACIÓN: BCRP, Sede Regional Piura, Departamento de Estudios Económicos

La participación relativa de las adquisiciones de materias primas cayó de 92,6 por ciento en enero-agosto del año anterior a 71,4 por

ciento en similar período de este año; en tanto que la de bienes de capital aumentó de 6,0 por ciento a 24,2 por ciento.

GRAFICO N° 13
ESTRUCTURA DE LAS IMPORTACIONES SEGÚN USO O DESTINO ECONÓMICO

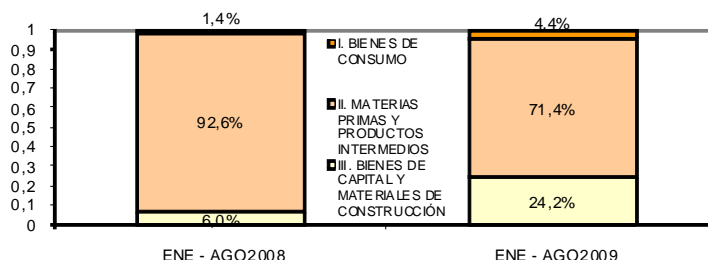

FUENTE : SUNAT

ELABORACIÓN: BCRP, Sede Regional Piura, Dpto. de Estudios Económicos

Los principales países proveedores fueron los siguientes:

Estados Unidos, con US\$70,6 millones de: aceites crudos de petróleo (US\$12,0 millones); maquinaria de sondeo o perforación (US\$13,9 millones); productos químicos para la industria (US\$9,1 millones); maquinaria industrial (US\$4,7 millones); tubos para perforación de petróleo o gas (US\$4,9 millones); úrea y otros abonos (US\$6,0 millones); trigo (US\$2,1 millones); vehículos de uso particular (US\$3,1 millones); algodón (US\$1,6 millones); entre otros.

Ecuador, con US\$53,1 millones de aceites crudos de petróleo (US\$44,7 millones); productos químicos para la industria (US\$4,4 millones); aceite de palma (US\$1,0 millones); extractos y esencias de café (US\$1,4 millones); cajas de papel o cartón (US\$1,1 millones).

Venezuela, con aceites crudos de petróleo por US\$39,7 millones; Bélgica, con US\$13,3 millones en bienes de capital para la industria; Islas Caimán con US\$12,5 millones de aceites crudos de petróleo.

CUADRO N° 23
IMPORTACIONES POR EL DEPARTAMENTO DE PIURA
Principales países proveedores y principal producto importado
Enero-Agosto 2009

País	% del total	Principal producto
Estados Unidos	26.6%	Maquinaria industrial; úrea y otros abonos, trigo
Ecuador	20.0%	Petróleo; productos químicos; aceite de palma
Venezuela	14.9%	Aceites crudos de petróleo
Suiza	9.6%	
Canadá	5.0%	
Otros países	23.9%	Otros productos
Total	100.0%	

FUENTE : SUNAT.

ELABORACIÓN: BCRP, Sede Regional Piura, Departamento de Estudios Económicos

IV. FINANZAS PÚBLICAS

4.1. Gobierno Central

En agosto, los ingresos del Gobierno Central bordearon los S/.80,9 millones, registrando una reducción real de 38,6 por ciento respecto de similar mes del 2008. Esto obedeció principalmente a la menor recaudación proveniente de impuestos a los

ingresos de personas jurídicas (-31,0 por ciento) e impuesto general a las ventas (-46,4 por ciento). De este modo, en lo que va del año, la recaudación fiscal se contrajo en 28,9 por ciento, comparada con análogo período del año anterior.

CUADRO N° 24
PIURA: INGRESOS CORRIENTES DEL GOBIERNO CENTRAL
(En miles de Nuevos Soles)

	AGOSTO			ENERO - AGOSTO		
	2008	2009	Var.% 1/	2008	2009	Var.% 1/
I. INGRESOS TRIBUTARIOS	129 234	80 795	-38.6	911 076	673 544	-29.0
1. Impuestos a los Ingresos	36 771	28 246	-24.6	324 386	250 085	-26.0
Personas Naturales	4 615	5 543	17.9	42 993	48 655	8.5
Personas Jurídicas	31 627	22 243	-31.0	226 832	172 425	-26.9
Regularización	528	459	-14.7	54 561	29 005	-49.2
2. Impuestos a la Importación	757	482	-37.5	7 102	3 912	-47.3
3. Impuesto General a las ventas (IGV)	86 494	47 189	-46.4	543 255	383 172	-32.2
Operaciones Internas	51 232	30 372	-41.8	307 634	231 419	-27.6
Operaciones Externas	35 263	16 817	-53.2	235 621	151 753	-38.2
4. Impuesto Selectivo al Consumo (ISC)2/	483	338	-31.2	3 369	3 709	6.4
5. Otros Ingresos tributarios	4 729	4 540	-5.8	32 964	32 666	-4.6
II. INGRESOS NO TRIBUTARIOS	73	72	-2.6	544	962	69.5
TOTAL	129 307	80 867	-38.6	911 621	674 506	-28.9

1/ Variación en términos reales

2/ Incluye ISC por operaciones externas

Fuente : Superintendencia Nacional de Administración Tributaria - SUNAT

Elaboración: BCRP, Sede Regional Piura. Departamento de Estudios Económicos

4.2 Gobierno Regional

En agosto, los gastos del Gobierno Regional bordearon los S/.67,2 millones, resultando mayores en 7,0 por ciento, en términos reales, respecto a los de similar mes del año anterior. Esto radicó en el sustancial incremento del 50,3 por ciento en

los gastos de capital y en la mayor adquisición de bienes y servicios (44,6 por ciento).

En tanto, el gasto acumulado en los ocho primeros meses del año mostró un incremento del 8,1 por ciento.

CUADRO N° 25
PIURA: GASTOS DEL GOBIERNO REGIONAL
(En miles de Nuevos Soles)

	AGOSTO			ENERO - AGOSTO		
	2008	2009	Var.% 1/	2008	2009	Var.% 1/
GASTOS CORRIENTES	51 411	51 526	-1.6	412 829	433 053	0.7
Personal y Obligaciones Sociales	37 992	35 624	-8.0	285 882	305 936	2.7
Pensiones y Otras Prest.Soc.	7 106	6 909	-4.6	60 424	62 451	-0.8
Bienes y Servicios	4 428	6 521	44.6	53 343	46 984	-15.3
Donaciones y Transferencias	0	0	0.0	0	0	0.0
Otros Gastos Corrientes	1 885	2 472	28.7	13 179	17 682	28.9
GASTOS DE CAPITAL	10 249	15 694	50.3	69 600	109 674	51.9
Adq. Activos no financieros	10 124	15 694	52.2	68 681	109 674	53.9
Otros Gastos de Capital	125	0	-100.0	919	0	-100.0
TOTAL	61 659	67 219	7.0	482 428	542 726	8.1

1/ Variación en términos reales

Fuente : Gobierno Regional Piura

Elaboración: BCRP, Sede Regional Piura - Departamento de Estudios Económicos

Los gastos ejecutados en agosto fueron financiados mayormente con Recursos Ordinarios (81,0 por ciento del total), los cuales se incrementaron en 8,9 por ciento respecto de agosto del 2008. El canon y

sobre canon fue la segunda fuente de ingresos de la autoridad regional, mostrando un repunte sustancial del 56,4 por ciento.

CUADRO N° 26
GASTOS DEL GOBIERNO REGIONAL POR FUENTE DE FINANCIAMIENTO
(En miles de Nuevos Soles)

	AGOSTO			ENERO - AGOSTO		
	2008	2009	Var.% 1/	2008	2009	Var.% 1/
Recursos Ordinarios	49 042	54 423	8.9	381 511	424 394	6.8
Canon y sobre canon	4 685	7 465	56.4	35 866	64 021	71.8
Recursos directamente recaudados	3 461	2 468	-30.0	21 997	24 510	7.1
Donaciones y transferencias	4 471	2 864	-37.1	43 053	29 800	-33.2
TOTAL	61 659	67 219	7.0	482 428	542 726	8.1

1/ Variación en términos reales

Fuente : Gobierno Regional Piura

Elaboración: BCRP, Sede Regional Piura - Departamento de Estudios Económicos

El Presupuesto Institucional Modificado (PIM) alcanzó los S/.1 036,7 millones al mes de agosto y muestra una ejecución del

52,4 por ciento sustentando en un avance del 66,7 por ciento en gastos corrientes y del 28,3 por ciento en gastos de capital.

4.3 Gobierno Local

En agosto, los gastos del gobierno local de Piura ascendieron a S/.14,8 millones, cifra superior en 7,5 por ciento a la de análogo mes del año pasado. Esto obedeció al incremento del 73,0 por ciento en los gastos de capital, ya que, por el contrario, los

gastos corrientes se contrajeron en 25,8 por ciento.

En el período enero-agosto, el gasto de la autoridad local creció en 9,8 puntos porcentuales.

CUADRO N° 27
PIURA: GASTOS DEL GOBIERNO LOCAL
(En miles de Nuevos Soles)

	AGOSTO			ENERO - AGOSTO		
	2008	2009	Var.%	2008	2009	Var.%
GASTOS CORRIENTES	8 988	6 791	-25.8	63 987	66 652	2.2
Personal y Obligaciones Sociales	2 973	2 306	-23.9	27 525	29 192	4.1
Obligaciones Previsionales	360	777	111.9	3 418	7 091	103.6
Bienes y Servicios	5 195	3 095	-41.5	29 779	27 059	-10.8
Donaciones y Transferencias	0	478	nd	0	1 616	nd
Otros Gastos Corrientes	460	135	-71.2	3 265	1 694	-49.1
GASTOS DE CAPITAL	4 565	8 046	73.0	45 566	55 932	20.5
Adq. Activos no financieros	4 390	7 909	76.8	42 499	51 255	18.4
Donaciones y Transferencias	0	105	nd	0	460	nd
Otros Gastos de Capital	175	32	-82.1	3 067	4 217	35.0
TOTAL	13 553	14 837	7.5	109 553	122 584	9.8

Fuente : Ministerio de Economía- SIAF

Elaboración: DBCRP, Sede Regional Piura - Departamento de Estudios Económicos.

El financiamiento del gasto de la municipalidad de Piura se sustentó principalmente en lo captado vía Recursos Determinados (Foncomún y canon) y, en

menor medida, de Recursos Ordinarios; incluso, esta segunda fuente registró un aumento del 312,1 por ciento.

CUADRO N° 28
PIURA: GASTOS DEL GOBIERNO LOCAL POR FUENTE DE FINANCIAMIENTO
(En miles de Nuevos Soles)

	AGOSTO			ENERO - AGOSTO		
	2008	2009	Var.%	2008	2009	Var.%
Recursos Ordinarios	824	3 459	312.1	4 076	11 685	181.4
Recursos Determinados	9 200	9 623	2.7	78 087	83 444	4.9
Recursos directamente recaudados	1 618	1 557	-5.5	13 428	16 132	17.9
Donaciones y transferencias	1 911	198	-89.8	13 962	11 323	-20.4
TOTAL	13 553	14 837	7.5	109 553	122 584	9.8

Fuente : Ministerio de Economía- SIAF

Elaboración: DBCRP, Sede Regional Piura - Departamento de Estudios Económicos.

Al finalizar agosto, el Presupuesto Institucional Modificado (PIM) alcanza los S/.306,3 millones y muestra una ejecución

del 40,0 por ciento, con un avance del 54,6 por ciento en gastos corrientes y del 30,4 por ciento en gastos de capital.

V. MONEDA Y CRÉDITO

5.1. Depósitos del Sistema Financiero

Al finalizar agosto, el saldo de depósitos del sistema financiero ascendió a S/.1 735,7 millones; resultando superior en 23,8 por ciento al registrado en agosto del 2008. Esto se explica por mayores captaciones de las empresas bancarias (18,6 por ciento de aumento) y de las instituciones de microfinanzas (29,8 por ciento).

El saldo de depósitos en moneda nacional representó el 61,3 por ciento del total captado por el sistema financiero regional. Sin embargo, esta clase de depósitos creció a una tasa del 17,1 por ciento con relación a agosto del año anterior; un ritmo inferior al de captaciones en moneda extranjera (36,0 por ciento).

CUADRO N° 29
PIURA: DEPÓSITOS DEL SISTEMA FINANCIERO
(Saldos en miles de nuevos soles)

	AGOSTO		
	2008	2009	Var.% 1/
Empresas Bancarias	742 084	896 835	18.6
Instituciones de Microfinanzas	634 481	838 888	29.8
Cajas Municipales	632 106	828 894	28.7
Cajas Rurales	2 375	4 113	70.0
Empresas Financieras	0	5 881	nd
Total	1 376 565	1 735 723	23.8
En M/N	891 392	1 063 347	17.1
En M/E	485 173	672 376	36.0

1/ Variación en valores reales

FUENTE : Superintendencia de Banca y Seguros (SBS)

ELABORACIÓN: BCRP, Sede Regional Piura. Departamento de Estudios Económicos

Los depósitos a plazo representaron el 57,6 por ciento del total de captaciones del sistema financiero y observaron también el

mayor crecimiento relativo (34,5 por ciento).

CUADRO N° 30
PIURA: EVOLUCIÓN SEGÚN TIPO DE DEPÓSITOS
(Saldos en miles de nuevos soles)

	AGOSTO		
	2008	2009	Var.% 1/
Vista	220 902	253 336	12.6
Ahorros	425 878	482 130	11.1
A plazo	729 784	1 000 257	34.5
Total	1 376 565	1 735 723	23.8

1/ Variación en valores reales

FUENTE : Superintendencia de Banca y Seguros (SBS)

ELABORACIÓN: BCRP, Sede Regional Piura. Departamento de Estudios Económicos

La Caja Piura es la entidad que registra una mayor participación en el saldo total de depósitos, con el 26,8 por ciento, seguida de los Bancos de Crédito (16,3 por

ciento) y Continental (13,0 por ciento). En conjunto, estas tres entidades dan cuenta del 56,0 por ciento de las captaciones del sistema.

CUADRO N° 31
PIURA: PARTICIPACIÓN EN LOS DEPÓSITOS
(en %)

	AGOSTO		
	Miles de S/.	Mes	Acumulado
Caja Piura	465 257	26.8	26.8
Crédito	282 312	16.3	43.1
Continental	225 210	13.0	56.0
Caja Municipal Sullana	212 939	12.3	68.3
Scotiabank	158 763	9.1	77.5
Interbank	149 529	8.6	86.1
Caja Municipal Paita	144 548	8.3	94.4
Financiero	45 660	2.6	97.0
Interamericano de Finanzas	20 499	1.2	98.2
Mi Banco	7 134	0.4	98.6
Caja Municipal Trujillo	6 149	0.4	99.0
Crediscotia Financiera	5 674	0.3	99.3
Caja NUESTRA GENTE (*)	4 113	0.2	99.5
Comercio	3 837	0.2	99.8
Azteca	2 673	0.2	99.9
Falabella	1 218	0.1	100.0
Financiera Edyficar	207	0.0	100.0
TOTAL	1735 723	100	

(*) Mediante Res.SBS CR Nor Perú, en ago. 2008 se fusionó a CR Sur y ED. Crear Tacna

FUENTE : Superintendencia de Banca y Seguros (SBS)

ELABORACIÓN: BCRP, Sede Regional Piura. Departamento de Estudios Económicos

5.2. Créditos del Sistema Financiero

En el mes bajo análisis, el sistema financiero registró un saldo de créditos de S/. 2 646,5 millones, mayor en 19,7 por ciento al registrado al cierre de similar mes del 2008.

Las colocaciones en moneda nacional

representaron el 74,8 por ciento del total y mostraron un crecimiento real del 24,2 por ciento en relación al mismo mes del año anterior; por su parte, el saldo de créditos en moneda extranjera se incrementó en 8,2 puntos porcentuales.

CUADRO N° 32
PIURA: CRÉDITO DEL SISTEMA FINANCIERO
(Saldos en miles de nuevos soles)

	AGOSTO		
	2008	2009	Var.% 1/
Empresas Bancarias	1 468 613	1 661 838	11.1
Instituciones de Microfinanzas	701 104	984 635	37.9
Cajas Municipales	593 691	727 826	20.3
Cajas Rurales	13 296	24 895	83.8
Edpymes	24 236	39 646	60.6
Empresas Financieras	69 880	192 268	170.1
Total	2 169 717	2 646 473	19.7
En M/N	1 563 721	1 978 418	24.2
En M/E	605 996	668 055	8.2

1/ Variación en valores reales

FUENTE : Superintendencia de Banca y Seguros (SBS)

ELABORACIÓN: BCRP, Sede Regional Piura. Departamento de Estudios Económicos

El Banco Crédito tiene una participación del 19,1 por ciento en las colocaciones del sistema, seguido por el Banco Continental (17,6 por ciento) y la Caja Piura (10,9 por

ciento). Estas tres entidades representan, conjuntamente, el 47,6 por ciento del crédito otorgado por el sistema financiero.

CUADRO N° 33
PIURA: PARTICIPACIÓN EN LOS CRÉDITOS
(en %)

	AGOSTO		
	Miles de S/.	Mes	Acumulado
Crédito	505 392	19.1	19.1
Continental	465 294	17.6	36.7
Caja Piura	289 252	10.9	47.6
Caja Municipal Sullana	288 052	10.9	58.5
Interbank	209 548	7.9	66.4
Scotiabank	175 911	6.6	73.1
Financiero	131 252	5.0	78.0
Caja Municipal Paita	101 449	3.8	81.9
Crediscotia Financiera	98 856	3.7	85.6
Financiera EDYFICAR	86 352	3.3	88.8
Falabella	60 616	2.3	91.1
Mi Banco	60 208	2.3	93.4
Caja Municipal Trujillo	49 073	1.9	95.3
Interamericano de Finanzas	30 547	1.2	96.4
EDPYME Raíz	29 203	1.1	97.5
Caja NUESTRA GENTE (*)	24 895	0.9	98.5
Azteca	21 003	0.8	99.3
EDPYME Efectiva	10 443	0.4	99.7
Financiera TFC S A	7 060	0.3	99.9
Comercio	2 067	0.1	100.0
TOTAL	2 646 473	100	

(*) Mediante Res.SBS de agosto, se fusionó CR Nor Perú a CR Sur y ED. Crear Tacna.

FUENTE : Superintendencia de Banca y Seguros (SBS)

ELABORACIÓN: BCRP, Sede Regional Piura. Departamento de Estudios Económicos

En el mes bajo análisis, los créditos se mantuvieron en un nivel superior al de los depósitos en S/.910,8 millones; es decir, 52,5 por ciento más.

Según tipo de crédito, los mayores saldos correspondieron a los créditos comerciales

(35,0 por ciento del total) y de consumo (33,1 por ciento). Por otro lado, los créditos comerciales mostraron el mayor dinamismo al crecer a una tasa del 33,9 por ciento en relación con agosto del 2008, seguidos de los créditos MES (28,6 por ciento).

CUADRO N° 34
Colocaciones por Tipo de Crédito
(Miles de S/.)

Tipo Crédito	Var.% 1/	Part.% (Ago.09)
Comercial	33.9	35.0%
Consumo	11.6	33.1%
Hipotecario	20.5	8.7%
MES	28.6	23.3%
Total	23.4	100.0%

1/ Variación real respecto a agosto del 2008

Fuente: SBS

En cuanto a la cartera pesada, ésta se ubicó en 2,7 por ciento, como porcentaje de las

colocaciones brutas, mostrando similar nivel que en agosto del año anterior.

CUADRO N° 35
PIURA: MOROSIDAD EN EL SISTEMA FINANCIERO1/
(En % de las colocaciones brutas)

	AGOSTO		Ago.09/Ago.08
	2008	2009	Var.% 1/
Agrobanco	0.5	5.6	5.1
Empresas Bancarias	1.5	1.6	0.1
Instituciones de Microfinanzas			
Cajas Municipales	5.3	5.5	0.2
Cajas Rurales	1.8	1.8	0.0
Edpymes	3.5	3.1	-0.4
Empresas Financieras	2.7	2.1	-0.6
Total	2.7	2.7	0.0

1/ Cartera pesada= créditos vencidos + créditos en cobranza judicial / colocaciones brutas

FUENTE : Superintendencia de Banca y Seguros (SBS)

ELABORACIÓN: BCRP, Sede Regional Piura. Departamento de Estudios Económicos

5.3. Crédito a la pequeña y microempresa

En agosto, el crédito otorgado a la pequeña y microempresa bordeó un saldo de S/.1 044,8 millones; resultando 40,6 por ciento mayor, en términos reales, al registrado en el mismo mes del 2008. Las cajas municipales son las

entidades que muestran mayor presencia en este segmento crediticio pero entidades como Mi Banco, Caja Nuestra Gente y Edpyme Raíz son las que exhiben un mayor dinamismo.

CUADRO N° 36
CRÉDITO OTORGADO A LA PEQUEÑA Y MICROEMPRESA
(Saldos en miles de nuevos soles)

	AGOSTO		
	2008	2009	Var.% 1/
Instituciones Financieras	729 259	1 044 843	40.6
Mi Banco	28 156	60 208	109.9
Caja Municipal Sullana	213 598	288 052	32.4
Caja Piura	260 206	289 252	9.1
Caja Municipal Paita	80 830	101 449	23.2
Caja Municipal Trujillo	39 057	49 073	23.3
Caja NUESTRA GENTE (**)	13 296	24 895	83.8
EDPYME Raíz	16 275	29 203	76.1
EDPYME Efectiva	7 961	10 443	28.8
CREDISCOTIA FINANCIERA	0	98 856	nd
FINANCIERA TFC S A	7 334	7 060	-5.5
FINANCIERA EDYFICAR	62 546	86 352	35.5
Instituciones No Financieras	nd	nd	nd
TOTAL	729 259	1 044 843	40.6

1/ Variación en valores reales

(*) Convertida en Empresa Financiera desde marzo 2008.

(**) Mediante Res.SBS de agosto, se fusionó CR Nor Perú a CR Sur y ED. Crear Tacna.

FUENTE : Superintendencia de Banca y Seguros (SBS)

ELABORACIÓN: BCRP, Sede Regional Piura. Departamento de Estudios Económicos

INFORMACIÓN ESTADÍSTICA MENSUAL

ANEXO 1

PIURA: PRODUCCIÓN PESQUERA
(T.M.B)

	2008						2008	2009							
	JUL	AGO	SEP	OCT	NOV	DIC	ENE-DIC	ENE	FEB	MAR	ABR	MAY	JUN	JUL	AGO
CHD 1/	59 502	66 966	57 832	59 734	41 183	31 377	655 495	34 718	46 717	47 734	49 349	42 940	52 557	48 990	55 770
1. Fresco	13 217	20 626	17 810	16 834	12 062	11 407	142 721	6 380	12 685	8 212	8 544	7 700	9 000	9 200	19 000
Anchoveta	0	0	0	0	0	0	0	0	0	0	0	0	0	0	0
Anguila	0	0	0	0	0	0	429	0	0	0	0	0	0	0	0
Barrilete	0	0	0	0	0	0	0	0	0	0	0	0	0	0	0
Bereche	0	0	0	0	0	0	0	0	0	0	0	0	0	0	0
Caballa	0	0	0	0	0	0	19	0	0	0	0	0	0	0	0
Calamar	0	0	0	0	0	0	58	0	0	0	0	0	0	0	0
Chiri	0	0	0	0	0	0	226	0	0	0	0	0	0	0	0
Concha Abanico	0	0	0	0	0	0	2 913	0	0	0	0	0	0	0	0
Jurel	0	0	0	0	0	0	0	0	0	0	0	0	0	0	0
Langostino	0	0	0	364	0	0	364	0	0	0	0	0	0	0	0
Machete	0	0	0	0	0	0	0	0	0	0	0	0	0	0	0
Merluza	285	0	0	0	0	500	2 504	0	0	0	0	0	0	0	0
Peje	0	0	0	0	0	0	0	0	0	0	0	0	0	0	0
Perico	0	0	0	0	0	35	168	0	0	0	0	0	0	0	0
Pota	11 933	18 877	1 631	11 742	0	5 000	87 348	7 000	6 500	7 000	7 000	6 000	7 500	8 696	17 500
Otros	999	1 749	16 179	4 728	12 062	5 872	48 692	- 620	6 185	1 212	1 544	1 700	1 500	504	1 500
2. Congelado	42 347	43 606	38 721	41 904	27 774	19 281	471 281	24 614	31 142	36 947	38 266	32 594	40 156	36 000	35 385
3. Enlatado	3 800	2 548	1 116	809	993	408	39 617	3 644	2 800	2 485	2 459	2 566	3 251	3 700	1 285
4. Curado	138	186	185	187	354	281	1 876	80	90	90	80	80	150	90	100
CHI 2/	0	0	0	0	101 240	68 630	490 443	0	0	0	702	116 493	67 779	140 000	52 190
Harina	0	0	0	0	101 240	68 630	490 443	0	0	0	702	116 493	67 779	140 000	52 190
TOTAL	59 502	66 966	57 832	59 734	142 423	100 007	1 145 938	34 718	46 717	47 734	50 051	159 433	120 336	188 990	107 960

* Cifras estimadas

1/ Consumo Humano Directo

2/ Consumo Humano Indirecto

FUENTE: MINISTERIO DE PESQUERÍA- REGIÓN PIURA

ELABORACION: BCRP. Sede Regional Piura. Departamento de Estudios Económicos

ANEXO 2

PIURA: PRODUCCIÓN AGROPECUARIA
(TM)

	2008					2008	2009							
	AGO	SEP	OCT	NOV	DIC	ENE-DIC	ENE	FEB	MAR	ABR	MAY	JUN	JUL	AGO
AGRÍCOLA														
Algodón	53	411	196	25	0	21 980	0	0	0	0	0	3 889	4 083	462
Arroz	7 286	0	0	5 893	129 366	519 465	54 790	24 840	0	0	49 722	169 200	109 562	16 608
Arveja G/S	1 716	247	116	148	180	2 731	58	12	0	0	0	17	610	1 808
Café	1 357	307	0	0	0	2 929	0	0	0	15	255	438	2 256	995
Camote	392	3 441	1 109	1 632	260	17 601	4 231	6 643	2 432	170	804	60	1 601	5 830
Caña de azúcar	0	0	0	0	0		3 954	73	0	0	0	0	0	0
Cebada grano	265	56	0	0	0	498	0	0	0	0	0	5	200	297
Frijol Castilla	90	448	313	552	1 351	13 225	494	449	174	2 010	5 316	311	178	128
Frijo de Palo	212	203	0	0	0	1 259	212	8	7	11	0	0	0	0
Frijol G/S	290	445	95	0	5	2 731	44	0	0	227	174	793	1 210	974
Limón	5 985	3 932	3 583	6 088	10 662	140 609	17 957	11 249	9 767	11 871	9 904	8 359	6 392	7 072
Maíz Amarillo	10 084	3 512	1 049	2 285	8 894	64 610	4 475	6 787	728	2 036	4 049	10 698	13 926	6 030
Maíz Amiláceo	7 326	0	0	0	0	14 229	0	0	0	408	500	2 444	9 178	3 904
Mango	0	96	2 343	20 173	30 422	217 426	23 475	2 996	2 890	854	0	0	0	0
Papa	733	1 638	906	490	1 478	13 634	898	1 215	1 803	1 382	1 073	1 366	1 602	1 588
Papaya	160	81	99	0	74	1 263	104	226	201	204	115	126	105	121
Páprika	720	608	706	451	0	3 979	50	814	301	50	80	73	110	0
Piquillo	1 727	1 727	1 035	1 815	2 000	11 132	127	3 216	0	936	0	0	161	0
Plátano	17 861	19 458	18 871	19 826	19 247	233 871	19 099	21 820	20 207	21 246	21 252	20 826	20 919	20 338
Trigo	5 195	1 333	50	62	304	9 162	0	0	0	0	0	30	2 367	5 415
Yuca	1 097	1 139	636	258	781	7 565	415	1 093	1 439	949	836	244	1 162	362
PECUARIO														
Carne de ave	995	1 055	1 054	976	1 014	11 418	933	904	1 041	1 124	1 155	1 221	1 219	1 039
Carne de caprino	180	190	172	185	187	2,190	134	131	150	160	170	184	174	156
Carne de ovino	55	66	68	62	62	669	51	50	56	56	57	58	49	38
Carne de porcino	515	526	532	518	489	6 388	394	338	378	415	459	490	494	419
Carne de vacuno	759	729	758	745	827	9 480	804	767	923	996	884	945	851	790
Huevos	373	355	353	337	352	4,342	217	265	289	337	433	530	578	530
Leche	3 220	2 400	3 103	2 455	2 333	36 402	2 099	2 545	3 181	3 818	3 738	3 499	3 181	2 546

FUENTE: Dirección Regional de Agricultura

ELABORACION: BCRP. Sede Regional Piura. Departamento de Estudios Económicos

ANEXO 3

PIURA: PRODUCCIÓN HIDROCARBUROS
(Barriles)

PRODUCTOS	2008					2008		2009						
	AGO	SEP	OCT	NOV	DIC	ENE-DIC	EIE	FEB	MAR	ABR	MAY	JUN	JUL	AGO
PETRÓLEO	LOTES													
Costa	780 775	766 268	830 120	859 363	863 082	9 145 870	886 786	790 628	844 270	824 437	859 701	799 538	788 700	769 593
Petrobras	441 805	418 980	422 047	445 429	452 081	5 176 659	442 120	387 941	418 073	400 530	409 390	395 520	404 131	413 519
P. Monterrico (Ex -Vegsa)	21 470	21 581	23 528	22 424	22 868	262 493	21 346	19 032	20 789	20 169	21 025	20 781	20 677	20 554
Río Bravo	48 587	44 224	45 477	42 462	41 643	599 262	39 787	35 764	38 367	37 792	37 494	34 743	34 454	
Mercantile (Ex MPOG)	66 642	71 376	101 215	110 749	137 822	753 381	159 814	135 801	151 809	135 941	141 067	123 253	112 443	107 467
Unipetro	8 418	8 021	9 048	8 778	9 192	97 884	8 970	7 814	8 355	7 790	8 082	7 789	8 208	7 957
Sapet	88 926	86 401	87 162	80 326	79 547	1 013 858	84 836	77 894	85 996	79 835	85 955	83 911	84 624	90 419
Olympic	70 226	82 470	110 273	118 647	88 366	840 292	97 954	98 586	90 502	113 046	125 892	103 479	93 992	99 420
GMP	34 701	33 215	31 370	30 548	31 563	402 041	31 959	27 796	30 379	29 334	30 796	30 062	30 171	30 257
Zócalo	358 350	323 441	320 421	358 030	277 610	4 020 411	400 484	302 911	343 685	306 046	350 208	251 011	329 653	347 109
Petrotech	358 350	323 441	320 421	358 030	277 610	4 020 411	400 484	302 911	343 685	306 046	350 208	251 011	329 653	347 109
TOTAL PETRÓLEO	1 139 125	1 089 709	1 150 541	1 217 393	1 140 692	13 166 281	1 287 270	1 093 539	1 187 955	1 130 483	1 209 909	1 050 549	1 118 353	1 116 702
GAS	LOTES													
Costa	755 987	744 930	633 751	576 877	506 620	7 690 049	499 204	378 868	442 674	480 865	580 307	647 506	676 514	715 449
GMP	183 972	177 673	166 989	151 084	151 465	2 031 646	183 464	125 942	166 652	173 297	177 540	174 343	184 851	176 366
Sapet	94 932	86 513	49 330	53 714	43 170	850 455	23 396	0	0	29 258	49 449	15 094	50 334	86 930
Petrobras	463 734	472 662	408 631	316 071	263 982	4 457 777	269 902	234 029	262 650	264 695	300 829	421 804	417 387	444 951
Olimpic	13 349	8 082	8 801	56 008	48 003	350 171	22 442	18 897	13 372	13 615	52 489	36 264	23 943	7 202
Zócalo	711 899	774 868	577 532	368 141	383 752	7 003 372	272 141	181 948	187 950	299 252	330 443	433 001	502 557	619 909
Petrotech	711 899	774 868	577 532	368 141	383 752	7 003 372	272 141	181 948	187 950	299 252	330 443	433 001	502 557	619 909
TOTAL GAS	1 467 885	1 519 798	1 211 283	945 018	890 372	14 693 421	771 345	560 816	630 624	780 117	910 750	1 080 507	1 179 071	1 335 359

FUENTE : PERÚPETRO

ELABORACIÓN: Dpto. Estudios Económicos BCRP - Sede Regional Piura

ANEXO 4

PIURA: PRODUCCIÓN MANUFACTURERA
(Índice de volumen físico : 1998 = 100)

DESCRIPCIÓN	2008					2008	2009							
	AGO	SEP	OCT	NOV	DIC	ENE-DIC	ENE	FEB	MAR	ABR	MAY	JUN	JUL	AGO
Manufactura Primaria	205.2	184.1	227.9	140.9	139.9	213.9	132.4	142.3	210.6	213.7	179.3	147.2	201.6	167.2
Harina de Pescado	0.0	0.0	0.0	117.5	81.8	88.2	0.0	0.0	0.0	0.0	136.5	245.7	60.7	0.0
Conserva de Pescado	68.7	42.0	5.7	47.6	18.7	83.6	74.4	82.1	90.7	91.6	127.0	40.3	65.8	33.3
Aceite de Pescado	0.0	0.0	0.0	98.1	96.8	59.9	0.0	0.0	0.0	0.0	201.7	207.7	107.1	0.0
Pescado Congelado	746.2	594.5	588.0	420.8	288.8	587.4	536.3	583.9	635.7	661.1	471.0	229.8	532.0	458.9
GLP	188.1	185.4	171.3	187.3	174.1	180.0	186.6	142.7	175.3	159.6	84.2	104.5	192.7	173.4
Gasolinas	103.3	97.8	59.7	88.3	86.9	82.3	91.7	100.8	112.9	113.0	91.9	155.8	116.8	101.5
Kerosene y Turbo	32.8	28.8	284.9	32.6	26.7	59.7	41.5	13.4	39.9	23.3	30.5	21.8	45.1	59.5
Diesel y Fuel Oil	194.4	174.3	196.2	160.7	188.2	164.7	181.1	172.8	161.2	165.4	142.6	67.0	185.8	143.6
Manufactura No Primaria	164.9	164.6	146.8	147.5	162.3	190.2	155.0	139.5	159.6	132.9	180.8	42.3	168.0	291.9
Aceites Comestibles	202.3	236.2	169.1	199.3	230.8	269.6	247.5	173.4	213.7	67.8	88.3	28.6	73.3	107.6
Arroz Pilado	298.3	164.5	153.3	77.8	109.1	139.7	211.1	163.2	106.2	135.3	188.9	27.8	414.1	250.1
Jugos de Fruta	189.3	94.2	9.2	0.0	0.0	69.4	52.3	31.6	86.8	53.3	43.9	105.2	125.7	28.4
Harina de Trigo	123.2	121.0	125.7	121.1	108.7	106.3	122.6	108.1	128.1	111.1	114.5	119.6	126.3	149.7
Hilados de algodón	143.0	146.1	136.4	120.0	123.3	130.7	128.3	126.6	108.6	93.5	84.2	32.2	42.4	99.5
Aceite Esencial de Limón	12.3	3.9	8.3	198.4	93.1	198.2	235.8	353.0	235.1	235.1	529.0	42.8	940.5	843.5
Cáscara Desh. de Limón	104.9	0.0	0.0	0.0	278.5	249.3	800.7	708.0	268.3	62.1	102.6	118.1	103.1	103.1
Oleína	197.0	353.7	316.2	226.5	231.2	210.8	111.3	132.2	229.9	264.4	435.5	221.9	216.4	858.1
TOTAL	196.6	180.0	210.7	142.3	144.7	208.9	137.2	141.7	199.8	196.5	179.7	125.8	194.5	193.7

FUENTE: ENCUESTA A EMPRESAS INDUSTRIALES

ELABORACIÓN: Departamento de Estudios Económicos – BCRP Sede Regional Piura

ANEXO 5

PIURA: PRODUCCIÓN MANUFACTURERA
(Variación Porcentual)

DESCRIPCIÓN	2008					2008	2009							
	AGO	SEP	OCT	NOV	DIC	ENE-DIC	ENE	FEB	MAR	ABR	MAY	JUN	JUL	AGO
Manufactura Primaria	7.1	63.2	53.8	-10.2	-25.6	17.6	-34.5	-32.1	-5.0	-4.6	-27.4	-2.5	-7.8	-29.4
Aceite de Pescado	-32.4	n.d.	n.d.	-56.5	-54.7	-35.8	n.d.	n.d.	n.d.	-100.0	463.8	-51.8	12044.4	n.d.
Conserva de Pescado	57.1	89.2	-87.6	15.0	-79.6	30.3	-85.6	-87.5	-10.9	-10.9	41.2	-28.3	-34.0	-51.6
Harina de Pescado	15.6	n.d.	n.d.	-70.6	-49.0	-16.0	n.d.	n.d.	n.d.	-100.0	234.3	-66.8	3822.4	n.d.
Pescado Congelado	5.1	113.8	44.4	-8.9	-36.1	21.5	-55.5	-45.4	-12.5	-12.5	-40.6	46.1	-23.3	-38.5
Diesel y Fuel Oil	9.6	20.4	24.5	8.6	15.3	12.2	14.3	22.2	-0.9	23.1	-17.0	-39.9	1.9	-26.1
Gasolinas	6.5	33.1	-15.6	14.8	-14.1	5.4	31.5	18.5	66.5	229.8	-2.4	30.4	44.4	-1.8
GLP	6.2	7.6	-5.4	2.8	6.0	5.0	-0.7	-19.4	-15.8	-17.8	-58.4	-1.6	7.9	-7.8
Kerosene y Turbo	4.8	-26.2	536.7	-17.0	-45.6	47.3	24.2	-59.7	2.1	-54.5	-22.3	-75.2	71.5	81.5
Manufactura No Primaria	5.7	-25.8	-33.3	-31.3	-0.2	-3.1	-11.3	-36.1	-14.0	-25.5	8.6	-49.8	-11.9	53.1
Aceites Comestibles	9.5	-48.7	-52.3	-44.3	-5.7	-5.9	-24.1	-58.0	-37.8	-84.9	-76.3	-70.1	-62.8	-46.8
Arroz Pilado	n.d.	n.d.	n.d.	n.d.	n.d.	n.d.	20.3	8.9	-3.7	172.8	104.8	28.6	39.0	-16.2
Jugos de Fruta	-2.3	289.6	-15.6	-100.0	-39.1	10.7	n.d.	n.d.	-100.0	-28.5	-60.6	-34.9	-34.9	-85.0
Harina de Trigo	1.1	-3.1	11.5	27.9	58.7	7.1	85.1	13.3	21.2	34.4	16.6	9.2	6.9	21.5
Hilados de algodón	3.4	9.3	-1.9	-14.6	-7.3	0.9	-3.8	-3.7	-1.3	-30.4	-36.3	-67.5	-69.7	-30.4
Aceite Esencial de Limón	-46.9	n.d.	1.3	32.4	50.0	-34.6	-27.4	-77.8	-49.2	-35.8	21.5	-10.8	1253.4	6751.7
Cáscara Desh. de Limón	-19.3	-100.0	-100.0	-100.0	128.4	-19.3	51.7	-4.1	-0.2	-86.8	-68.4	-40.3	30.5	-1.7
Oleína	n.d.	n.d.	n.d.	n.d.	n.d.	n.d.	-42.4	-55.4	-2.4	73.2	265.5	n.d.	4.0	335.7
TOTAL	6.8	32.3	28.8	-15.9	-20.8	12.9	-30.1	-33.0	-6.6	-8.3	-21.8	-8.4	-8.6	-14.7

FUENTE: ENCUESTA A EMPRESAS INDUSTRIALES

ELABORACIÓN: Departamento de Estudios Económicos – BCRP Sede Regional Piura

ANEXO 6

**EMPLEO FORMAL URBANO EN EMPRESAS DE 10 Y MÁS TRABAJADORES
EN LA CIUDAD DE PIURA POR SECTORES ECONÓMICOS**
(Variación porcentual con respecto al mismo mes año anterior)

AÑO	MES	Comercio	Extractivo	Industria	Servicios	Transp y Comunic.	Total
2008	ENE	12	17	24	2	9	10
	FEB	11	12	8	7	10	8
	MAR	9	13	11	10	12	10
	ABR	9	16	12	8	11	9
	MAY	10	20	5	6	13	8
	JUN	13	54	24	5	15	8
	JUL	12	19	13	6	22	10
	AGO	13	23	34	8	20	16
	SEP	14	18	35	11	9	18
	OCT	14	16	21	9	11	14
	NOV	14	12	25	5	13	12
	DIC	14	21	21	4	9	11
2009	ENE	13	35	22	13	10	16
	FEB	13	8	8	5	7	8
	MAR	13	4	3	3	8	5
	ABR	11	-6	5	3	8	5
	MAY	10	-7	3	4	3	4
	JUN	8	-19	4	5	0.4	4
	JUL	8	-8	19	5	-1	8
	AGO	6	-19	5	8	-2	5

ANEXO 7
TIPO DE CAMBIO EN EL MERCADO PARALELO DE LA CIUDAD DE PIURA
(Soles por dólar)

	2008		2009	
	COMPRA	VENTA	COMPRA	VENTA
ENERO	2.91	2.94	3.14	3.17
FEBRERO	2.88	2.90	3.24	3.27
MARZO	2.72	2.75	3.12	3.17
ABRIL	2.80	2.86	2.98	3.02
MAYO	2.82	2.85	2.98	3.01
JUNIO	2.93	2.97	2.98	3.02
JULIO	2.80	2.84	2.97	3.01
AGOSTO	2.93	2.98	2.93	2.97
SEPTIEMBRE	2.97	3.00		
OCTUBRE	3.08	3.12		
NOVIEMBRE	3.07	3.10		
DICIEMBRE	3.09	3.13		

FUENTE : INEI

ELABORACIÓN: Departamento de Estudios Económicos – BCRP Sede Regional Piura

ANEXO 8

PIURA: EXPORTACIONES FOB POR GRUPOS DE PRODUCTO 1/
(Miles de US\$)

TIPO	2008					2008	2009							
	AGO	SEP	OCT	NOV	DIC	ENE-DIC	ENE	FEB	MAR	ABR	MAY	JUN	JUL	AGO
I. PRODUCTOS TRADICIONALES	156 821	64 243	86 228	40 431	37 303	1235 683	34 684	24 682	59 179	51 537	29 815	38 405	147 917	92 433
Agrícolas	512	917	1 795	1 008	703	6 661	505	249	433	177	63	164	677	726
Pesqueros	20 305	13 933	19 494	6 192	14 822	200 484	10 293	9 045	22 211	9 816	11 452	18 050	24 077	21 386
Petróleo y derivados	136 003	49 393	64 939	33 153	21 778	1028 459	23 886	15 306	36 534	41 543	18 301	20 191	120 317	70 321
Minería	1	0	0	78	0	79	0	82	0	0	0	0	2 846	0
II. PRODUCTOS NO TRADICIONALES	41 599	40 999	45 168	39 429	38 226	508 825	48 602	49 243	54 487	34 083	31 913	36 672	42 477	27 356
Agropecuarios	7 858	8 984	10 546	11 824	17 285	158 222	30 380	23 645	15 343	10 414	7 514	7 717	14 763	7 316
Maderas y Papeles	0	0	0	0	1	22	0	3	0	0	0	4	3	0
Metal-mecánico	166	257	19	9	42	591	0	37	12 036	25	12	59	105	8
Minería No Metálica	452	397	417	369	336	4 178	218	82	84	89	294	405	334	228
Pesqueros	30 562	30 237	31 622	25 997	19 203	324 236	17 236	24 603	25 234	22 528	22 991	27 800	24 557	17 825
Químicos	768	331	317	393	690	5 823	357	547	885	386	698	360	2 041	1 716
Sidero-metalúrgico	79	58	0	2	0	982	0	59	11	0	0	8	6	1
Textil	1 715	735	2 245	833	669	14 712	410	265	553	641	390	318	651	262
Resto de Productos No Tradicionales	1	0	2	1	0	59	0	0	341	0	14	2	18	0
III. OTROS	0	0	0	0	0	0	0	0	0	0	0	0	0	0
TOTAL EXPORTACIONES	198 420	105 241	131 396	79 861	75 528	1744 508	83 286	73 924	113 665	85 620	61 727	75 076	190 395	119 789

1/ Cifras preliminares

FUENTE: SUNAT

ELABORACIÓN: BCRP, Sede Regional Piura, Departamento de Estudios Económicos

ANEXO 9

PIURA: EXPORTACIONES DE PRODUCTOS TRADICIONALES 1/
(Miles de US\$)

TIPO	2008					2008	2009							
	AGO	SEP	OCT	NOV	DIC	ENE-DIC	ENE	FEB	MAR	ABR	MAY	JUN	JUL	AGO
AGRICOLAS	512	917	1 795	1 008	703	6 661	505	249	433	177	63	164	677	726
Algodón														
Volúmen (TM)	0	0	171	0	0	208	0	0	0	0	0	0	0	0
Valor(Miles US\$)	0	0	639	0	0	766	0	0	0	0	0	0	0	0
Azúcar													0	0
Volúmen (TM)	24	88	127	132	72	738	46	176	110	188	362	388	22	86
Valor(Miles US\$)	30	99	89	88	73	711	56	80	64	109	63	39	33	38
Café													0	0
Volúmen (TM)	181	292	358	285	215	1 912	131	107	114	19	0	38	92	202
Valor(Miles US\$)	482	818	1 067	920	630	5 184	448	170	369	69	0	125	644	688
Lanas														
Volúmen (TM)	0	0	0	0	0	38	0	0	0	0	0	0	0	0
Valor(Miles US\$)	0	0	0	0	0	127	0	0	0	0	0	0	0	0
PETRÓLEO Y DERIVADOS	136 003	49 393	64 939	33 153	21 778	1 028 459	23 886	15 306	36 534	41 543	18 301	20 191	120 317	70 322
MINERIA	1	0	0	78	0	79	0	82	0	0	0	0	2846	0
PESQUEROS	20 305	13 933	19 494	6 192	14 822	200 484	10 293	9 045	22 211	9 816	11 452	18 050	24 077	21 386
Grasas y Aceite de Pescado														
Volúmen (TM)	899	2 102	1 502	752	5 579	26 607	629	603	563	1 760	1 837	2 946	1 100	2 801
Valor(Miles US\$)	2 949	7 764	5 014	2 305	9 926	56 592	2 786	2 684	2 531	7 062	6 250	6 768	2 436	8 752
Harina de Pescado														
Volúmen (TM)	17 347	6 095	16 282	4 756	6 061	163 257	9 620	8 095	23 696	3 195	6 222	12 608	24 038	13 886
Valor(Miles US\$)	17 357	6 169	14 480	3 887	4 895	143 892	7 508	6 360	19 680	2 754	5 202	11 282	21 641	12 633
TOTAL	156 820	64 243	86 228	40 353	37 303	1 235 604	34 684	24 682	59 179	51 537	29 815	38 405	147 917	92 433

1/ Cifras preliminares

FUENTE: SUNAT

ELABORACIÓN: BCRP, Sede Regional Piura. Departamento de Estudios Económicos

ANEXO 10

PIURA: EXPORTACIONES DE PRODUCTOS NO TRADICIONALES 1/
(Miles de US\$)

TIPO	2008					2008	2009							
	AGO	SEP	OCT	NOV	DIC	ENE-DIC	ENE	FEB	MAR	ABR	MAY	JUN	JUL	AGO
AGROPECUARIOS	7858	8984	10546	11824	17285	158 222	30 380	23 645	15 343	10 414	7 514	7 717	14 763	7 316
Cereales	268	261	49	800	0	1 899	393	1658	1023	715	0	15	0	0
Frutas	4937	5950	5251	7032	14873	124 414	26879	20212	12620	7692	4989	5768	11323	4741
Bananas o platanos frescos	3588	3969	3602	3108	3547	39 962	3773	4115	4374	4442	3653	3494	6848	3414
Confituras, jaleas y mermeladas	61	0	62	0	0	292	72	41	0	32	0	0	68	0
Cortezas de limón	87	0	0	0	219	2 843	604	623	236	91	90	290	364	91
Demás purés y pastas de frutas	194	69	75	38	17	1 945	30	113	145	60	27	0	105	32
Jugo de frutas	626	1339	449	3	117	4 655	580	782	612	471	515	1262	2951	470
Limón frescos o secos	30	111	66	71	47	821	113	64	86	105	64	31	152	44
Pulpa y puré de mangos	53	45	85	134	231	1 949	303	181	474	428	153	61	232	61
Mangos y mangostanes, frescos o secos	63	95	118	1699	9443	62 855	20943	13516	5142	506	223	257	205	36
Paltas	0	0	0	0	0	3 382	200	660	1476	1383	149	74	0	0
Resto de Frutas	235	322	795	1978	1253	5 709	260	118	76	173	114	299	396	594
Legumbres	2351	2284	3870	2637	1292	21 043	2157	1138	1083	1282	2243	1431	2135	1869
Espárragos	78	60	42	72	0	966	24	41	0	0	0	0	0	2
Frijoles	849	300	1830	667	543	8 481	776	726	455	605	1151	1180	1592	1030
Las demás hortalizas	1353	1529	1777	1843	750	10 755	1324	371	628	677	1092	246	544	838
Resto de Legumbres	70	396	220	56	0	841	33	0	0	0	0	5	0	0
Te, café, cacao y esencias	14	150	950	806	661	6 592	321	206	108	252	23	88	0	139
Productos Vegetales diversos	73	76	57	329	134	1 829	459	208	272	202	109	203	964	435
Resto de Productos Agrícolas	215	263	369	221	325	2 445	170	224	236	270	151	213	341	132
PESQUEROS	30562	30237	31622	25997	19203	324 236	17236	24603	25234	22528	22991	27800	24557	17824
Langostinos congelados	14	4	61	18	33	6 576	4	300	147	355	270	94	203	109
Demás crustáceos y moluscos	1997	1265	1936	2265	508	22 668	736	2501	2690	1743	2892	2815	2491	1787
Pota	10478	9472	8963	9176	6711	101 961	6454	7106	9303	8348	7612	8179	8696	5892
Pescado congelado	3387	3195	3791	5260	5558	61 133	5722	7769	4110	4846	4600	4968	4236	3863
Pescado seco	0	0	0	17	0	58	0	0	0	0	0	0	77	0
Preparaciones y conservas	13449	15590	15054	7989	5566	117 379	3573	6068	8141	5442	6161	10218	7060	4957
Resto de productos pesqueros	1236	710	1817	1273	827	14 461	747	860	842	1795	1456	1527	1794	1217
TEXTILES	1715	735	2245	833	669	14 712	410	265	553	641	390	318	651	262
QUIMICO	768	331	317	393	690	5 823	357	547	885	386	698	360	2041	1716
METAL- MECÁNICO	166	257	19	9	42	591	0	37	12036	25	12	59	105	8
MINERIA NO METALICA	452	397	417	369	336	4 178	218	82	84	89	294	405	334	228
Maderas y papeles	0	0	0	0	1	22	0	3	0	0	0	4	3	0
Resto de productos	1	0	2	1	0	59	0	0	341	0	14	2	18	0
Sidero-metalúrgicos	79	58	0	2	0	982	0	59	11	0	0	8	6	0
TOTAL	41 599	40 999	45 168	39 429	38 226	508 825	48 602	49 243	54 487	34 083	31 913	36 672	42 477	27 356

FUENTE: SUNAT

ELABORACIÓN: BCRP, Sede Regional Piura. Departamento de Estudios Económicos

ANEXO 11

PIURA: EXPORTACIONES FOB POR BLOQUE ECONÓMICO Y PAISES 1/
(US\$)

BLOQUE ECONOMICO	2008					2008	2009							
	AGO	SEP	OCT	NOV	DIC	ENE-DIC	ENE	FEB	MAR	ABR	MAY	JUN	JUL	AGO
AMÉRICA	89 056 395	62 069 222	82 114 177	46 214 175	42 705 121	1146 561 975	48 292 971	36 774 537	65 796 539	56 740 623	30 649 424	33 229 765	132 125 326	51 068 243
TLCAN	34 229 763	7 625 059	41 545 514	29 582 240	27 863 267	657 114 250	33 285 884	11 727 760	34 399 098	40 580 225	25 746 699	10 231 197	126 181 014	48 731 255
CANADA	1041 000	105 623	1236 392	675 841	814 709	10188 211	939 081	913 662	910 871	974 766	1790 978	3420 585	680 940	6781 180
ESTADOS UNIDOS	33112 309	7432 509	39730 048	28775 883	26690 789	641798 464	32122 523	10383 129	33191 258	39401 759	23917 010	6706 328	125470 831	41950 074
MEXICO	76 453	86 927	579 073	130 515	357 769	5127 575	224 280	430 969	296 969	203 700	38 711	104 283	29 243	0
CAN	4642 256	2813 131	4386 537	6523 025	5771 003	60595 018	6197 116	6147 737	7481 395	3808 351	2832 131	2330 814	4425 987	2117 359
BOLIVIA	0	835	0	22 935	0	23 770	4 008	2 327	0	2 235	9 208	0	1 410	3 200
COLOMBIA	499 214	239 680	541 946	1116 876	665 863	6569 413	1285 550	2068 279	1775 694	1053 847	378 914	429 287	441 427	317 494
ECUADOR	3578 255	1695 803	2690 212	3134 934	3410 511	42817 322	4019 287	1709 995	4969 327	1856 671	1299 262	1457 109	3240 383	1796 665
VENEZUELA	564 788	876 812	1154 379	2248 280	1694 629	11184 513	888 272	2367 136	736 375	895 598	1144 747	444 419	742 767	0
MERCOSUR	607 647	212 544	1325 048	229 483	219 337	6015 849	258 350	174 726	577 610	324 786	393 250	321 688	393 615	115 788
ARGENTINA	94 860	0	117 180	0	0	242 650	62 351	1 130	43 423	16 684	0	11 685	360 916	0
BRASIL	357 602	110 435	950 831	229 483	219 337	4734 199	153 160	173 596	503 180	237 571	159 746	285 190	9 094	115 788
PARAGUAY	0	0	0	0	0	0	0	0	0	1 595	0	0	0	0
URUGUAY	155 185	102 109	257 038	0	0	1039 000	42 840	0	31 007	68 936	233 503	24 813	23 606	0
CHILE	294 796	29552 809	31083 904	256 644	428 898	187140 307	6162 532	6334 895	8655 070	207 534	135 755	19017 726	277 080	84 199
MCDO.COMUN DE CENTROAMÉRICA	49225 969	21845 203	3751 358	9613 580	8407 584	235179 861	2382 931	12313 926	2404 246	11792 345	1098 408	1257 195	803 933	13 855
PERU	55 965	20 477	21 815	9 203	15 032	516 691	6 157	75 494	12279 119	27 383	443 181	71 145	43 696	5 787
EUROPA	19 259 291	15 145 877	18 512 170	15 407 096	20 900 483	249 815 910	20 748 596	21 122 253	26 493 893	14 960 101	14 080 532	14 994 794	31 696 700	9 084 920
UNIÓN EUROPEA	17680 821	14101 859	17509 039	14949 173	20719 493	235325 940	20683 315	21016 490	25992 820	14552 650	13549 534	14587 459	27102 259	9084 920
ALEMANIA OCCIDENTAL REP.	1718 972	1488 061	1740 691	1567 995	2760 001	29607 029	1180 304	967 835	9824 039	2097 895	2330 465	2232 394	3462 005	2529 247
BELGICA - LUXEMBURGO	563 155	704 393	1080 472	537 334	4644 671	21822 950	486 369	475 037	421 006	409 817	538 549	189 237	958 980	958 671
ESPAÑA	9250 808	6096 500	7677 876	6190 994	4024 438	81391 210	3402 072	4399 407	3915 543	4535 971	4507 815	4512 320	7037 487	4235 498
FRANCIA	1200 195	1234 515	2401 326	1431 230	389 530	14363 803	570 793	1428 617	1382 732	633 201	1151 148	1328 097	1734 233	0
ITALIA	1746 075	527 820	1498 913	1345 390	1036 949	18017 959	1457 626	1520 379	1619 861	988 402	1333 902	1066 271	1780 015	0
PAISES BAJOS	2591 089	3553 908	2238 236	3196 467	7335 281	57756 170	12845 433	11046 784	7324 856	5175 117	2868 303	3515 768	7117 257	0
RESTO DE UNION EUROPEA	610 507	496 662	870 420	679 762	528 584	12339 254	740 718	1178 421	1504 783	712 248	818 926	1717 452	4991 205	1361 503
SUIZA	20	0	1 105	0	40	27 565	0	10	0	0	426	25 920	21 077	0
RESTO DE EUROPA	1578 470	1044 018	1003 131	457 923	180 990	14489 970	65 281	105 763	501 073	407 451	530 998	407 335	4594 442	0
ASIA	89 575 208	27 373 424	29 644 542	17 806 870	11 305 175	340 591 691	13 618 468	15 549 891	20 990 640	13 199 405	15 905 210	25 466 040	24 818 179	8 560 394
CHINA, REPUBLICA POPULAR DE	81897 133	19124 626	20151 181	10580 123	6495 317	244169 899	9565 307	9449 912	12356 204	5795 971	8942 977	15394 854	16564 879	6754 945
COREA DEL SUR	3002 929	3334 725	3126 415	2772 172	1883 626	34784 300	1982 861	2275 221	2731 583	2513 601	2889 854	3866 431	2877 976	1805 449
JAPON	1506 328	2904 577	4442 614	1222 496	1466 661	21247 396	1179 969	2390 007	3280 722	1582 526	1167 675	1953 858	2970 685	0
VIET NAM	85 788	59 366	106 961	416 232	136 098	6416 525	93 483	0	211 589	619 659	392 450	566 799	180 494	0
RESTO DE ASIA	3083 030	1950 131	1817 371	2815 848	1323 473	33973 571	796 847	1434 751	2410 542	2687 648	2512 254	3684 098	2224 145	0
ÁFRICA	447 221	342 860	690 695	264 462	179 611	4663 717	186 940	256 514	323 766	309 796	247 515	878 493	458 200	46 466
OCEANÍA	82 307	309 891	434 624	183 902	441 395	3050 415	438 550	221 016	60 429	409 705	844 550	433 269	1207 176	2272 066
AUSTRALIA	0	113 331	60 642	0	178 583	822 245	0	60 084	22 628	234 470	705 405	177 113	1050 698	1136 033
NUEVA ZELANDA	0	0	19 813	50 100	82 674	835 039	155 686	111 464	37 802	175 235	139 145	256 156	156 478	0
NUEVA CALEDONIA	82 307	196 560	354 169	133 802	180 138	1393 130	282 864	49 468	0	0	0	0	0	0
RESTO DE OCEANÍA	0	0	0	0	0	0	0	0	0	0	0	0	0	1136 033
TOTAL	198 420 422	105 241 275	131 396 207	79 876 505	75 531 784	1744 683 708	83 285 525	73 924 210	113 665 267	85 619 630	61 727 230	75 002 361	190 305 581	71 032 089

1/ Cifras preliminares

FUENTE: SUNAT.

ELABORACION: BCRP. Sede Regional Piura. Departamento de Estudios Económicos

ANEXO 12

PIURA: IMPORTACIONES POR USO O DESTINO ECONOMICO1/
(Miles de US\$)

RUBROS	2008					2008	2009							
	AGO	SEP	OCT	NOV	DIC	ENE-DIC	ENE	FEB	MAR	ABR	MAY	JUN	JUL	AGO
I. BIENES DE CONSUMO	1 212	2 070	1 246	1 184	1 136	15 019	1 446	1 123	2 049	1 992	1 244	1 330	1 618	962
Bienes de consumo no duradero	556	1 247	868	533	262	8 388	833	653	1 648	1 414	803	724	1 107	374
Bienes de consumo duradero	656	823	378	651	874	6 631	612	470	400	578	441	606	512	588
II. MASERIAS PRIMAS Y PROD. INTERMEDIOS	55 422	50 935	77 329	29 894	4 524	777 634	16 844	16 411	13 887	36 136	23 009	30 591	29 484	23 490
Combustibles,lubricantes y prod. conexos	43 395	39 205	61 837	25 466	1	642 102	12 527	6 958	6 841	29 119	11 902	26 277	15 156	16 674
Materia prima para la agricultura	4 686	108	3 799	2 034	408	39 347	1 369	2 481	2 496	2 306	2 839	1 988	3 493	1 976
Materia prima para la industria	7 341	11 622	11 694	2 395	4 116	96 186	2 948	6 972	4 551	4 711	8 269	2 326	10 834	4 840
III. BIENES DE CAPITAL	9 966	16 911	11 867	2 718	4 805	76 335	2 981	20 161	3 487	2 388	2 336	5 979	25 044	2 005
Para la agricultura	501	585	90	438	233	3 253	38	83	0	0	0	46	1 067	69
Para la construcción	3 851	1 477	3 327	207	721	14 432	684	2 956	694	1 151	1 327	1 434	6 658	636
Para la industria	4 861	14 524	7 506	1 139	462	50 454	1 884	16 808	2 648	1 026	859	1 884	16 901	598
Equipo de Transporte	753	326	944	934	3 389	8 195	374	314	145	211	149	2 616	419	702
IV. OTROS BIENES	210	0	0	6	0	13	0	0	0	0	0	0	0	0
TOTAL	66 810	69 916	90 442	33 803	10 464	869 000	21 269	37 695	19 422	40 516	26 588	37 900	56 147	26 457

1/ Cifras preliminares

FUENTE: SUNAT

ELABORACION: BCRP. Sede Regional Piura. Departamento de Estudios Económicos

ANEXO 13

PIURA: INGRESOS CORRIENTES DEL GOBIERNO CENTRAL 1/
(Miles de nuevos soles)

	2008					2008	2009							
	AGO	SEP	OCT	NOV	DIC	ENE-DIC	ENE	FEB	MAR	ABR	MAY	JUN	JUL	AGO
I. Ingresos Tributarios	124 505	118 949	119 603	78 852	72 755	1268 270	72 599	86 062	71 710	91 206	66 147	84 473	92 425	80 795
1. Impuesto a la Renta	36 771	38 350	32 837	29 339	28 287	453 199	34 637	30 787	34 334	42 466	23 401	27 238	28 976	28 246
. Personas Naturales	4 615	4 211	4 272	4 594	5 480	61 550	7 406	3 930	4 502	11 897	4 830	4 741	5 806	5 543
. Personas Jurídicas	31 627	33 877	28 412	24 581	22 489	336 191	27 077	23 578	22 086	14 791	17 761	21 969	22 919	22 243
. Regularización	528	263	153	163	318	55 457	153	3 279	7 746	15 779	809	528	251	459
2. Impuesto a la Importación	757	697	770	1 864	874	11 307	395	439	311	700	251	656	678	482
3. Impuesto a la Prod. y Cons.	86 977	79 902	85 995	47 649	43 594	803 765	37 568	54 836	37 066	48 040	42 495	56 578	62 771	47 527
I.G.V.	86 494	79 403	85 590	47 174	42 657	798 079	36 732	54 313	36 673	47 553	42 246	56 207	62 260	47 189
. Operaciones Internas	51 232	49 420	44 819	32 697	26 638	461 207	28 172	23 775	29 751	22 036	28 098	33 853	35 362	30 372
. Operaciones Externas	35 263	29 983	40 771	14 477	16 019	336 872	8 560	30 537	6 922	25 517	14 148	22 354	26 898	16 817
I.S.C.	483	499	406	475	937	5 685	837	523	393	487	250	371	511	338
4. Otros	0	0	0	0	0	0	0	0	0	0	0	0	0	4 540
II. Ingresos No Tributarios	4 802	5 329	5 065	5 063	5 322	54 287	2 558	2 925	2 855	6 251	4 615	4 753	5 060	72
TOTAL	129 307	124 278	124 668	83 914	78 076	1322 557	75 158	88 986	74 565	97 457	70 762	89 225	97 485	80 867

1/ Variación en términos reales

FUENTE: Superintendencia Nacional de Administración Tributaria - SUNAT

ELABORACION: BCRP. Sede Regional Piura. Departamento de Estudios Económicos

ANEXO 14

PIURA: DEPÓSITOS Y OBLIGACIONES DEL SISTEMA FINANCIERO
(Saldos en miles de nuevos soles)

	2008					2009							
	AGO	SEP	OCT	NOV	DIC	ENE	FEB	MAR	ABR	MAY	JUN	JUL	AGO
I. SISTEMA BANCARIO	742 084	722 774	786 349	814 596	860 275	873 309	916 318	928 791	931 507	929 307	944 557	946 419	896 835
Banca Múltiple	736 007	716 618	780 426	808 357	854 164	873 309	916 318	928 791	931 507	929 307	944 557	946 419	896 835
Crédito	244 650	240 030	266 247	276 029	278 497	297 159	310 146	327 654	308 567	324 295	308 463	302 774	282 312
Interbank	111 809	103 394	109 831	119 465	133 364	133 078	127 712	150 118	139 860	131 297	140 522	147 894	149 529
Scotiabank	144 971	133 886	141 831	147 457	154 369	156 993	171 512	170 269	164 629	172 780	179 205	179 248	158 763
Continental	180 234	185 897	202 782	203 786	227 850	223 490	243 324	215 082	231 453	226 910	236 998	236 529	225 210
Comercio	0	0	88	304	676	523	916	1 106	1 335	2 209	3 792	3 823	3 837
Banco Interam. De Finanzas	12 179	11 721	10 581	11 088	11 211	11 929	11 387	10 976	10 667	14 879	20 031	20 859	20 499
Financiero	38 237	36 952	43 681	44 026	41 038	42 739	43 518	45 032	66 543	47 906	46 287	44 412	45 660
Mi Banco	1 845	2 242	2 815	3 525	4 454	4 636	4 991	5 534	5 238	5 752	5 863	7 052	7 134
Falabella Perú S.A.	351	457	462	540	513	534	654	807	845	899	958	1 095	1,218
Azteca del Perú	1 733	2 040	2 108	2 136	2 191	2 228	2 158	2 215	2 369	2 382	2 439	2 733	2 673
Banca de Consumo	6 076	6 156	5 923	6 239	6 111	0	0	0	0	0	0	0	0
Del Trabajo	6 076	6 156	5 923	6 239	6 111	0	0	0	0	0	0	0	0
II. INSTITUCIONES DE MICROFINANZAS	634 481	646 430	653 245	669 878	667 138	659 238	682 888	700 381	701 406	719 487	821 157	839 726	838 682
CMAC Sullana	163 371	166 707	163 598	166 739	166 754	165 936	169 606	177 919	177 612	184 881	201 667	219 354	212 939
CMAC Piura	348 393	353 526	362 638	373 870	368 330	351 098	369 356	377 341	379 461	386 891	469 537	465 839	465 257
CMAC Paita	116 703	119 737	120 714	122 729	125 059	129 273	130 561	131 765	130 417	133 433	134 639	139 395	144 548
CMAC Trujillo	3 639	3 876	3 759	4 043	4 221	4 403	4 555	4 228	4 460	4 586	5 093	5 241	6 149
CRAC San Martín	0	0	0	0	0	0	0	0	0	0	0	0	0
Caja Nuestra Gente(*)	2 375	2 583	2 536	2 497	2 773	2 708	3 165	3 681	4 059	4 178	4 556	4 309	4 113
CREDISCOTIA FINANCIERA	0	0	0	0	0	5 821	5 644	5 447	5 397	5 518	5 666	5 588	5 674
TOTAL	1 376 565	1 369 204	1 439 593	1 484 475	1 527 413	1 532 548	1 599 206	1 629 172	1 632 913	1 648 793	1 765 715	1 786 145	1 735 516
En MN	891 392	874 935	911 697	926 987	949 507	912 417	951 023	975 363	973 958	963 917	1 017 799	1 078 978	1 063 347
En ME	485 173	494 269	527 896	557 487	577 905	615 818	648 183	653 809	658 955	684 877	747 915	707 167	672 376

(*) Mediante Resolución SBS N° 3855-2008 del 25/07/2008 se autorizó la fusión por absorción de la CRAC Nor Perú con la CRAC Cajazur y la EDPYME Crear Tacna bajo la denominación de CRAC Nuestra Gente S.A.A., a partir del 01/08/2008.

* Miembro del Grupo Scotiabank

FUENTE: SUPERINTENDENCIA DE BANCA Y SEGUROS

ELABORACION: BCRP. Sede Regional Piura. Departamento de Estudios Económicos

ANEXO 15

PIURA: CRÉDITO DEL SISTEMA FINANCIERO
(Miles de nuevos soles)

ENTIDADES FINANCIERAS	2008					2009							
	AGO	SEP	OCT	NOV	DIC	ENE	FEB	MAR	ABR	MAY	JUN	JUL	AGO
I. SISTEMA BANCARIO	1 468 613	1 538 446	1 440 997	1 653 374	1 706 127	1 676 488	1 731 799	1 717 462	1 626 013	1 613 783	1 619 242	1 663 815	1 661 838
Banca Múltiple	1 428 042	1 479 058	1 379 966	1 612 375	1 664 561	1 676 488	1 731 799	1 717 462	1 626 013	1 613 783	1 619 242	1 663 815	1 661 838
Crédito	401 342	418 578	239 584	452 523	465 006	471 516	481 000	481 434	478 004	471 800	470 796	501 749	505 392
Interbank	127 551	131 380	143 816	148 206	170 240	185 628	201 017	203 083	206 083	212 498	206 592	213 639	209 548
Scotiabank	223 062	231 785	257 572	262 402	272 574	272 773	284 455	292 239	195 055	190 062	181 404	177 039	175 911
Continental	406 638	424 492	460 406	461 932	466 089	454 248	468 434	443 341	449 036	438 210	457 247	467 696	465 294
Comercio	0	0	13	262	299	676	837	526	577	1 259	1 260	1 302	2 067
Interamericano de Finanzas	34 094	33 658	33 103	32 483	32 005	31 974	32 038	32 513	32 313	31 647	32 044	31 169	30 547
Financiero	132 827	131 567	132 829	136 365	134 647	133 806	135 275	135 361	133 836	134 403	132 619	131 107	131 252
Mibanco	28 156	29 589	32 061	36 102	38 775	41 060	43 557	44 826	46 350	49 277	52 109	55 815	60 208
Falabella Perú S.A.	64 349	66 515	67 832	68 126	70 001	69 135	68 783	67 615	66 726	65 657	65 464	63 383	60 616
Azteca del Perú	10 024	11 493	12 750	13 973	14 925	15 672	16 402	16 522	18 034	18 970	19 708	20 915	21 003
Banca de Consumo	40 571	59 388	61 032	40 999	41 567	0	0	0	0	0	0	0	0
Del Trabajo	40 571	59 388	61 032	40 999	41 567	0	0	0	0	0	0	0	0
II. INSTITUCIONES DE MICROFINANZAS	631 223	653 287	678 094	708 199	720 020	721 951	735 921	748 148	762 409	767 024	772 991	784 201	792 367
CMAC Sullana	213 598	224 553	236 083	249 016	256 888	260 541	269 413	278 039	282 971	284 450	282 896	284 266	288 052
CMAC Piura	260 206	267 189	275 186	286 538	286 937	281 598	281 652	281 191	285 284	283 747	286 290	289 731	289 252
CMAC Paita	80 830	81 648	84 071	86 457	87 076	88 413	89 663	90 938	92 637	94 118	96 175	99 432	101 449
CMAC Trujillo	39 057	40 180	40 748	41 616	42 382	43 356	43 435	43 920	44 677	45 422	46 549	48 414	49 073
CRAC San Martín	0	0	0	0	0	0	0	0	0	0	0	0	0
CRAC Nuestra Gente (*)	13 296	13 822	14 540	15 251	15 831	16 314	18 482	19 402	20 442	21 694	22 985	23 758	24 895
EDPYME Raíz	16 275	17 555	18 778	20 145	20 697	21 379	22 767	24 153	25 830	26 874	27 689	28 078	29 203
EDPYME Efectiva	7 961	8 341	8 688	9 177	10 208	10 349	10 509	10 506	10 567	10 719	10 407	10 523	10 443
III. EMPRESAS FINANCIERAS	69 880	72 511	76 306	79 964	84 395	128 289	132 224	130 073	194 221	193 569	193 135	193 141	192 268
CREDISCOTIA FINANCIERA	0	0	0	0	0	41 367	43 011	40 152	102 814	100 816	100 242	99 564	98 856
EDYFICAR	7 334	7 420	7 626	7 817	8 405	78 755	81 314	82 259	83 776	85 021	85 463	86 274	86 352
FINANCIERA TFC S.A	62 546	65 091	68 680	72 148	75 989	8 166	7 899	7 662	7 630	7 732	7 430	7 303	7 060
SISTEMA FINANCIERO	2 169 717	2 264 244	2 195 398	2 441 538	2 510 541	2 526 727	2 599 944	2 595 683	2 582 643	2 574 376	2 585 367	2 641 157	2 646 473
M/N	1563 721	1644 451	1629 887	1798 107	1839 240	1837 339	1884 750	1909 489	1919 663	1930 782	1936 864	1970 393	1978 418
M/E	605 996	619 793	565 510	643 430	671 301	677 958	715 194	686 194	662 980	643 594	648 504	670 764	668 055

(*) Mediante Resolución SBS N° 3855-2008 del 25/07/2008 se autorizó la fusión por absorción de la CRAC Nor Perú con la CRAC Cajamar y la EDPYME Crear Taona bajo la denominación de CRAC Nuestra Gente S.A.A., a partir del 01/08/2008.

FUENTE: SUPERINTENDENCIA DE BANCA Y SEGUROS

ELABORACION: BCRP. Sede Regional Piura. Departamento de Estudios Económicos

ANEXO 16

PIURA: CARTERA PESADA EN EL SISTEMA FINANCIERO
(En porcentajes)

ENTIDADES FINANCIERAS	2008					2009							
	AGO	SEP	OCT	NOV	DIC	ENE	FEB	MAR	ABR	MAY	JUN	JUL	AGO
AGROBANCO***	0.5	0.4	0.4	0.9	2.7	2.6	5.5	10.00	7.20	6.60	5.90	5.60	5.63
A. BANCA MULTIPLE	1.50	1.70	1.70	1.70	1.40	1.40	1.50	1.50	1.70	1.70	1.90	1.60	1.60
. Crédito	2.13	2.13	2.13	2.13	2.13	2.13	2.20	3.19	3.20	4.03	4.08	4.09	4.20
. Interbank	2.12	1.83	1.73	1.37	1.37	1.37	2.14	2.85	3.19	3.26	1.60	2.07	1.95
. Scotiabank	2.49	2.35	2.05	2.45	2.84	2.84	2.58	1.96	2.14	2.63	2.53	2.76	2.73
. Continental	0.85	0.84	1.19	0.67	0.72	0.72	0.80	0.79	1.73	1.73	2.07	1.25	1.23
. Interamericano de Finanzas	0.53	0.65	0.74	0.66	0.94	0.94	1.05	1.18	1.29	1.58	2.09	2.18	2.08
. Del Trabajo	4.42	4.43	4.26	4.41	4.67	-	-	-	-	-	-	-	-
. Mi Banco	2.25	1.88	1.88	1.92	2.43	2.43	2.60	3.53	3.53	3.38	2.85	2.64	2.64
B. INSTITUCIONES DE MICROFINANZAS	5.29	5.47	5.94	5.08	4.80	5.20	5.60	5.65	5.50	5.68	5.40	5.40	5.45
. Caja Piura	7.45	7.25	7.25	6.89	6.18	6.18	7.89	7.55	7.50	7.89	7.83	7.74	7.74
. CMAC Paita	2.75	2.46	2.65	2.60	1.92	1.92	2.08	2.44	3.37	2.66	2.59	2.74	2.74
. CMAC Sullana	4.28	4.21	4.51	4.23	4.19	4.19	5.07	4.90	5.13	4.70	4.77	2.25	2.25
. CMAC Trujillo	3.10	3.11	3.11	3.11	3.12	3.12	3.30	3.40	3.40	3.40	3.50	3.50	3.50
. CRAC San Martín*	-	-	-	-	-	-	-	-	-	-	-	-	-
. CRAC Nuestra Gente**	1.80	2.10	2.10	2.00	1.10	1.60	1.50	1.50	1.90	2.30	2.30	1.80	1.82
. EDPYME EDYFICAR*	3.11	3.14	3.17	3.20	3.13	3.20	3.30	3.30	3.30	2.20	2.10	2.10	2.10
. EDPYME EFECTIVA	2.56	2.61	2.62	2.80	2.30	6.35	6.90	7.46	6.55	4.10	3.20	3.10	3.11
EMPRESAS FINANCIERAS	2.70	2.70	2.70	2.40	2.40	3.20	3.30	3.30	2.80	2.20	2.10	2.10	2.12
TOTAL	2.70	2.80	2.80	2.70	2.40	2.60	2.80	2.70	2.90	2.90	3.00	2.70	2.74

* Mediante resoluciones de la SBS, a partir de marzo, la primera se fusiona con la Caja Piura y la segunda se convierte en Empresa Financiera.

** Mediante Res. SBS, a partir de agosto se fusiona CR Nor Perú a CR Sur y ED.Crear Tacna.

*** Agrobancos no considera los créditos a las demás empresas del Sistema Financiero

FUENTE: SUPERINTENDENCIA DE BANCA Y SEGUROS

ELABORACION: BCRP. Sede Regional Piura. Departamento de Estudios Económicos

Ficha Técnica

Metodología del Cálculo del Indicador de Actividad Económica Regional

Cálculo del Indicador Regional

El Indicador de Actividad Económica Regional es un indicador parcial de corto plazo, que busca medir el desenvolvimiento de la economía departamental, a partir de la evolución de la actividad de los principales sectores. Los sectores considerados representan el 58,5 por ciento del Valor Agregado Bruto del departamento, publicado por el INEI.

El indicador se obtiene mediante la agregación ponderada de los índices sectoriales, utilizando como factor de ponderación la estructura porcentual anual del VAB del año 2007, calculado por el INEI.

$$IMAER = \sum_{i=1}^n I_{\text{sector } i(t)} * w_i$$

I_i = Índice del sector i en el período (mes) t
 n = Número de sectores que componen el índice
 w_i = Peso relativo ponderado del sector i en base a su contribución al PBI departamental 2007.

Los sectores que incluye el indicador son: agropecuario, pesca, hidrocarburos, manufactura, electricidad y agua, construcción, servicios gubernamentales y servicios financieros. En algunos casos, el valor de producción es virtualmente total (agricultura, pesca, hidrocarburos, electricidad y agua) y en otros (manufactura) parcial y aproximado a través de una muestra representativa.

Fuentes de información sectoriales:

- Para los sectores agropecuario, pesca, hidrocarburos, los respectivos ministerios sectoriales y Petroperú. No obstante, la información de pesca para consumo en estado fresco sólo se publica en forma agregada a nivel nacional, lo cual se toma como una primera referencia para estimar el dato departamental a partir de información parcial de la Dirección Regional de Pesquería y de sus oficinas zonales

en Talara y Sechura, dado que estas últimas concentran los mayores volúmenes de extracción de especies para consumo en fresco.

- Para el sector manufactura, son cinco las fuentes: el Ministerio de la Producción (Oficina General de Tecnología de la Información y Estadística), que elabora estadísticas de producción industrial de productos pesqueros (harina, aceite, conservas, etc.); la Dirección Regional de Agricultura, que elabora estadísticas de producción agroindustrial (arroz pilado); Petroperú, que publica información sobre la refinación de petróleo según refinerías; SUNAT, que proporciona el dato de volúmenes exportados de jugos de maracuyá y derivados del limón que se utiliza para aproximar la producción de estos bienes; y encuestas directas aplicadas a empresas representativas de las principales ramas industriales. En el caso de la producción de aceites comestibles, oleína e hilados de algodón se recurre a la totalidad de firmas dedicadas a estos rubros. La información sobre molienda de arroz procede de la Oficina de Información Agraria local, la cual recibe regularmente reportes de 21 molinos del departamento.
- Para el sector electricidad y agua, las fuentes son: el Organismo Supervisor de la Inversión en Energía y Minería (Osinergmin) y la empresa de agua potable EPS Grau, respectivamente.
- Para el sector construcción, la fuente es la empresa Cementos Pacasmayo S.A.A..
- Para los sectores servicios gubernamentales y servicios financieros, las fuentes son el Ministerio de Economía y Finanzas (Sistema Integrado de Administración Financiera del Sector Público SIAF-SP) y la Superintendencia de Banca, Seguros y AFP, respectivamente.

Metodología sectorial

- El índice de los sectores agropecuario, pesca, hidrocarburos, manufactura, electricidad y agua, se calcula en base al Valor Bruto de Producción, de la siguiente manera:

$$Indice\ sector_i = \left[\frac{VBP_{it}}{VBP_i\ prom.\ 2007} \right] \times 100$$

en donde:

i = Sector analizado

VBP_{it} = Valor Bruto de la Producción del sector i del mes t a precios de 1994.

$VBP_i\ prom.\ 2007$ = Valor Bruto de Producción promedio 2007 del sector i a precios de 1994.

- El valor bruto de producción (VBP) de los sectores agropecuario, pesca, hidrocarburos, electricidad y agua, se obtiene de la aplicación de los precios del año base (1994), a los volúmenes de producción de los sectores respectivos. Los precios del año base son los utilizados por la Dirección Nacional de Cuentas Nacionales del INEI.
- El VBP del sector construcción se estima de manera indirecta y se utiliza como información básica los despachos de cemento. En consecuencia, queda por fuera el dato de movimiento del sector atribuible a obra pública en infraestructura vial, que utiliza intensivamente asfalto y otros insumos.

- El VBP del sector servicios gubernamentales se calcula a partir del gasto en *Remuneraciones* y compra de *Bienes y Servicios* del Gobierno Regional, que se deflactan a precios del año 1994, utilizando el IPC de Lima Metropolitana. La fuente es el Ministerio de Economía y Finanzas
- El VBP del sector Servicios Financieros se calcula a partir de la sumatoria de los saldos de intermediación (créditos directos y depósitos) de las instituciones financieras que operan en el departamento, deflactados a precios de 1994, utilizando el IPC.

Estructura del Indicador de Actividad Económica Regional

Sectores	Ponderación (%) /1
Agropecuario	9.1%
Pesca	5.0%
Hidrocarburos	5.2%
Manufactura	21.5%
Construcción	8.2%
Electricidad y agua	1.6%
Servicios gubernamentales	6.1%
Servicios financieros /2	1.8%
Total	58.5%

/1 Peso relativo en la estructura del VAB departamental calculado por el INEI para el año 2007

/2 Corresponde al peso del sector financiero en el VAB nacional

Piura: Indicador de Actividad Económica Regional - 2009
(Variación porcentual respecto a similar mes del año anterior)

Sectores	Enero	Febrero	Marzo	Abril	Mayo	Junio	Julio	Agosto
Agropecuario	-54.1	-17.3	-11.1	-8.1	5.2	-13.4	20.2	3.3
Pesca	-24.1	-16.9	-11.3	-8.6	19.4	-23.8	-8.0	-14.9
Minería e Hidrocarburos	10.6	5.4	4.2	6.7	6.4	-7.7	-4.1	6.7
Manufactura	-30.1	-33.0	-6.6	-8.3	-21.8	-8.4	-8.6	-14.7
Construcción	-9.9	-8.4	8.0	5.8	7.5	8.9	49.7	22.5
Electricidad y agua	-1.6	-25.3	-25.4	0.6	-33.6	-4.0	-15.6	-4.9
Servicios Gubernamentales	-16.5	13.0	4.9	-3.3	-29.4	-2.6	5.4	-6.1
Servicios Financieros	24.9	28.0	28.6	26.4	22.7	24.2	26.3	21.3
Total	-13.4	-9.0	-1.7	-1.8	-6.2	-3.7	4.0	-1.5

Fuente: Ministerio de Agricultura, Ministerio de la Producción, Petroperu, Cementos Pacasmayo, empresas industriales, OSINERMIN, EPS Grau, SUNAT, MEF, SBS

Elaboración: BCRP, Sucursal Piura