



**BANCO CENTRAL DE RESERVA DEL PERÚ**

**SEDE REGIONAL PIURA**

**SÍNTESIS ECONÓMICA DE LAMBAYEQUE  
ABRIL 2009**

**DEPARTAMENTO ESTUDIOS ECONÓMICOS**

## CONTENIDO

RESEÑA INTRODUCTORIA.....	2
I. ACTIVIDAD PRODUCTIVA Y EMPLEO.....	3
1.1. Producción.....	3
1.1.1 Producción Agropecuaria.....	3
1.1.2. Producción Pesquera.....	8
1.1.3. Producción Manufacturera.....	9
1.1.4. Construcción.....	10
1.1.5. Electricidad.....	11
1.2. Aspectos Laborales.....	11
II. SECTOR EXTERNO.....	12
2.1 Exportaciones.....	12
III. FINANZAS PÚBLICAS.....	16
3.1. Gobierno Central.....	16
3.2. Gobierno Regional.....	16
3.3. Gobierno Local.....	18
IV. MONEDA Y CRÉDITO.....	19
4.1. Depósitos del Sistema Financiero.....	19
4.2. Crédito del Sistema Financiero.....	20
4.3. Crédito a la pequeña y Microempresa.....	22
V. INFORMACIÓN ESTADÍSTICA.....	23
Anexo 1: Producción Agropecuaria.....	24
Anexo 2: Lambayeque cosechas.....	25
Anexo 3: Lambayeque Área Sembrada (Has).....	26
Anexo 4: Producción Pesquera.....	27
Anexo 5: Producción Manufacturera (Índice 1994 = 100).....	28
Anexo 6: Producción Manufacturera (Variaciones Porcentuales).....	29
Anexo 7: Empleo Formal Urbano en Empresas de 10 a más trabajadores en la ciudad de Chiclayo.....	30
Anexo 8: Exportaciones FOB por Grupo de Producto.....	31
Anexo 9: Exportaciones de Productos Tradicionales.....	32
Anexo 10: Exportaciones de Productos No Tradicionales.....	33
Anexo 11: Exportaciones por Bloque Económico y países.....	34
Anexo 12: Ingresos Corrientes del Gobierno Central.....	35
Anexo 13: Depósitos y Obligaciones el Sistema Financiero.....	36
Anexo 14: Crédito de Sistema Financiero.....	37
Anexo 15: Cartera Pesada en el Sistema Financiero.....	38

**DIRECCIÓN EN INTERNET**

<http://www.bcrp.gob.pe>

## **RESEÑA INTRODUCTORIA**

El Valor Bruto de Producción creció 16,2 por ciento en el mes bajo análisis respecto a similar período del año pasado. Este desempeño obedeció al mayor nivel de actividad de los sectores agropecuario (12,8 por ciento), manufacturero (32,2 por ciento), construcción (16,8 por ciento), electricidad y agua (4,6 por ciento) y servicios financieros (30,6 por ciento). En el primer cuatrimestre del año, la producción regional creció 14,0 por ciento.

Las exportaciones del departamento de Lambayeque llegaron a US\$ 8,0 millones, siendo superiores en 9,1 por ciento a las de abril del año pasado; en razón a la mayor oferta de productos no tradicionales.

En el plano fiscal, los ingresos corrientes del Gobierno Central, totalizaron, en el mes bajo análisis, S/.24,1 millones; es decir, 18,4 por ciento mayores, en términos reales, respecto a análogo período del año anterior. En cuanto a los gastos del Gobierno Regional, éstos se situaron en S/. 38,9 millones, registrando una reducción real del 58,0 por ciento.

Con relación al sistema financiero, los depósitos y los créditos aumentaron en 16,9 y 37,5 por ciento, respectivamente, en relación con abril de 2008. La mora fue del 2,9 por ciento.

## I. ACTIVIDAD PRODUCTIVA Y EMPLEO

### 1.1. Producción

El Valor Bruto de Producción creció 16,2 por ciento en el mes bajo análisis respecto a similar período del año pasado. Este desempeño obedeció al mayor nivel de actividad de los sectores Agropecuario (12,8 por ciento), Manufacturero (32,2 por ciento), Construcción (16,8 por ciento), Electricidad y Agua (4,6 por ciento) y

Servicios Financieros (30,6 por ciento); a pesar de las caídas en los sectores de Pesca (68,6 por ciento) y Servicios Gubernamentales (2,8 por ciento).

En el primer cuatrimestre del año, la producción regional creció 14,0 por ciento.

**CUADRO N° 1**  
**VALOR BRUTO DE LA PRODUCCIÓN: 2009**  
**(Variación porcentual real) /1**

Sectores	Abril	Enero- Abril
<b>Agropecuario</b>	<b>12,8</b>	<b>8,8</b>
Agricultura	15,8	10,7
Pecuario	- 5,5	- 0,9
<b>Pesca</b>	<b>- 68,6</b>	<b>- 39,6</b>
<b>Manufactura</b>	<b>32,2</b>	<b>33,0</b>
Primaria	43,8	34,4
No primaria	24,5	31,9
<b>Construcción</b>	<b>16,8</b>	<b>6,9</b>
<b>Electricidad y agua /1</b>	<b>4,6</b>	<b>- 0,1</b>
<b>Servicios gubernamentales</b>	<b>- 2,8</b>	<b>- 6,2</b>
<b>Servicios financieros</b>	<b>30,6</b>	<b>30,3</b>
<b>VBP</b>	<b>16,2</b>	<b>14,0</b>

/1 No incluye agua

Elaboración: Dpto. Estudios Económicos. BCRP Sucursal Piura

#### 1.1.1. Producción Agropecuaria

En abril, la actividad agropecuaria creció en 12,8 por ciento respecto a similar mes del año pasado, ante la mayor producción Agrícola (15,8 por ciento), que compensó

con creces la caída del subsector Pecuario (-5,5 por ciento). De este modo, en el primer cuatrimestre el sector acumuló un crecimiento del 8,8 por ciento.

**CUADRO N° 2**  
**VALOR BRUTO DE PRODUCCIÓN AGROPECUARIO**  
**(Variación real 1/)**

	ABRIL		ENERO - ABRIL	
	2008	2009	2008	2009
Subsector Agrícola	36,8	15,8	34,4	10,7
Subsector Pecuario	-0,7	-5,5	0,4	-0,9
<b>Sector Agropecuario</b>	<b>30,0</b>	<b>12,8</b>	<b>27,4</b>	<b>8,8</b>

1/ Respecto al igual del año anterior

FUENTE: Dirección Regional de Agricultura de Lambayeque

ELABORACIÓN: BCRP, Sede Regional Piura - Dpto. de Estudios Económicos

**CUADRO Nº 3**  
**PRODUCCIÓN DE PRINCIPALES PRODUCTOS AGRÍCOLAS**  
**(en TM)**

CULTIVO	ABRIL			ENERO - ABRIL		
	2008	2009	Var. %	2008	2009	Var. %
Algodón	10 247	1 029	-90,0	10 247	1 029	-90,0
Arroz	987	59 008	5 878,5	20 411	86 678	324,7
Café	10	8	-20,0	26	25	-4,8
Camote	1 274	936	-26,5	5 588	5 766	3,2
Caña de azúcar	169 390	248 640	46,8	710 567	1 008 727	42,0
Frijol Caupí	120	198	65,0	579	1 044	80,3
Frijol G/S	72	36	-50,0	270	129	-52,2
Limón	5 140	3 826	-25,6	14 983	19 483	30,0
Maíz Amarillo Duro	5 644	6 998	24,0	14 083	26 957	91,4
Maíz Amiláceo	652	601	-7,8	1 431	1 508	5,4
Maíz Choclo	1 945	1 712	-12,0	8 125	7 028	-13,5
Mango	0	0	n.d.	38 699	5 646	-85,4
Papa	225	275	22,2	1 627	2 000	22,9
Piquillo	2 266	75	-96,7	18 710	7 062	-62,3
Trigo	0	0	n.d.	0	18	n.d.
Yuca	1 655	204	-87,7	3 742	1 695	-54,7

FUENTE: Dirección Regional de Agricultura de Lambayeque  
ELABORACIÓN: BCRP, Sede Regional Piura - Dpto. de Estudios Económicos

El crecimiento de la actividad Agrícola obedeció a repuntes en la producción de arroz (5 878,5 por ciento), caña de azúcar (46,8 por ciento) y maíz amarillo duro (24,0 por ciento).

El desempeño positivo del arroz se debió a mayores áreas sembradas y a adecuadas condiciones climáticas que, entre otras cosas, favorecieron una adecuada dotación de agua. Un efecto de la mayor siembra de arroz fue el desplazamiento del algodón en el portafolio de cultivos de los agricultores;

lo que se reflejó en una severa contracción de las cosechas de esta fibra natural.

Asimismo, la mayor producción de caña de azúcar respondió a la incorporación de nuevas áreas y a la vigencia de mejores condiciones climáticas (en particular, la menor presencia de lluvias costeras).

De otro lado, además del algodón, otro de los cultivos de comportamiento negativo destacable es el pimiento piquillo, cuya demanda foránea ha sido afectada por la actual crisis económica mundial.

**Gráfico Nº 1**  
**Producción de Maíz Amarillo (Miles Tm)**

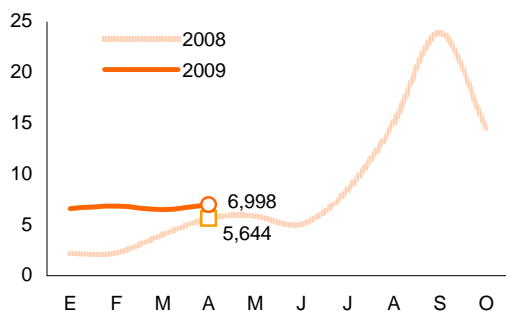

Fuente: OIA Lambayeque

Elab.: BCRP Piura - Est. Económicos

**Gráfico Nº 2**  
**Producción de Caña de Azúcar (Miles Tm)**

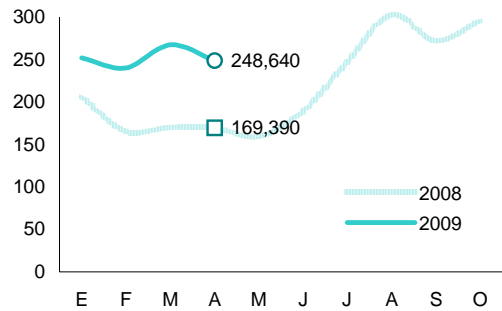

Fuente: OIA Lambayeque

Elab.: BCRP Piura - Est. Económicos

**Gráfico N° 3**  
**Participación en el VBP Agrícola**  
**(Enero - Abril 2009)**

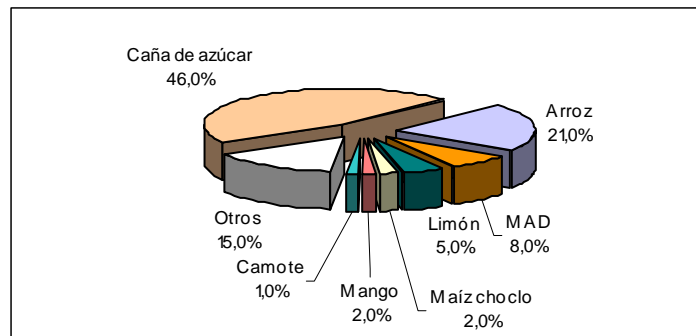

ELABORACIÓN: BCRP Sede Regional Piura. Dpto de Estudios Económicos

En este mes, los precios en chacra presentaron comportamientos mixtos. La amplia disponibilidad de arroz en los molinos de Lambayeque, ante la significativa producción norteña, conllevó a la disminución de su precio en 39,6 por ciento. Otros cultivos fueron afectados por un comportamiento desfavorable de la demanda mundial; entre los cuales destaca

el fríjol caupí (-10,4 por ciento).

En cuanto a los cultivos que subieron de precio, sobresalen los de procedencia serrana, tales como la papa, fríjol grano seco y maíz amiláceo. La cotización del café también aumentó ante el descenso de la producción regional y extraregional.

**CUADRO N° 4**  
**PRECIOS EN CHACRA DE PRINC. CULTIVOS**  
**(Nuevos soles por Kg.)**

Cultivos	ABRIL		Var. %
	2008	2009	
Algodón	2,47	2,12	-14,0
Arroz	1,28	0,77	-39,6
Café	3,50	4,00	14,3
Frijol Caupí	1,80	1,61	-10,4
Frijol G/S	2,37	3,20	35,0
Limón	0,44	0,37	-15,0
Maíz Amarillo	0,76	0,70	-8,4
Maíz Amiláceo	1,29	1,85	43,3
Maíz Choclo	0,67	0,70	4,6
Mango	0,00	0,00	n.a.
Papa	0,63	0,80	27,0
Trigo	0,00	0,00	n.a.
Yuca	0,86	0,70	-19,0

FUENTE: Dirección Regional de Agricultura de Lambayeque  
ELABORACION: BCRP, Sede Regional Piura - Dpto. Est. Económico

**Gráfico N° 4**  
**Precio en Chacra de Algodón (S/. x Kg)**

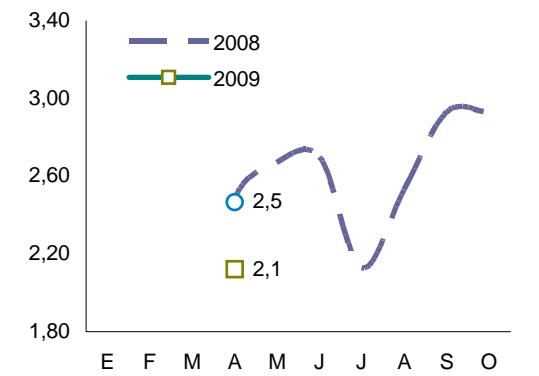

Fuente: OIA - Lambayeque

Elab.: BCRP - Sede Piura

**CUADRO 5**  
**CAUDAL DE RÍOS Y AGUA EN RESERVORIOS (m3/seg.)**

Reservorios	ABRIL		Var. %
	2008	2009	
La Leche <sup>1/</sup>	5,4	13,6	153,8
Chancay Lambayeque <sup>1/</sup>	54,5	65,2	19,5
Zaña <sup>1/</sup>	9,9	14,8	49,5
Tinajones <sup>2/</sup>	308,0	331,1	7,5

<sup>1/</sup> Caudal promedio del mes

<sup>2/</sup> Volumen disponible promedio del mes en millones de metros cúbicos

FUENTE: Dirección Regional de Agricultura de Lambayeque

ELABORACION: BCRP Sede Regional Trujillo. Dpto Est. Económicos

En este mes, el caudal de los ríos de la región se incrementó en relación con lo observado en el mismo mes del año pasado. Asimismo, la represa de Tinajones mostró niveles holgados de disponibilidad del recurso hídrico.

La instalación de cultivos transitorios decreció en 13,5 por ciento durante el mes respecto a análogo período del año anterior.

Esto obedeció a las menores siembras de maíz amarillo duro, frijol caupí, menestras, páprika y pimienta piquillo.

En términos acumulados, en lo que va de la campaña, cabe destacar el notable incremento en las siembras de arroz (22,3 por ciento) y, como contraparte, la drástica caída en la ejecución de algodón (58,7 por ciento).

**CUADRO N° 6**  
**SUPERFICIE SEMBRADA**  
**(Has)**

CULTIVO	ABRIL		CAMPAÑA AGRÍCOLA 1/	
	2008	2009	2007/2008	2008/2009
<b>CULTIVOS TRANSITORIOS</b>	<b>7 480</b>	<b>6 469</b>	<b>90 103</b>	<b>94 666</b>
Algodón	0	0	12 246	5 056
Arroz	0	2	44 813	54 817
Camote	130	231	1 056	1 117
Frijol Caupí	475	285	2 061	1 546
Frijol G/S	130	84	850	593
Maíz Amarillo Duro	4 056	3 024	12 903	14 147
Maíz Amiláceo	192	260	2 564	2 356
Maíz Choclo	299	362	2 263	2 270
Menestras	1 016	844	3 571	4 039
Papa	50	40	525	535
Páprika	74	61	382	89
Piquillo	367	200	1 648	570
Trigo	375	200	1 965	1 975
Yuca	57	136	769	1 307
Otros	259	740	2 487	4 249
<b>Total</b>	<b>7 480</b>	<b>6 469</b>	<b>90 601</b>	<b>94 666</b>

1/ De agosto a abril

FUENTE: Dirección Regional de Agricultura de Lambayeque

ELABORACIÓN: BCRP, Sede Regional Piura - Dpto. de Estudios Económicos

En este mes, la actividad Pecuaria decreció en 5,5 por ciento, ante el retroceso en la producción avícola (9,2 por ciento) y de

carne de vacuno (19,7 por ciento). En contraste, el resto de productos pecuarios registraron desempeños positivos.

**CUADRO N° 7  
PRODUCCIÓN PECUARIA  
(en TM)**

ESPECIES	ABRIL			ENERO - ABRIL		
	2007	2008	Var %	2007	2008	Var %
Carne de Ave	1 099	998	-9,2	4 434	4 061	-8,4
Carne de Ovino	28	37	30,3	117	153	30,2
Carne de Porcino	161	163	0,9	592	632	6,9
Carne de Vacuno	261	209	-19,7	970	887	-8,5
Carne de Caprino	16	17	7,0	54	70	31,7
Huevos	268	275	2,4	1 089	1 095	0,6
Leche	2 681	3 004	12,0	10 700	11 990	12,1

FUENTE: Dirección Regional de Agricultura de Lambayeque

ELABORACIÓN: BCRP Sede Regional Piura. Dpto de Estudios Económicos

**Gráfico N° 5  
Participación en el VBP Pecuario  
(ENERO - ABRIL 2009)**

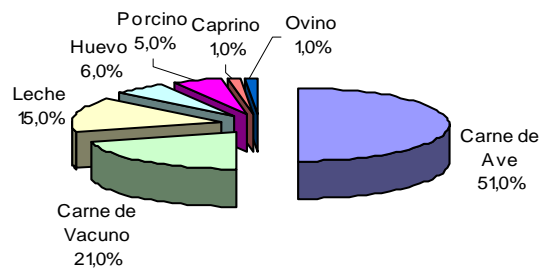

ELABORACIÓN: BCRP Sede Regional Piura. Dpto de Est. Econ.

**Gráfico N° 6  
Precio en Granja: Carne de Ave (S/. x Kg)**

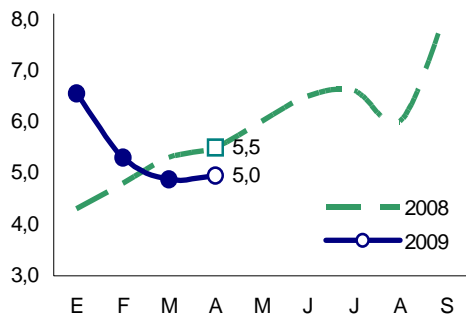

Fuente: DIA - Región Lambayeque

Elab.: Est. Econ. BCRP

**GRÁFICO N° 7  
PRECIO EN GRANJA: CARNE DE VACUNO (S/. x KG)**

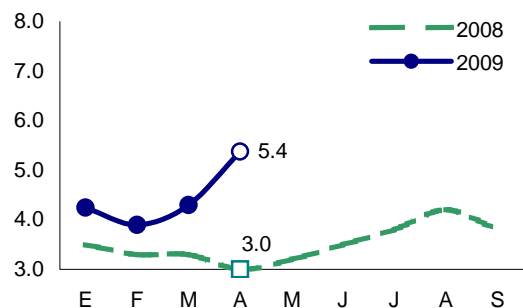

Fuente: DIA - Región Lambayeque

Elab.: Est. Econ. BCRP



### 1.1.2. Producción Pesquera

En abril, la producción pesquera cayó en 68,6 por ciento con relación a igual mes del año anterior; básicamente por el menor desembarque de bonito, lisa, suco y cachema.

En los cuatros primeros meses del año en curso, la contracción sectorial fue de 39,6 por ciento.

**CUADRO N° 8  
PRODUCCIÓN PESQUERA  
(T.M.B)**

ESPECIES	ABRIL			ENERO - ABRIL		
	2008	2009	Var.% 1/	2008	2009	Var.% 1/
Bonito	348	33	-90,5	3 010	1 450	-51,8
Caballa	102	120	17,6	298	203	-31,9
Cabrilla	1	3	200,0	9	21	133,3
Cachema	18	11	-38,9	69	92	33,3
Cojinova	0	0	n.d.	0	0	n.d.
Jurel	28	0	-100,0	33	0	-100,0
Lenguado	0	0	n.d.	1	2	100,0
Lisa	66	20	-69,7	597	695	16,4
Lorna	8	2	-75,0	37	31	-16,2
Raya	5	15	200,0	24	61	154,2
Sardina	0	0	n.d.	0	0	n.d.
Suco	53	5	-90,6	224	107	-52,2
Tollo	20	27	35,0	138	158	14,5
Bagre	2	6	200,0	9	11	22,2
Otros	7	20	185,7	283	124	-56,2
<b>TOTAL</b>			<b>-68,6</b>			<b>-39,6</b>

1/ Variación en términos reales a precios de 1994

Fuente : Ministerio de la Producción. Dirección Regional de Pesquería - Lambayeque

Elaboración: BCRP Sede Regional Piura. Departamento de Estudios Económicos.

### 1.1.3. Producción Manufacturera

En abril, la actividad manufacturera creció 32,2 por ciento respecto a similar mes del año pasado, ante la expansión de la Manufactura Primaria (43,8 por ciento) y No

Primaria (24,5 por ciento). De este modo, se acumuló un crecimiento sectorial del 33,0 por ciento en el primer cuatrimestre.

**CUADRO Nº 9**  
**VALOR BRUTO DE PRODUCCIÓN SECTOR MANUFACTURA**  
**(Variación real 1/)**

	ABRIL		ENERO - ABRIL	
	2008	2009	2008	2009
Manufactura Primaria	111.1	43.8	75.6	34.4
Manufactura no Primaria	-13.0	24.5	-4.9	31.9
<b>Total Sector</b>	<b>13.8</b>	<b>32.2</b>	<b>18.4</b>	<b>33.0</b>

1/ Respecto al mismo mes o período del año anterior  
FUENTE: Empresas Industriales y Dirección Regional de Agricultura  
ELABORACION: BCRP, Sede Regional Piura - Dpto. de Estudios Económicos

En este mes, la producción azucarera creció 43,8 por ciento. Esto obedeció al incremento de áreas de caña en los principales ingenios de la región, así como a las menores lluvias que se presentaron en este año, en

comparación con lo ocurrido en el verano pasado, cuando abundantes precipitaciones en la costa afectaron las labores de cosecha en los campos y afectaron los rendimientos.

**CUADRO Nº 10**  
**PRODUCCIÓN MANUFACTURERA PRIMARIA**  
**(Índice de volumen físico: 1998 = 100)**

CIUU - Rama de Actividad	ABRIL			ENERO - ABRIL		
	2008	2009	Var. %	2008	2009	Var. %
Azúcar	96,6	139,0	43,8	113,2	152,1	34,4
<b>Total</b>	<b>96,6</b>	<b>139,0</b>	<b>43,8</b>	<b>113,2</b>	<b>152,1</b>	<b>34,4</b>

FUENTE: Empresas azucareras y Dirección Regional de Agricultura  
ELABORACIÓN: BCRP, Sede Regional Piura - Dpto. de Estudios Económicos

Por otro lado, la Manufactura No Primaria registró un desempeño positivo, explicado básicamente por la abundante disponibilidad de materia prima para la molienda de arroz, lo cual se reflejó en una tasa de crecimiento del 31,8 por ciento por parte de esta rama industrial.

Por el contrario, la producción de café soluble se contrajo en 18,4 por ciento, merced a una caída en los inventarios de materia prima. Asimismo, la escasez de limón sigue afectando a la industria relacionada, a lo cual se añade un comportamiento relativamente desfavorable del mercado internacional.

**CUADRO N° 11**  
**PRODUCCIÓN MANUFACTURERA NO PRIMARIA**  
(Índice de volumen físico: 1998 = 100)

CIUU - Rama de Actividad	ABRIL			ENERO - ABRIL		
	2008	2009	Var. %	2008	2009	Var. %
<b>Alimentos y Bebidas</b>						
Arroz pilado	90,2	118,8	31,8	93,1	130,6	40,2
Café soluble	35,8	29,2	-18,4	31,9	32,1	0,6
Jugos de Fruta	32,2	162,6	405,1	231,6	226,8	-2,0
Fideos	32,1	15,8	-50,8	39,0	8,8	-77,4
<b>Insumos químicos</b>						
Aceite Esencial de Limón	93,6	33,6	-64,1	137,2	81,7	-40,4
Cáscara Desh. de Limón	96,9	39,0	-59,8	143,7	84,5	-41,2
Alcohol etílico	31,8	23,9	-24,6	29,0	23,4	-19,1
<b>Total</b>	<b>76,5</b>	<b>95,3</b>	<b>24,5</b>	<b>79,6</b>	<b>104,9</b>	<b>31,9</b>

FUENTE: Empresas Industriales y Dirección Regional de Agricultura  
ELABORACIÓN: BCRP, Sede Regional Piura - Dpto. de Estudios Económicos

**Gráfico N° 8**  
**Precio FOB Conserva de Ají Piquillo (US\$ x Kg)**

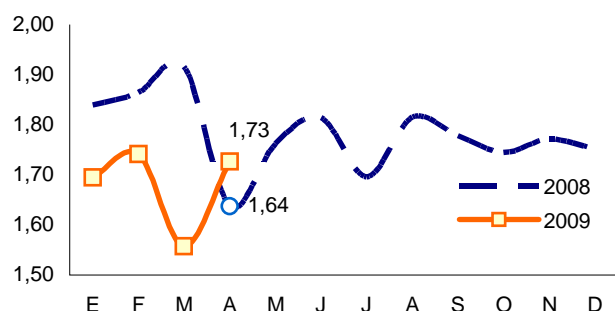

Fuente: ADUANAS

Elaboración: BCRP - Sede Regional Piura

**Gráfico N° 9**  
**Precio FOB de Frijol Castilla (US\$ x Kg)**

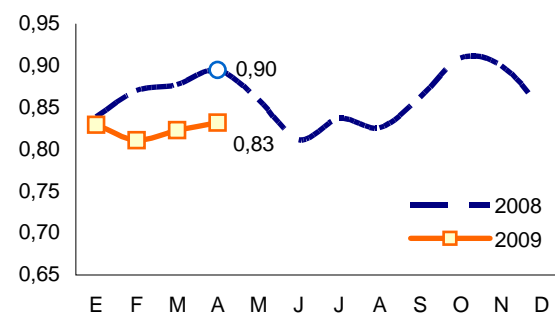

Fuente: ADUANAS

Elaboración: BCRP - Sede Regional Piura

### 1.1.4 Construcción

En abril de 2009, el sector de la construcción, medido a través del despacho de cemento, creció 16,8 por ciento en relación con igual mes del año anterior.

En el primer cuatrimestre del año en curso, el incremento sectorial fue de 6,9 por ciento.

**CUADRO N° 12**  
**PRINCIPALES INDICADORES DEL SECTOR CONSTRUCCIÓN**

	ABRIL			ENERO - ABRIL		
	2008	2009	Var %	2008	2009	Var %
Despacho de cemento (tm)	20 266	23 676	16,8	86 261	92 256	6,9

1/ Variación en términos reales

FUENTE : Empresa de Cementos Pacasmayo S.A.A.

ELABORACION : BCRP, Sede Regional Piura. Dpto. de Estudios Económicos.

### 1.1.5. Electricidad y Agua

En abril, la producción de electricidad y agua creció en 4,6 por ciento respecto a igual mes del año anterior; hubo mayor generación de energía eléctrica.

En el primer cuatrimestre del año en curso, hubo una ligera contracción sectorial de 0,1 por ciento.

**CUADRO N° 13  
PRODUCCIÓN DE ELECTRICIDAD Y AGUA**

	ABRIL			ENERO - ABRIL		
	2008	2009	Var %	2008	2009	Var %
Electricidad (mwh)	255	1 106	333,4	2 999	4 217	40,6
Agua (m3)	4335 327	4318 105	-0,4	17600 904	17258 397	-1,9
<b>variación del sector</b>			<b>4,6</b>			<b>-0,1</b>

1/ Variación en términos reales

FUENTE : OSINERGMIN

ELABORACION : BCRP, Sede Regional Piura. Dpto. de Estudios Económicos.

### 1.2. Aspectos Laborales

En abril, el empleo en la ciudad de Chiclayo creció 5,6 por ciento respecto al mismo mes del año anterior; esto se explica por la mayor demanda laboral en los sectores de Transporte y

Comunicaciones (23,4 por ciento), Servicios (9,9 por ciento), Comercio (4,7 por ciento) e Industria (2,0 por ciento); aunque hubo una reducción en el sector Extractivo (5,6 por ciento).

**Gráfico N° 10  
Chiclayo: Empleo Urbano  
en Empresas de 10 a Más  
Trabajadores  
(Variación Anual)**

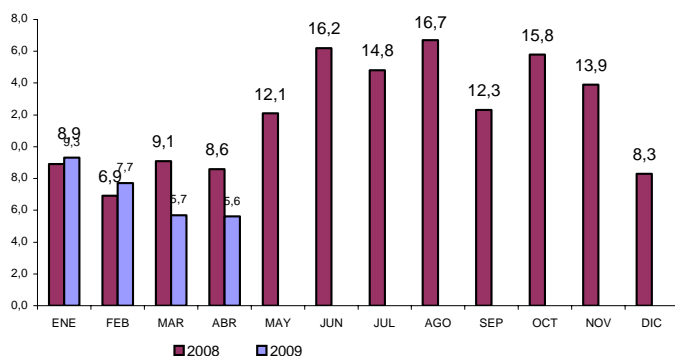

FUENTE: MTPE-Informe Estadístico Mensual

**Gráfico N° 11  
Lambayeque: Empleo Formal Urbano,  
Según Sectores Económicos  
(Variación Anual)**

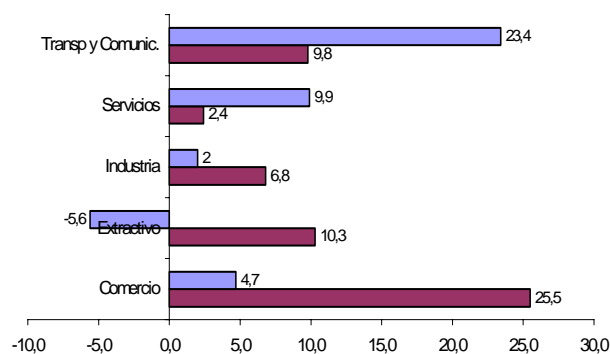

**CUADRO N° 14**  
**CIUDAD DE CHICLAYO: DISTRIBUCIÓN Y VARIACIÓN DEL EMPLEO**  
**SEGÚN SECTORES ECONÓMICOS- ABRIL 2009**

Sectores Económicos	Distribución porcentual al mes de Agosto 2008 1/	Variación mensual 2/	Variación anual 3/
Comercio	21,2	1,0	4,7
Industria	33,5	-5,3	2
Extractivo	7,0	0,4	-5,6
Servicios	32,6	10,8	9,9
Transp. Almac. Y Comunic.	5,7	1,7	23,4
<b>Total</b>	<b>100</b>	<b>1,8</b>	<b>5,6</b>
<b>Total Absoluto</b>	<b>30 255</b>		

1/ Última actualización del marco muestral, la cual se actualiza anualmente.

2/ Variación del empleo respecto al mes anterior.

3/ Variación del empleo respecto al mismo mes del año anterior

Nota: El Sector Servicios incluye a la subrama Electricidad, Gas y Agua.

Fuente: MTE- DNPEFP. Informe Estadístico Mensual

## II. SECTOR EXTERNO

### 2.1. Exportaciones

En abril, las exportaciones del departamento de Lambayeque llegaron a US\$ 8,0 millones, siendo superiores en 9,1 por ciento a las de igual mes del año pasado; en razón a la mayor oferta de productos No Tradicionales

(16,7 por ciento de aumento). Esto se explica básicamente por las mayores ventas de pimientos (29,0 por ciento) y de ají pprika (76,3 por ciento).

**CUADRO N° 15**  
**EXPORTACIONES DEL DEPARTAMENTO DE LAMBAYEQUE POR SECTORES**  
**(Valor FOB en miles de US \$)**

	ABR			ENE - ABR		
	2008	2009	Var %	2008	2009	Var %
<b>I. Productos Tradicionales</b>	<b>1 058</b>	<b>677</b>	<b>-36,0</b>	<b>12 321</b>	<b>6 676</b>	<b>-45,8</b>
Agropecuario	1 058	677	-36,0	12 321	6 676	-45,8
<b>II. Productos No Tradicionales</b>	<b>6 302</b>	<b>7 352</b>	<b>16,7</b>	<b>28 003</b>	<b>32 669</b>	<b>16,7</b>
Agropecuario	5 200	7 092	36,4	26 471	30 205	14,1
Qumico	684	254	-62,9	1 023	743	-27,4
Otros	418	6	-98,6	509	1 721	238,1
<b>Total Exportaciones</b>	<b>7 360</b>	<b>8 029</b>	<b>9,1</b>	<b>40 324</b>	<b>39 345</b>	<b>-2,4</b>

FUENTE : SUNAT.

ELABORACIN: BCRP, Sede Regional Piura. Departamento de Estudios Econmicos

En el primer cuatrimestre del año en curso, hubo una contracción de las exportaciones del 2,4 por ciento. El aporte relativo de los productos Tradicionales fue de 17,0 por

ciento frente a 83,0 por ciento de los No Tradicionales. El sector Agropecuario se fue el principal generador de divisas.

Gráfico N° 12  
Estructura de las Exportaciones por Grupo de Producto

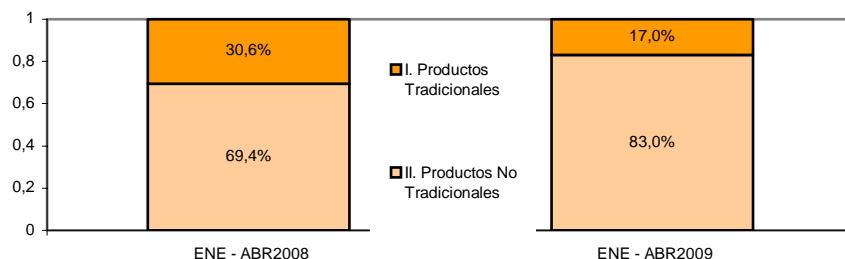

FUENTE :SUNAT.  
ELABORACIÓN: BCRP, Sede Regional Piura. Dpto.de Estudios Económicos

Gráfico N° 13  
Estructura de las Exportaciones por Sectores de Origen

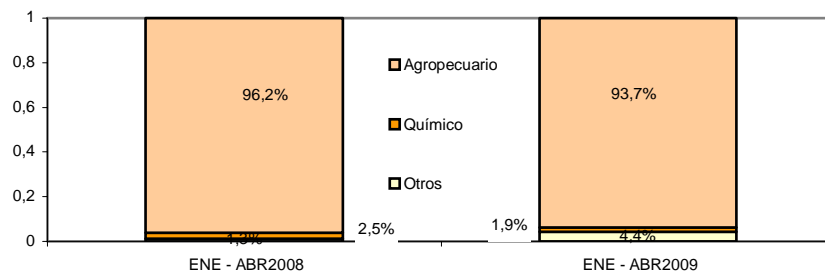

FUENTE: SUNAT  
ELABORACIÓN: BCRP, Sede Regional Piura. Dpto de Estudios Económicos

CUADRO N° 16  
EXPORTACIONES DEL DEPARTAMENTO DE LAMBAYEQUE POR PRINCIPALES PRODUCTOS  
(Valor FOB en miles US\$)

	ABRIL			ENERO - ABRIL		
	2008	2009	var %	2008	2009	var %
Pimiento piquillo, morrón y otros	2 195	2 831	29,0	10 089	10 963	8,7
Frijoles y otras legumbres	1 174	1 137	-3,2	6 318	5 967	-5,6
Café	1 058	588	-44,4	12 321	5 575	-54,8
Arroz	0	1 039	n.d.	0	4 507	n.d.
Mangos	252	197	-22,0	2 815	1 734	-38,4
Jugo de maracuya	216	467	115,9	1 160	1 425	22,9
Azúcar	0	90	n.d.	0	1 101	n.d.
Cortezas de limon	262	181	-30,9	938	936	-0,2
Páprika y otros frutos capsicum	175	309	76,3	1 849	927	-49,9
Jugo de limón	183	188	2,6	479	628	31,2
Aceite esencial de limon	684	146	-78,6	1 021	488	-52,2
Manteca de cacao	125	125	-0,5	474	466	-1,8
Otros	1 035	732	-29,2	2 858	4 627	61,9
<b>Total Exportaciones</b>	<b>7 360</b>	<b>8 029</b>	<b>9,1</b>	<b>40 324</b>	<b>39 345</b>	<b>-2,4</b>

FUENTE : SUNAT.  
ELABORACIÓN : BCRP, Sede Regional Piura. Dpto. de Estudios Económicos

En el primer cuatrimestre, los principales países de destino presentaron la siguiente

estructura de adquisiciones, según productos:

**CUADRO N° 17**  
**ESTRUCTURA DE EXPORTACIONES POR PAÍSES DE DESTINO**  
**ENERO - ABRIL 2009**

País	Principales productos	% del total	Valor FOB (millones \$)	Estructura % por país
<b>Estados Unidos</b>		<b>31,8%</b>	<b>12,5</b>	
	Pimiento piquillo, Morrón y otros		6,2	49,6%
	Frijoles y otras legumbres		3,1	24,8%
	Café		1,8	14,4%
	Azúcar		1,0	8,0%
	Otros		0,4	3,2%
<b>Colombia</b>		<b>11,7%</b>	<b>4,6</b>	
	Arroz		4,5	97,8%
	Otros		0,1	2,2%
<b>Países Bajos</b>		<b>7,1%</b>	<b>2,8</b>	
	Mangos		1,3	46,4%
	Jugo de maracuyá		0,9	32,1%
	Jugo de limón		0,4	14,3%
	Otros		0,2	7,1%
<b>Alemania</b>		<b>5,1%</b>	<b>2,0</b>	
	Café		1,7	85,0%
	Cortezas de limón		0,3	15,0%
<b>España</b>		<b>4,3%</b>	<b>1,7</b>	
	Pimiento piquillo, Morrón y otros		1,3	76,5%
	Páprika y otros frutos capsicum		0,3	17,6%
	Otros		0,1	5,9%
<b>Venezuela</b>		<b>4,3%</b>	<b>1,7</b>	
	Prendas de vestir		1,7	100,0%
<b>Puerto Rico</b>		<b>4,1%</b>	<b>1,6</b>	
	Pimiento piquillo, Morrón y otros		1,2	75,0%
	Otros		0,4	25,0%
<b>Otros</b>		<b>31,6%</b>	<b>12,4</b>	
<b>Total</b>		<b>100,0%</b>	<b>39,3</b>	

FUENTE : SUNAT.

ELABORACIÓN : BCRP, Sede Regional Piura. Dpto. de Estudios Económicos

En cuanto a los principales productos de exportación del departamento de

Lambayeque, a continuación se consignan los principales países adquirientes:

**CUADRO N° 18**  
**EXPORTACIONES DE PRINCIPALES PRODUCTOS POR PAÍSES DE DESTINO**  
**ENERO - ABRIL 2009**

Producto	Principales países de destino	% del total	Valor FOB (millones \$)	Estructura % por producto
<b>Pimiento piquillo, morrón y otros</b>		<b>20,6%</b>	<b>8,1</b>	
	Estados Unidos		4,4	54,3%
	España		1,0	12,3%
	Puerto Rico		0,9	11,1%
	Canadá		0,5	6,2%
	Otros		1,3	16,0%
<b>Café</b>		<b>14,8%</b>	<b>5,8</b>	
	Estados Unidos		1,8	31,0%
	Alemania		1,2	20,7%
	Bélgica		1,0	17,2%
	Suecia		0,5	8,6%
	Japón		0,4	6,9%
	Otros		0,9	15,5%
<b>Frijoles y otras legumbres</b>		<b>12,7%</b>	<b>5,0</b>	
	Estados Unidos		2,7	54,0%
	Islas Vírgenes		0,4	8,0%
	Panamá		0,2	4,0%
	Portugal		0,2	4,0%
	Puerto Rico		0,2	4,0%
	Otros		1,3	26,0%
<b>Arroz</b>		<b>9,2%</b>	<b>3,6</b>	
	Colombia		3,6	100,0%
<b>Mangos</b>		<b>3,8%</b>	<b>1,5</b>	
	Países Bajos		1,2	80,0%
	Otros		0,3	20,0%
<b>Jugo de maracuyá</b>		<b>2,5%</b>	<b>1,0</b>	
	Países Bajos		0,7	70,0%
	Puerto Rico		0,1	10,0%
	Otros		0,2	20,0%
<b>Corteza de limón</b>		<b>2,0%</b>	<b>0,8</b>	
	Dinamarca		0,5	62,5%
	Alemania		0,3	37,5%
<b>Otros</b>		<b>34,4%</b>	<b>13,5</b>	
<b>Total</b>		<b>100,0%</b>	<b>39,3</b>	

FUENTE : SUNAT.

ELABORACIÓN : BCRP, Sede Regional Piura. Dpto. de Estudios Económicos



### III. FINANZAS PÚBLICAS

#### 3.1. Gobierno Central

En abril, los ingresos del Gobierno Central totalizaron S/.24,1 millones; es decir, 18,4 por ciento más, en términos reales, respecto de similar mes de 2008. Esto obedeció a la mayor recaudación por regularización del Impuesto a la Renta de Personas Jurídicas

(58,1 por ciento de aumento) y por el Impuesto General a las Ventas por Operaciones Internas (29,9 por ciento).

En el primer cuatrimestre, los ingresos fiscales se incrementaron en 8,2 por ciento.

**Cuadro N° 19**  
**LAMBAYEQUE: INGRESOS CORRIENTES DEL GOBIERNO CENTRAL**  
(En miles de Nuevos Soles)

	Abril			Enero - Abril		
	2008	2009	Var.% 1/	2008	2009	Var.% 1/
<b>I. INGRESOS TRIBUTARIOS</b>	<b>19 404</b>	<b>24 044</b>	<b>18,4</b>	<b>80 902</b>	<b>92 296</b>	<b>8,3</b>
1. Impuestos a los Ingresos	9 601	11 588	15,4	38 310	44 293	9,8
Personas Naturales	2 163	2 294	1,4	7 690	8 627	6,5
Personas Jurídicas	4 873	5 051	-0,9	22 787	27 092	12,8
Regularización	2 565	4 243	58,1	7 833	8 573	4,4
2. Impuestos a la Importación	1	1	47,8	6	5	-24,3
3. Impuesto General a las ventas (IGV)	6 925	9 411	29,9	34 989	40 320	9,2
Operaciones Internas	6 919	9 406	29,9	34 964	40 299	9,2
Operaciones Externas	6	5	-19,9	25	21	-19,3
4. Impuesto Selectivo al Consumo (ISC)2/	59	85	38,7	494	439	-15,8
5. Otros Ingresos tributarios	2 818	2 958	0,3	7 103	7 239	-3,1
<b>II. INGRESOS NO TRIBUTARIOS</b>	<b>20</b>	<b>14</b>	<b>-33,4</b>	<b>74</b>	<b>53</b>	<b>-31,5</b>
<b>TOTAL</b>	<b>19 424</b>	<b>24 058</b>	<b>18,4</b>	<b>80 976</b>	<b>92 349</b>	<b>8,2</b>

1/ Variación en términos reales

2/ Incluye ISC por operaciones externas

Fuente : SUNAT

Elaboración: BCRP, Sede Regional Piura. Departamento de Estudios Económicos

#### 3.2 Gobierno Regional

En abril, los gastos del Gobierno Regional bordearon los S/.38,9 millones, registrando una significativa reducción real del 58,0 por ciento respecto de análogo mes del año anterior. Esto radicó principalmente en el menor Gasto de Capital (89,7 por ciento).

En el primer cuatrimestre, el gasto de la autoridad subnacional ascendió a S/.185,4 millones, resultando menor en 19,3 por ciento al de similar período del año anterior.

**CUADRO N° 20**  
**LAMBAYEQUE: GASTOS DEL GOBIERNO REGIONAL**  
(En miles de Nuevos Soles)

	Abril			Enero - Abril		
	2008	2009	Var.% 1/	2008	2009	Var.% 1/
<b>GASTOS CORRIENTES</b>	<b>32 117</b>	<b>32 845</b>	<b>-2,3</b>	<b>133 650</b>	<b>133 447</b>	<b>-5,3</b>
Personal y Obligaciones Sociales	19 032	20 726	4,1	85 573	86 108	-4,6
Pensiones y Otras Prest.Soc.	6 839	6 960	-2,7	29 829	30 338	-3,5
Bienes y Servicios	5 235	4 463	-18,5	15 208	14 639	-8,5
Donaciones y Transferencias	0	0	0,0	0	0	0,0
Otros Gastos Corrientes	1 011	696	-34,2	3 040	2 362	-26,3
<b>GASTOS DE CAPITAL</b>	<b>56 430</b>	<b>6 058</b>	<b>-89,7</b>	<b>84 500</b>	<b>51 921</b>	<b>-41,5</b>
Adq. Activos no financieros	56 257	6 057	-89,7	83 839	51 798	-41,2
Otros Gastos de capital	173	1	-99,4	662	123	-82,3
<b>TOTAL</b>	<b>88 547</b>	<b>38 903</b>	<b>-58,0</b>	<b>218 150</b>	<b>185 368</b>	<b>-19,3</b>

1/ Variación en términos reales

Fuente : Gobierno Regional Lambayeque

Elaboración: BCRP, Sede Regional Piura - Departamento de Estudios Económicos

Los gastos del mes fueron financiados principalmente con Recursos Ordinarios (83,6 por ciento del total); los cuales, sin

embargo, se contrajeron a la mitad respecto de abril del año anterior.

**CUADRO N° 21**  
**LAMBAYEQUE: GASTOS DEL GOBIERNO REGIONAL, POR FUENTE DE FINANCIAMIENTO**  
(En miles de Nuevos Soles)

	Abril			Enero - Abril		
	2008	2009	Var.% 1/	2008	2009	Var.% 1/
Recursos Ordinarios	65 576	32 542	-52,6	164 525	148 102	-14,4
Canon y sobrecanon	0	2 112	nd	0	2 112	nd
Recursos directamente recaudados	2 601	2 791	2,5	10 503	9 448	-14,6
Operaciones de Crédito Interno y Externo	17 725	0	-100,0	36 175	20 263	-46,8
Donaciones y transferencias	2 643	1 457	-47,3	6 946	5 442	-25,6
<b>TOTAL</b>	<b>88 547</b>	<b>38 903</b>	<b>-58,0</b>	<b>218 150</b>	<b>185 367</b>	<b>-19,3</b>

1/ Variación en términos reales

Fuente : Gobierno Regional Lambayeque

Elaboración: BCRP, Sede Regional Piura - Departamento de Estudios Económicos

El Presupuesto Institucional Modificado (PIM), que bordea los S/.565,3 millones, muestra, a abril, una ejecución del 32,8 por

ciento, con un avance del 32,2 por ciento en Gastos Corrientes y del 34,5 por ciento en Gastos de Capital.

### 3.2 Gobierno Local

En abril, los gastos municipales de Chiclayo ascendieron a S/.15,6 millones, lo que supuso un incremento real del 12,2 por ciento respecto a análogo mes del año

anterior. De este modo, en el primer cuatrimestre se observó un crecimiento del 20,6 por ciento en los gastos del gobierno local.

**CUADRO N° 22**  
**CHICLAYO: GASTOS DEL GOBIERNO LOCAL**  
(En miles de Nuevos Soles)

	Abril			Enero - Abril		
	2008	2009	Var.%	2008	2009	Var.%
<b>GASTOS CORRIENTES</b>	<b>7 278</b>	<b>7 503</b>	<b>-1,5</b>	<b>27 804</b>	<b>30 596</b>	<b>5,2</b>
Personal y Obligaciones Socia	3 737	3 965	1,4	15 815	17 267	4,3
Pensiones y otras oblig.Soc.	454	1 080	127,3	1 988	3 814	83,3
Bienes y Servicios	2 680	2 116	-24,5	8 765	8 583	-6,4
Donaciones y transferencias	0	0	0,0	0	0	0,0
Otros Gastos Corrientes	407	342	-19,7	1 236	932	-27,9
<b>GASTOS DE CAPITAL</b>	<b>6 029</b>	<b>8 114</b>	<b>28,6</b>	<b>17 006</b>	<b>25 934</b>	<b>45,7</b>
Adq.Activos no Financ.Inv	5 691	7 929	33,2	15 830	25 282	52,6
Otros Gastos de Capital	338	185	-47,7	1 176	652	-47,0
<b>TOTAL</b>	<b>13 307</b>	<b>15 617</b>	<b>12,2</b>	<b>44 810</b>	<b>56 530</b>	<b>20,6</b>

Fuente : Ministerio de Economía - SIAF

Elaboración: BCRP, Sede Regional Piura - Departamento de Estudios Económicos

El financiamiento del gasto se hizo principalmente con Recursos Determinados (FONCOMUN); los cuales, sin embargo, mostraron una caída del 24,9 por ciento. Esto fue compensado con creces por

mayores ingresos recibidos de otras fuentes; en particular, lo captado vía Recursos Ordinarios se incrementó en 428,6 por ciento.

**CUADRO N° 23**  
**CHICLAYO: GASTOS DEL GOBIERNO LOCAL, POR FUENTE DE FINANCIAMIENTO**  
(En miles de Nuevos Soles)

	Abril			Enero - Abril		
	2008	2009	Var.%	2008	2009	Var.%
Recursos Ordinarios	606	3 352	428,6	2 153	4 698	108,5
Recursos Determinados	8 084	6 356	-24,9	25 237	26 770	1,4
Recursos directamente recaudados	2 945	3 605	17,0	11 999	14 423	14,9
Donaciones y transferencias	1 672	2 175	24,3	5 421	10 502	85,1
Créditos oficiales	0	129	nd	0	134	nd
<b>TOTAL</b>	<b>13 307</b>	<b>15 617</b>	<b>12,2</b>	<b>44 810</b>	<b>56 530</b>	<b>20,6</b>

Fuente : Ministerio de Economía - SIAF

Elaboración: BCRP, Sede Regional Piura - Departamento de Estudios Económicos

El Presupuesto Institucional Modificado (PIM), al mes de abril, bordea los S/.203 millones y muestra una ejecución

del 27,9 por ciento, con un avance del 30,6 por ciento en Gastos Corrientes y del 25,2 por ciento en Gastos de Capital.

## IV. MONEDA Y CRÉDITO

### 4.1. Depósitos del Sistema Financiero

El saldo de depósitos del sistema financiero bordeó los S/.973,8 millones al finalizar el mes bajo análisis. Esto implicó un repunte real del 16,9 por ciento respecto de abril del año anterior, explicado tanto por el incremento de las captaciones de las Empresas Bancarias (18,5 por ciento) como

de las Instituciones de Microfinanzas (11,4 por ciento).

Los depósitos en moneda nacional representan el 56,9 por ciento del total y muestran una menor tasa de crecimiento real (8,1 por ciento) que la de los depósitos en moneda extranjera (30,9 por ciento).

**CUADRO N° 24**  
**LAMBAYEQUE: DEPÓSITOS DEL SISTEMA FINANCIERO**  
(Saldos en miles de nuevos soles)

	ABRIL		
	2008	2009	Var.% 1/
<b>Empresas Bancarias</b>	<b>614 917</b>	<b>762 516</b>	<b>18,5</b>
<b>Instituciones de Microfinanzas</b>	<b>181 283</b>	<b>203 367</b>	<b>11,4</b>
Cajas Municipales	148 600	168 191	8,2
Cajas Rurales	32 683	35 176	2,9
<b>Empresas Financieras</b>	<b>0</b>	<b>7 908</b>	<b>nd</b>
<b>Total</b>	<b>796 200</b>	<b>973 791</b>	<b>16,9</b>
<b>En M/N</b>	<b>489 999</b>	<b>554 385</b>	<b>8,1</b>
<b>En M/E</b>	<b>306 201</b>	<b>419 406</b>	<b>30,9</b>

1/ Variación en valores reales

FUENTE : SBS

ELABORACION: BCRP, Sede Regional Piura. Departamento de Estudios Económicos

Los depósitos a Plazo significaron el 46,2 por ciento del total de captaciones, mientras que los depósitos a la Vista y Ahorros corrientes representaron el 18,4 y 35,4 por

ciento, respectivamente. Los depósitos a Plazo ostentaron además la mayor tasa de crecimiento real (24,4 por ciento) con relación a abril del año pasado.

**CUADRO N° 25**  
**LAMBAYEQUE: EVOLUCIÓN SEGÚN TIPO DE DEPÓSITOS**  
(Saldos en miles de nuevos soles)

	ABRIL		
	2008	2009	Var.% 1/
Vista	172 733	178 891	-1,0
Ahorros	277 818	344 828	18,6
A plazo	345 650	450 071	24,4
<b>Total</b>	<b>796 200</b>	<b>973 791</b>	<b>16,9</b>

1/ Variación en valores reales

FUENTE : Superintendencia de Banca y Seguros (SBS)

ELABORACIÓN: BCRP, Sede Regional Piura. Departamento de Estudios Económicos

El Banco de Crédito es la entidad que registra la mayor participación en el saldo total de depósitos, con una significación del 31,8 por ciento, seguido de los Bancos

Continental (18,1 por ciento) y Scotiabank (11,5 por ciento). En conjunto, estas tres entidades dan cuenta del 61,4 por ciento de las captaciones del sistema.

**CUADRO N° 26**  
**LAMBAYEQUE: PARTICIPACIÓN EN LOS DEPÓSITOS**  
(en %)

	ABRIL		
	Miles de S/.	Mes	Acumulado
Crédito	309 508	31,8	31,8
Continental	175 824	18,1	49,8
Scotiabank	112 173	11,5	61,4
Caja Piura	88 386	9,1	70,4
Interbank	74 539	7,7	78,1
Caja Municipal Trujillo	55 905	5,7	83,8
Interamericano de Finanzas	47 665	4,9	88,7
CRAC Sipán S A	31 013	3,2	91,9
Financiero	25 166	2,6	94,5
Caja Municipal Sullana	18 807	1,9	96,4
Mi Banco	10 933	1,1	97,5
Crediscotia Financiera	7 908	0,8	98,4
Falabella	4 509	0,5	98,8
Caja NUESTRA GENTE (*)	4 163	0,4	99,3
Caja Municipal Paita	3 460	0,4	99,6
Azteca	1 852	0,2	99,8
CMCP Lima	1 633	0,2	100,0
Banco Ripley S.A	345	0,0	100,0
<b>TOTAL</b>	<b>973 791</b>	<b>100</b>	

(\*) Mediante Res.SBS de agosto, se fusionó CR Nor Perú a CR Sur y ED. Crear Tacna.

FUENTE : Superintendencia de Banca y Seguros (SBS)

ELABORACION: BCRP, Sede Regional Piura. Departamento de Estudios Económicos

## 5.2. Créditos del Sistema Financiero

El saldo de créditos en el mes ascendió a S/2 283,7 millones, lo que implicó un incremento real del 37,5 por ciento respecto de abril de 2008. Este desempeño se explica, principalmente, por mayores colocaciones de las Empresas Bancarias (33,4 por ciento de aumento) y de las Instituciones de Microfinanzas (50,7 por ciento).

El porcentaje de solarización de los créditos es del 79,8 por ciento, en un contexto en el cual las colocaciones en moneda nacional crecen en 12,1 por ciento respecto de abril del año anterior, mientras que los créditos en moneda extranjera caen en 7,5 por ciento.

**CUADRO N° 27**  
**LAMBAYEQUE: CRÉDITO DEL SISTEMA FINANCIERO**  
(Saldos en miles de nuevos soles)

	ABRIL		
	2008	2009	Var. % 1/
<b>Empresas Bancarias</b>	<b>1 206 240</b>	<b>1 683 183</b>	<b>33,4</b>
<b>Instituciones de Microfinanzas</b>	<b>374 812</b>	<b>509 684</b>	<b>50,7</b>
Cajas Municipales	285 326	400 025	34,0
Cajas Rurales	31 087	34 605	6,4
Edpymes	58 399	75 054	22,8
<b>Empresas Financieras</b>	<b>6 089</b>	<b>90 861</b>	<b>1326,1</b>
<b>Total</b>	<b>1 587 141</b>	<b>2 283 728</b>	<b>37,5</b>
<b>En M/N</b>	<b>1 158 409</b>	<b>1 823 516</b>	<b>12,1</b>
<b>En M/E</b>	<b>428 731</b>	<b>460 212</b>	<b>-7,5</b>

1/ Variación en valores reales

FUENTE : Superintendencia de Banca y Seguros (SBS)

ELABORACIÓN: BCRP, Sede Regional Piura. Departamento de Estudios Económicos

El Banco de Crédito ostenta la mayor participación (20,8 por ciento) en las colocaciones del sistema, secundado por los Bancos Continental (19,2 por ciento) y

Scotiabank (15,8 por ciento). Estas tres entidades representan, en conjunto, el 55,7 por ciento de las colocaciones del sistema financiero.

**CUADRO N° 28**  
**LAMBAYEQUE: PARTICIPACIÓN EN LOS CRÉDITOS**  
(en %)

	ABRIL		
	Miles de S/.	Mes	Acumulado
Crédito	474 249	20,8	20,8
Continental	438 476	19,2	40,0
Scotiabank	359 798	15,8	55,7
Caja Piura	159 070	7,0	62,7
CMAC Trujillo	145 681	6,4	69,1
Interbank	130 045	5,7	74,8
Financiero	118 398	5,2	79,9
CMAC Sullana	84 351	3,7	83,6
Crediscotia Financiera	70 755	3,1	86,7
Mi Banco	69 294	3,0	89,8
Falabella	57 848	2,5	92,3
EDPYME Alternativa	40 455	1,8	94,1
Interamericano de Finanzas	24 569	1,1	95,2
EDPYME Raíz	22 524	1,0	96,1
CRAC Sipán S A	18 509	0,8	96,9
Financiera Edyficar	16 103	0,7	97,7
Caja NUESTRA GENTE (*)	16 097	0,7	98,4
Azteca	7 553	0,3	98,7
EDPYME Efectiva	7 079	0,3	99,0
CMAC Paita	6 322	0,3	99,3
EDPYME Solidaridad	4 997	0,2	99,5
CMCP Lima	4 600	0,2	99,7
Financiera TFC S A	4 003	0,2	99,9
Ripley S.A-	2 953	0,1	100,0
<b>TOTAL</b>	<b>2 283 728</b>	<b>100</b>	

(\*) Mediante Res.SBS de agosto, se fusionó CR Nor Perú a CR Sur y ED. Crear Tacna.

FUENTE : Superintendencia de Banca y Seguros (SBS)

ELABORACION: BCRP, Sede Regional Piura. Departamento de Estudios Económicos

Al finalizar abril, el saldo de las colocaciones supera en S/.1 309,9 millones al de depósitos; es decir, en 134,5 por ciento.

Por otra parte, los créditos Comerciales no sólo predominan en la estructura de colocaciones del sistema financiero (48,8

por ciento), sino que también registran el mayor crecimiento real (37,5 por ciento) en el período analizado. De otro lado, es sintomático el hecho de que los créditos de Consumo se hayan contraído levemente, en términos reales, con relación al saldo de abril del año anterior.

**Cuadro N°29**  
**Colocaciones por Tipo de Crédito**  
(Miles de S/.)

Tipo Crédito	Var.% 1/	Part.% (Abr.09)
Comercial	37,5	48,8%
Consumo	-1,5	21,1%
Hipotecario	17,8	9,6%
MES	29,4	20,5%
<b>Total</b>	<b>23,6</b>	<b>100,0%</b>

1/ Variación en términos reales

Fuente: SBS

En cuanto a la cartera pesada, ésta se ubicó en 2,9 por ciento, como porcentaje de las colocaciones brutas, resultando mayor en

0,3 puntos porcentuales a la de abril del año anterior.

**CUADRO N° 30**  
**LAMBAYEQUE: MOROSIDAD EN EL SISTEMA FINANCIERO1/**  
**(En % de las colocaciones brutas)**

	ABRIL		
	2008	2009	Var.% 1/
<b>Agrobanco</b>	<b>13,5</b>	<b>15,2</b>	<b>1,7</b>
<b>Empresas Bancarias</b>	<b>2,2</b>	<b>2,7</b>	<b>0,5</b>
<b>Instituciones de Microfinanzas</b>			
Cajas Municipales	3,2	3,4	0,2
Cajas Rurales	4,8	4,1	-0,7
Edpymes	4,7	4,6	-0,1
<b>Empresas Financieras</b>	<b>1,8</b>	<b>3,7</b>	<b>1,9</b>
<b>Total</b>	<b>2,6</b>	<b>2,9</b>	<b>0,3</b>

1/ Cartera pesada= créditos vencidos + créditos en cobranza judicial / colocaciones brutas

FUENTE : Instituciones Financieras

ELABORACIÓN: BCRP, Sede Regional Piura. Departamento de Estudios Económicos

### 5.3 Crédito a la Pequeña y Microempresa

El crédito otorgado a la pequeña y microempresa acumuló, en abril, un saldo de S/. 669,8 millones; es decir, 50,8 por

ciento más, en términos reales, respecto del registrado en el mismo mes del año anterior.

**CUADRO N° 31**  
**CRÉDITO OTORGADO A LA PEQUEÑA Y MICROEMPRESA**  
**(Saldos en miles de nuevos soles)**

	ABRIL		
	2008	2009	Var.% 1/
<b>Instituciones Financieras</b>	<b>424 407</b>	<b>669 838</b>	<b>50,8</b>
Mi Banco	43 506	69 294	52,2
CMAC Sullana	50 386	84 351	60,0
CMCP Lima	4 995	4 600	-12,0
Caja Piura	117 459	159 070	29,4
CMAC Paita	2 885	6 322	109,4
CMAC Trujillo	109 601	145 681	27,0
Caja NUESTRA GENTE (**)	9 826	16 097	56,6
CRAC Sipán S A	21 260	18 509	-16,8
EDPYME Raíz	13 534	22 524	59,0
EDPYME Solidaridad	4 103	4 997	16,4
EDPYME Efectiva	6 603	7 079	2,5
EDPYME Alternativa	34 160	40 455	13,2
Crediscotia Financiera	0	70 755	nd
FINANCIERA TFC S A	0	4 003	nd
FINANCIERA EDYFICAR	6 089	16 103	152,8
<b>Instituciones No Financieras</b>	<b>nd</b>	<b>nd</b>	<b>nd</b>
<b>TOTAL</b>	<b>424 407</b>	<b>669 838</b>	<b>50,8</b>

1/ Variación en valores reales

(\*) Convertida en Empresa Financiera desde marzo 2008.

(\*\*) Mediante Res.SBS de agosto, se fusionó CR Nor Perú a CR Sur y ED. Crear Tacna.

FUENTE : Superintendencia de Banca y Seguros (SBS)

ELABORACIÓN: BCRP, Sede Regional Piura. Departamento de Estudios Económicos

## **VI. INFORMACIÓN ESTADÍSTICA MENSUAL**



ANEXO 1

LAMBAYEQUE: PRODUCCIÓN AGROPECUARIA  
(TM)

	2008									2008	2009			
	ABR	MAY	JUN	JUL	AGO	SEP	OCT	NOV	DIC	ENE-DIC	ENE	FEB	MAR	ABR
<b>AGRICOLA</b>														
Algodón	10 247	8 678	3 705	987	17	1 758	1 282	0	0	26 674				1 029
Arroz	987	101 811	209 518	65 098	0	0	0	0	1 020	397 858	14 968	11 232	1 470	59 008
Café	10	115	138	134	78	15	14	6	0	526		8	8	8
Camote	1 274	1 149	712	893	1 895	2 651	4 855	9 317	4 144	31 204	1 575	2 032	1 223	936
Frijol caupi	120	161	328	800	422	156	496	113	224	3 279	104	246	496	198
Frijol grano seco	72	25	15	147	135	238	579	809	89	2 307	24	36	33	36
Frijol palo verde	4	11	71	265	273	569	600	766	590	3 301	9	23	74	
Limón	5 140	5 410	4 912	4 710	3 398	1 872	1 198	1 430	1 919	39 832	4 551	6 022	5 084	3 826
Maíz amiláceo	652	674	436	693	369	488	420	650	208	5 369	270	239	398	601
Maíz amarillo duro	5 644	5 868	5 039	8 431	15 090	23 881	14 509	12 062	10 861	109 824	6 597	6 856	6 506	6 998
Maíz choclo	1 945	3 125	2 266	2 964	2 901	3 135	2 889	1 612	2 631	29 648	2 289	1 006	2 021	1 712
Papa	225	0	0	0	300	360	765	450	455	3 957	770	545	410	275
Páprika	0	0	250	0	730	373	239	517	168	3 614	267	227		
Piquillo	2 266	1 152	3 157	50	55	12 315	3 672	7 980	4 880	51 971	2 752	3 060	1 175	75
Trigo	0	0	275	438	265	275	0	1	0	1 254	9	9		
Yuca	1 655	935	0	501	795	600	771	600	1 202	9 146	635	246	610	204
Mango	0	0	0	0	0	0	0	0	0	38 699	505	2 163	2 978	
Maracuyá	629	632	472	438	511	376	234	541	776	7 808	1 014	890	883	779
Caña de azúcar*	169 390	159 267	189 640	247 057	302 607	271 984	295 783	265 636	243 392	2685 932	252 212	240 039	267 836	248 640
<b>PECUARIO</b>														
Carne de ave	1 099	1 075	1 103	1 103	1 097	1 096	1 083	1 081	1 084	13 155	1 036	1 020	1 007	998
Carne de caprino	16	18	16	17	15	17	17	18	18	189	18	18	17	17
Carne de ovino	28	32	32	34	32	39	35	37	38	397	43	35	38	37
Carne de porcino	161	179	187	175	205	179	187	159	195	2 059	170	153	147	163
Carne de vacuno	261	248	240	266	255	264	294	268	226	3 030	239	216	222	209
Huevos	268	270	271	270	271	270	270	271	272	3 255	272	276	273	275
Leche	2 681	2 702	2 760	2 767	2 802	2 840	2 905	2 942	2 979	33 397	3 020	2 987	2 979	3 004

FUENTE : Ministerio de Agricultura - Región Lambayeque

ELABORACIÓN : Departamento de Estudios Económicos BCRP - Sede Regional de Piura

**ANEXO 2**

**LAMBAYEQUE: COSECHAS  
(Has)**

CULTIVOS	2008									2008	2009			
	ABR	MAY	JUN	JUL	AGO	SEP	OCT	NOV	DIC	ENE-DIC	ENE	FEB	MAR	ABR
Algodón	0	0	0	0	0	0	0	0	0	0				
Arroz	110	10 537	23 540	7 267	0	0	0	0	120	44 461	2 474	1 127	140	5 855
Frijol Caupi	133	178	265	626	330	165	511	115	206	2 910	60	163	249	
Maíz Amarillo Duro	905	1 058	877	1 627	2 869	4 213	2 645	2 231	1 848	19 780	1 076	1 015	1 005	1 169
Maíz Amiláceo	427	454	326	477	192	210	197	311	113	3 166	99	86	267	
Maíz Choclo	230	386	278	329	343	400	340	138	336	3 486	272	137	273	
Papa	50	0	0	0	50	60	150	100	70	725	120	90	75	
Trigo	0	0	300	550	300	465	0	1	0	1 616	11	11		
Caña de Azúcar	1 242	913	1 377	1 834	2 132	2 105	2 388	2 278	2 328	20 815	2 244	2 249	2 391	1 954
<b>TOTAL</b>	<b>3 097</b>	<b>13 526</b>	<b>26 963</b>	<b>12 710</b>	<b>6 216</b>	<b>7 618</b>	<b>6 231</b>	<b>5 174</b>	<b>5 021</b>	<b>96 959</b>	<b>6 356</b>	<b>4 878</b>	<b>4 400</b>	<b>8 978</b>

FUENTE : Ministerio de Agricultura - Región Lambayeque.

ELABORACIÓN: Departamento de Estudios Económicos BCRP - Sede Regional Piura

**ANEXO 3**

**LAMBAYEQUE: AREA SEMBRADA  
(Has)**

CULTIVOS	2008										2008	2009			
	ABR	MAY	JUN	JUL	AGO	SEP	OCT	NOV	DIC	AGO-DIC	ENE	FEB	MAR	ABR	
Algodón	0	0	0	0	0	0	20	2 477	1 440	3 937	473	646	0		
Arroz	0	0	0	0	2 284	1 447	50	266	11 293	15 340	33 271	2 865	1 387	2	
Camote	130	313	661	860	143	168	100	104	51	566	67	102	101	231	
Frijol Caupí	475	274	208	371	213	121	84	451	44	913	0	87	223	285	
Frijol G/S	130	172	682	1 036	135	49	50	1 140	60	1 434	60	80	0	84	
Maíz Amarillo Duro	4 056	2 516	1 782	2 470	875	697	803	1 196	796	4 367	809	2 918	2 320	3 024	
Maíz Amiláceo	192	210	197	333	109	78	133	347	312	979	195	568	308	260	
Maíz Choclo	299	363	320	620	191	233	224	141	273	1 062	206	240	285	362	
Menestras	1 016	1 339	2 317	3 223	908	207	157	213	91	1 576	152	460	741	844	
Papa	50	190	120	0	90	190	75	50	60	465	0	0	30	40	
Páprika	74	216	293	84	4	2	0	2	1	9	0	3	6	61	
Piquillo	367	224	337	220	1	119	150	94	0	364	4	2	0	200	
Trigo	375	0	1	0	0	0	0	0	0	0	280	670	825	200	
Yuca	57	97	72	152	30	79	106	116	164	495	195	220	115	136	
Limón	0	0	0	0	0	0	0	0	0	0					
Mango	0	0	0	0	0	0	0	0	0	0					
Otros							420	279	282	981					
<b>TOTAL</b>	<b>7 221</b>	<b>5 914</b>	<b>6 990</b>	<b>9 369</b>	<b>4 983</b>	<b>3 390</b>	<b>2 372</b>	<b>6 876</b>	<b>14 867</b>	<b>32 488</b>	<b>35 712</b>	<b>8 861</b>	<b>6 341</b>	<b>5 729</b>	

FUENTE: Dirección Regional de Agricultura de Piura

ELABORACIÓN: BCRP, Sede Regional Piura - Dpto. de Estudios Económicos

**ANEXO 4**

**LAMBAYEQUE: PRODUCCIÓN PESQUERA  
(T.M.)**

	2008										2008	2009			
	ABR	MAY	JUN	JUL	AGO	SEP	OCT	NOV	DIC	ENE-DIC	ENE	FEB	MAR	ABR	
BONITO	348	90	20	474	696	77	36	37	643	5 082	626	691	100	33	
CABALLA	102	0	15	19	79	153	197	8	77	845	78	1	5	120	
CABRILLA	1	0	0	0	0	0	1	10	6	28	1	1	16	3	
CACHEMA	18	2	52	40	3	6	6	35	31	242	30	33	18	11	
COJINOVA	0	0	0	0	0	0	0	0	0	0					
JUREL	28	0	0	0	0	0	0	1	13	47					
LENGUADO	0	0	0	0	0	0	0	1	1	3	1				
LISA	66	24	5	8	47	16	34	33	277	1 040	56	550	68	20	
LORNA	8	0	0	6	10	2	40	54	6	154	8	8	13	2	
RAYA	5	8	10	11	4	4	2	5	9	77	20	11	15	15	
SARDINA	0	0	0	0	0	0	0	0	0	0					
SUCO	53	4	1	5	1	1	1	4	16	259	41	25	36	5	
TOLLO	20	7	9	4	3	8	4	4	9	185	33	52	47	27	
BAGRE	2	4	4	9	2	3	1	1	0	33		1	4	6	
OTROS	7	10	14	20	42	26	96	49	95	634	53	33	18	20	
<b>TOTAL</b>	<b>658</b>	<b>150</b>	<b>129</b>	<b>596</b>	<b>888</b>	<b>296</b>	<b>417</b>	<b>240</b>	<b>1 182</b>	<b>8 628</b>	<b>947</b>	<b>1 407</b>	<b>340</b>	<b>262</b>	

FUENTE : Dirección del Ministerio de Pesquería Lambayeque

ELABORACION: BCRP. Sede Regional Piura. Departamento de Estudios Económicos

**ANEXO 5**

**LAMBAYEQUE: PRODUCCIÓN MANUFACTURERA**  
(Índice de volumen físico : 1998 = 100)

DESCRIPCIÓN	2008									2008	2009			
	ABR	MAY	JUN	JUL	AGO	SEP	OCT	NOV	DIC	ENE-DIC	ENE	FEB	MAR	ABR
<b>Manufactura Primaria</b>	<b>96.6</b>	<b>97.7</b>	<b>107.4</b>	<b>146.0</b>	<b>191.5</b>	<b>169.2</b>	<b>194.1</b>	<b>184.9</b>	<b>167.8</b>	<b>142.6</b>	<b>154.9</b>	<b>151.2</b>	<b>163.5</b>	<b>139.0</b>
Azúcar	96.6	97.7	107.4	146.0	191.5	169.2	194.1	184.9	167.8	142.5	154.9	151.2	163.5	139.0
<b>Manufactura No Primaria</b>	<b>76.5</b>	<b>90.3</b>	<b>75.7</b>	<b>93.9</b>	<b>103.2</b>	<b>101.8</b>	<b>129.2</b>	<b>99.1</b>	<b>109.6</b>	<b>94.0</b>	<b>114.2</b>	<b>99.6</b>	<b>75.5</b>	<b>95.3</b>
Arroz envasado	90.2	103.4	89.9	116.1	124.2	125.1	163.3	126.9	139.6	114.2	142.2	122.2	96.5	118.8
Café soluble	35.8	48.3	32.4	32.6	45.0	41.8	41.8	26.9	31.0	36.0	39.4	37.2	14.6	29.2
Jugos de fruta	32.2	80.5	247.9	211.6	325.1	151.3	0.1	6.3	12.9	149.5	482.8	251.1	10.8	162.6
Fideos	32.1	41.7	14.2	14.4	37.7	19.8	14.5	3.7	0.0	25.2	0.0	0.0	0.0	15.8
Aceite esencial de limón	93.6	175.0	120.3	43.2	5.9	0.9	0.0	0.0	34.0	77.3	0.0	111.5	90.7	33.6
Cáscara de limón deshidrat.	96.9	194.7	126.6	41.0	6.6	0.5	0.0	0.0	29.0	81.1	0.0	111.9	64.8	39.0
Alcohol etílico	31.8	32.1	21.1	19.5	20.2	19.5	20.3	17.0	24.0	24.1	26.1	19.7	24.0	23.9
<b>TOTAL</b>	<b>83.5</b>	<b>92.9</b>	<b>86.7</b>	<b>112.0</b>	<b>133.8</b>	<b>125.1</b>	<b>151.7</b>	<b>128.8</b>	<b>129.7</b>	<b>110.8</b>	<b>128.3</b>	<b>117.5</b>	<b>105.9</b>	<b>110.4</b>

FUENTE: ENCUESTA A EMPRESAS INDUSTRIALES

ELABORACIÓN: Departamento de Estudios Económicos – BCRP Sede Regional Piura

**ANEXO 6**

**LAMBAYEQUE: PRODUCCIÓN MANUFACTURERA  
(Variación Porcentual)**

DESCRIPCIÓN	2008										2008	2009			
	ABR	MAY	JUN	JUL	AGO	SEP	OCT	NOV	DIC	ENE-DIC	ENE	FEB	MAR	ABR	
<b>Manufactura Primaria</b>	<b>111.1</b>	<b>20.8</b>	<b>-19.8</b>	<b>6.6</b>	<b>31.0</b>	<b>9.1</b>	<b>19.3</b>	<b>47.1</b>	<b>2.3</b>	<b>25.5</b>	<b>8.5</b>	<b>45.2</b>	<b>49.7</b>	<b>43.8</b>	
Azúcar	111.1	20.8	-19.8	6.6	31.0	9.1	19.3	47.1	2.3	25.5	8.5	45.2	49.7	43.8	
<b>Manufactura No Primaria</b>	<b>-13.0</b>	<b>2.7</b>	<b>-15.7</b>	<b>4.6</b>	<b>15.0</b>	<b>11.9</b>	<b>48.1</b>	<b>12.6</b>	<b>60.1</b>	<b>9.9</b>	<b>26.0</b>	<b>16.6</b>	<b>14.9</b>	<b>24.5</b>	
Arroz envasado	-10.2	1.3	-13.1	13.0	12.5	10.4	61.0	20.1	75.2	13.8	30.8	23.7	28.9	31.8	
Café soluble	-17.2	23.6	-30.3	-14.7	178.1	97.4	-6.0	-29.4	-13.4	7.6	49.8	23.7	-58.7	-18.4	
Maracuyá en jugo	-88.9	-78.0	8.3	-57.5	-36.1	-50.3	-100.0	-97.3	-93.9	-57.4	328.6	-52.9	-95.7	405.1	
Fideos	-53.9	-11.6	-67.0	-80.6	-17.0	-20.3	-26.2	-86.0	-100.0	-46.5	-100.0	-100.0	-100.0	-50.8	
Aceite esencial de limón	28.3	96.9	3.5	-43.3	-84.9	-97.6	-100.0	-100.0	-30.0	-11.7	-100.0	-23.4	-9.6	-64.1	
Cáscara de limón deshidrat.	-0.6	93.3	16.6	-41.1	-81.4	-98.5	-100.0	-100.0	-36.6	-16.0	-100.0	-29.5	-33.1	-59.8	
Alcohol etílico	12.1	-27.1	-50.4	-56.2	-57.3	-51.2	-56.0	-57.1	-38.6	-43.4	-29.6	-10.1	-4.5	-24.6	
<b>TOTAL</b>	<b>13.8</b>	<b>8.6</b>	<b>-17.5</b>	<b>5.5</b>	<b>22.4</b>	<b>10.6</b>	<b>33.8</b>	<b>27.5</b>	<b>27.8</b>	<b>16.3</b>	<b>18.1</b>	<b>27.8</b>	<b>31.2</b>	<b>32.2</b>	

FUENTE: ENCUESTA A EMPRESAS INDUSTRIALES

ELABORACIÓN: Departamento de Estudios Económicos – BCRP Sede Regional Piura

**ANEXO 7**

**EMPLEO FORMAL URBANO EN EMPRESAS DE 10 Y MÁS TRABAJADORES  
EN LA CIUDAD DE LAMBAYEQUE POR SECTORES ECONÓMICOS  
(Variación porcentual con respecto al mismo mes año anterior)**

AÑO	MES	Comercio	Extractivo	Industria	Servicios	Transp y Comunic.	Total
<b>2007</b>	JUN	15	- 2	- 3	1	18	2
	JUL	17	1	- 6	4	6	2
	AGO	16	2	- 9	6	29	1
	SEP	21	1	- 6	5	4	21
	OCT	15	13	33	24	5	14
	NOV	25	9	- 5	3	4	3
	DIC	23	7	- 2	6	5	5
<b>2008</b>	ENE	21	2	- 3	26	9	9
	FEB	24	10	- 3	14	14	7
	MAR	26	12	3	9	16	9
	ABR	26	10	7	2	10	9
	MAY	27	10	11	8	13	12
	JUN	25	6	20	12	11	16
	JUL	25	2	17	11	16	15
	AGO	23	4	23	10	18	17
	SEP	17	7	19	4	18	12
	OCT	16	7	23	8	30	16
	NOV	66	2	19	28	57	30
	DIC	8	0	6	11	23	8
<b>2009</b>	ENE	7	4	10	9	23	9
	FEB	4	- 5	14	4	17	8
	MAR	3	- 7	9	5	18	6
	ABR	5	- 6	2	10	23	6

FUENTE: MTPE-DNPEFP- Encuesta Nacional de Variación Mensual del Empleo en empresas de 10 y más trabajadores de la actividad privada.

ELABORACION: BCRP. Sede Regional Piura. Departamento de Estudios Económicos

Nota: La información corresponde al primer día de cada mes.

ANEXO 8

LAMBAYEQUE: EXPORTACIONES FOB POR GRUPOS DE PRODUCTO 1/  
(US\$)

TIPO	2008									2008	2009			
	ABR	MAY	JUN	JUL	AGO	SEP	OCT	NOV	DIC	ENE-DIC	ENE	FEB	MAR	ABR
<b>I. PRODUCTOS TRADICIONALES</b>	<b>1 058</b>	<b>5 676</b>	<b>10 761</b>	<b>18 696</b>	<b>25 684</b>	<b>30 194</b>	<b>30 194</b>	<b>21 603</b>	<b>12 292</b>	<b>158 707</b>	<b>2 093</b>	<b>2 948</b>	<b>958</b>	<b>677</b>
Agrícolas	1 058	5 676	10 761	18 696	25 684	30 194	30 194	21 603	12 292	158 707	2 093	2 948	958	677
<b>II. PRODUCTOS NO TRADICIONALES</b>	<b>6 220</b>	<b>5 142</b>	<b>6 440</b>	<b>6 530</b>	<b>10 149</b>	<b>5 835</b>	<b>9 356</b>	<b>11 233</b>	<b>8 131</b>	<b>90 897</b>	<b>7 593</b>	<b>8 367</b>	<b>9 357</b>	<b>7 352</b>
Agropecuarios	5 118	5 121	5 457	6 447	9 513	5 813	9 165	11 180	8 077	87 345	7 590	7 690	7 833	7 092
Químicos	684	0	962	18	620	0	150	40	0	2 813	0	150	339	254
Otros Productos No Tradicionales	418	21	21	42	16	22	41	13	55	739	3	528	1 185	7
<b>TOTAL EXPORTACIONES</b>	<b>7 277</b>	<b>10 818</b>	<b>17 202</b>	<b>25 227</b>	<b>35 833</b>	<b>36 029</b>	<b>39 550</b>	<b>32 836</b>	<b>20 423</b>	<b>249 604</b>	<b>9 686</b>	<b>11 315</b>	<b>10 315</b>	<b>8 029</b>

1/ Cifras preliminares

FUENTE : SUNAT

ELABORACIÓN: BCRP, Sede Regional Piura, Departamento de Estudios Económicos



**ANEXO 9**

**LAMBAYEQUE: EXPORTACIONES DE PRODUCTOS TRADICIONALES 1/  
(Miles de US\$)**

TIPO	2008									2008	2009			
	ABR	MAY	JUN	JUL	AGO	SEP	OCT	NOV	DIC	ENE-DIC	ENE	FEB	MAR	ABR
<b>AGRICOLAS</b>	<b>1 058</b>	<b>5 676</b>	<b>10 761</b>	<b>18 696</b>	<b>25 684</b>	<b>30 194</b>	<b>30 194</b>	<b>21 603</b>	<b>12 292</b>	<b>158 707</b>	<b>2 093</b>	<b>2 948</b>	<b>958</b>	<b>677</b>
Azúcar														
Volúmen (TM)	0	0	119	150	0	7 948	7 948	0	0	8 218	31	2 422	258	0
Valor(Miles US\$)	0	0	10	14	0	2 843	2 843	0	0	2 866	3	964	45	90
Café														
Volúmen (TM)	326	1 929	3 602	6 238	8 573	9 023	9 023	7 502	4 692	52 516	1 125	761	328	0
Valor(Miles US\$)	1 058	5 676	10 752	18 683	25 684	27 351	27 351	21 603	12 292	155 841	2 091	1 984	913	588
<b>TOTAL</b>	<b>1 058</b>	<b>5 676</b>	<b>10 761</b>	<b>18 696</b>	<b>25 684</b>	<b>30 194</b>	<b>30 194</b>	<b>21 603</b>	<b>12 292</b>	<b>158 707</b>	<b>2 093</b>	<b>2 948</b>	<b>958</b>	<b>677</b>

1/ Cifras preliminares

FUENTE: SUNAT

ELABORACIÓN: BCRP, Sede Regional Piura. Departamento de Estudios Económicos

ANEXO 10

LAMBAYEQUE: EXPORTACIONES DE PRODUCTOS NO TRADICIONALES 1/  
(Miles de US\$)

TIPO	2008									2008	2009			
	ABR	MAY	JUN	JUL	AGO	SEP	OCT	NOV	DIC	ENE-DIC	ENE	FEB	MAR	ABR
<b>AGROPECUARIOS</b>	<b>5 118</b>	<b>5 121</b>	<b>5 457</b>	<b>6 447</b>	<b>9 513</b>	<b>5 813</b>	<b>9 165</b>	<b>11 180</b>	<b>8 077</b>	<b>87 345</b>	<b>7 590</b>	<b>7 690</b>	<b>7 833</b>	<b>7 092</b>
Cereales y sus preparaciones	46	100	452	1 863	1 044	71	9	1 489	879	6 203	742	1 846	891	1 056
<b>Frutas</b>	<b>1 052</b>	<b>588</b>	<b>765</b>	<b>516</b>	<b>489</b>	<b>291</b>	<b>407</b>	<b>688</b>	<b>632</b>	<b>10 944</b>	<b>1 380</b>	<b>1 148</b>	<b>1 543</b>	<b>1 272</b>
Bananas	49	1	0	12	0	0	0	0	0	152	0	0	0	0
Corteza de Limón	262	195	259	0	125	0	0	24	49	1 590	263	223	270	181
Jugos de frutas	399	182	160	285	310	125	0	35	49	2 806	624	479	297	685
Mangos	252	146	194	50	0	68	72	6	172	3 732	426	324	787	197
Palmitos	0	0	0	0	0	0	0	0	0	0	0	0	0	0
Paltas	0	2	2	2	0	0	0	2	2	11	1	0	0	57
Resto	89	63	151	168	54	99	335	621	361	2 655	66	122	190	153
<b>Legumbres</b>	<b>3 369</b>	<b>3 916</b>	<b>3 252</b>	<b>3 202</b>	<b>6 799</b>	<b>4 208</b>	<b>7 520</b>	<b>7 793</b>	<b>4 721</b>	<b>57 797</b>	<b>5 124</b>	<b>3 648</b>	<b>4 191</b>	<b>3 968</b>
Alcachofas	3	3	0	12	5	3	26	0	0	323	53	91	76	71
Cebolla	0	0	0	0	32	94	0	29	0	155	0	0	0	0
Esparragos	95	2	44	29	173	139	90	0	0	831	0	53	66	136
Frijoles	903	923	884	1 354	2 279	1 654	3 238	4 298	2 262	21 215	1 458	1 025	940	578
Pallares	43	0	10	25	287	162	190	261	176	1 696	0	0	0	0
Resto de legumbres	2 326	2 987	2 313	1 782	4 022	2 156	3 975	3 205	2 284	33 575	3 612	2 479	3 108	3 183
<b>Vegetales diversos</b>	<b>349</b>	<b>192</b>	<b>142</b>	<b>337</b>	<b>231</b>	<b>377</b>	<b>334</b>	<b>572</b>	<b>1 136</b>	<b>4 319</b>	<b>207</b>	<b>793</b>	<b>642</b>	<b>360</b>
Resto de Productos agropecuario	0	1	0	2	4	1	2	3	0	18	1	0	0	2
Té, café, cacao y escencias	301	324	846	526	947	865	893	634	708	8 064	137	254	567	434
Maderas y Papeles	23	0	0	0	0	0	0	0	0	24	0	0	0	0
Metal-mecánico	0	0	10	37	0	0	0	1	23	79	0	0	0	0
<b>MINERIA NO METALICA</b>	<b>182</b>	<b>16</b>	<b>11</b>	<b>3</b>	<b>10</b>	<b>1</b>	<b>0</b>	<b>5</b>	<b>15</b>	<b>274</b>	<b>0</b>	<b>0</b>	<b>0</b>	<b>7</b>
<b>QUÍMICOS</b>	<b>684</b>	<b>0</b>	<b>962</b>	<b>18</b>	<b>620</b>	<b>0</b>	<b>150</b>	<b>40</b>	<b>0</b>	<b>2 813</b>	<b>0</b>	<b>150</b>	<b>339</b>	<b>254</b>
Otros No Tradicionales	187	1	0	0	0	3	0	0	0	242	3	10	0	0
Sidero-metalúrgico y joyería	26	2	0	0	6	1	1	0	1	39	0	0	0	0
Textil	0	1	0	2	0	17	39	7	16	82	0	518	1 185	0
<b>TOTAL</b>	<b>6 220</b>	<b>5 142</b>	<b>6 440</b>	<b>6 507</b>	<b>10 149</b>	<b>5 835</b>	<b>9 356</b>	<b>11 233</b>	<b>8 131</b>	<b>90 897</b>	<b>7 593</b>	<b>8 367</b>	<b>9 357</b>	<b>7 352</b>

1/Cifras preliminares

FUENTE: SUNAT

ELABORACIÓN: BCRP, Sede Regional Piura. Departamento de Estudios Económicos

ANEXO 11

LAMBAYEQUE: EXPORTACIONES FOB POR BLOQUE ECONÓMICO Y PAISES  
(US\$)

BLOQUE ECONOMICO	2008									2008	2009			
	ABR	MAY	JUN	JUL	AGO	SEP	OCT	NOV	DIC	ENE-DIC	ENE	FEB	MAR	ABR
<b>I. AMÉRICA</b>	<b>4 497 891</b>	<b>5 238 149</b>	<b>7 361 992</b>	<b>8 188 622</b>	<b>15 566 986</b>	<b>10 663 586</b>	<b>18 418 661</b>	<b>17 364 752</b>	<b>10 359 369</b>	<b>113 921 454</b>	<b>5 800 877</b>	<b>7 921 214</b>	<b>7 419 327</b>	<b>5 544 931</b>
<b>TLCAII</b>	3 030 088	4 323 645	6 326 823	5 221 814	12 753 253	9 215 554	16 443 282	13 077 360	7 124 833	90 177 802	3 668 049	3 509 671	3 608 698	2 924 448
Canadá	275 742	574 531	670 608	445 338	1 158 242	476 135	2 076 681	733 152	226 944	7 423 281	271 941	469 802	199 180	229 566
Estados Unidos	2 754 346	3 702 398	5 591 907	4 729 860	11 286 790	8 629 656	13 748 232	11 884 402	6 574 332	80 402 165	3 396 108	3 039 869	3 409 519	2 645 346
México		46 716	64 307	46 616	308 222	109 764	618 369	459 805	323 557	2 352 356				49 537
<b>CAII</b>	509 392	16 285	424 612	1 840 629	1 104 830	182 287	85 036	1 673 030	1 021 120	7 194 247	737 848	2 667 402	2 729 009	1 474 651
Bolivia				20 254	0 409	75 000	33 878	78 400	23 741	231 682				71 680
Colombia	91 700		393 884	1 767 391	973 483	103 100		1 526 760	874 432	5 798 410	732 708	1 844 061	939 978	1 039 440
Ecuador	17 192	16 285	30 727	52 984	34 962	4 187	51 158	67 870	107 349	572 293	5 140	305 772	645 031	363 532
Venezuela	400 500				95 977				15 598	591 862		517 570	1 144 000	
<b>MERCOSUR</b>	45 156	172 460	73 886	150 579	399 598	155 484	346 573	136 645	162 111	2 232 921	183 875	222 683	97 191	91 719
Argentina		172 460	50 981	150 579	355 703	155 484	346 573	136 645	162 111	2 034 401	183 830	222 683	97 191	91 719
Brasil	45 156									131 720	45			
Paraguay						0				0				
Uruguay			22 905		43 895					66 800				
<b>CHILE</b>	313 634	209 833	152 017	357 556	246 883	422 004	379 105	630 740	1 173 277	4 536 021	265 343	535 581	400 463	225 739
<b>RESTO DE AMÉRICA</b>	599 621	515 926	384 655	618 045	1 062 421	688 257	1 164 666	1 846 977	878 028	9 780 463	875 736	940 691	538 664	786 932
Panamá	23 656	74 077	21 727	67 153	170 504	138 048	150 816	346 378	130 171	1 238 846	70 026	45 185	45 302	41 441
Resto de América	575 965	441 849	362 928	550 892	891 917	550 209	1 013 850	1 500 599	747 857	8 541 618	805 710	895 506	493 362	745 491
<b>II. EUROPA</b>	<b>2 053 467</b>	<b>4 576 275</b>	<b>8 796 752</b>	<b>15 048 083</b>	<b>16 660 707</b>	<b>14 415 083</b>	<b>19 028 943</b>	<b>13 770 832</b>	<b>8 942 970</b>	<b>117 463 484</b>	<b>3 382 590</b>	<b>2 863 899</b>	<b>2 532 551</b>	<b>2 058 481</b>
<b>UNIÓN EUROPEA</b>	2 053 467	4 576 275	8 679 500	14 966 568	16 660 707	14 390 723	18 785 872	13 693 347	8 942 970	116 919 801	3 368 319	2 863 899	2 493 416	2 045 231
Alemania	250 368	2 248 122	4 334 789	8 897 172	10 787 933	9 399 487	13 495 826	8 688 413	4 004 874	66 414 798	507 730	520 687	554 400	458 286
Bélgica	181 563	605 249	511 988	1 967 468	1 215 475	2 494 857	2 455 871	1 580 517	180 613	12 326 765	368 468	775 464	180 697	121 634
España	464 277	439 500	513 284	180 985	1 116 190	1 000 658	849 132	359 775	832 555	7 890 520	694 147	188 084	418 001	431 217
Francia	17 478	19 166	54 620	47 808	43 472	40 074	112 654	150 307	71 492	877 927	127 318	4 626	4 651	50 000
Italia	179 369	47 438	1 368 576	2 001 318	1 357 710	82 037	164 752	714 051	976 252	7 531 055	373 418		146 426	26 373
Países Bajos	595 416	255 785	459 584	526 318	883 044	737 144	521 691	501 518	354 259	7 147 320	842 136	662 728	808 200	484 731
Resto de Unión Europea	364 997	872 983	1 436 658	740 555	1 187 083	636 466	766 625	1 272 115	2 277 916	12 604 732	455 102	693 871	381 042	472 990
SUIZA		88 031		604 943	69 800		419 322	426 652	245 009	2 126 684		18 438		
RESTO DE EUROPA	0	0	117 252	81 515	0	24 360	243 071	77 485	0	543 683	14 271		39 135	13 249
<b>III. ASIA</b>	<b>591 521</b>	<b>914 523</b>	<b>874 848</b>	<b>1 714 215</b>	<b>3 394 087</b>	<b>1 571 605</b>	<b>1 923 519</b>	<b>1 596 765</b>	<b>893 787</b>	<b>15 405 980</b>	<b>258 411</b>	<b>286 528</b>	<b>160 045</b>	<b>270 788</b>
Corea del Sur				759 237	1 643 742	610 079	925 131	467 052	518 263	4 923 505				
Japón	75 606	496 772	436 178	163 357	449 750	197 483	59 326	271 150	44 951	2 504 907	201 833	247 601	79 380	219 855
Resto de Asia	515 914	417 751	438 671	791 622	1 300 595	764 042	939 062	858 562	330 573	7 977 569	56 578	38 927	80 665	50 933
<b>IV. AFRICA</b>	0	0	0							<b>73 994</b>	<b>175 824</b>	<b>137 425</b>	<b>72 170</b>	<b>20 936</b>
<b>V. OCEANÍA</b>	134 342	89 181	168 260	<b>252 048</b>	<b>211 170</b>	<b>664 334</b>	<b>178 378</b>	<b>103 431</b>	<b>153 214</b>	<b>2 637 150</b>	<b>106 713</b>	<b>171 032</b>	<b>181 910</b>	<b>95 921</b>
<b>TOTAL</b>	<b>7 277 221</b>	<b>10 818 127</b>	<b>17 201 852</b>	<b>25 202 969</b>	<b>35 832 950</b>	<b>27 314 607</b>	<b>39 549 501</b>	<b>32 835 780</b>	<b>20 423 334</b>	<b>249 603 892</b>	<b>9 686 016</b>	<b>11 314 843</b>	<b>10 314 768</b>	<b>8 029 325</b>

1/ Cifras preliminares

FUENTE: SUNAT

ELABORACION: BCRP. Sede Regional Piura. Departamento de Estudios Económicos

ANEXO 12

LAMBAYEQUE: INGRESOS CORRIENTES DEL GOBIERNO CENTRAL 1/  
(Miles de nuevos soles)

	2008										2008	2009			
	ABR	MAY	JUN	JUL	AGO	SEP	OCT	NOV	DIC	ENE-DIC	ENE	FEB	MAR	ABR	
<b>I. Ingresos Tributarios</b>	<b>19 404</b>	<b>24 007</b>	<b>21 448</b>	<b>21 039</b>	<b>19 372</b>	<b>19 548</b>	<b>22 789</b>	<b>20 134</b>	<b>20 142</b>	<b>249 381</b>	<b>24 312</b>	<b>21 059</b>	<b>22 882</b>	<b>24 043</b>	
1. Impuesto a la Renta	9 601	9 171	8 980	9 207	8 439	8 925	9 106	9 189	9 908	111 234	11 448	9 101	12 156	11 588	
.Personas Naturales	2 163	1 821	1 821	1 950	1 821	1 926	2 179	1 917	2 225	23 350	2 620	1 822	1 891	2 294	
.Personas Jurídicas	4 873	4 894	5 829	6 426	5 985	6 345	6 419	6 787	7 233	72 704	8 651	6 942	6 449	5 051	
.Regularización	2 565	2 456	1 330	831	633	654	507	485	450	15 180	177	337	3 817	4 243	
2. Impuesto a la Importación	1		2	1	2	1	1	2	2	16	1	1	1	1	
3. Impuesto a la Prod. y Cons.	6 984	12 668	10 108	9 713	8 762	8 015	11 604	8 966	8 104	113 421	11 578	10 613	9 071	9 496	
I.G.V.	6 925	10 958	9 946	9 595	8 647	7 882	11 461	8 780	8 036	110 292	11 418	10 470	9 021	9 411	
.Operaciones Internas	6 919	7 225	9 475	9 591	8 641	7 876	11 456	8 771	8 028	106 027	11 411	10 466	9 015	9 406	
.Operaciones Externas	6	3 733	471	4	6	6	4	9	7	4 265	6	4	6	5	
I.S.C.	59	1 710	162	118	115	133	144	186	68	3 129	160	143	51	85	
4. Otros	2 818	2 167	2 359	2 119	2 170	2 608	2 078	1 978	2 128	24 710	1 285	1 344	1 653	2 958	
<b>II. Ingresos No Tributarios</b>	<b>20</b>	<b>12</b>	<b>14</b>	<b>18</b>	<b>16</b>	<b>11</b>	<b>11</b>	<b>5</b>	<b>15</b>	<b>178</b>	<b>10</b>	<b>12</b>	<b>18</b>	<b>14</b>	
<b>TOTAL</b>	<b>19 424</b>	<b>24 019</b>	<b>21 462</b>	<b>21 058</b>	<b>19 388</b>	<b>19 559</b>	<b>22 800</b>	<b>20 140</b>	<b>20 157</b>	<b>249 558</b>	<b>24 322</b>	<b>21 071</b>	<b>22 899</b>	<b>24 058</b>	

1/ En Términos Reales

FUENTE: SUNAT

ELABORACION: BCRP. Sede Regional Piura. Departamento de Estudios Económicos

ANEXO 13

LAMBAYEQUE: DEPÓSITOS Y OBLIGACIONES DEL SISTEMA FINANCIERO

	2008									2009			
	ABR	MAY	JUN	JUL	AGO	SEP	OCT	NOV	DIC	ENE	FEB	MAR	ABR
<b>I. SISTEMA BANCARIO</b>	<b>614 917</b>	<b>613 076</b>	<b>633 284</b>	<b>633 775</b>	<b>629 878</b>	<b>655 234</b>	<b>687 514</b>	<b>729 345</b>	<b>774 124</b>	<b>771 783</b>	<b>784 748</b>	<b>785 633</b>	<b>762 516</b>
<b>A. BANCO DE LA NACIÓN</b>													
<b>B. EMPRESAS BANCARIAS</b>	<b>614 917</b>	<b>613 076</b>	<b>633 284</b>	<b>633 775</b>	<b>629 878</b>	<b>655 234</b>	<b>687 514</b>	<b>729 345</b>	<b>774 124</b>	<b>771 783</b>	<b>784 748</b>	<b>785 633</b>	<b>762 516</b>
Crédito	248 997	246 257	253 883	251 342	238 001	250 570	268 130	292 824	318 442	310 050	322 102	321 230	309 508
Interbank	48 127	49 829	50 252	53 424	53 999	56 125	61 498	64 783	67 019	71 947	72 289	71 223	74 539
Scotiabank*	86 922	87 636	96 464	94 630	97 020	98 144	104 954	106 726	117 030	114 872	114 459	114 986	112 173
Continental	149 892	148 925	153 011	152 743	154 887	165 432	167 987	178 475	184 106	194 234	191 799	191 291	175 824
Interamericano de Finanzas	42 262	41 082	41 291	42 979	43 502	45 096	43 438	43 976	42 878	45 072	45 435	47 716	47 665
Financiero	18 705	18 568	16 493	16 916	18 833	16 164	17 496	17 571	18 013	18 452	21 399	21 282	25 166
Mi Banco	6 078	6 768	7 178	7 262	8 132	8 457	9 257	10 196	11 530	10 696	10 765	10 919	10 933
Del Trabajo	9 097	8 948	9 102	8 916	9 318	9 384	8 881	8 957	8 967				
Azteca del Perú	1 312	1 455	1 577	1 641	1 948	2 068	2 006	1 841	1 890	1 880	1 940	2 057	1 852
Falabella Perú S.A.	3 526	3 608	4 033	3 921	4 239	3 794	3 867	3 997	4 249	4 579	4 559	4 650	4 509
Banco Ripley S.A.												278	345
<b>II. INSTITUCIONES DE MICRO FINANZA</b>	<b>181 283</b>	<b>182 401</b>	<b>186 277</b>	<b>187 067</b>	<b>191 965</b>	<b>197 351</b>	<b>196 311</b>	<b>196 843</b>	<b>202 416</b>	<b>209 427</b>	<b>210 292</b>	<b>211 827</b>	<b>211 275</b>
Caja Municipal de Piura	81 496	80 243	82 511	80 355	81 229	82 758	84 674	84 991	87 761	86 439	86 229	89 183	88 386
Caja Municipal de Sullana	18 331	18 276	18 862	19 601	19 987	20 538	18 702	18 810	19 070	18 071	19 058	18 717	18 807
Caja Municipal de Trujillo	46 340	48 325	48 386	50 602	52 530	54 151	52 028	52 688	54 996	54 762	55 137	55 001	55 905
Caja Municipal de Lima	1 671	1 894	1 832	1 632	1 768	1 789	2 063	2 027	1 699	1 793	1 847	1 786	1 633
Caja Municipal de Paita	762	818	1 118	1 436	1 531	1 906	2 035	2 189	2 662	3 298	3 487	3 509	3 460
Caja Nuestra Gente**	4 019	3 849	4 004	4 040	4 011	4 201	4 083	3 398	3 587	3 754	3 948	4 141	4 163
Caja Rural Señor de Sipán	28 664	28 996	29 564	29 400	30 907	32 009	32 726	32 740	32 641	32 399	32 040	31 560	31 013
Crediscotia Financiera	0	0	0	0	0	0	0	0	0	8 910	8 546	7 929	7 908
<b>TOTAL</b>	<b>796 200</b>	<b>795 477</b>	<b>819 561</b>	<b>820 842</b>	<b>821 843</b>	<b>852 584</b>	<b>883 825</b>	<b>926 188</b>	<b>976 540</b>	<b>981 209</b>	<b>995 039</b>	<b>997 460</b>	<b>973 791</b>
<b>En M/N</b>	<b>489 999</b>	<b>489 701</b>	<b>496 742</b>	<b>514 403</b>	<b>509 684</b>	<b>526 223</b>	<b>520 100</b>	<b>535 686</b>	<b>562 276</b>	<b>554 610</b>	<b>556 817</b>	<b>566 269</b>	<b>554 385</b>
<b>En M/E</b>	<b>306 201</b>	<b>305 776</b>	<b>322 819</b>	<b>306 438</b>	<b>312 159</b>	<b>326 361</b>	<b>363 725</b>	<b>390 502</b>	<b>414 264</b>	<b>430 912</b>	<b>438 223</b>	<b>431 191</b>	<b>419 406</b>

\* Miembro del Grupo Scotiabank

\*\* Mediante Resolución SBS N° 3855-2008 del 25/07/2008 se autorizó la fusión por absorción de la CRAC Nor Perú con la CRAC Cajasur y la EDPYME Crear Tacna bajo la denominación de CRAC Nuestra Gente S.A.A., a partir del 01/08/2008.

Fuente : Superintendencia de Banca y Seguros (SBS)

Elaboración: BCRP. Sede Regional Piura. Departamento de Estudios Económicos

ANEXO 14

LAMBAYEQUE: CRÉDITO DEL SISTEMA FINANCIERO

ENTIDADES FINANCIERAS	2008									2009			
	ABR	MAY	JUN	JUL	AGO	SEP	OCT	NOV	DIC	ENE	FEB	MAR	ABR
<b>I. SISTEMA BANCARIO</b>	<b>1 206 240</b>	<b>1 271 017</b>	<b>1 361 256</b>	<b>1 408 263</b>	<b>1 468 868</b>	<b>1 488 192</b>	<b>1 351 110</b>	<b>1 563 196</b>	<b>1 560 777</b>	<b>1 553 646</b>	<b>1 573 630</b>	<b>1 730 987</b>	<b>1 683 183</b>
<b>A. BANCO DE LA NACIÓN</b>													
<b>B. EMPRESAS BANCARIAS</b>	<b>1 206 240</b>	<b>1 271 017</b>	<b>1 361 256</b>	<b>1 408 263</b>	<b>1 468 868</b>	<b>1 488 192</b>	<b>1 351 110</b>	<b>1 563 196</b>	<b>1 560 777</b>	<b>1 553 646</b>	<b>1 573 630</b>	<b>1 730 987</b>	<b>1 683 183</b>
Crédito	317 990	330 359	362 195	375 249	407 934	419 499	257 775	435 574	444 181	452 443	467 299	471 652	474 249
Interbank	93 897	103 255	112 125	113 626	103 254	104 389	102 278	112 214	113 612	126 699	122 190	123 242	130 045
Scotiabank*	209 975	224 845	236 516	233 688	240 158	243 231	247 978	255 163	261 458	265 166	268 245	419 735	359 798
Continental	326 672	347 312	378 018	409 526	431 748	442 486	456 080	451 931	427 560	429 540	433 742	434 113	438 476
Interamericano de Finanzas	26 611	27 522	26 962	27 092	27 617	27 580	27 187	26 860	25 967	26 051	25 812	24 952	24 569
Del Trabajo	32 455	33 540	34 582	34 528	35 133	22 462	22 031	36 191	36 404	0	0	0	0
Ripley S.A.	0	0	0	41	103	102	2 658	2 781	2 975	3 024	3 066	3 009	2 953
Financiero	105 288	105 745	108 834	108 638	111 730	111 808	112 025	114 687	115 134	117 405	118 801	119 585	118 398
Mi Banco	43 506	45 691	48 148	50 676	53 612	56 921	61 338	64 779	67 685	68 274	69 287	69 506	69 294
Azteca del Perú	1 232	1 830	2 359	2 760	3 188	3 703	4 275	4 926	5 467	5 871	6 277	6 846	7 553
Falabella Perú S.A.	48 612	50 920	51 517	52 439	54 391	56 011	57 485	58 090	60 334	59 173	58 912	58 348	57 848
<b>II. INSTITUCIONES DE MICROFINANZAS</b>	<b>374 812</b>	<b>381 712</b>	<b>398 977</b>	<b>411 436</b>	<b>427 405</b>	<b>439 841</b>	<b>457 892</b>	<b>476 688</b>	<b>487 773</b>	<b>482 645</b>	<b>498 739</b>	<b>500 996</b>	<b>509 684</b>
Caja Municipal de Sullana	50 386	51 810	55 739	59 787	63 171	65 745	68 694	73 063	77 488	77 950	80 100	81 089	84 351
Caja Municipal de Paita	2 885	3 220	3 806	4 265	4 378	4 548	4 924	5 297	5 545	5 718	5 890	6 061	6 322
Caja Municipal de Piura	117 459	120 713	126 610	129 772	136 521	140 356	147 761	154 805	156 623	148 324	157 998	156 903	159 070
Caja Municipal de Trujillo	109 601	113 153	118 815	122 272	125 133	129 106	132 363	135 294	138 049	139 797	141 113	143 387	145 681
Caja Municipal de Lima	4 995	5 607	5 495	5 262	5 179	5 181	5 168	5 356	5 131	4 975	4 890	4 717	4 600
Caja Nuestra Gente*	9 826	9 810	10 163	10 246	10 876	11 677	12 259	12 744	13 231	13 984	14 754	15 458	16 097
Caja Rural Sipán S.A.	21 260	20 383	19 575	19 149	18 942	18 095	18 439	19 187	19 401	19 425	19 212	18 633	18 509
Edpyme Raíz	13 534	14 393	15 687	16 265	17 229	18 306	19 552	20 855	20 789	20 184	21 735	22 119	22 524
Edpyme Solidaridad	4 103	3 861	3 797	4 135	4 243	4 217	4 372	4 359	4 432	4 806	4 993	5 117	4 997
Edpyme Efectiva	6 603	6 708	6 455	6 931	7 107	7 068	7 102	7 256	7 771	7 729	7 645	7 281	7 079
Edpyme Alternativa	34 160	32 052	32 835	33 351	34 626	35 542	37 256	38 473	39 314	39 754	40 409	40 232	40 455
<b>EMPRESAS FINANCIERAS</b>	<b>6 089</b>	<b>6 925</b>	<b>30 081</b>	<b>8 055</b>	<b>12 277</b>	<b>13 139</b>	<b>14 483</b>	<b>16 388</b>	<b>17 896</b>	<b>54 560</b>	<b>55 972</b>	<b>54 152</b>	<b>90 861</b>
Crediscotia Financiera	0	0	0	0	0	0	0	0	0	36 176	36 951	34 622	70 755
EDYFICAR	6 089	6 925	30 081	8 055	8 742	9 624	10 928	12 641	13 754	14 313	14 993	15 552	16 103
FINANCIERA TFC S A	0	0	0	0	3 535	3 515	3 554	3 747	4 142	4 071	4 029	3 979	4 003
<b>TOTAL</b>	<b>1 587 141</b>	<b>1 659 654</b>	<b>1 790 314</b>	<b>1 827 755</b>	<b>1 908 550</b>	<b>1 941 171</b>	<b>1 823 485</b>	<b>2 056 272</b>	<b>2 066 446</b>	<b>2 090 851</b>	<b>2 128 342</b>	<b>2 286 136</b>	<b>2 283 728</b>
<b>En M/N</b>	<b>1 158 409</b>	<b>1 234 141</b>	<b>1 347 170</b>	<b>1 415 836</b>	<b>1 475 407</b>	<b>1 516 000</b>	<b>1 471 180</b>	<b>1 604 012</b>	<b>1 640 194</b>	<b>1 634 471</b>	<b>1 658 377</b>	<b>1 817 681</b>	<b>1 823 516</b>
<b>En M/E</b>	<b>428 731</b>	<b>425 512</b>	<b>443 144</b>	<b>411 919</b>	<b>433 143</b>	<b>425 171</b>	<b>352 305</b>	<b>452 260</b>	<b>426 252</b>	<b>456 380</b>	<b>469 965</b>	<b>468 455</b>	<b>460 212</b>

\* Mediante Resolución SBS N° 3855-2008 del 25/07/2008 se autorizó la fusión por absorción de la CRAC Nor Perú con la CRAC Cajasur y la EDPYME Crear Tacna bajo la denominación de CRAC Nuestra Gente S.A.A., a partir de

Fuente : Superintendencia de Banca y Seguros (SBS)

Elaboración: BCRP. Sede Regional Piura. Departamento de Estudios Económicos

ANEXO 15

LAMBAYEQUE: CARTERA PESADA EN EL SISTEMA FINANCIERO  
(En porcentajes)

ENTIDADES FINANCIERAS	2008									2009			
	ABR	MAY	JUN	JUL	AGO	SEP	OCT	NOV	DIC	ENE	FEB	MAR	ABR
<b>AGROBANCO</b>	13.5	17.8	13.5	12.5	6.9	7.8	7.8	7.8	12.2	12.2	11.1	15.2	15.5
<b>A. BANCA MULTIPLE</b>	<b>2.20</b>	<b>2.10</b>	<b>2.00</b>	<b>2.10</b>	<b>2.00</b>	<b>2.20</b>	<b>2.2</b>	<b>2.25</b>	<b>2.4</b>	<b>2.7</b>	<b>2.9</b>	<b>2.7</b>	<b>2.95</b>
. Crédito	1.80	1.94	1.94	1.94	1.94	1.94	1.94	1.94	1.94	1.94	2.43	2.46	2.64
. Interbank	4.27	4.00	4.32	4.19	4.67	4.20	4.20	4.30	4.30	4.30	4.66	4.60	4.71
. Scotiabank	9.26	9.20	8.28	7.89	7.89	7.89	7.89	7.90	7.90	7.90	8.12	8.12	8.15
. Continental	1.76	1.55	1.12	1.14	1.06	1.11	1.15	1.12	1.21	1.21	1.36	1.19	1.00
. Interamericano	0.87	0.27	0.27	0.47	0.45	0.74	0.75	0.72	1.16	1.16	1.39	1.44	1.47
. Financiero	nd	nd	nd	nd	nd	nd	nd	nd	nd	nd	nd	nd	nd
. MiBanco	1.92	2.03	1.86	1.71	1.71	1.60	1.59	1.65	1.75	1.75	1.86	2.34	2.50
. Del Trabajo	4.47	4.47	3.88	3.79	3.68	3.68	4.23	3.87	3.24	-	-	-	-
<b>B. INSTITUCIONES DE MICROFINANZAS</b>	<b>4.21</b>	<b>4.58</b>	<b>4.00</b>	<b>4.02</b>	<b>4.02</b>	<b>4.61</b>	<b>4.61</b>	<b>4.62</b>	<b>4.71</b>	<b>4.61</b>	<b>4.77</b>	<b>4.85</b>	<b>4.85</b>
. CMAC Piura**	3.95	3.52	3.67	3.17	3.18	3.31	3.31	3.08	2.86	3.06	3.60	3.91	4.56
. CMAC Sullana	5.90	5.95	4.33	6.12	6.02	5.89	5.89	5.93	5.34	5.44	6.59	6.60	6.41
. CMAC Paita	0.00	0.00	0.00	3.32	3.79	3.30	3.30	3.30	2.72	3.42	2.54	2.64	3.08
. CMAC Trujillo	2.43	2.43	3.01	3.01	3.01	3.01	3.01	3.01	3.02	3.02	3.21	3.21	3.20
. Caja Rural Sipán S.A.	5.22	5.69	5.64	6.00	6.31	6.47	6.47	6.19	5.60	6.60	6.65	6.03	6.84
. Caja Nuestra Gente*	2.31	2.77	2.39	2.39	2.12	2.12	2.17	2.17	2.12	2.12	2.52	2.52	2.60
. Edpyme Raiz	nd	nd	nd	nd	nd	nd	nd	nd	nd	nd	nd	nd	nd
. Edpyme Solidaridad	nd	nd	nd	nd	nd	nd	nd	nd	nd	nd	nd	nd	nd
. Edpyme Efectiva	14.33	14.33	14.23	11.23	11.95	10.63	10.62	10.62	11.66	11.86	11.92	13.88	15.80
. Edpyme Alternativa	nd	nd	nd	nd	nd	nd	nd	nd	nd	nd	nd	nd	nd
<b>EMPRESAS FINANCIERAS</b>	1.80	1.20	1.30	1.40	2.50	2.30	2.3	2.3	2.3	3.3	3.4	3.7	3.8
<b>TOTAL</b>	<b>2.60</b>	<b>2.40</b>	<b>2.40</b>	<b>2.40</b>	<b>2.20</b>	<b>2.40</b>	<b>2.40</b>	<b>2.45</b>	<b>2.60</b>	<b>2.90</b>	<b>3.10</b>	<b>2.90</b>	<b>3.00</b>

\* Mediante Resolución SBS N° 3855-2008 del 25/07/2008 se autorizó la fusión por absorción de la CRAC Nor Perú con la CRAC Cajasur y la EDPYME Crear Tacna bajo la denominación de CRAC Nuestra Gente S.A.A., a

FUENTE: SUPERINTENDENCIA DE BANCA Y SEGUROS

ELABORACION: BCRP. Sede Regional Piura. Departamento de Estudios Económicos