



BANCO CENTRAL DE RESERVA DEL PERÚ

SUCURSAL DE PIURA

**SÍNTESIS ECONÓMICA DE AMAZONAS
DICIEMBRE 2009¹**

DEPARTAMENTO ESTUDIOS ECONÓMICOS

¹ En la preparación de este documento intervinieron Mario Alvarado Tabacchi, Rosario Alama Salazar, Bersabeth Palacios Padrón y Kiel Arroyo Labán.

CONTENIDO

RESEÑA INTRODUCTORIA.....	2
I. ACTIVIDAD PRODUCTIVA.....	3
1.1. Producción.....	3
1.1.1 Producción Agropecuaria.....	3
1.1.2. Producción Manufacturera.....	8
1.1.3. Construcción.....	8
1.1.4. Electricidad.....	8
II. SECTOR EXTERNO.....	9
2.1 Exportaciones.....	9
III. FINANZAS PÚBLICAS.....	11
3.1. Gobierno Central.....	11
3.2. Gobierno Regional.....	11
IV. MONEDA Y CRÉDITO.....	13
4.1. Depósitos del Sistema Financiero.....	13
4.2. Crédito del Sistema Financiero.....	14
4.3 Crédito a la pequeña y Microempresa.....	15
V. INFORMACIÓN ESTADÍSTICA.....	16
ANEXO 1: Producción Agropecuaria.....	17
ANEXO 2: Producción Manufacturera (Índice 1994 = 100).....	18
ANEXO 3: Producción Manufacturera (Variaciones Porcentuales).....	19
ANEXO 4: Exportaciones FOB por Grupo de Producto.....	20
ANEXO 5: Exportaciones de Productos Tradicionales.....	21
ANEXO 6: Exportaciones de Productos No Tradicionales.....	22
ANEXO 7: Exportaciones FOB por Bloque Económico y Países.....	23
ANEXO 8: Ingresos Corrientes del Gobierno Central.....	24
ANEXO 9: Depósitos y Obligaciones del Sistema Financiero.....	25
ANEXO 10: Crédito del Sistema Financiero.....	26
ANEXO 11: Cartera Pesada en el Sistema Financiero.....	27
Ficha Técnica.....	28

DIRECCIÓN EN INTERNET

<http://www.bcrp.gob.pe>

RESEÑA INTRODUCTORIA

En el año 2009, el **Indicador de Actividad Económica Regional** de Amazonas creció 4,3 por ciento respecto al año anterior debido al crecimiento de los sectores agropecuario (5,4 por ciento), manufactura (2,4 por ciento), construcción (41,4 por ciento), electricidad (13,4 por ciento), servicios gubernamentales (2,3 por ciento) y servicios financieros (47,0 por ciento).

En el mes bajo análisis, las **exportaciones** del departamento de Amazonas fueron de US\$1,5 millones, superiores en 255,7 por ciento a las de igual período del año anterior; en razón a mayores ventas de café (285,7 por ciento).

En el aspecto fiscal, los **ingresos del Gobierno Central** bordearon los S/.1, 1 millones; es decir, 38,3 por ciento más, en términos reales, respecto de similar mes del 2008. Este desempeño radicó en la mayor recaudación de impuestos a los ingresos (38,4 por ciento de incremento) y del impuesto general a las ventas (227,8 por ciento). En cuanto a los **gastos del Gobierno Regional**, estos se contrajeron en 2,2 por ciento.

Con relación al **sistema financiero**, los **depósitos** aumentaron en 3,3 por ciento y los **créditos** lo hicieron en 22,6 por ciento respecto de diciembre del año pasado. La **mora** se ubicó en un nivel de 4,3 por ciento.

I. ACTIVIDAD PRODUCTIVA

1.1. Producción

En el año 2009, el **Indicador de Actividad Económica Regional** de Amazonas creció 4,3 por ciento respecto al año anterior debido al crecimiento de los sectores agropecuario (5,4 por ciento), manufactura

(2,4 por ciento), construcción (41,4 por ciento), electricidad (13,4 por ciento), servicios gubernamentales (2,3 por ciento) y servicios financieros (47,0 por ciento).

CUADRO Nº 1
INDICADOR DE ACTIVIDAD ECONÓMICA REGIONAL 1/ 2/
(Variación porcentual respecto a similar período del año anterior)

Sectores	Ponderación 3/	2009
		Enero-Diciembre
Agropecuario	39.9	5.4
Agricultura	36.3	5.4
Pecuario	3.6	5.7
Manufactura	12.0	2.4
Primaria	12.0	2.4
No primaria	0.0	0.0
Construcción	1.5	41.4
Electricidad	0.6	13.4
Servicios gubernamentales	12.4	2.3
Servicios financieros	1.8	47.0
TOTAL	68.2	4.3

1/ Es un indicador parcial de la actividad económica de la región que alcanza una cobertura de 68,2 por ciento del valor agregado bruto de la producción regional según cifras del INEI

2/ Actualizado con información al 22 de febrero de 2010.

3/ Corresponde a la estructura productiva de la región para el año 2007 según cifras del INEI. En el caso de los servicios financieros se considera como ponderación el promedio nacional para dicho

Fuente: Ministerio de Agricultura, Ministerio de la Producción, Petroperu, Cementos Pacasmayo, Cementos Selva, SUNAT, MEF-SIAF, SBS.

Elaboración: BCRP, Sucursal Piura

1.1.1. Producción Agropecuaria

En diciembre, la **actividad agropecuaria** creció marginalmente en 0,3 por ciento respecto a análogo mes del año pasado, ante la recuperación del subsector pecuario (9,9

por ciento), que fue contrarrestada, en gran medida, por la menor producción agrícola (-1,9 por ciento). Al cierre del año, el sector creció a una tasa de 5,4 por ciento.

CUADRO Nº 2
VALOR BRUTO DE PRODUCCIÓN AGROPECUARIO
(Variación real 1/)

	DICIEMBRE		ENE - DIC	
	2008	2009	2008	2009
Subsector Agrícola	-3.4	-1.9	0.3	5.4
Subsector Pecuario	12.6	9.9	16.9	5.7
Sector Agropecuario	-2.1	0.3	1.2	5.4

1/ Respecto al mismo mes o período del año anterior

FUENTE: Dirección Regional de Agricultura de Amazonas

ELABORACIÓN: BCRP, Sede Regional Piura - Dpto. de Estudios Económicos

CUADRO Nº 3
PRODUCCIÓN DE PRINCIPALES PRODUCTOS AGRÍCOLAS 1/
(en TM)

CULTIVO	DICIEMBRE			ENERO - DICIEMBRE		
	2008	2009	Var. %	2008	2009	Var. %
Arroz	11 739	6 895	-41.3	309 726	316 216	2.1
Cacao	56	75	34.3	1 962	2 883	47.0
Café	0	0	n.d.	31 084	31 256	0.6
Frijol G/S	90	87	-3.6	4 251	4 782	12.5
Limón	505	652	29.0	6 035	7 332	21.5
Maíz Amarillo Duro	217	345	59.5	25 795	31 270	21.2
Maíz Amiláceo	37	18	-51.7	4 724	5 658	19.8
Naranja	176	250	41.9	4 369	5 258	20.3
Papa	5 414	4 518	-16.5	85 019	83 543	-1.7
Pastos	217 349	227 099	4.5	2 685 202	2 696 473	0.4
Piña	509	491	-3.5	8 526	8 388	-1.6
Plátano	11 477	12 260	6.8	141 737	142 934	0.8
Yuca	15 214	14 736	-3.1	176 622	166 807	-5.6

1/ Cifras preliminares

FUENTE: Dirección Regional de Agricultura de Amazonas

ELABORACIÓN: BCRP, Sede Regional Piura - Dpto. de Estudios Económicos

En este mes, la caída del subsector agrícola obedeció a una menor producción de arroz (41,3 por ciento), atribuible a menores siembras en julio inducidas por la caída en

el precio del cereal. Sin embargo, la expansión de los pastos cultivados (4,5 por ciento) revirtió en buena medida dicho comportamiento adverso.

Gráfico Nº1

Producción de Arroz Cáscara (miles TM)

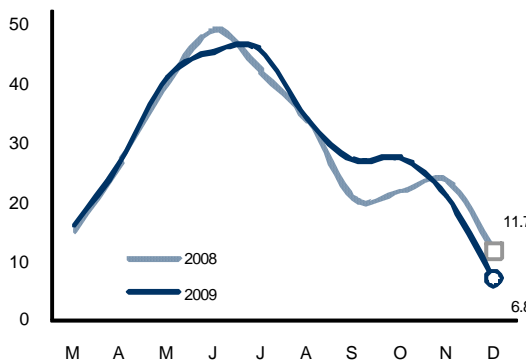

Fuente: OIA Amazonas Elab.: BCRP Piura - Est. Económicos

Gráfico Nº 2

Producción de Yuca (miles TM)

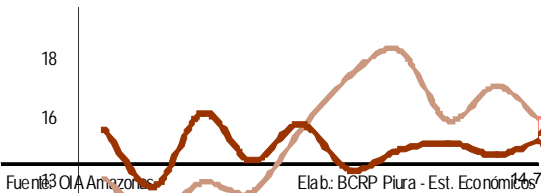

Fuente: OIA Amazonas Elab.: BCRP Piura - Est. Económicos

GRÁFICO N° 3
PARTICIPACIÓN EN EL VBP AGRÍCOLA
(ENERO - DICIEMBRE 2009)

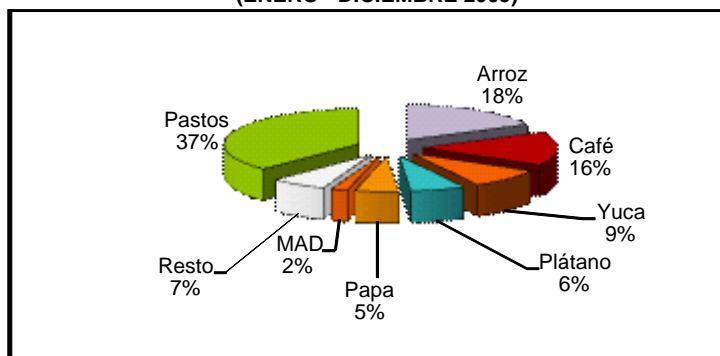

ELABORACIÓN: BCRP Sede Regional Piura. Dpto de Estudios Económicos

En este mes, los **precios en chacra** siguen mostrando comportamientos mixtos con relación a similar período del año anterior. Los cultivos cuyos precios descendieron de manera notable fueron el limón (-47,6 por ciento), papa (-29,4 por ciento) y arroz (-23,1 por ciento), habida cuenta de que en

diciembre del año anterior se observaron niveles atípicamente altos de las cotizaciones respectivas. En contraste, ningún cultivo, excepto el cacao, observó un repunte significativo de su precio. El caso del cacao se explica por un favorable desempeño del mercado externo.

CUADRO N° 4
PRECIOS EN CHACRA DE PRINC. CULTIVOS
(Nuevos soles por Kg.)

Cultivos	DICIEMBRE		Var. %
	2008	2009	
Arroz	0.92	0.71	-23.1
Cacao	5.36	5.71	6.5
Café	n.c.	n.c.	n.c.
Frijol g/s	2.04	2.15	5.4
Limón Sutil	1.15	0.60	-47.6
Maíz Amiláceo	0.86	0.85	-1.6
Maíz Amarillo Duro	0.82	0.80	-2.3
Maíz Choclo	0.75	0.67	-10.3
Naranja	0.35	0.36	4.3
Plátano	0.47	0.47	-1.3
Papa	0.87	0.62	-29.4
Piña	0.75	0.77	2.1
Yuca	0.50	0.51	2.0

GRAFICO N° 4
Precio en Chacra de Yuca (S/. x kg)

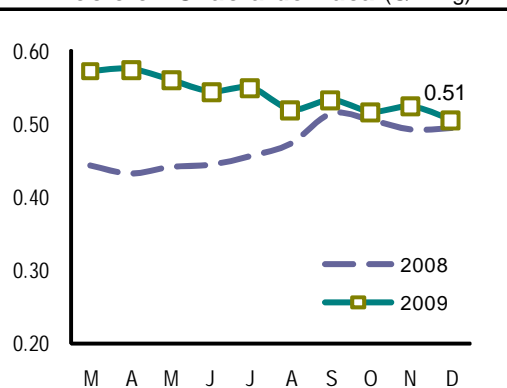

Fuente: OIA - Amazonas Elab.: BCRP - Sede Reg. Piura

FUENTE: Dirección Regional de Agricultura de Amazonas

ELABORACIÓN: BCRP, Sede Regional Piura - Dpto. Est. Econ.

CUADRO 5
CAUDAL DE RÍOS
(m³/seg.)

Reservorios	DICIEMBRE		Var. %
	2008	2009	
Utcubamba ^{1/}	67.1	119.9	78.5

^{1/} Caudal promedio del mes

FUENTE: Dirección Regional de Agricultura de Amazonas

ELABORACIÓN: BCRP Sede Regional Trujillo. Dpto Est. Económicos

El caudal del río Utcubamba creció en 78,5 por ciento respecto al registro de diciembre de 2008, pese a lo cual las siembras de cultivos transitorios se contrajeron en 3,8 por ciento. Esto se explica porque en las partes altas, casi todos los cultivos cuyas

siembras dependen de las lluvias (secano) mostraron descensos dado el déficit hídrico que afronta la región; en particular, la instalación de maíz amiláceo se contrajo en 11,0 por ciento y la de papa, en 25,3 por ciento.

CUADRO Nº 6
SUPERFICIE SEMBRADA 1/
(Has)

CULTIVO	DICIEMBRE		CAMPAÑA AGRÍCOLA 2/	
	2008	2009	2007/2008	2008/2009
CULTIVOS TRANSITORIOS	12,947	12,453	44,883	41,272
Arroz	5,574	5,539	15,076	15,033
Frijol G/S	1,807	1,755	6,750	6,276
Maíz Amarillo Duro	1,990	1,983	6,540	5,614
Maíz Amiláceo	1,795	1,598	6,547	5,670
Maíz Choclo	227	119	1,014	712
Olluco	65	37	260	251
Papa	509	380	2,298	1,761
Yuca	882	904	5,369	5,224
Otros	99	139	1,032	732
CULTIVOS PERMANENTES	156	196	296	438
Café	6	155	88	306
Caña de Azúcar	3	1	21	3
Plátano	147	40	187	129
Total	13,103	12,649	45,179	41,710

^{1/} Cifras preliminares

^{2/} De agosto a diciembre.

FUENTE: Dirección Regional de Agricultura de Amazonas

ELABORACIÓN: BCRP, Sede Regional Piura - Dpto. de Estudios Económicos

En el mes bajo análisis, la actividad pecuaria creció 9,9 por ciento. Cabe

destacar la mayor producción de carne de ave, de res, de porcino y de huevos y leche.

**CUADRO N° 7
PRODUCCIÓN PECUARIA
(en TM)**

ESPECIES	DICIEMBRE			ENERO - DICIEMBRE		
	2008	2009	Var %	2008	2009	Var %
Carne de Ave	36	49	36.3	512	491	-4.1
Carne de Cuy	63	55	-12.9	600	636	6.0
Carne de Ovino	6	7	10.7	60	71	17.5
Carne de Porcino	99	109	10.1	1 082	1 132	4.6
Carne de Vacuno	642	711	10.8	7 440	7 626	2.5
Carne de Caprino	2	3	23.1	30	29	-3.1
Huevos	171	178	4.0	1 948	2 056	5.6
Leche	6 343	6 594	4.0	72 450	75 688	4.5

FUENTE: Dirección Regional de Agricultura de Amazonas
ELABORACIÓN: BCRP Sede Piura. Dpto de Est. Económicos

**GRAFICO N° 5
PARTICIPACIÓN EN EL VBP PECUARIO
(ENERO - DICIEMBRE 2009)**

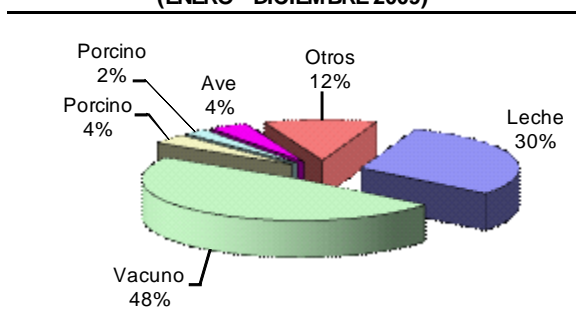

ELABORACIÓN: BCRP Sede Reg. Piura. Dpto de Est. Económicos

**Gráfico N° 6
Precio en Granja: Leche de Vacuno (S/. x kg)**

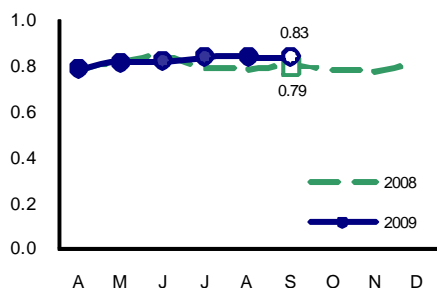

Fuente: DIA - Región Amazonas Elab.: Est. Econ BCRP

**Gráfico N° 7
Precio en Granja: Carne Vacuna (S/. x kg)**

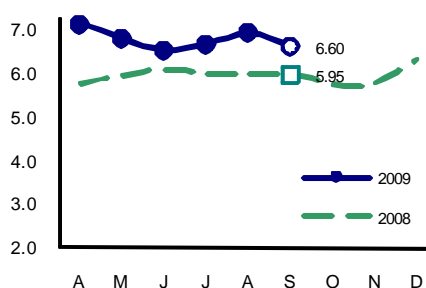

Fuente: DIA - Región Amazonas Elab.: Est. Econ. BCRP

1.1.2. Producción Manufacturera

La actividad de refinación de hidrocarburos creció 28,9 por ciento en diciembre frente a similar mes del año pasado, ante la recuperación de la producción de diesel (27,5

por ciento) y gasolinas (97,9 por ciento). En el año 2009, la producción sectorial se expandió en 2,4 puntos porcentuales.

CUADRO N° 8
PRODUCCIÓN DE MANUFACTURERA PRIMARIA
(Índice de volumen físico: 1999 = 100)

CIUU - Rama de Actividad	DICIEMBRE			ENERO - DICIEMBRE		
	2008	2009	Var. %	2008	2009	Var. %
Derivados de Petróleo						
Diesel y Fuel Oil	94.0	119.9	27.5	90.1	94.6	4.9
Gasolinas	117.1	231.7	97.9	104.9	133.8	27.5
Kerosene y Turbo	36.4	22.8	-37.5	30.9	19.1	-38.4
Total	77.6	100.1	28.9	72.3	74.1	2.4

1/ Cifras preliminares

FUENTE: PETROPERÚ

ELABORACION: BCRP, Sede Regional Piura - Dpto. de Estudios Económicos

1.1.3. Construcción

En diciembre, el **sector de la construcción**, medido a través del despacho de cemento, creció en 40,6 por ciento con relación a igual

mes del año anterior. En el año 2009, el crecimiento sectorial fue de 41,4 por ciento.

CUADRO N° 9
PRINCIPALES INDICADORES DEL SECTOR CONSTRUCCIÓN

	DICIEMBRE			ENERO - DICIEMBRE		
	2008	2009	Var %	2008	2009	Var %
Despacho de cemento (tm)	3 193	4 489	40.6	26 320	37 229	41.4

1/ Variación en términos reales

FUENTE : Empresa de Cementos Selva S.A.A.; Empresa de Cementos Pacasmayo S.A.A.

ELABORACION : BCRP, Sede Regional Piura. Dpto. de Estudios Económicos.

1.1.4. Electricidad

En diciembre, la **producción de electricidad** creció 16,3 por ciento en relación con igual

mes del año anterior. En el año 2009 el crecimiento sectorial fue de 13,4 por ciento.

CUADRO N° 10
PRODUCCIÓN DE ELECTRICIDAD

	DICIEMBRE			ENERO - DICIEMBRE		
	2008	2009	Var %	2008	2009	Var %
Electricidad (mw h)	4 213	4 901	16.3	46 389	52 628	13.4

1/ Variación en términos reales

FUENTE : Osinerg

ELABORACION : BCRP, Sede Regional Piura. Dpto. de Estudios Económicos.

II. SECTOR EXTERNO

2.1. Exportaciones

En diciembre, las **exportaciones** del departamento de Amazonas fueron de US\$1,5 millones, superiores en 255,7 por

ciento a las de igual mes del año anterior; en razón a mayores ventas de café (285,7 por ciento).

CUADRO N° 11
EXPORTACIONES DEL DEPARTAMENTO DE AMAZONAS POR SECTORES
(Valor FOB en miles de US \$)

	DICIEMBRE			ENERO - DICIEMBRE		
	2008	2009	Var %	2008	2009	Var %
I. Productos Tradicionales	391	1 508	285.7	7 387	9 294	25.8
Agropecuario	391	1 508	285.7	7 387	9 294	25.8
II. Productos No Tradicionales	33	0	- 100.0	248	37	- 85.1
Agropecuario	33	0	- 100.0	206	20	- 90.3
Otros	0	0	n.d.	42	17	- 59.5
Total Exportaciones	424	1 508	255.7	7 635	9 331	22.2

FUENTE : SUNAT.

ELABORACIÓN: BCRP, Sede Regional Piura. Departamento de Estudios Económicos

Durante el año 2009, hubo un incremento de 22,2 por ciento en las exportaciones. Los

productos tradicionales (café) constituyeron el 99,6 por ciento de las exportaciones.

GRAFICO N° 8
ESTRUCTURA DE LAS EXPORTACIONES POR GRUPO DE PRODUCTO

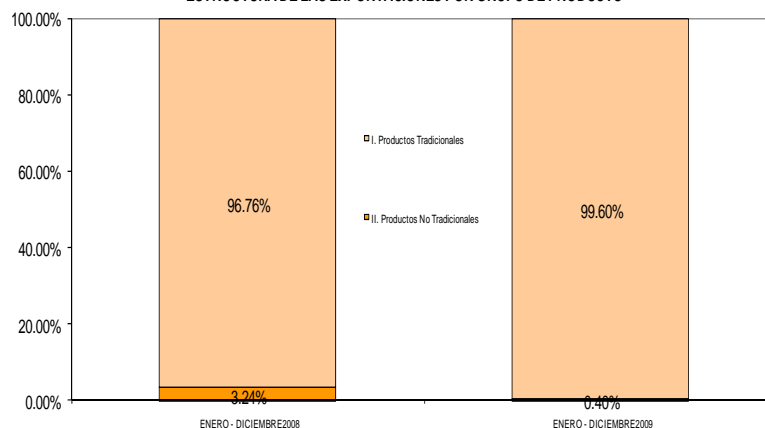

FUENTE: SUNAT.
ELABORACIÓN: BCRP, Sede Regional Piura. Dpto. de Estudios Económicos

Los productos agropecuarios aportaron el 99,8 por ciento del ingreso de divisas.

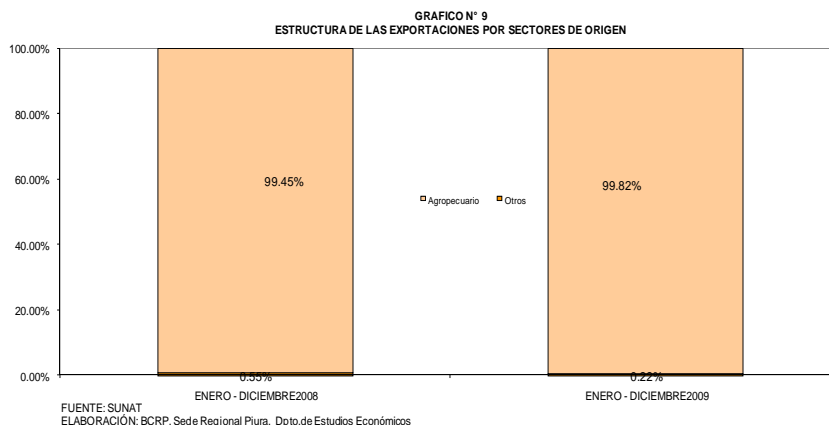

CUADRO N° 12
EXPORTACIONES DEL DPTO DE AMAZONAS
POR PRINCIPALES PRODUCTOS
(Valor FOB en miles de US\$)

	DICIEMBRE			ENERO-DICIEMBRE		
	2008	2009	var %	2008	2009	var %
Café	391	1 508	285.7	7 387	9 294	25.8
Otros	33	0	n.d.	248	37	-85.1
Total	424	1 508	255.7	7 635	9 331	22.2

FUENTE : SUNAT.

El principal producto de exportación del departamento de Amazonas es el café y los principales países adquirentes del mismo son Estados Unidos y Canadá.

CUADRO N° 13
EXPORTACIONES DE PRODUCTOS POR PAÍSES
AÑO 2009

Producto	Principales países de destino	% del total	Valor FOB (millones \$)	Estructura % por producto
Café		100.0%	9.3	
	Estados Unidos		5.2	55.9%
	Canadá		1.4	15.1%
	Alemania		0.8	8.6%
	Bélgica		0.7	7.5%
	Otros		1.2	12.9%
Otros		0.0%	0.0	
Total		100.0%	9.3	

FUENTE : SUNAT.

ELABORACIÓN : BCRP, Sede Regional Piura. Dpto. de Estudios Económicos

III. FINANZAS PÚBLICAS

3.1. Gobierno Central

En diciembre, los ingresos del Gobierno Central bordearon los S/.1, 1 millones; es decir, 38,3 por ciento más, en términos reales, respecto de similar mes del 2008. Este desempeño radicó en la mayor

recaudación de impuestos a los ingresos (38,4 por ciento de incremento) y del impuesto general a las ventas (227,8 por ciento). En el año 2009, la captación fiscal se incrementó en 32,7 puntos porcentuales.

CUADRO N° 14
AMAZONAS: INGRESOS CORRIENTES DEL GOBIERNO CENTRAL
(En miles de Nuevos Soles)

	Diciembre			Enero - Diciembre		
	2008	2009	Var.% 1/	2008	2009	Var.% 1/
I. INGRESOS TRIBUTARIOS	774	1 072	38.3	8 800	12 024	32.7
1. Impuestos a los Ingresos	568	789	38.4	6 510	9 087	35.5
Personas Naturales	168	207	23.4	1 734	1 931	8.4
Personas Jurídicas	391	561	43.1	4 406	6 512	43.4
Regularización	10	21	106.7	370	643	67.6
2. Impuestos a la Importación	-	-	0.0	-	-	0.0
3. Impuesto General a las ventas (IGV)	23	75	227.8	615	569	-10.1
Operaciones Internas	23	75	227.8	615	569	-10.1
Operaciones Externas	-	-	0.0	-	-	0.0
4. Impuesto Selectivo al Consumo (ISC)2/	2	3	105.7	17	29	60.8
5. Otros Ingresos tributarios	181	205	13.2	1 658	2 339	37.2
II. INGRESOS NO TRIBUTARIOS	0	0	0.0	0	0	0.0
TOTAL	774	1 072	38.3	8 800	12 024	32.7

1/ Variación en términos reales

2/ Incluye ISC por operaciones externas

Fuente : Superintendencia Nacional de Administración Tributaria - SUNAT

Elaboración: BCRP, Sede Regional Piura. Departamento de Estudios Económicos

3.2 Gobierno Regional

En diciembre, los gastos del Gobierno Regional bordearon los S/.33, 7 millones, registrando una contracción real de 2,2 por ciento respecto de similar mes del año anterior. Esto obedeció a la caída de los

gastos de capital (-6,8 por ciento).

En el año 2009, el gasto de la autoridad regional bordeó los S/.339,4 millones y registró un aumento real de 8,0 puntos porcentuales.

CUADRO N° 15
AMAZONAS: GASTOS DEL GOBIERNO REGIONAL
(En miles de Nuevos Soles)

	Diciembre			Enero - Diciembre		
	2008	2009	Var.% 1/	2008	2009	Var.% 1/
GASTOS CORRIENTES	21 394	21 580	0.6	198 662	210 965	3.2
Personal y Obligaciones Sociales	16 111	16 435	1.8	152 095	159 067	1.6
Pensiones y Otras Prest.Soc.	1 800	2 214	22.7	18 415	19 834	4.6
Bienes y Servicios	3 201	2 630	-18.0	26 013	28 280	6.0
Otros Gastos Corrientes	282	301	6.5	2 139	3 784	72.3
GASTOS DE CAPITAL	13 004	12 144	-6.8	107 798	128 407	16.9
Adq. Activos no financieros	12 875	12 144	-5.9	106 084	128 407	18.8
Otros Gastos de Capital	129	0	-100.0	1 714	0	-100.0
TOTAL	34 398	33 724	-2.2	306 460	339 372	8.0

1/ Variación en términos reales

Fuente : Gobierno Regional Piura

Elaboración : BCRP, Sede Regional Piura - Departamento de Estudios Económicos

El financiamiento del gasto se realizó mayormente con Recursos Ordinarios, los cuales representaron el 86,1 por ciento de la ejecución mensual y mostraron un incremento real del 11,3 por ciento. No

obstante, fue determinante la drástica disminución de lo captado por concepto de donaciones y transferencias (-85,0 por ciento).

CUADRO N° 16
GASTOS DEL GOBIERNO REGIONAL POR FUENTE DE FINANCIAMIENTO
(En miles de Nuevos Soles)

	Diciembre			Enero - Diciembre		
	2008	2009	Var.% 1/	2008	2009	Var.% 1/
Recursos ordinarios	26 030	29 047	11.3	248 294	289 261	13.5
Canon y sobrecanon	3 077	3 495	13.3	27 558	29 395	5.1
Recursos directamente recaudados	533	465	-13.0	3 478	3 974	11.4
Donaciones y transferencias	4 758	717	-85.0	27 130	16 742	-39.7
TOTAL	34 398	33 724	-2.2	306 460	339 372	8.0

1/ Variación en términos reales

Fuente : Gobierno Regional Piura

Elaboración: BCRP, Sede Regional Piura - Departamento de Estudios Económicos

El Presupuesto Institucional Modificado (PIM), que bordeó los S/.382, 2 millones, al término del año mostró una ejecución del 88,8 por ciento, con un avance del 97,5 por ciento en gastos corrientes y del 77,5 por ciento en gastos de capital. Estos últimos incluyeron, entre sus principales obras, las

de mejoramiento del sistema eléctrico de Rodríguez de Mendoza (S/.5, 9 millones) y mejoramiento y ampliación del sistema de agua potable y alcantarillado de Bagua Grande, que incluye la construcción de una planta de tratamiento de aguas servidas (S/.4, 7 millones).

IV. MONEDA Y CRÉDITO

4.1. Depósitos del Sistema Financiero

El saldo de depósitos del sistema financiero bordeó los S/.48, 2 millones al finalizar el mes bajo análisis. Esto implicó un aumento de 3,3 por ciento respecto de diciembre del año anterior, explicado tanto por mayores captaciones de las empresas bancarias (3,0 por ciento de aumento) cuanto de las entidades de microfinanzas (4,0 por ciento).

Es mayor la preferencia por los depósitos en moneda nacional (79,9 por ciento del total); los cuales crecieron en 11,0 por ciento respecto al saldo de diciembre del 2008, en tanto que las captaciones en moneda extranjera se contrajeron en 19,0 por ciento.

CUADRO N° 17
AMAZONAS: DEPÓSITOS DEL SISTEMA FINANCIERO
(Saldos en miles de nuevos soles)

	DICIEMBRE		
	2008	2009	Var.% 1/
Empresas Bancarias	33 629	34 726	3.0
Instituciones de Microfinanzas	12 952	13 507	4.0
Cajas Municipales	12 952	13 507	4.0
Total	46 581	48 232	3.3
En M/N	34 617	38 523	11.0
En M/E	11 965	9 709	-19.0

1/ Variación en valores reales

FUENTE : Superintendencia de Banca y Seguros (SBS)

ELABORACIÓN: BCRP, Sede Regional Piura. Departamento de Estudios Económicos

Los ahorros corrientes predominaron en la estructura de las captaciones del sistema financiero, al registrar una importancia

relativa del 67,4 por ciento del total y el mayor crecimiento relativo (12,6 por ciento).

CUADRO N° 18
AMAZONAS: EVOLUCIÓN SEGÚN TIPO DE DEPÓSITOS
(Saldos en miles de nuevos soles)

	DICIEMBRE		
	2008	2009	Var.% 1/
Vista	7 113	7 580	6.3
Ahorros	28 817	32 525	12.6
A plazo	10 651	8 128	-23.9
Total	46 581	48 232	3.3

1/ Variación en valores reales

FUENTE : Superintendencia de Banca y Seguros (SBS)

ELABORACIÓN: BCRP, Sede Regional Piura. Departamento de Estudios Económicos

El Banco de Crédito es la entidad que registró una mayor participación en el saldo total de depósitos, con una significación del 72,0 por ciento, seguida de la Caja Piura

(17,6 por ciento). Ambas representaron, conjuntamente, el 89,6 por ciento del total captado por el sistema financiero en la región.

CUADRO N° 19
AMAZONAS: PARTICIPACIÓN EN LOS DEPÓSITOS
(en %)

	DICIEMBRE		
	Miles de S/.	Mes	Acumulado
Crédito	34 726	72.0	72.0
Caja Piura	8 486	17.6	89.6
Caja Municipal Trujillo	3 406	7.1	96.7
Caja Municipal Paita	1 614	3.3	100.0
TOTAL	48 232	100.0	

FUENTE : Superintendencia de Banca y Seguros (SBS)

ELABORACIÓN: BCRP, Sede Regional Piura. Departamento de Estudios Económicos

4.2. Créditos del Sistema Financiero

El saldo de créditos ascendió a S/.153, 2 millones, lo que implicó un incremento real del 22,6 por ciento en relación con análogos meses del año anterior. Este desempeño se explica principalmente por las mayores colocaciones de las cajas municipales (22,5

por ciento) y de las empresas bancarias (23,1 por ciento).

El porcentaje de solarización de los créditos es del 95,4 por ciento, en línea con un notable crecimiento real de las colocaciones en moneda nacional (25,4 por ciento).

CUADRO N° 20
AMAZONAS: CRÉDITO DEL SISTEMA FINANCIERO
(Saldos en miles de nuevos soles)

	DICIEMBRE		
	2008	2009	Var.% 1/
Empresas Bancarias	32 188	39 722	23.1
Instituciones de Microfinanzas	92 492	113 489	22.4
Cajas Municipales	92 377	113 484	22.5
Cajas Rurales	115	6	-95.2
Total	124 680	153 211	22.6
En M/N	116 292	146 204	25.4
En M/E	8 387	7 007	-16.7

1/ Variación en valores reales

FUENTE : Superintendencia de Banca y Seguros (SBS)

ELABORACIÓN: BCRP, Sede Regional Piura. Departamento de Estudios Económicos

La Caja Municipal de Trujillo alcanzó la mayor participación (33,7 por ciento) en las colocaciones del sistema, seguida por la Caja Piura (33,2 por ciento) y el Banco de

Crédito (25,9 por ciento). Estas tres instituciones, conjuntamente, representan el 92,8 por ciento del saldo total de los créditos otorgados en Amazonas.

CUADRO N° 21
AMAZONAS: PARTICIPACIÓN EN LOS CRÉDITOS
(en %)

	DICIEMBRE		
	Miles de S/.	Mes	Acumulado
Caja Municipal Trujillo	51 690	33.7	33.7
Caja Piura	50 792	33.2	66.9
Crédito	39 722	25.9	92.8
Caja Municipal Paita	11 002	7.2	100.0
CRAC SIPAN	6	0.0	100.0
TOTAL	153 211	100.0	

FUENTE : Superintendencia de Banca y Seguros (SBS)

ELABORACIÓN: BCRP, Sede Regional Piura. Departamento de Estudios Económicos

Al finalizar diciembre, el saldo de las colocaciones supera en S/.105 millones al de depósitos; es decir, en 217,7 por ciento. La cartera pesada se ubicó en 4,3 por

ciento, como porcentaje de las colocaciones brutas, resultando mayor en 2,4 puntos porcentuales con relación a diciembre de 2008.

CUADRO N° 22
AMAZONAS: MOROSIDAD EN EL SISTEMA FINANCIERO1/
(En % de las colocaciones brutas)

	DICIEMBRE		DIC09/DIC08
	2008	2009	Var.% 1/
Empresas Bancarias	1,3	2,7	1,4
Instituciones de Microfinanzas			
Cajas Municipales	2,2	4,9	2,7
Cajas Rurales	2,4	28,6	26,2
Edpymes	nd	nd	nd
Total	1,9	4,3	2,4

1/ Cartera pesada= créditos vencidos + créditos en cobranza judicial / colocaciones brutas

FUENTE : Instituciones Financieras

ELABORACIÓN: BCRP, Sede Regional Piura. Departamento de Estudios Económicos

4.3. Crédito a la pequeña y microempresa

En diciembre, el crédito otorgado a la pequeña y microempresa acumuló un saldo de S/.113, 5 millones; es decir, 22,4 por

ciento mayor, en términos reales, respecto del saldo del mismo mes del año anterior.

CUADRO N° 24
CRÉDITO OTORGADO A LA PEQUEÑA Y MICROEMPRESA
(Saldos en miles de nuevos soles)

	DICIEMBRE		
	2008	2009	Var.% 1/
Instituciones Financieras	92 492	113 489	22.4
Caja Piura	46 597	50 792	8.7
Caja Municipal Paita	8 823	11 002	24.4
Caja Municipal Trujillo	36 957	51 690	39.5
CRAC SIPAN	115	6	-95.2
Instituciones No Financieras	nd	nd	nd
TOTAL	92 492	113 489	22.4

1/ Variación en valores reales

FUENTE : Superintendencia de Banca y Seguros (SBS)

ELABORACIÓN: BCRP, Sede Regional Piura. Departamento de Estudios Económicos

INFORMACIÓN ESTADÍSTICA MENSUAL

ANEXO 1

AMAZONAS: PRODUCCIÓN AGROPECUARIA
(TM)

	2008	2008	2009											
	DIC	ENE-DIC	ENE	FEB	MAR	ABR	MAY	JUN	JUL	AGO	SEP	OCT	NOV	DIC
AGRÍCOLA														
Arroz	11 739	309 726	13 464	14 188	15 628	27 553	40 552	45 254	46 885	35 179	26 799	27 158	20 873	6 895
Cacao	56	1 962	57	109	319	435	589	503	440	130	66	82	70	75
Café	0	31 084	0	90	1 147	5 026	9 828	10 894	3 583	1 178	107	33	0	0
Caña de Azúcar	19 890	236 005	18 358	19 487	20 080	20 943	20 655	20 520	19 353	18 344	17 592	18 029	17 708	18 307
Frijol g/s	90	4 251	645	395	232	387	609	756	1 040	741	35	24	58	87
Limón Sutil	505	6 035	545	569	534	606	661	706	742	678	641	582	865	652
Maíz Amiláceo	37	4 724	49	536	436	334	831	841	1 464	1 054	36	0	0	18
Maíz Amarillo Duro	217	25 795	2 330	1 268	1 646	4 176	4 853	4 661	6 885	3 592	1 161	305	465	345
Maíz Choclo	296	7 176	698	1 104	1 800	1 849	1 834	423	0	0	0	25	89	184
Naranja	176	4 369	299	438	775	891	820	702	432	332	304	205	227	250
Olluco	144	3 099	35	78	98	262	381	477	315	13	41	45	187	178
Papa	5 414	85 019	5 404	7 622	7 193	7 512	7 593	6 773	5 248	7 172	7 521	6 170	5 007	4 518
Pastos	217 349	2 685 202	219 095	222 612	228 533	213 440	226 974	226 997	218 257	222 854	221 936	224 270	224 632	227 099
Piña	509	8 526	401	493	577	654	1 147	1 133	928	860	710	514	522	491
Plátano	11 477	141 737	12 540	12 140	12 629	12 361	12 534	12 140	11 912	12 377	12 478	11 785	11 639	12 260
Yuca	15 198	175 042	16 061	13 850	15 377	14 588	16 064	14 755	12 673	12 893	12 326	14 527	14 025	14 736
PECUARIO														
Carne de ave	36	512	32	33	36	47	48	49	49	43	43	42	50	49
Carne de caprino	2	30	3	3	3	2	2	2	3	2	2	3	3	3
Carne de ovino	6	60	6	6	6	6	6	5	6	5	5	5	5	7
Carne de porcino	99	1 082	87	95	100	97	89	90	97	92	77	91	94	109
Carne de vacuno	642	7 440	594	627	634	641	652	670	665	595	602	609	625	711
Carne de cuy	63	600	43	45	48	50	57	57	57	57	55	57	57	55
Huevos	171	1 948	165	168	170	172	175	173	170	173	171	165	183	178
Leche	6 343	72 450	6 533	6 239	6 546	5 890	7 016	7 024	7 066	6 415	6 543	6 211	6 414	6 594

FUENTE: Dirección Regional de Agricultura

ELABORACION: BCRP. Sede Regional Piura. Departamento de Estudios Económicos

ANEXO 2

AMAZONAS: PRODUCCIÓN MANUFACTURERA
(Índice de volumen físico : 1998 = 100)

DESCRIPCIÓN	2008	2008	2009											
	DIC	ENE-DIC	ENE	FEB	MAR	ABR	MAY	JUN	JUL	AGO	SEP	OCT	NOV	DIC
Manufactura Primaria														
Diesel y Fuel Oil	94.0	90.1	86.6	85.3	85.2	89.1	49.4	41.3	101.6	112.4	113.3	122.9	127.8	119.9
Gasolinas	117.1	104.9	115.4	179.1	212.7	75.5	42.9	44.8	125.0	114.9	95.8	187.1	180.9	231.7
Turbo y Kerosene	36.4	30.9	41.9	29.2	24.7	31.7	10.4	7.1	11.2	25.9	15.9	7.3	0.5	22.8
TOTAL	77.6	72.3	75.1	77.0	79.1	68.8	35.9	30.5	74.5	84.3	79.6	92.0	91.8	100.1

FUENTE: ENCUESTA A EMPRESAS INDUSTRIALES

ELABORACIÓN: Departamento de Estudios Económicos – BCRP Sede Regional Piura

ANEXO 3

**AMAZONAS: PRODUCCIÓN MANUFACTURERA
(Variación Porcentual)**

DESCRIPCIÓN	2008	2008	2009											
	DIC	ENE-DIC	ENE	FEB	MAR	ABR	MAY	JUN	JUL	AGO	SEP	OCT	NOV	DIC
Manufactura Primaria														
Diesel y Fuel Oil	1.8	-2.8	-6.6	3.7	92.1	2.0	-46.2	-44.2	-2.8	15.5	16.5	8.8	24.2	27.5
Gasolinas	-11.7	-3.6	-11.9	159.5	149.8	-50.6	-68.6	-42.9	-7.7	n.d	-13.2	41.4	63.2	97.9
Turbo y Kerosene	-11.9	10.0	2.2	-22.8	44.8	2.6	-51.3	-71.5	-63.3	-35.7	-44.9	-74.1	-98.6	-37.5
TOTAL	-3.0	-1.4	-6.0	16.1	98.7	-9.3	-51.1	-47.8	-10.9	23.7	4.3	5.3	13.1	28.9

FUENTE: ENCUESTA A EMPRESAS INDUSTRIALES

ELABORACIÓN: Departamento de Estudios Económicos – BCRP Sede Regional Piura

ANEXO 4

**AMAZONAS: EXPORTACIONES FOB POR GRUPOS DE PRODUCTO 1/
Miles de US\$**

TIPO	2008	2008	2009											
	DIC	ENE-DIC	ENE	FEB	MAR	ABR	MAY	JUN	JUL	AGO	SEP	OCT	NOV	DIC
I. PRODUCTOS TRADICIONALES	391	7 387	392	227	57	0	58	426	2 378	1 836	1 496	927	908	1 508
Agropecuarios	391	7 387	392	227	57	0	58	426	2 378	1 836	1 496	927	908	1 508
II. PRODUCTOS NO TRADICIONALES	33	311	0	3	0	0	210	0	0	0	0	0	36	0
Agropecuarios	33	206	0	0	0	0	0	0	0	0	0	0	20	0
Maderas y papeles	0	0	0	0	0	0	210	0	0	0	0	0	0	0
Otros no Tradicionales	0	105	0	3	0	0	0	0	0	0	0	0	15	0
TOTAL EXPORTACIONES	426	7 698	392	230	57	0	268	426	2 378	1 836	1 496	927	944	1 508

1/ Cifras preliminares

FUENTE: SUNAT www.sunat.gob.pe

ELABORACIÓN: Dpto. de Estudios Económicos BCRP - Sede Regional Piura.

ANEXO 5

AMAZONAS: EXPORTACIONES DE PRODUCTOS TRADICIONALES 1/
(Miles de US\$)

TIPO	2008	2008	2009											
	DIC	ENE-DIC	ENE	FEB	MAR	ABR	MAY	JUN	JUL	AGO	SEP	OCT	NOV	DIC
AGRICOLAS	391	7 387	392	227	57	0	58	426	2 378	1 836	1 496	927	908	1 508
Azúcar														
Volúmen (TM)	0	0	0	0	0	0	0	0	0	0	0	0	0	0
Valor(Miles US\$)	0	0	0	0	0	0	0	0	0	0	0	0	0	0
Cueros y Pieles														
Volúmen (TM)	0	0	0	0	0	0	0	0	0	0	0	0	0	0
Valor(Miles US\$)	0	0	0	0	0	0	0	0	0	0	0	0	0	0
Café														
Volúmen (TM)	115	2 082	115	74	19	0	21	133	352	517	403	248	231	397
Valor(Miles US\$)	391	7 387	392	227	57	0	58	426	2 378	1 836	1 496	927	908	1 508
TOTAL	391	7 387	392	227	57	0	58	426	2 378	1 836	1 496	927	908	1 508

1/ Cifras preliminares

FUENTE: SUNas www.sunas.gob.pe

ELABORACIÓN: Dpto. de Estudios Económicos BCRP - Sede Regional Piura.

ANEXO 6

AMAZONAS: EXPORTACIONES DE PRODUCTOS NO TRADICIONALES 1/
(US\$)

TIPO	2008		2009											
	DIC	ENE-DIC	ENE	FEB	MAR	ABR	MAY	JUN	JUL	AGO	SEP	OCT	NOV	DIC
AGROPECUARIOS	33	206	0	0	0	0	0	0	0	0	0	0	20	0
CEREALES	0	0	0	0	0	0	0	0	0	0	0	0	0	0
Frutas	33	33	0	0	0	0	0	0	0	0	0	0	0	0
Mangos	0	0	0	0	0	0	0	0	0	0	0	0	0	0
Jugos Mango y Maracuya	0	0	0	0	0	0	0	0	0	0	0	0	0	0
Los Demas Pures y Pastas	0	0	0	0	0	0	0	0	0	0	0	0	0	0
Resto de frutas	33	33	0	0	0	0	0	0	0	0	0	0	0	0
Legumbres	0	82	0	0	0	0	0	0	0	0	0	0	20	0
Esparragos	0	0	0	0	0	0	0	0	0	0	0	0	0	0
Resto de Legumbres	0	82	0	0	0	0	0	0	0	0	0	0	20	0
Vegetales diversos	0	32	0	0	0	0	0	0	0	0	0	0	0	0
Resto de Agropecuarios	0	3	0	0	0	0	0	0	0	0	0	0	0	0
Té,Café y esencias	0	55	0	0	0	0	0	0	0	0	0	0	0	0
Maderas y papeles	0	0	0	0	0	0	210	0	0	0	0	0	0	0
Metal-mecánicos	0	0	0	0	0	0	0	0	0	0	0	0	0	0
Minería No Metálica	0	10	0	0	0	0	0	0	0	0	0	0	0	0
Químicos	0	25	0	0	0	0	0	0	0	0	0	0	15	0
Sidero-metalúrgicos	0	0	0	0	0	0	0	0	0	0	0	0	0	0
Textiles	0	52	0	2	0	0	0	0	0	0	0	0	0	0
Otros No Tradicionales	0	19	0	1	0	0	0	0	0	0	0	0	0	0
TOTAL	33	311	0	3	0	0	210	0	0	0	0	0	36	0

1/ Cifras preliminares

FUENTE: SUNAT www.sunat.gob.pe

ELABORACIÓN: Dpto. de Estudios Económicos BCRP - Sede Regional Piura.

ANEXO 7

AMAZONAS: EXPORTACIONES FOB POR BLOQUE ECONÓMICO Y PAISES
(US\$)

BLOQUE ECONOMICO	2008	2008	2009											
	DIC	ENE-DIC	ENE	FEB	MAR	ABR	MAY	JUN	JUL	AGO	SEP	OCT	NOV	DIC
I. AMÉRICA	268 843	5 183 154	327 481	227 368	0	0	0	180153	1496527	1419143	1310450	513475	696175	1223764
TLCAN	268 843	4 945 138	327 481	227 368	0	0	0	122424	1496527	1419143	1310450	513475	696175	1223764
Canada	2 275	256 677	127 057	124 166	0	0	0	122424	257461	204079	205062	0	224529	283415
Estados Unidos	57 500	4 250 542	200 423	103 203	0	0	0	0	1239066	1215064	1105388	513475	471646	814736
Mexico	209 067	437 918	0	0	0	0	0	0	0	0	0	0	0	125613
CAN	0	172 896	0	0	0	0	0	0	0	0	0	0	0	0
Bolivia	0	1 300	0	0	0	0	0	0	0	0	0	0	0	0
Colombia	0		0	0	0	0	0	0	0	0	0	0	0	0
Ecuador	0		0	0	0	0	0	0	0	0	0	0	0	0
Venezuela	0	171 597	0	0	0	0	0	0	0	0	0	0	0	0
CHILE	0	6 823	0	0	0	0	0	0	0	0	0	0	0	0
Resto de America	0	58 297	0	0	0	0	0	57,729	0	0	0	0	0	0
II. EUROPA	157 816	1 848 680	64 840	4 434	57 310	0	58 254	303 592	881 075	416 718	185 343	413 697	232 539	284 678
UNIÓN EUROPEA	157 816	1 554 377	64 840	4 434	57 310	0	58 254	303592	881075	416718	185343	413697	232539	284678
Alemania	124 660	794 531	0	4 434	0	0	58 254	0	282938	0	0	210810	143694	143694
Bélgica	0	316 808	64 840	0	0	0	0	186154	129680	113156	120895	64003	0	74471
Dinamarca	0	0	0	0	0	0	0	0	212580	0	0	138883	0	0
España	0	37 166	0	0	0	0	0	0	0	59820	0	0	0	0
Francia	0	44 864	0	0	57 310	0	0	59709	0	110756	0	0	0	0
Irlanda	0	307 279	0	0	0	0	0	0	0	61661	64447	0	0	0
Italia	0	20 572	0	0	0	0	0	0	0	0	0	0	0	0
Países Bajos	33 156	33 156	0	0	0	0	0	0	126197	0	0	0	68605	0
Reino Unido	0	0	0	0	0	0	0	57729	129680	71324	0	0	20240	66513
Suecia	0	0	0	0	0	0	0	0	0	0	0	0	0	0
RESTO DE EUROPA	0	294 303	0	0	0	0	0	0	0	0	0	0	0	0
III. ASIA	0	832 816	0	0	0	0	0	0	0	0	0	0	15300	0
China	0	0	0	0	0	0	0	0	0	0	0	0	0	0
Corea del sur	0	0	0	0	0	0	0	0	0	0	0	0	0	0
Japón	0	2 000	0	0	0	0	0	0	0	0	0	0	0	0
Hong Kong	0	0	0	0	0	0	0	0	0	0	0	0	0	0
Virgenes islas Britanicas	0	830 816	0	0	0	0	0	0	0	0	0	0	15300	0
IV. AFRICA	0	0	0	0	0	0	0	0	0	0	0	0	0	0
V. OCEANÍA	0	0	0	0	0	0	0	0	0	0	0	0	0	0
TOTAL	426 659	7 864 650	392 321	231 802	57 310	0	58 254	483 744	2 377 602	1 835 861	1 495 793	927 172	944 014	1 508 442

1/ Cifras preliminares

FUENTE: SUNAT. www.sunat.gob.pe

ELABORACION: BCRP. Sede Regional Piura. Departamento de Estudios Económicos

ANEXO 8

**AMAZONAS: INGRESOS CORRIENTES DEL GOBIERNO CENTRAL 1/
(Miles de nuevos soles)**

	2008	2008	2009											
	DIC	ENE-DIC	ENE	FEB	MAR	ABR	MAY	JUN	JUL	AGO	SEP	OCT	NOV	DIC
I. Ingresos Tributarios	774	8 800	1 059	661	1 078	1 151	902	922	1 017	953	1 018	988	1 202	1 072
1. Impuesto a la Renta	568	6 510	788	483	927	883	681	692	778	681	773	702	910	789
. Personas Naturales	168	1 734	159	131	159	188	165	145	160	142	151	153	172	207
. Personas Jurídicas	391	4 406	618	330	405	593	489	526	602	526	613	526	724	561
. Regularización	10	370	11	23	363	102	27	21	17	13	9	23	15	21
2. Impuesto a la Importación	0	0	0	0	0	0	0	0	0	0	0	0	0	0
3. Impuesto a la Prod. y Con	24	632	82	74	44	32	35	26	20	50	29	50	78	78
I.G.V.	23	615	81	72	42	30	32	24	18	47	26	47	75	75
. Operaciones Internas	23	615	81	72	42	30	32	24	18	47	26	47	75	75
. Operaciones Externas	0	0	0	0	0	0	0	0	0	0	0	0	0	0
I.S.C.	2	17	1	2	2	2	2	2	2	3	3	3	3	3
4. Otros	181	1 658	188	105	108	236	187	204	219	221	217	235	214	205
5. Devoluciones	0	0	0	0	0	0	0	0	0	0	0	0	0	0
II. Ingresos No Tributarios	0	0	0	0	0	0	0	0	0	0	0	0	0	0
TOTAL	774	8 800	1 059	661	1 078	1 151	902	922	1 017	953	1 018	988	1 202	1 072

1/ En Términos Reales

FUENTE: Superintendencia Nacional de Administración Tributaria - SUNAT

ELABORACION: BCRP. Sede Regional Piura. Departamento de Estudios Económicos

ANEXO 9

AMAZONAS: DEPÓSITOS Y OBLIGACIONES DEL SISTEMA FINANCIERO
(Saldos en miles de nuevos soles)

ENTIDADES FINANCIERAS	2008	2009											
	DIC	ENE	FEB	MAR	ABR	MAY	JUN	JUL	AGO	SEP	OCT	NOV	DIC
I. SISTEMA BANCARIO	33 629	33 879	32 314	31 254	32 824	31 756	30 759	30 350	29 318	29 249	27 260	32 217	34 726
Banca Múltiple	33 629	33 879	32 314	31 254	32 824	31 756	30 759	30 350	29 318	29 249	27 260	32 217	34 726
Crédito	33 629	33 879	32 314	31 254	32 824	31 756	30 759	30 350	29 318	29 249	27 260	32 217	34 726
II. INSTITUCIONES DE MICROFINANZAS	12 952	11 077	11 310	11 954	11 903	11 953	11 523	11 553	11 478	13 014	13 398	13 653	13 507
CMAC Piura	9 299	7 894	7 852	8 231	7 852	7 879	7 157	7 585	7 657	8 566	8 104	8 654	8 486
CMAC Paíta	1 685	1 502	1 557	1 623	1 509	1 593	1 580	1 637	1 483	1 448	1 563	1 498	1 614
CMAC Trujillo	1 968	1 680	1 901	2 100	2 543	2 481	2 785	2 330	2 337	3 000	3 731	3 502	3 406
TOTAL	46 581	44 956	43 625	43 208	44 727	43 709	42 282	41 903	40 796	42 263	40 658	45 870	48 232
En M/N	34 617	32 434	31 426	32 126	32 222	31 926	30 635	31 488	30 587	32 046	31 445	36 726	38 523
En M/E	11 965	12 522	12 198	11 082	12 505	11 783	11 646	10 415	10 210	10 216	9 212	9 144	9 709

* Miembro del Grupo Scotiabank

FUENTE: SUPERINTENDENCIA DE BANCA Y SEGUROS

ELABORACION: BCRP. Sede Regional Piura. Departamento de Estudios Económicos

ANEXO 10

**AMAZONAS: CRÉDITO DEL SISTEMA FINANCIERO
(Miles de Nuevos Soles)**

ENTIDADES FINANCIERAS	2008	2009											
	DIC	ENE	FEB	MAR	ABR	MAY	JUN	JUL	AGO	SEP	OCT	NOV	DIC
I. SISTEMA BANCARIO	32 188	31 742	32 475	32 705	33 967	34 596	34 567	35 228	36 134	36 838	38 030	39 210	39 722
Banca Múltiple	32 188	31 742	32 475	32 705	33 967	34 596	34 567	35 228	36 134	36 838	38 030	39 210	39 722
Crédito	32 188	31 742	32 475	32 705	33 967	34 596	34 567	35 228	36 134	36 838	38 030	39 210	39 722
II. INSTITUCIONES DE MICROFINANZAS	92 492	94 006	97 071	99 644	100 681	102 605	104 666	106 829	108 236	109 555	110 629	112 851	113 489
CMAC Piura	46 597	46 790	48 192	48 479	48 688	48 506	48 471	48 643	48 599	48 922	48 736	50 458	50 792
CMAC Paita	8 823	9 064	9 262	10 373	9 521	9 830	10 084	10 293	10 511	10 362	10 598	10 821	11 002
CMAC Trujillo	36 957	38 050	39 533	40 731	42 422	44 232	46 079	47 869	49 106	50 254	51 285	51 564	51 690
CRAC Sipán SA	115	101	83	61	50	37	31	25	21	16	11	8	6
SISTEMA FINANCIERO	124 680	125 748	129 547	132 349	134 648	137 201	139 233	142 058	144 370	146 392	148 659	152 061	153 211
ME	116 292	117 533	121 452	124 994	127 846	129 866	131 983	134 987	137 630	139 655	141 955	145 040	146 204
M/N	8 387	8 215	8 095	7 355	6 802	7 335	7 249	7 071	6 740	6 737	6 704	7 021	7 007

FUENTE: SUPERINTENDENCIA DE BANCA Y SEGUROS

ELABORACION: BCRP . Sede Regional Piura. Departamento de Estudios Económicos

ANEXO 11

AMAZONAS: CARTERA PESADA EN EL SISTEMA FINANCIERO
(En porcentajes)

ENTIDADES FINANCIERAS	2009												
	DIC	ENE	FEB	MAR	ABR	MAY	JUN	JUL	AGO	SEP	OCT	NOV	DIC
A. BANCA MULTIPLE	1.30	2.20	2.00	2.10	1.40	2.30	1.60	3.20	2.50	2.56	2.60	2.70	2.74
. Crédito	1.30	2.20	2.00	2.10	1.40	2.30	1.60	3.20	2.50	2.56	2.60	2.70	2.74
B. INSTITUCIONES DE MICROFINANZAS	2.90	2.90	2.70	2.50	2.70	2.90	3.20	3.40	3.80	4.20	4.50	4.90	4.94
. CVMAC Paíta	1.85	1.85	1.66	1.83	2.75	2.75	3.29	3.66	3.80	4.65	4.01	4.32	4.25
. CVMAC Piura	3.09	3.09	3.74	3.18	3.36	3.53	3.71	2.65	2.68	4.65	5.34	5.45	4.85
. CVMAC Trujillo	nd	nd	nd	nd	nd	nd	nd	nd	nd	3.43	nd	nd	nd
. CRAC Sipán	2.40	2.80	3.30	9.90	3.70	19.90	14.20	17.60	16.30	16.90	14.20	28.60	28.64
TOTAL	1.90	2.50	3.01	2.40	2.40	2.70	2.80	3.40	3.40	3.60	4.00	4.30	4.34

FUENTE : Superintendencia de Banca y Seguros (SBS)

ELABORACIÓN: Dpto. de Estudios Económicos BCRP - Sede Regional Piura

Ficha Técnica

Metodología del Cálculo del Indicador de Actividad Económica Regional

Cálculo del Indicador Regional

El Indicador de Actividad Económica Regional es un indicador parcial de corto plazo, que busca medir el desenvolvimiento de la economía departamental, a partir de la evolución de la actividad de los principales sectores. Los sectores considerados representan el 68,2 por ciento del Valor Agregado Bruto del departamento, publicado por el INEI.

El indicador se obtiene mediante la agregación ponderada de los índices sectoriales, utilizando como factor de ponderación la estructura porcentual anual del VAB del año 2007, calculado por el INEI.

$$IMA E = \sum_{i=1}^n I_{\text{sector } i(t)} * w_i$$

I_i = Índice del sector i en el período (mes) t

n = Número de sectores que componen el índice

w_i = Peso relativo ponderado del sector i en base a su contribución al PBI departamental 2007.

Lo sectores que incluye el indicador son: agropecuario, manufactura, electricidad y agua, construcción, servicios gubernamentales y servicios financieros. En algunos casos, el valor de producción es virtualmente total (agricultura, electricidad y agua) y en otros (manufactura) parcial y aproximado a través de una muestra representativa.

Fuentes de información sectoriales:

- Para el sector agropecuario, la fuente es el Ministerio de Agricultura.
- Para el sector manufactura, la única fuente es Petroperu, que reporta el dato

de refinación de petróleo (Refinería El Milagro).

- Para el sector electricidad y agua, las fuentes son: el Organismo Supervisor de la Inversión en Energía y Minería (Osinergmin) y las empresas proveedoras de agua potable: Empresa Municipal de Servicios de Agua Potable y Alcantarillado de Amazonas (EMUSAP Amazonas), Entidad Prestadora de Servicios de Saneamiento de Utcubamba (EPSSMUSRL) y Empresa Municipal de Agua Potable y Alcantarillado de Bagua (EMAPAB).
- Para el sector construcción, las fuentes son las empresas Cementos Pacasmayo y Cementos Selva.
- Para los sectores servicios gubernamentales y servicios financieros, las fuentes son el Ministerio de Economía y Finanzas (Sistema Integrado de Administración Financiera del Sector Público SIAF-SP) y la Superintendencia de Banca, Seguros y AFP, respectivamente.

Metodología sectorial

- El índice de los sectores agropecuario, manufactura, electricidad y agua, se calcula en base al Valor Bruto de Producción, de la siguiente manera:

$$Indice \text{ sector } i = \left[\frac{VBP_{it}}{VBP_i \text{ prom. } 2007} \right] \times 100$$

en donde:

i = Sector analizado

VBP_{it} = Valor Bruto de la Producción del sector i del mes t a precios de 1994.

$VBP_i \text{ prom } 2007$ = Valor Bruto de Producción promedio 2007 del sector i a precios de 1994.

- El valor bruto de producción (VBP) de los sectores agropecuario, manufactura, electricidad y agua, se obtiene de la aplicación de los precios del año base (1994), a los volúmenes de producción de los sectores respectivos. Los precios del año base son los utilizados por la Dirección Nacional de Cuentas Nacionales del INEI.
- El VBP del sector construcción se estima de manera indirecta y se utiliza como información básica los despachos de cemento. En consecuencia, queda por fuera el dato de movimiento del sector atribuible a obra pública en infraestructura vial, que utiliza intensivamente asfalto y otros insumos.
- El VBP del sector servicios gubernamentales se calcula a partir del gasto en *Remuneraciones* y compra de *Bienes y Servicios* del Gobierno Regional, que se deflactan a precios del año 1994, utilizando el IPC de Lima Metropolitana. La fuente es el Ministerio de Economía y Finanzas.
- El VBP del sector Servicios Financieros se calcula a partir de la sumatoria de los saldos de intermediación (créditos directos y depósitos) de las instituciones financieras que operan en el departamento, deflactados a precios de 1994, utilizando el IPC.

Estructura del Indicador de Actividad Económica Regional	
Sectores	Ponderación (%) /1
Agropecuario	39.9%
Manufactura	12.0%
Construcción	1.5%
Electricidad y agua	0.6%
Servicios gubernamentales	12.4%
Servicios financieros /2	1.8%
Total	68.2%

/1 Peso relativo en la estructura del VAB departamental calculado por el INEI para el año 2007

/2 Corresponde al peso del sector financiero en el VAB nacional

