



**BANCO CENTRAL DE RESERVA DEL PERÚ**

**SEDE REGIONAL PIURA**

**SÍNTESIS ECONÓMICA DE PIURA  
FEBRERO 2008**

**DEPARTAMENTO ESTUDIOS ECONÓMICOS**

## CONTENIDO

RESEÑA INTRODUCTORIA	2
I. ACTIVIDAD PRODUCTIVA Y EMPLEO.....	3
1.1. Producción.....	3
1.1.1 Producción Agropecuaria.....	3
1.1.2. Producción Pesquera.....	8
1.1.3. Producción Minera e Hidrocarburos.....	10
1.1.4. Producción Manufacturera.....	11
1.1.5. Construcción.....	13
1.1.6. Electricidad y Agua.....	14
1.1.7. Comercio: Encuestas de Ventas .....	15
II. INFLACIÓN Y TIPO DE CAMBIO.....	16
2.1. Inflación.....	16
2.2. Tipo de cambio.....	17
III. SECTOR EXTERNO.....	18
3. 1. Exportaciones .....	18
3. 2. Importaciones .....	22
IV. FINANZAS PÚBLICAS.....	24
4.1. Gobierno Central.....	24
4.2. Gobierno Regional.....	25
4.3. Gobierno Local.....	26
V. MONEDA Y CRÉDITO.....	27
5.1. Depósitos del Sistema Financiero.....	27
5.2. Crédito del Sistema Financiero.....	29
5.3. Crédito a la Pequeña y Microempresa.....	31
VI. INFORMACIÓN ESTADÍSTICA.....	32
Cuadro 1: Producción Agropecuaria.....	33
Cuadro 2: Producción Pesquera.....	34
Cuadro 3: Producción de hidrocarburos.....	35
Cuadro 4: Producción Manufacturera (Índice 1994 = 100).....	36
Cuadro 5: Producción Manufacturera (Variaciones Porcentuales).....	37
Cuadro 6: Empleo Formal Urbano en Empresas de 10 y más Trabajadores en la ciudad de Piura, por Sector Económico.....	38
Cuadro 7: Índice de Precios al Consumidor en la ciudad de Piura.....	39
Cuadro 8: Tipo de Cambio en el Mercado Paralelo en la ciudad de Piura.....	40
Cuadro 9: Exportaciones FOB por Grupo de Producto.....	41
Cuadro 10: Exportaciones de Productos Tradicionales.....	42
Cuadro 11: Exportaciones de Productos No Tradicionales.....	43
Cuadro 12: Exportaciones por Bloque Económico y países.....	44
Cuadro 13: Importaciones por uso o destino económico.....	45
Cuadro 14: Ingresos Corrientes del Gobierno Central .....	46
Cuadro 15: Depósitos y Obligaciones del Sistema Financiero.....	47
Cuadro 16: Crédito del Sistema Financiero .....	48
Cuadro 17: Cartera Pesada en el Sistema Financiero .....	49

**DIRECCIÓN EN INTERNET**

<http://www.bcrp.gob.pe>

## **RESEÑA INTRODUCTORIA**

El Valor Bruto de Producción, en el mes bajo análisis, creció 10,3 por ciento, en virtud a comportamientos positivos de los sectores agropecuario (36,4 por ciento), minero (4,8 por ciento), construcción (15,7 por ciento), manufacturero (15,4 por ciento), electricidad y agua (19,6 por ciento) y servicios financieros (13,7 por ciento). En el primer bimestre del año la producción regional creció 10,0 por ciento.

En cuanto al comercio, del total de empresas encuestadas, el 63,0 por ciento incrementó sus ventas respecto a febrero del año pasado, mientras que un 19,0 por ciento experimentó una disminución y el 19,0 por ciento no mostró variación alguna.

El Índice de Precios al Consumidor (IPC) de Piura registró un aumento de 1,25 por ciento con relación al mes precedente. En los últimos doce meses, acumuló una variación positiva de 6,58 por ciento.

Al cierre del mes, el tipo de cambio venta en el mercado informal de la ciudad de Piura disminuyó en 9,4 por ciento respecto

a similar período del año anterior. En esta fecha, se cotizó en S/.2,88 la compra y S/2,90 la venta.

Las exportaciones llegaron a US\$ 151,2 millones, siendo superiores en 20,3 por ciento a las registradas en igual mes del año pasado. De otro lado, las importaciones llegaron a US\$ 74,0 millones, aumentando en 77,0 por ciento.

En el ámbito fiscal, los ingresos corrientes del Gobierno Central totalizaron S/.86,5 millones; es decir, 60,3 por ciento más, en términos reales, en comparación con febrero del año anterior. En cuanto a los gastos del Gobierno Regional, bordearon los S/.63,4 millones, resultando menores en 6,8 por ciento respecto a febrero de 2007.

Referente al sistema financiero, los depósitos y las colocaciones aumentaron en 2,7 y 27,4 por ciento, respectivamente, en comparación con similar mes del año pasado. En cuanto a la mora, ésta fue del 5,0 por ciento.

## I. ACTIVIDAD PRODUCTIVA Y EMPLEO

### 1.1. Producción

El Valor Bruto de Producción, en el mes bajo análisis, creció 10,3 por ciento, en virtud a comportamientos positivos de los sectores agropecuario (36,4 por ciento), minero (4,8 por ciento), construcción (15,7

por ciento), manufacturero (15,4 por ciento), electricidad y agua (19,6 por ciento) y servicios financieros (13,7 por ciento). En el primer bimestre del año la producción regional creció 10,0 por ciento.

**CUADRO Nº 1**  
**VALOR BRUTO DE LA PRODUCCIÓN: 2008**  
(Variación porcentual real) /1

Sectores	Febrero	Enero-Febrero
<b>Agropecuario</b>	<b>36.4</b>	<b>46.0</b>
Agricultura	51.0	56.4
Pecuario	- 2.3	- 7.9
<b>Pesca</b>	<b>- 50.1</b>	<b>- 44.1</b>
<b>Minería e hidrocarburos</b>	<b>4.8</b>	<b>7.9</b>
<b>Manufactura</b>	<b>15.4</b>	<b>6.1</b>
Primaria	3.4	1.6
No primaria	75.2	23.1
<b>Construcción</b>	<b>15.7</b>	<b>14.5</b>
<b>Electricidad y agua</b>	<b>19.6</b>	<b>21.4</b>
<b>Servicios gubernamentales</b>	<b>- 12.8</b>	<b>- 2.9</b>
<b>Servicios financieros</b>	<b>13.7</b>	<b>12.7</b>
<b>VBP</b>	<b>10.3</b>	<b>10.0</b>

Elaboración: Dpto. Estudios Económicos. BCRP Sucursal Piura

#### 1.1.1. Producción Agropecuaria

En febrero, la actividad agropecuaria creció 36,4 por ciento, como consecuencia del notable aumento de la producción agrícola, que contrarrestó con creces la ligera contracción observada en el sector

pecuario.

En el primer bimestre, la producción sectorial registró un incremento del 46,0 por ciento.

**CUADRO Nº 2**  
**VALOR BRUTO DE LA PRODUCCIÓN AGROPECUARIO**  
(Variación real 1/)

	FEBRERO		ENE - FEB	
	2007	2008	2007	2008
Subsector Agrícola	-53,3	51,0	-26,5	56,4
Subsector Pecuario	0,6	-2,3	-0,5	-7,9
<b>Sector Agropecuario</b>	<b>-45,3</b>	<b>36,4</b>	<b>-23,2</b>	<b>46,0</b>

1/ Respecto al mismo mes o período del año anterior

FUENTE: Dirección Regional de Agricultura de Piura

ELABORACIÓN: BCRP, Sede Piura - Dpto. de Est. Económicos

**CUADRO Nº 3**  
**PRODUCCIÓN DE PRINCIPALES PRODUCTOS AGRÍCOLAS 1/**  
**(en TM)**

CULTIVO	FEBRERO			ENERO - FEBRERO		
	2007	2008	Var. %	2007	2008	Var. %
Algodón	0	0	n.d.	0	0	n.d.
Arroz	80	0	-100,0	70 209	102 860	46,5
Arveja G/S	0	0	n.d.	7	5	-28,6
Café	0	0	n.d.	0	0	n.d.
Camote	1 701	3	-99,8	1 754	17	-99,0
Frijol Caupí	87	36	-58,6	267	1 048	292,5
Frijol G/S	0	0	n.d.	0	5	n.d.
Limón	19 327	20 569	6,4	37 985	38 282	0,8
Maíz Amarillo Duro	2 224	3 344	50,4	7 998	9 925	24,1
Maíz Amiláceo	0	0	n.d.	0	0	n.d.
Mango	3 800	44 960	1 083,2	62 368	163 816	162,7
Papa	1 080	1 683	55,8	2 439	3 102	27,2
Plátano	21 065	19 851	-5,8	40 784	41 217	1,1
Trigo	0	0	n.d.	0	0	n.d.
Yuca	814	1 058	30,0	1 164	2 066	77,5

1/ Cifras preliminares

FUENTE: Dirección Regional de Agricultura de Piura

ELABORACION: BCRP, Sede Piura - Dpto. de Estudios Económicos

La producción agrícola creció 51,0 por ciento en el mes bajo análisis, básicamente por la mayor producción de mango. Este cultivo registró un notable repunte de casi doce veces con relación al mismo período del año pasado, en virtud a condiciones climáticas que favorecieron una adecuada floración.

La producción de limón se recuperó en circunstancias en que su fructificación se retrasó un mes, habiendo observado una caída del 5,1 por ciento en el mes precedente.

Por el contrario, la producción de plátano cayó 5,8 por ciento, por la incidencia de menores cosechas en las plantaciones de avanzada edad en el valle del Alto Piura.

En cuanto a los cultivos transitorios, el maíz amarillo duro mostró un buen comportamiento, al cosecharse mayores áreas y obtenerse mayores rendimientos.

Asimismo, la producción de papa se incrementó, ante los mayores rendimientos obtenidos en Huancabamba, merced a la presencia de abundantes lluvias en los meses previos.

**Gráfico Nº 1**  
**Producción de Mango (miles TM)**

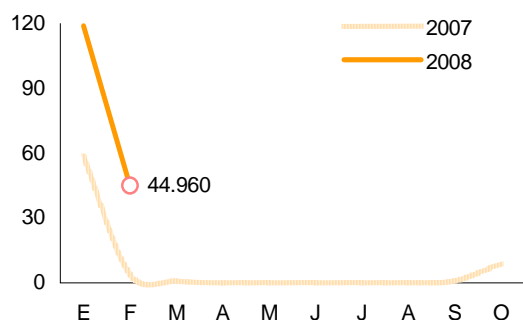

Fuente: OIA Piura      Elaboración: BCRP Piura - Est. Económicos

**Gráfico Nº 2**  
**Producción de Plátano (miles TM)**

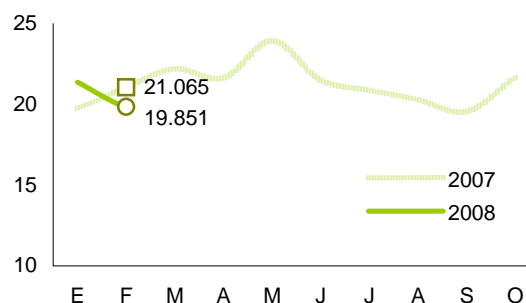

Fuente: OIA Piura      Elaboración: BCRP Piura - Est. Económicos

**Gráfico N° 3**  
**PARTICIPACIÓN EN EL VBP AGRÍCOLA**  
**(ENERO - FEBRERO 2008)**

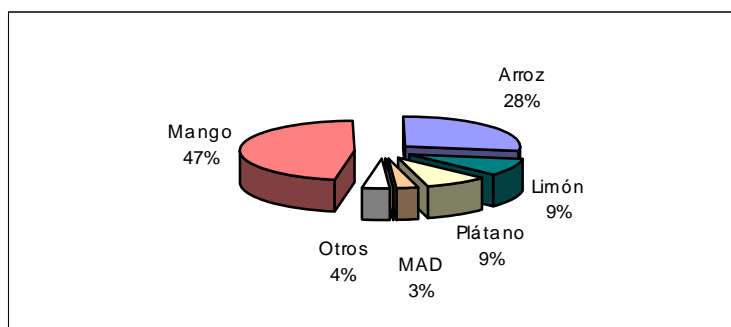

ELABORACIÓN: BCRP Sede Regional Piura. Dpto de Estudios Económicos

En este mes, los precios en chacra exhibieron comportamientos mixtos. El precio del limón mostró un considerable incremento pese a la mayor oferta departamental. La importante caída en la producción lambayecana (-45,0 por ciento) explicaría este desempeño. Asimismo, el aumento del precio de la papa se debe a los

malos resultados obtenidos en otras regiones del país.

En contraste, cultivos como el maíz amarillo duro y el mango registraron sendas caídas en sus precios a raíz de la mayor oferta regional. De igual modo, la menor cotización del plátano obedecería a la competencia del producto ecuatoriano.

**CUADRO N° 4**  
**PRECIOS EN CHACRA DE PRINC. CULTIVOS**  
**(Nuevos soles por Kg.)**

Cultivos	FEBRERO		Var. %
	2007	2008	
Camote	0,32	0,40	25,0
Frijol Caupí	1,70	1,95	14,7
Frijol G/S	0,00	0,00	n.d.
Limón	0,29	0,44	51,7
Maíz Amarillo	0,75	0,68	-9,3
Mango	0,55	0,41	-25,5
Maracuyá	0,50	0,90	80,0
Papa	0,40	0,50	25,0
Papaya	0,68	0,80	17,6
Plátano	0,38	0,27	-28,9
Yuca	0,68	0,47	-30,9

FUENTE: Dirección Regional de Agricultura de Piura

ELABORACIÓN: BCRP, Sede Regional Piura - Dpto. Est. Económicos

**Gráfico N° 4**  
**Precio en Chacra de Papa (S/. x kg)**

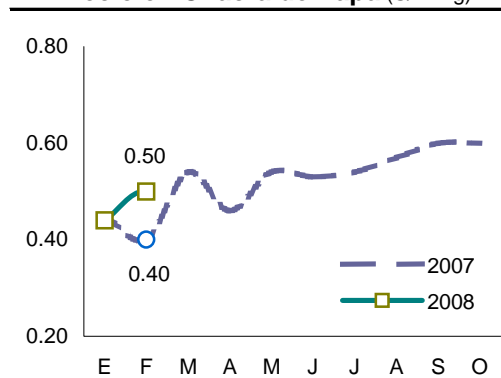

Fuente: OIA - Piura

Elab.: BCRP - Sede Regional Piura

**CUADRO Nº 5**  
**DISP. DE AGUA EN RESERVIOS Y RÍOS**  
**(m<sup>3</sup>/seg.)**

Reservorios	FEBRERO		Var. %
	2007	2008	
Chira <sup>1/</sup>	78,1	313,5	301,6
Macará <sup>1/</sup>	28,5	99,0	247,3
Poechos <sup>2/</sup>	169,9	278,7	64,0
San Lorenzo <sup>2/</sup>	60,4	179,5	197,3

1/ Caudal promedio del mes

2/ Volumen disponible promedio del mes

FUENTE: Dirección Regional de Agricultura de Piura.

ELABORACIÓN: BCRP Sede Regional Piura. Dpto Est. Económicos

En febrero, los caudales de los ríos repuntaron considerablemente, ante la presencia de abundantes precipitaciones pluviales en la segunda quincena del mes. Asimismo, las fuertes lluvias que se presentaron en la sierra sur del Ecuador (cuenca del Catamayo) permitieron importantes aportes al Reservorio de Poechos.

Pese a la mayor disponibilidad de agua, las áreas de arroz no se incrementaron, ya que las copiosas lluvias ocasionaron el enfangamiento de amplias superficies,

dificultando las labores de trasplante de almácigo y el ingreso de maquinaria, sobre todo en el valle del Chira. En otras zonas, tales como el Medio y Bajo Piura, se decidió hacer descansar las tierras durante un tiempo, a fin de evitar salinizarlas.

En cuanto al maíz amarillo duro, las siembras de este cereal aumentaron significativamente gracias a la instalación de áreas de secano en el Alto Piura, en virtud a la presencia de abundantes lluvias en la zona, que no dispone de riego regulado.

**CUADRO Nº 6**  
**SUPERFICIE SEMBRADA 1/**  
**(Has)**

CULTIVO	FEBRERO		CAMPAÑA AGRÍCOLA 2/	
	2007	2008	2006/2007	2007/2008
<b>CULTIVOS TRANSITORIOS</b>	<b>28 759</b>	<b>25 477</b>	<b>89 535</b>	<b>85 889</b>
Algodón	701	1 487	13 959	7 259
Arroz	15 241	7 315	31 184	28 104
Frijol Caupí	341	1 852	2 215	4 665
Frijol G/S	1 244	746	3 097	3 310
Maíz Amarillo Duro	2 921	5 277	11 975	13 833
Maíz Amiláceo	3 157	1 973	18 325	17 719
Papa	80	72	634	801
Trigo	3 075	2 279	3 172	2 361
Yuca	155	161	528	633
Otros	1 844	4 315	4 446	7 204
<b>CULTIVOS PERMANENTES</b>	<b>0</b>	<b>2</b>	<b>3</b>	<b>162</b>
Café	0	0	0	0
Limón	0	0	0	0
Mango	0	0	1	120
Plátano	0	2	2	42
<b>Total</b>	<b>28 759</b>	<b>25 479</b>	<b>89 538</b>	<b>86 051</b>

1/ Cifras preliminares

2/ De agosto a febrero

FUENTE: Dirección Regional de Agricultura de Piura

ELAB.: BCRP, Sede Regional Piura - Dpto. de Estudios Económicos

En este mes, la producción pecuaria cayó por tercer mes consecutivo; esta vez en 2,3 por ciento. Tanto la producción avícola cuanto la de carne de vacuno muestran tasas negativas de crecimiento. La actividad pecuaria se ha visto afectada por el

incremento en los precios de los alimentos balanceados. No obstante, se espera una mejoría en los siguientes meses, a raíz de la renovación de pastos naturales propiciada por las abundantes lluvias.

**CUADRO N° 7  
PRODUCCIÓN PECUARIA  
(en TM)**

ESPECIES	FEBRERO			ENERO - FEBRERO		
	2007	2008	Var %	2007	2008	Var %
Carne de Ave	1 264	1 240	-1.9	2 561	2 495	-2.6
Carne de Ovino	53	46	-13.2	107	91	-15.0
Carne de Porcino	602	606	0.7	1 130	660	-41.6
Carne de Vacuno	831	785	-5.5	1 619	1 533	-5.3
Carne de Caprino	188	182	-3.2	339	327	-3.5
Huevos	318	373	17.3	638	734	15.0
Leche	3 235	3 379	4.5	6 070	6 365	4.9

FUENTE: Dirección Regional de Agricultura de Piura  
ELABORACIÓN: BCRP Sede Piura. Dpto de Est. Económicos

**Gráfico N° 5  
PARTICIPACIÓN EN EL VBP PECUARIO  
(ENERO - FEBRERO 2008)**

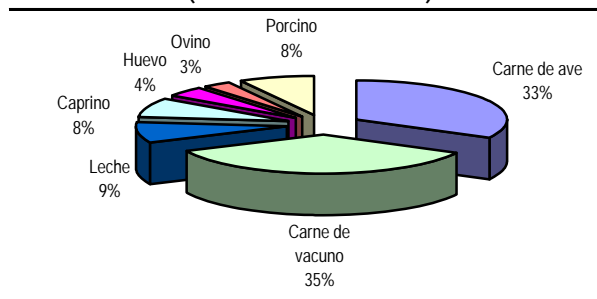

ELABORACIÓN: BCRP Sede Piura. Dpto de Est. Económicos

**Gráfico N° 6**

**Precio en Granja: Carne de Ave (S/. x kg)**

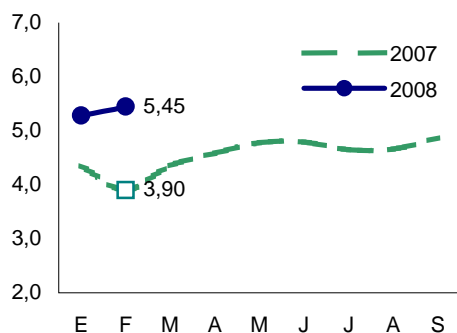

Fuente: DIA - Región Piura

Elab.: Est. Econ. BCRP

**Gráfico N° 7**

**Precio en Granja: Carne de Vacuno (S/. x kg)**

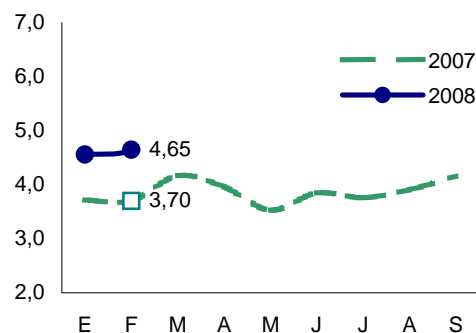

Fuente: DIA - Región Piura

Elab.: Est. Econ. BCRP



### 1.1.2. Producción Pesquera

En febrero, la producción pesquera cayó 50,1 por ciento con relación a igual mes del año anterior, por el menor desembarque para congelado, enlatado y fresco. No hubo pesca de anchoveta destinada a la industria harinera, dada la suspensión de la misma a partir del 15 de diciembre de 2007, en el extremo norte del dominio marítimo del Perú,

en virtud a la Resolución Ministerial N° 374-2007-Produce.

En el primer bimestre, la extracción pesquera se redujo en 44,1 por ciento. La especie más abundante fue la pota; no obstante lo cual, el volumen de la misma fue inferior al registrado en similar período del año anterior.

**CUADRO N° 8**  
**PRODUCCIÓN PESQUERA**  
**(T.M.B)**

DESTINO	FEB			ENE - FEB		
	2007	2008	Var % 1/	2007	2008	Var % 1/
<b>Para Consumo Humano Directo</b>			<b>-50,1</b>			<b>-44,1</b>
Congelado	39 284	17 799	-54,7	71 530	31 186	-56,4
Enlatado	3 385	931	-72,5	11 050	1 340	-87,9
Fresco	6 668	4 757	-28,7	12 336	14 209	15,2
Curado	53	85	60,4	143	160	11,9
<b>Para Consumo Humano Indirecto</b>	<b>0</b>	<b>0</b>	<b>n.d.</b>	<b>0</b>	<b>0</b>	<b>n.d.</b>
Harina	0	0	n.d.	0	0	n.d.
<b>TOTAL</b>			<b>-50,1</b>			<b>-44,1</b>

1/ Variación en términos reales, a precios de 1994

FUENTE : Ministerio de la Producción. Dirección Regional de Pesquería - Región Piura

ELABORACIÓN : BCRP, Sede Regional Piura. Departamento de Estudios Económicos.

**CUADRO N° 9**  
**PRODUCCIÓN PESQUERA**  
(T.M.B)

DESTINO	ESPECIE	FEB			ENE - FEB		
		2007	2008	Var % 1/	2007	2008	Var % 1/
	Anchoveta	113	0	-100,0	155	136	-12,3
	Anguila	275	73	-73,5	574	381	-33,6
	Calamar	791	2	-99,7	891	42	-95,3
	Merluza	2 522	1 101	-56,3	3 991	1 330	-66,7
	Perico	745	1 009	35,4	2 327	2 196	-5,6
	Pota	34 375	14 551	-57,7	62 299	24 756	-60,3
	Otros	463	1 063	129,6	1 293	2 345	81,4
<b>CONGELADO</b>							
	Algas	53	85	60,4	143	160	11,9
<b>CURADO</b>							
	Anchoveta	1 722	725	-57,9	6 318	1 134	-82,1
	Atún	196	0	-100,0	1 272	0	-100,0
	Barrilete	0	163	n.d.	0	163	n.d.
	Caballa	996	0	-100,0	1 882	0	-100,0
	Jurel	0	0	n.d.	23	0	-100,0
	Melva	0	0	n.d.	0	0	n.d.
	Pota	220	0	-100,0	479	0	-100,0
	Otros	251	43	-82,9	1 076	43	-96,0
<b>ENLATADO</b>							
	Anguila	140	65	-53,6	245	190	-22,4
	Caballa	68	9	-86,8	106	9	-91,5
	Calamar	132	0	-100,0	138	57	-58,7
	Chiri	1	40	3.900,0	1	204	20.300,0
	Concha abanic	238	0	-100,0	354	1 722	386,4
	Corvina	0	0	n.d.	0	0	n.d.
	Merluza	38	212	457,9	41	212	417,1
	Perico	19	27	42,1	60	89	48,3
	Pota	5 679	4 179	-26,4	10 517	11 024	4,8
	Otros	353	225	-36,3	874	702	-19,7
<b>FRESCO</b>							
	Anchoveta	0	0	n.d.	0	0	n.d.
	Pota	0	0	n.d.	0	0	n.d.
<b>HARINA</b>							

1/ Variación en términos reales, a precios de 1994

FUENTE : Ministerio de la Producción. Dirección Regional de Pesquería - Región Piura

ELABORACIÓN : BCRP, Sede Regional Piura. Departamento de Estudios Económicos.

### 1.1.3. Producción Minera

En febrero, la producción de hidrocarburos aumentó 4,8 por ciento en comparación con análogo período de 2007, debido a la mayor extracción de

petróleo (6,1 por ciento). Por otra parte, en los dos primeros meses el crecimiento acumulado fue de 7,9 por ciento.

**CUADRO N° 10  
PRODUCCIÓN DE HIDROCARBUROS**

	FEBRERO			ENERO - FEBRERO		
	2007	2008	Var %	2007	2008	Var %
<b>GAS NATURAL (miles de p3)</b>	<b>1 057 837</b>	<b>1 004 264</b>	<b>- 5,1</b>	<b>2 115 628</b>	<b>2 238 307</b>	<b>5,8</b>
Gmp	123 119	158 716	28,9	217 697	339 756	56,1
Olympic	25 187	7 045	- 72,0	57 804	15 220	-73,7
Petrobras	267 603	286 722	7,1	559 607	644 919	15,2
Petrotech	542 590	500 631	- 7,7	1 077 014	1 088 612	1,1
Sapet	99 338	51 150	- 48,5	203 506	149 800	-26,4
<b>PETRÓLEO CRUDO (miles de barriles)</b>	<b>924 189</b>	<b>980 679</b>	<b>6,1</b>	<b>1 909 631</b>	<b>2 066 739</b>	<b>8,2</b>
Gmp	24 343	30 380	24,8	51 296	63 379	23,6
Mercantile	22 513	31 630	40,5	47 389	68 861	45,3
Monterico	16 011	18 786	17,3	33 503	38 590	15,2
Olympic	0	42 838	0,0	0	82 440	0,0
Petrobras	365 428	406 943	11,4	762 272	839 992	10,2
Petrotech	367 789	311 917	- 15,2	748 860	678 070	-9,5
Río Bravo	40 071	56 256	40,4	81 218	119 153	46,7
Sapet	80 304	74 593	- 7,1	168 745	161 012	-4,6
Unipetro	7 730	7 336	- 5,1	16 348	15 242	-6,8
<b>TOTAL 1/</b>			<b>4,8</b>			<b>7,9</b>

1/ Variación porcentual en términos reales a precios de 1994

FUENTE: PERUPETRO

ELABORACIÓN: BCRP Sede Regional Piura. Departamento de Estudios Económicos

### 1.1.4. Producción Manufacturera

La actividad industrial creció 15,4 por ciento en febrero de 2008 en comparación con análogo período del año anterior. En particular, la manufactura no primaria

mostró un repunte del 75,2 por ciento.

En el primer bimestre, la producción sectorial creció en 6,1 puntos porcentuales.

**CUADRO Nº 11**  
**VALOR BRUTO DE PRODUCCIÓN DEL SECTOR MANUFACTURA**  
**(Variación real 1/)**

	FEBRERO		ENE - FEB	
	2007	2008	2007	2008
Manufactura Primaria	17,4	3,4	18,5	1,6
Manufactura no Primaria	-15,8	75,2	1,7	23,1
<b>Total Sector</b>	<b>10,2</b>	<b>15,4</b>	<b>14,5</b>	<b>6,1</b>

1/ Respecto al mismo mes o período del año anterior

FUENTE: Empresas Industriales

ELABORACION: BCRP, Sede Regional Piura - Dpto. de Estudios Económicos

En el contexto de anomalías positivas en las temperaturas superficiales del mar (entre 1,1 y 3,5°C), la producción de pescado congelado no se llegó a recuperar en relación con febrero de 2007. No obstante, el procesamiento de conservas de pescado

registró un incremento considerable debido a la mayor disponibilidad de materia prima.

Por el lado de los derivados del petróleo, la producción de gasolinas se incrementó significativamente, en contraste con la de diesel que exhibió un relativo retroceso.

**CUADRO Nº 12**  
**PRODUCCIÓN MANUFACTURERA PRIMARIA**  
**(Índice de volumen físico: 1998 = 100)**

CIUU - Rama de Actividad	FEBRERO			ENERO - FEBRERO		
	2007	2008	Var. %	2007	2008	Var. %
<b>Productos pesqueros</b>						
Aceite de Pescado	0,0	0,0	n.d.	0,0	0,0	n.d.
Conservas de Pescado	67,5	232,0	243,6	88,7	183,5	107,0
Harina de Pescado	0,0	0,0	n.d.	0,0	0,0	n.d.
Pescado Congelado	669,7	634,0	-5,3	610,0	584,8	-4,1
<b>Derivados de Petróleo</b>						
Diesel y Fuel Oil	149,8	141,4	-5,6	155,3	149,9	-3,5
Gasolinas	56,9	85,0	49,5	60,5	77,4	27,8
GLP	165,3	177,0	7,1	169,6	182,4	7,5
Kerosene y Turbo	33,9	33,3	-1,6	36,3	33,4	-8,1
<b>Total</b>	<b>150,3</b>	<b>155,4</b>	<b>3,4</b>	<b>146,3</b>	<b>148,6</b>	<b>1,6</b>

1/ Cifras preliminares

FUENTE: PETROPERU y PRODUCE

ELABORACIÓN: BCRP, Sede Regional Piura - Dpto. de Estudios Económicos

En lo relativo a la manufactura no primaria, se observó una significativa expansión en las industrias ligadas a la demanda interna. Así, la producción de aceites comestibles y de harina de trigo creció a tasas del 96,0 y 82,2 por ciento, respectivamente. Esto

radicaría en una recuperación de la capacidad adquisitiva de la población, a pesar de que los costos de producción y, por ende, los precios de los productos involucrados mantienen un comportamiento creciente.

**CUADRO N° 13**  
**PRODUCCIÓN MANUFACTURERA NO PRIMARIA**  
**(Índice de volumen físico: 1998 = 100)**

CIUU - Rama de Actividad	FEBRERO			ENERO - FEBRERO		
	2007	2008	Var. %	2007	2008	Var. %
<b>Alimentos y Bebidas</b>						
Aceites Comestibles	210,6	412,7	96,0	281,0	369,3	31,4
Jugos de Fruta	17,2	0,0	-100,0	52,5	34,4	-34,5
Harina de Trigo	52,4	95,5	82,2	79,5	80,9	1,7
<b>Textiles</b>						
Hilados de algodón	123,1	131,4	6,8	127,2	132,4	4,1
<b>Insumos químicos</b>						
Aceite Esencial de Limón	588,9	295,6	-49,8	882,9	265,4	-69,9
Cáscara Desh. de Limón	1045,9	738,3	-29,4	889,8	633,0	-28,9
<b>Total</b>	<b>163,8</b>	<b>287,0</b>	<b>75,2</b>	<b>211,5</b>	<b>260,5</b>	<b>23,1</b>

1/ Cifras preliminares

FUENTE: Empresas industriales de Piura

ELABORACION: BCRP, Sede Regional Piura - Dpto. de Estudios Económicos

De otro lado, la producción de hilados de algodón mantiene su dinamismo, en circunstancias en que tanto la demanda doméstica cuanto la externa de este producto sigue vigorosa. En este marco, la empresa líder regional viene invirtiendo en una ampliación de su capacidad instalada del 40 por ciento.

Por último, la elaboración de derivados del limón exhibió una caída sustancial merced fundamentalmente a problemas de colocación del producto en el mercado externo, debido a la saturación del mismo por parte de Méjico.

**Gráfico N° 8**

**Precio FOB Aceite Esencial de Limón (US\$ x lb.)**

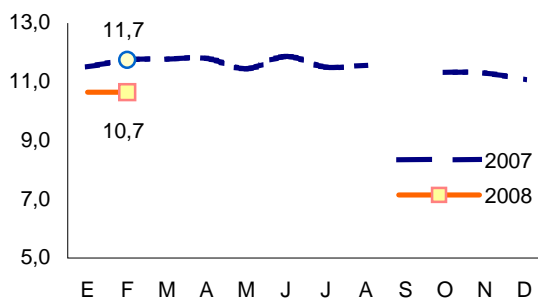

Fuente: ADUANAS

Elaboración: BCRP - Sede Regional Piura

**Gráfico N° 9**

**Hilados de algodón de título < 83,3 decitex (US\$ x l)**

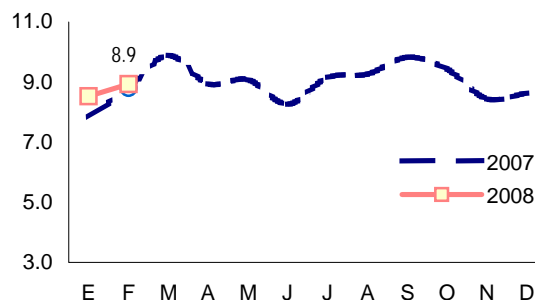

Fuente: ADUANAS

Elaboración: BCRP - Sede Regional Piura

Por último, los productos derivados de los frutales de exportación, han sufrido un fuerte revés. La mayor oferta por parte de otros países productores de derivados de limón habría generado una contracción en el precio de comercialización. Por otro

lado, la menor disponibilidad de materia prima (menor limón, por mala cosecha de Lambayeque, y menor de maracuyá, por efecto de plagas por lluvias) habría generando la caída en la producción agroindustrial.

### 1.1.5. Construcción

En febrero de 2008, el sector de la construcción, medido a través del despacho de cemento, creció en 15,7 por ciento, en relación con igual mes del año anterior.

Se observó la ejecución de obras públicas y privadas con miras a la reunión de APEC a realizarse en la ciudad de Piura, en el mes de abril. En el primer bimestre del año, el sector creció en 14,5 por ciento.

**CUADRO N° 14**  
**INDICADORES DEL SECTOR CONSTRUCCIÓN**

	FEBRERO			ENERO - FEBRERO		
	2007	2008	Var %	2007	2008	Var %
<b>Despachos de Cemento</b>	15 898	18 397	15,7	35 314	40 441	14,5
<b>Variación del sector 1/</b>			<b>15,7</b>			<b>14,5</b>

1/ Variación en términos reales

FUENTE: Empresa Cemento Pacasmayo

ELABORACIÓN: BCRP Sede Regional Piura. Departamento de Estudios Económicos

**Gráfico N° 10**  
**Despachos de Cemento**  
**(Var. %)**

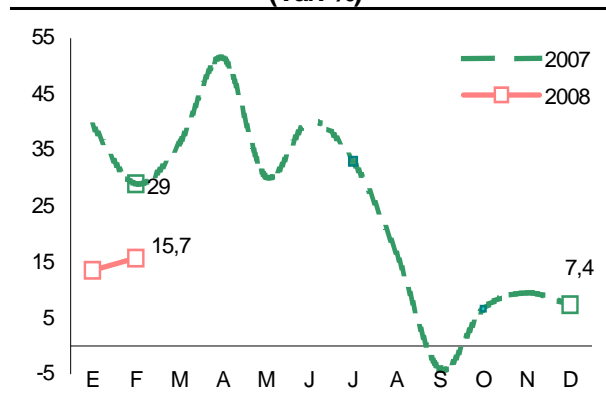

Fuente: Cementos Pacasmayo

Elaboración: BCRP Sede Regional Piura

### 1.1.6. Electricidad y Agua

En febrero, la producción de electricidad y agua aumentó 19,6 por ciento con relación a igual mes del año anterior. Hubo mayor generación de energía eléctrica (25,1 por ciento); y la producción de agua también

fue superior (5,6 por ciento).

En el primer bimestre, la producción del sector creció en 21,4 por ciento respecto de similar período del año 2007.

**CUADRO N° 15**  
**Producción de Electricidad y Agua**

	FEB			ENE - FEB		
	2007	2008	Var %	2007	2008	Var %
Electricidad (mwh)	51 940	65 000	25,1	96 366	123 731	28,4
Agua (m3)	5 279 331	5 572 445	5,6	11 119 398	11 753 463	5,7
<b>Variación del sector 1/</b>			<b>19,6</b>			<b>21,4</b>

1/ Variación en términos reales

FUENTE : Osinerg; EPS Grau

ELABORACION : BCRP, Sede Regional Piura. Dpto. de Estudios Económicos.

### 1.1.7. Comercio: Encuesta de Ventas

Del total de empresas encuestadas, el 63 por ciento incrementó sus ventas respecto a febrero del año pasado, mientras que un 18 por ciento experimentó una disminución y 19 por ciento no mostró variación alguna. Con relación al mes precedente, el 56 por ciento de las empresas declarantes mostró

un crecimiento en sus ventas, otro 28 por ciento registró una caída y el 16 por ciento no exhibió cambios. Para marzo, las perspectivas de ventas son favorables en el 56 por ciento de los casos, pesimistas en el 22 por ciento y no se esperan cambios en el restante 22 por ciento.

CUDRO Nº 16  
ENCUESTA DE VENTAS DE EMPRESAS COMERCIALES PIURA - FEBRERO 2008  
(en porcentajes respecto al total de empresas)

RUBRO	VENTAS						PERSPECTIVAS DE VENTAS						Nº DE EMP
	FEB08/FEB07			FEB08/ENE08			MARZO			ABRIL			
	+	=	-	+	=	-	+	=	-	+	=	-	
<b>A) SECTOR COMERCIO</b>	<b>62</b>	<b>19</b>	<b>19</b>	<b>58</b>	<b>12</b>	<b>31</b>	<b>58</b>	<b>19</b>	<b>23</b>	<b>50</b>	<b>27</b>	<b>23</b>	<b>26</b>
<b>1. VTAS. MINORISTAS</b>	<b>65</b>	<b>25</b>	<b>10</b>	<b>55</b>	<b>15</b>	<b>30</b>	<b>60</b>	<b>20</b>	<b>20</b>	<b>50</b>	<b>35</b>	<b>15</b>	<b>20</b>
1.1 Almacenes	100	0	0	100	0	0	100	0	0	100	0	0	2
1.2 Confecciones y Telas	0	0	50	100	0	0	0	0	100	#	0	50	1
1.3 Prendas de Vestir	0	100	0	0	50	50	100	0	0	50	50	0	2
1.4 Calzado	100	0	0	50	0	50	100	0	0	50	50	0	2
1.5 Productos Farmaceuticos	100	0	0	0	0	100	50	0	50	100	0	0	2
1.6 Muebles	100	0	0	50	0	50	100	0	0	100	0	0	2
1.7 Línea Blanca y Otros	100	0	0	50	0	50	100	0	0	50	50	0	2
1.8 Mat. Const.Ferreteria	50	25	25	75	25	0	25	25	50	25	25	50	4
1.9 Joyería	0	100	0	100	0	0	0	100	0	0	100	0	1
1.10 Librería	0	0	0	0	0	0	0	0	0	0	0	0	0
1.11 Oxígeno Industrial	100	0	0	100	0	0	0	100	0	0	100	0	1
1.12 Panificadora y otros	0	0	0	0	0	0	0	0	0	0	0	0	0
1.13 Vta. de Rptos. Autom.	0	0	0	0	0	0	0	0	0	0	0	0	1
1.14 Vta. De Maquinaria Pesada	0	0	0	0	0	0	0	0	0	0	0	0	0
<b>2. VTAS. MAYORISTAS</b>	<b>50</b>	<b>0</b>	<b>50</b>	<b>67</b>	<b>0</b>	<b>33</b>	<b>50</b>	<b>17</b>	<b>33</b>	<b>50</b>	<b>0</b>	<b>50</b>	<b>6</b>
2.1 Productos Abarrotos	50	0	50	50	0	50	50	50	0	100	0	0	2
2.2 Cervezas y Gaseosas	100	0	0	100	0	0	0	0	100	0	0	100	1
2.3 Vta. De combustible	0	0	0	0	0	0	0	0	0	0	0	0	0
2.4 Vta./Alq. de Maq. Pesada	100	0	0	100	0	0	100	0	0	1	100	0	1
2.5 Gas(GLP)/Oxígeno	0	0	100	0	0	100	0	0	100	0	0	100	1
2.6 Vta. De camas y colchones	0	0	100	100	0	0	100	0	0	2	0	100	1
<b>B) SECTOR SERVICIOS</b>	<b>67</b>	<b>17</b>	<b>17</b>	<b>50</b>	<b>33</b>	<b>17</b>	<b>50</b>	<b>33</b>	<b>17</b>	<b>33</b>	<b>50</b>	<b>17</b>	<b>6</b>
3.1 Clínicas	100	0	0	0	100	0	0	100	0	0	100	0	1
3.2 Colegios	0	0	100	100	0	0	0	0	100	0	0	100	1
3.3 Hospedaje	100	0	0	50	0	50	100	0	0	0	100	0	2
3.4 Restaurantes	100	0	0	100	0	0	100	0	0	0	100	0	1
3.5 Reparaciones Mecánicas	0	100	0	0	100	0	0	100	0	0	100	0	1
<b>TOTAL</b>	<b>63</b>	<b>19</b>	<b>18</b>	<b>56</b>	<b>16</b>	<b>28</b>	<b>56</b>	<b>22</b>	<b>22</b>	<b>47</b>	<b>31</b>	<b>22</b>	<b>32</b>

FUENTE : Empresas Comerciales de Piura

ELABORACION: Departamento de Estudios Económicos, BCRP - Sede Regional Piura



## I. INFLACIÓN Y TIPO DE CAMBIO

### 2.1 Inflación

En febrero, el Índice de Precios al Consumidor en la ciudad de Piura creció 1,25 por ciento respecto al mes precedente, debido, principalmente, a aumentos en los precios del grupo de “Alimentos y Bebidas”

(2,31 por ciento).

La inflación anualizada fue de 6,58 por ciento, mayor a la registrada en Lima Metropolitana que fue de 4,82 por ciento.

**CUADRO N° 17**  
**CIUDAD DE PIURA**  
**INFLACIÓN**

FEBRERO	Var %
Var. % mensual 1/	1,25
Var. % acumulada 2/	0,47
Var. % anualizada 3/	6,58

1/ Respecto al mes anterior

2/ respecto a diciembre del año anterior

3/ Respecto a igual mes del año anterior

FUENTE: INEI - Piura

ELABORACIÓN: BCRP Sede Regional Piura.

Dpto de Estudios Económicos

**GRÁFICO N° 11**  
**INFLACIÓN ÚLTIMOS DOCE MESES**  
**(Variación porcentual anualizada)**

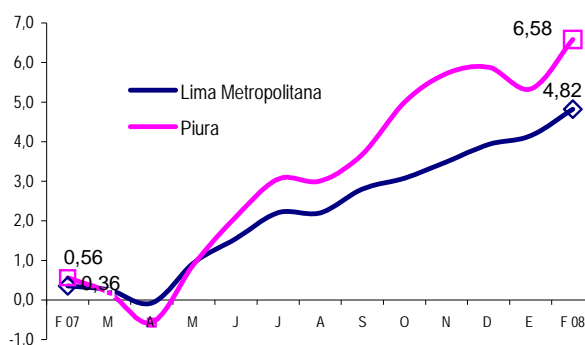

Fuente: INEI Piura

Elaboración : BCRP Sede Regional - Dpto. Estudios Económicos

**CUADRO N° 18**  
**CIUDAD DE PIURA: INFLACIÓN POR GRANDES GRUPOS DE CONSUMO**

	PONDERACIÓN	Variaciones (%)		
		Mensual	Acumulada	Anualizada
<b>ÍNDICE GENERAL</b>	<b>100,00</b>	<b>1,25</b>	<b>0,47</b>	<b>6,58</b>
1. Alimentos y Bebidas	50,26	2,31	0,55	10,85
2. Vestido y Calzado	7,59	0,12	0,56	5,49
3. Alquiler de la Viv. Comb. y Elec.	13,19	-0,23	-0,18	2,38
4. Muebles y Enseres	4,51	0,99	1,00	5,29
5. Cuid. y Conserv. de Salud	2,40	0,75	2,28	2,42
6. Transportes y Comunicac.	9,63	0,55	0,31	2,43
7. Enseñanza y Cultura	6,17	0,12	0,26	2,48
8. Otros Bienes y Servicios	6,25	0,23	0,46	-1,02

FUENTE : INEI

ELABORACIÓN: BCRP Sede Regional Piura. Dpto. de Estudios Económicos

## 2.2. Tipo de Cambio

Al finalizar febrero, el tipo de cambio venta en el mercado informal de la ciudad de Piura disminuyó en 9,4 por ciento respecto a similar período del año anterior. En esta

fecha, se cotizó en S/.2,88 la compra y S/.2,90 la venta. En cuanto a la cotización en el sistema bancario, ésta cerró en S/.2,89 la venta.

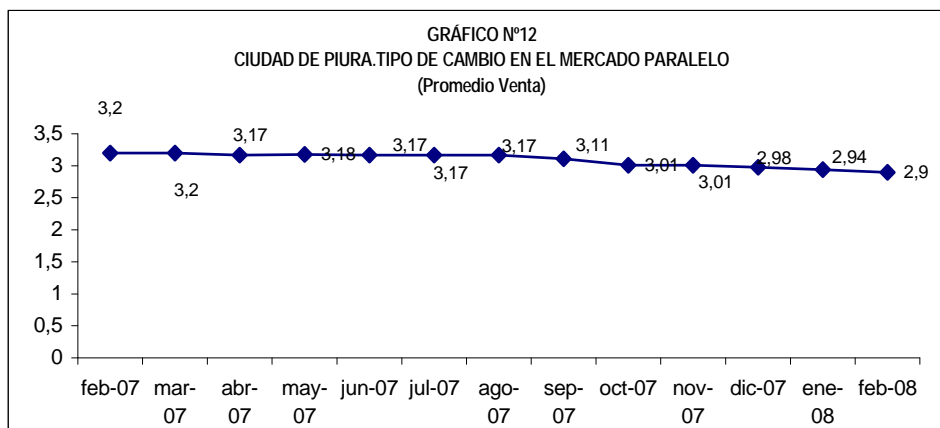

Fuente: Casa de Cambio

### III. SECTOR EXTERNO

#### 3.1. Exportaciones

En febrero de 2008, las exportaciones del departamento de Piura llegaron a US\$ 151,2 millones, siendo superiores en 20,3 por ciento a las registradas en igual mes del año

pasado, en razón a la mayor oferta de productos tradicionales y no tradicionales. En particular, destacaron por su dinamismo las ventas de harina y aceite de pescado.

**CUADRO N° 19**  
**EXPORTACIONES DEL DEPARTAMENTO DE PIURA POR SECTORES Y RUBROS 1/**  
**(Valor FOB en miles US \$)**

RUBRO	FEB			ENE - FEB		
	2007	2008	Var %	2007	2008	Var %
<b>I. Productos Tradicionales</b>	<b>85 098</b>	<b>93 347</b>	<b>9,7</b>	<b>170 796</b>	<b>200 660</b>	<b>17,5</b>
Agropecuario	147	540	267,7	460	969	110,7
Pesquero	5 178	13 485	160,4	13 004	36 088	177,5
Petróleo y derivados	79 773	79 322	-0,6	157 332	163 603	4,0
<b>II. Productos No Tradicionales</b>	<b>40 568</b>	<b>57 877</b>	<b>42,7</b>	<b>90 707</b>	<b>115 720</b>	<b>27,6</b>
Agropecuario	15 592	28 483	82,7	44 204	61 378	38,9
Maderas y Papeles	0	0	n.d.	0	0	n.d.
Metal-mecánico	20	9	-55,0	80	20	-74,7
Minería no metálica	66	158	139,4	363	425	17,2
Pesquero	23 214	27 713	19,4	41 431	50 458	21,8
Químico	976	495	-49,3	2 975	939	-68,5
Resto de otros no tradicionales	0	0	n.d.	0	22	n.d.
Sidero-metalúrgico	0	10	n.d.	0	21	n.d.
Textil	700	1 009	44,1	1 654	2 457	48,5
<b>Total Exportaciones</b>	<b>125 666</b>	<b>151 224</b>	<b>20,3</b>	<b>261 503</b>	<b>316 380</b>	<b>21,0</b>

1/ Cifras preliminares

FUENTE : SUNAT. [www.sunat.gob.pe](http://www.sunat.gob.pe)

ELABORACIÓN: BCRP, Sede Regional Piura, Departamento de Estudios Económicos

**CUADRO N° 20**  
**Exportaciones de principales productos**  
**(US\$millones FOB)**

Productos	ENERO - FEBRERO		Var. %
	2007	2008	
Aceites crudos de petróleo	157,3	163,6	4,0
Harina de pescado	11,2	22,8	103,6
Grasas y aceites de pescado	1,8	13,3	638,9
Mangos	34,0	46,3	36,2
Bananas Cavendish Valery	4,6	5,7	23,9
Aceite esencial de limón	2,8	0,8	-71,4
Pescado congelado	10,0	18,7	87,0
Pota congelada	14,0	11,4	-18,6
Preparaciones y conservas de pesca	12,1	12,3	1,7
Hilados	1,7	2,5	47,1
<b>Total</b>	<b>135,8</b>	<b>165,2</b>	<b>21,6</b>

FUENTE : SUNAT. [www.sunat.gob.pe](http://www.sunat.gob.pe)

ELABORACIÓN : BCRP, Sede Regional Piura. Dpto. de Estudios Económicos

En el primer bimestre, el total exportado registró un crecimiento de 21,0 por ciento respecto de similar período del año pasado. Destacaron por su dinamismo las ventas de harina y aceite de pescado, pescado congelado, hilados de algodón, mango y

banano.

El aporte relativo de la oferta de productos tradicionales fue de 63,4 por ciento frente al 36,6 por ciento de los productos no tradicionales.

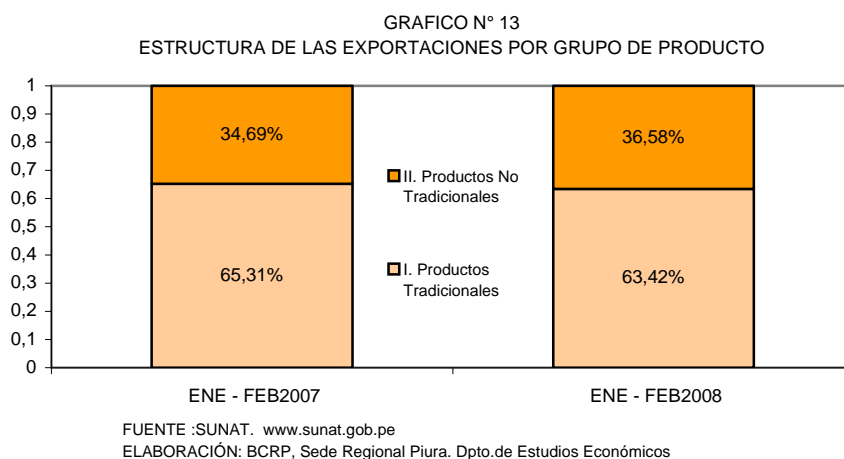

Las ventas de aceites crudos de petróleo crecieron en 4,0 por ciento; las de productos pesqueros, en 59,0 por ciento; y las de productos agropecuarios, en 39,6 por ciento.

Sin embargo, cabe señalar que en el caso del sector pesquero, el mayor dinamismo provino de los productos tradicionales, los cuales más que duplicaron su oferta.

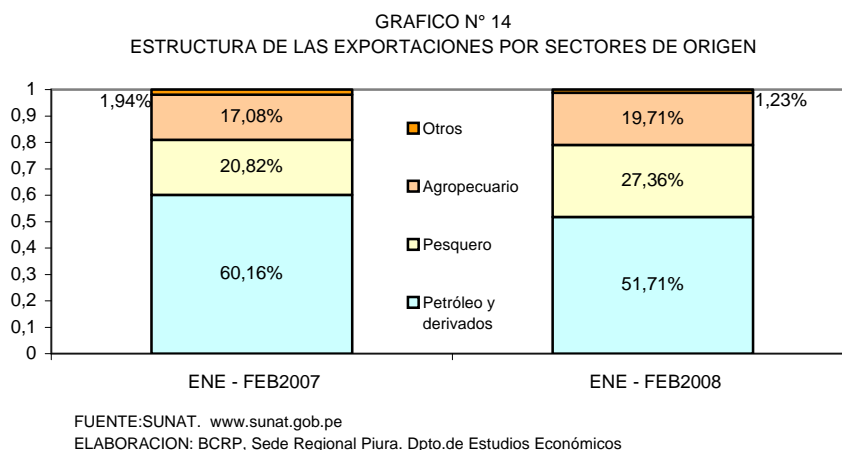

En febrero de 2008, los principales países de destino presentaron la siguiente estructura de

adquisiciones según productos exportados:

**CUADRO N° 21**  
**Estructura de exportaciones por principales países de destino**  
**Febrero 2008**

<b>País</b>	<b>Principales productos</b>	<b>% del total</b>	<b>Valor FOB (millones \$)</b>	<b>Estructura % por país</b>
<b>Estados Unidos</b>		<b>36,3%</b>	<b>114,7</b>	
	Aceites crudos de petróleo		78,3	68,3%
	Mangos		20,8	18,1%
	Pescado congelado		5,1	4,4%
	Grasas y aceites de pescado		4,9	4,3%
	Otros		5,6	4,9%
<b>Panamá</b>		<b>16,3%</b>	<b>51,6</b>	
	Aceites crudos de petróleo		51,4	99,6%
	Otros		0,2	0,4%
<b>Chile</b>		<b>10,0%</b>	<b>31,6</b>	
	Aceites crudos de petróleo		31,1	98,4%
	Otros		0,5	1,6%
<b>China</b>		<b>8,2%</b>	<b>25,8</b>	
	Harina de pescado		15,9	61,6%
	Preparaciones y conservas de moluscos		7,1	27,5%
	Otros		2,8	10,9%
<b>Países Bajos</b>		<b>6,9%</b>	<b>21,9</b>	
	Mangos		17,0	77,6%
	Bananas Cavendish Valery		2,6	11,9%
	Otros		2,3	10,5%
<b>España</b>		<b>4,8%</b>	<b>15,1</b>	
	Pota congelada		4,1	27,2%
	Pescado congelado		1,7	11,3%
	Mangos		1,6	10,6%
	Páprika		1,4	9,3%
	Pimiento piquillo		1,4	9,3%
	Otros crustáceos y moluscos congelados		2,7	17,9%
	Otros		2,2	14,6%
<b>Otros</b>		<b>17,6%</b>	<b>55,7</b>	
<b>Total</b>		<b>100,0%</b>	<b>316,4</b>	

En cuanto a los principales productos de exportación del departamento de Piura, a

continuación se consignan los principales países adquirientes:

**CUADRO N° 22**  
**Exportaciones de principales productos por países de de destino**  
**Febrero 2008**

Producto	Países de destino	% del total	Valor FOB (millones \$)	Estructura % por producto
<b>Aceites crudos de petróleo</b>		<b>51,7%</b>	<b>163,6</b>	
	Estados Unidos		78,3	47,9%
	Panamá		51,4	31,4%
	Otros		33,9	20,7%
<b>Mangos</b>		<b>14,6%</b>	<b>46,3</b>	
	Estados Unidos		20,8	45,0%
	Países Bajos		17,0	36,7%
	Islas Vírgenes		3,4	7,5%
	España		1,6	3,4%
	Otros		3,5	7,5%
<b>Harina de pescado</b>		<b>7,2%</b>	<b>22,8</b>	<b>49,3%</b>
	China		15,9	69,6%
	Irán		1,2	5,3%
	Vietnam		1,4	6,1%
	Francia		0,7	3,1%
	Otros		3,6	15,9%
<b>Grasas y aceites de pescado</b>		<b>4,2%</b>	<b>13,3</b>	<b>58,3%</b>
	Bélgica		5,4	40,4%
	Estados Unidos		4,9	37,0%
	Noruega		1,5	11,1%
	Otros		1,5	11,5%
<b>Pescado congelado</b>		<b>5,9%</b>	<b>18,7</b>	
	Estados Unidos		5,7	30,3%
	Venezuela		2,1	11,4%
	España		1,7	9,3%
	Corea del Sur		2,1	11,0%
	Otros		7,1	38,0%
<b>Otros</b>		<b>16,4%</b>	<b>51,7</b>	
<b>Total</b>		<b>100,0%</b>	<b>316,4</b>	

### 3.2. Importaciones

En febrero de 2008, las importaciones por Piura llegaron a US\$ 74,0 millones; siendo superiores en 77,0 por ciento a las registradas

en igual mes del año pasado; debido a las mayores compras en todos los rubros.

**CUADRO N° 23**  
**IMPORTACIONES DEL DEPARTAMENTO DE PIURA POR USO O DESTINO ECONÓMICO 1/**  
**(Valor FOB en miles de US \$)**

	FEB			ENE - FEB		
	2007	2008	Var %	2007	2008	Var %
<b>I. BIENES DE CONSUMO</b>	<b>641</b>	<b>1 715</b>	<b>167,6</b>	<b>1 141</b>	<b>3 002</b>	<b>163,1</b>
Bienes de consumo duradero	156	419	168,6	433	705	62,8
Bienes de consumo no duradero	485	1 296	167,2	708	2 297	224,4
<b>II. MATERIAS PRIMAS Y PRODUCTOS INTERMEDIOS</b>	<b>37 124</b>	<b>63 676</b>	<b>71,5</b>	<b>73 552</b>	<b>133 053</b>	<b>80,9</b>
Combustibles, lubricantes y productos conexos	26 670	53 650	101,2	61 127	109 019	78,3
Materias primas y productos intermedios para la agricultura	3 538	1 380	-61,0	4 145	4 745	14,5
Materias primas y productos intermedios para la industria	6 916	8 646	25,0	8 280	19 289	133,0
<b>III. BIENES DE CAPITAL Y MATERIALES DE CONSTRUCCIÓN</b>	<b>4 008</b>	<b>8 562</b>	<b>113,6</b>	<b>5 955</b>	<b>11 186</b>	<b>87,8</b>
Bienes de capital para la agricultura	25	0	-100,0	67	28	-58,2
Bienes de capital para la industria	539	6 823	1.165,9	2 182	8 869	306,5
Equipos de transporte	3 375	158	-95,3	3 536	592	-83,3
Materiales de construcción	69	1 581	2.191,3	170	1 697	898,2
<b>IV. DIVERSOS</b>	<b>0</b>	<b>6</b>	<b>n.d.</b>	<b>0</b>	<b>6</b>	<b>n.d.</b>
Diversos	0	6	n.d.	0	6	n.d.
<b>TOTAL IMPORTACIONES</b>	<b>41 773</b>	<b>73 959</b>	<b>77,0</b>	<b>80 648</b>	<b>147 247</b>	<b>82,6</b>

1/ Importaciones por las aduanas de Talara y Paita

FUENTE : SUNAT. [www.sunat.gob.pe](http://www.sunat.gob.pe)

ELABORACIÓN: BCRP, Sede Regional Piura, Departamento de Estudios Económicos

En el primer bimestre del año en curso, el total importado registro un crecimiento de 82,6 por ciento respecto de similar período del año pasado.

La adquisición de insumos representó el 90,4 por ciento de las compras en el exterior, frente al 7,6 por ciento de los bienes de capital y al 2,0 por ciento de los bienes de consumo.

**GRAFICO N° 15**  
**ESTRUCTURA DE LAS IMPORTACIONES SEGÚN USO O DESTINO ECONÓMICO**

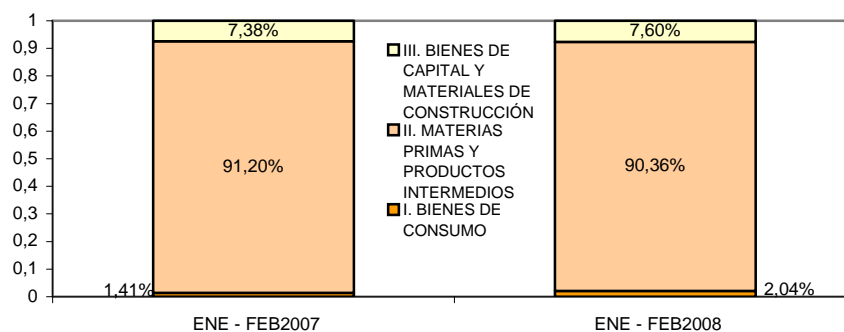

FUENTE : [www.sunat.gob.pe](http://www.sunat.gob.pe)

ELABORACIÓN: BCRP, Sede Regional Piura. Dpto.de Estudios Económicos

Los principales países proveedores fueron los siguientes:

- **Suiza**, con US\$ 110,9 millones de: aceites crudos de petróleo (US\$ 109,0 millones) y úrea y nitrato de amonio para la agricultura (US\$ 1,9 millones).
- **Estados Unidos**, con US\$ 20,0 millones de: algodones (US\$ 7,1 millones); úrea y sulfato de amonio para la agricultura (US\$ 2,6 millones); aceites de soja en bruto (US\$ 2,7 millones); trigo (US\$ 1,4 millones); arenas silíceas y cuarzosas (US\$ 1,2 millones); entre otros.
- **Argentina**, con US\$ 5,7 millones de: aceites de soja (US\$ 3,2 millones) y maquinaria industrial (US\$ 2,5 millones).
- **Uruguay**, con US\$ 3,2 millones de máquinas de sondeo y perforación y otro equipo de capital.
- **Canadá**, con US\$ 2,4 millones de trigo.

**CUADRO N° 24**  
**IMPORTACIONES POR EL DEPARTAMENTO DE PIURA**  
**Principales países proveedores y principal producto importado**  
**Enero - Febrero 2008**

País	% del total	Principal producto
Suiza	75,3%	Aceites crudos de petróleo
Estados Unidos	13,6%	Algodones; aceite de soja en bruto
Argentina	3,9%	Aceite de soja en bruto; maquinaria industrial
Uruguay	2,2%	Máquinas de sondeo y perforación
Canadá	1,6%	Trigo
Otros países	3,4%	Otros productos
<b>Total</b>	<b>100,0%</b>	

FUENTE : SUNAT. [www.sunat.gob.pe](http://www.sunat.gob.pe)

ELABORACIÓN: BCRP, Sede Regional Piura, Departamento de Estudios Económicos



## IV. FINANZAS PÚBLICAS

### 4.1. Gobierno Central

Los ingresos del Gobierno Central totalizaron, en febrero, S/. 86,5 millones; 60,3 por ciento más, en términos reales, respecto de similar mes de 2007. Esto obedece a la mayor recaudación por los

impuestos a los ingresos y general a las ventas por operaciones externas, que aumentaron en 72,4 y 185,8 por ciento, respectivamente, con relación a febrero de 2007.

**CUADRO N° 25**  
**PIURA: INGRESOS CORRIENTES DEL GOBIERNO CENTRAL**  
**(En miles de Nuevos Soles)**

	Febrero			Ene - Febrero		
	2007	2008	Var.% 1/	2007	2008	Var.% 1/
<b>I. INGRESOS TRIBUTARIOS</b>	<b>51 425</b>	<b>86 358</b>	<b>60,2</b>	<b>121 242</b>	<b>199 309</b>	<b>57,4</b>
1. Impuestos a los Ingresos	16 179	29 230	72,4	36 259	64 496	70,3
Personas Naturales	2 944	3 410	10,5	7 703	9 505	18,2
Personas Jurídicas	13 149	25 702	86,5	28 391	54 136	82,5
Regularización	86	118	30,7	165	855	396,2
2. Impuestos a la Importación	512	2 066	285,4	1 277	2 915	117,9
3. Impuesto General a las ventas (IGV)	32 427	52 653	54,9	78 584	126 459	54,1
Operaciones Internas	25 301	31 309	18,1	55 981	64 656	10,5
Operaciones Externas	7 126	21 344	185,8	22 603	61 803	161,9
4. Impuesto Selectivo al Consumo (ISC)2/	194	165	-18,6	292	412	35,3
5. Otros Ingresos tributarios	2 114	2 243	1,2	4 831	5 026	-0,4
6. Devoluciones	0	1	0,0	0	1	0,0
<b>II. INGRESOS NO TRIBUTARIOS</b>	<b>48</b>	<b>139</b>	<b>173,1</b>	<b>150</b>	<b>248</b>	<b>57,4</b>
<b>TOTAL</b>	<b>51 474</b>	<b>86 497</b>	<b>60,3</b>	<b>121 393</b>	<b>199 556</b>	<b>57,4</b>

1/ Variación en términos reales

2/ Incluye ISC por operaciones externas

Fuente : Superintendencia Nacional de Administración Tributaria - SUNAT

Elaboración: BCRP, Sede Regional Piura. Departamento de Estudios Económicos

La provincia de Talara es la que más viene aportando al erario nacional, dado el

dinamismo de la actividad petrolera, seguida de Paita y de Piura.

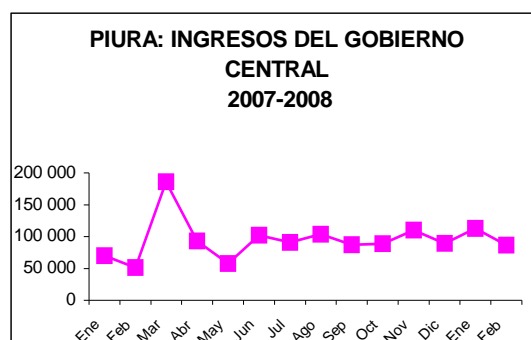

## 4.2 Gobierno Regional

En febrero, los gastos del Gobierno Regional bordearon los S/.63,4 millones, resultando menores en 6,8 por ciento, en términos reales, respecto a los de similar

mes del año anterior. Esto radicó en el menor gasto corriente (particularmente, de pagos al personal y obligaciones sociales) y de capital.

**CUADRO N° 26**  
**PIURA: GASTOS DEL GOBIERNO REGIONAL**  
(En miles de Nuevos Soles)

	Febrero			Enero - Febrero		
	2007	2008	Var.% 1/	2007	2008	Var.% 1/
<b>GASTOS CORRIENTES</b>	<b>58 714</b>	<b>57 805</b>	<b>-6,1</b>	<b>101 669</b>	<b>106 741</b>	<b>0,5</b>
Personal y Obligaciones Sociales	42 676	38 679	-13,5	75 417	77 385	-1,8
Obligaciones Previsionales	9 494	9 422	-5,3	16 540	16 481	-4,7
Bienes y Servicios	4 127	6 507	50,4	6 594	8 955	29,8
Otros Gastos Corrientes	2 417	3 197	26,2	3 118	3 920	20,1
<b>GASTOS DE CAPITAL</b>	<b>6 238</b>	<b>5 633</b>	<b>-13,9</b>	<b>9 943</b>	<b>9 431</b>	<b>-9,3</b>
Inversiones	6 195	5 534	-14,8	9 881	9 290	-10,1
Otros Gastos de Capital	44	99	116,3	61	141	119,8
<b>TOTAL</b>	<b>64 953</b>	<b>63 438</b>	<b>-6,8</b>	<b>111 611</b>	<b>116 172</b>	<b>-0,4</b>

Fuente : Gobierno Regional Piura

Elaboración: BCRP, Sede Regional Piura - Departamento de Estudios Económicos

Los gastos ejecutados en el mes fueron financiados mayormente con Recursos Ordinarios (80,5 por ciento del total). Estos, sin embargo, mostraron una disminución

del 12,6 por ciento respecto a febrero del año pasado, lo cual fue compensado parcialmente por mayores ingresos provenientes de las demás fuentes.

**CUADRO N° 27**  
**PIURA: GASTOS DEL GOBIERNO REGIONAL, POR FUENTE DE FINANCIAMIENTO**  
(En miles de Nuevos Soles)

	Febrero			Enero - Febrero		
	2007	2008	Var.% 1/	2007	2008	Var.% 1/
Recursos ordinarios	55 746	51 071	-12,6	98 517	100 290	-2,6
Canon y sobrecanon	3 552	3 966	6,5	5 578	5 741	-1,6
Recursos directamente recaudados	2 148	3 012	33,8	4 010	4 752	13,3
Donaciones y transferencias	3 506	5 389	46,6	3 506	5 389	46,6
Fondo de Compensación Regional	0	0	0,0	0	0	0,0
<b>TOTAL</b>	<b>64 953</b>	<b>63 438</b>	<b>-6,8</b>	<b>111 611</b>	<b>116 172</b>	<b>-0,4</b>

Fuente : Gobierno Regional Piura

Elaboración: BCRP, Sede Regional Piura - Departamento de Estudios Económicos

El Presupuesto Institucional Modificado (PIM), que bordea los S/.729,1 millones, a febrero muestra una ejecución del 15,9 por

ciento, con un avance del 17,7 por ciento en gastos corrientes y del 7,5 por ciento en gastos de capital.

### 4.3 Gobierno Local

En febrero, los gastos del gobierno municipal de Piura fueron del orden de los S/.5,2 millones, destinados en gran parte a gastos corrientes (72,6 por ciento del total). Empero, estos se contrajeron en 2,3 puntos

porcentuales en comparación con similar mes del año anterior. Por su parte, los gastos de capital también disminuyeron en 18,8 por ciento.

**CUADRO N° 28**  
**PIURA: GASTOS DEL GOBIERNO LOCAL**  
(En miles de Nuevos Soles)

	Febrero			Enero - Febrero		
	2007	2008	Var.% 1/	2007	2008	Var.% 1/
<b>GASTOS CORRIENTES</b>	<b>3 678</b>	<b>3 768</b>	<b>-2,3</b>	<b>5 994</b>	<b>6 191</b>	<b>-1,2</b>
Personal y Obligaciones Sociales	2 305	2 170	-10,2	3 878	3 946	-2,6
Obligaciones Previsionales	358	277	-26,3	625	563	-13,8
Bienes y Servicios	937	1 232	25,4	1 395	1 501	2,7
Otros Gastos Corrientes	77	89	9,6	95	181	82,5
<b>GASTOS DE CAPITAL</b>	<b>1 675</b>	<b>1 425</b>	<b>-18,8</b>	<b>1 977</b>	<b>1 604</b>	<b>-22,6</b>
Inversiones	1 671	1 366	-22,0	1 921	1 495	-25,7
Otros Gastos de Capital	4	59	1.175,4	56	109	84,3
<b>TOTAL</b>	<b>5 353</b>	<b>5 193</b>	<b>-7,4</b>	<b>7 971</b>	<b>7 795</b>	<b>-6,5</b>

Fuente : Municipalidad Provincial de Piura

Elaboración: BCRP, Sede Regional Piura - Departamento de Estudios Económicos

Los ingresos mensuales del gobierno local bordearon los S/.10,5 millones, provenientes principalmente de ingresos corrientes (49,6 por ciento) y de transferencias (43,3 por ciento). Cabe señalar que hubo también un saldo de balance importante del año anterior, el cual

figura bajo el rubro de financiamiento. En lo que respecta a ingresos por rentas de la propiedad (canon petrolero), éstos alcanzaron a febrero la suma de S/.522 mil, que resulta mayor en S/.170 mil a la de análogo período del 2007.

**CUADRO N° 29**  
**PIURA: INGRESOS DEL GOBIERNO LOCAL SEGÚN FUENTE**  
(En miles de Nuevos Soles)

	Febrero			Enero - Febrero		
	2007	2008	Var.% 1/	2007	2008	Var.% 1/
Ingresos corrientes	4 865	5 217	2,3	6 707	7 508	7,0
Ingresos de capital	102	6	-94,0	236	13	-94,6
Transferencias	3 482	4 546	24,6	14 942	8 104	-48,2
Financiamiento	50	739	1.302,7	12 200	21 514	69,3
<b>TOTAL</b>	<b>8 499</b>	<b>10 508</b>	<b>18,0</b>	<b>34 084</b>	<b>37 139</b>	<b>4,4</b>

Fuente : Municipalidad Provincial de Piura.

Elaboración: BCRP, Sede Regional Piura - Departamento de Estudios Económicos

El presupuesto de gastos para el año 2008 asciende a S/.114,3 millones, el cual , a febrero, muestra una ejecución de 6,8 por

ciento, con un avance de 9,9 por ciento en gastos corrientes y de 3,1 por ciento en gastos de capital.

## V. MONEDA Y CRÉDITO

### 5.1. Depósitos del Sistema Financiero

El saldo de depósitos del sistema financiero alcanzó los S/.1 318,0 millones al finalizar el mes bajo análisis. Esto implicó un aumento real del 2,7 por ciento respecto a febrero del año anterior, explicado principalmente por las mayores captaciones de las empresas bancarias (4,3 por ciento). En cuanto al tipo de moneda, es mayor la preferencia por los depósitos en moneda

nacional (64,1 por ciento), los cuales registran un crecimiento real del 11,1, mientras que los depósitos en moneda extranjera se reducen en 9,5 puntos porcentuales.

El Banco Azteca del Perú, que inició sus operaciones en enero del presente año, al finalizar febrero cuenta con 10 oficinas ubicadas en el ámbito regional.

**CUADRO N° 30**  
**PIURA: DEPÓSITOS DEL SISTEMA FINANCIERO**  
**(Saldos en miles de nuevos soles)**

	FEBRERO		
	2007	2008	Var.% 1/
<b>Empresas Bancarias</b>	<b>668 555</b>	<b>730 740</b>	<b>4,3</b>
<b>Instituciones de Microfinanzas</b>	<b>555 919</b>	<b>587 297</b>	<b>0,8</b>
Cajas Municipales	542 858	576 746	1,4
Cajas Rurales	13 061	10 552	-22,9
<b>Total</b>	<b>1 224 474</b>	<b>1 318 037</b>	<b>2,7</b>
<b>En M/N</b>	<b>725 119</b>	<b>844 352</b>	<b>11,1</b>
<b>En M/E</b>	<b>499 355</b>	<b>473 685</b>	<b>-9,5</b>

1/ Variación en valores reales

FUENTE : Superintendencia de Banca y Seguros (SBS)

ELABORACIÓN: BCRP, Sede Regional Piura. Departamento de Estudios Económicos

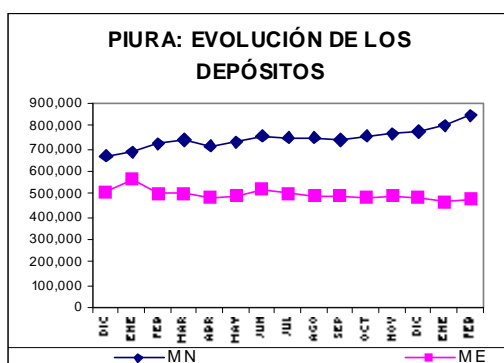

Los depósitos a plazo son los que predominan en la estructura de las captaciones del sistema financiero, al registrar una importancia relativa del 55,2 por ciento. Asimismo, éstos muestran un

leve incremento real en relación a su saldo de febrero del año pasado. De otro lado, los ahorros corrientes y a la vista crecen a tasas reales del 4,4 y 3,5 por ciento, respectivamente.

**CUADRO N° 31**  
**PIURA: EVOLUCIÓN SEGÚN TIPO DE DEPÓSITOS**  
**(Saldos en miles de nuevos soles)**

	FEBRERO		
	2007	2008	Var.% 1/
Vista	191 891	208 135	3,5
Ahorros	349 869	382 875	4,4
A plazo	682 714	727 027	1,6
<b>Total</b>	<b>1 224 474</b>	<b>1 318 037</b>	<b>2,7</b>

1/ Variación en valores reales

FUENTE : Superintendencia de Banca y Seguros (SBS)

ELABORACIÓN: BCRP, Sede Regional Piura. Departamento de Estudios Económicos

La CMAC Piura es la entidad que registra una mayor participación en el saldo total de depósitos, con una significación del 24,4 por ciento, seguida del Banco de Crédito

(17,1 por ciento) y del Continental (14,4 por ciento). En conjunto, estas tres entidades dan cuenta del 55,8 por ciento de las captaciones del sistema.

**CUADRO N° 32**  
**PIURA: PARTICIPACIÓN DE LOS DEPÓSITOS**  
**(en %)**

	FEBRERO		
	Miles de S/.	Mes	Acumulado
Caja Municipal Piura	321 591	24,4	24,4
Crédito	225 112	17,1	41,5
Continental	189 150	14,4	55,8
Caja Municipal Sullana	150 924	11,5	67,3
Scotiabank	146 878	11,1	78,4
Interbank	109 254	8,3	86,7
Caja Municipal Paita	101 731	7,7	94,4
Financiero	35 269	2,7	97,1
Interamericano de Finanzas	16 388	1,2	98,4
Caja Rural San Martín	8 333	0,6	99,0
Trabajo	5 875	0,4	99,4
Caja Municipal Trujillo	2 500	0,2	99,6
Caja Rural Nor Perú	2 219	0,2	99,8
Mi Banco	1 946	0,1	99,9
Azteca	673	0,1	100,0
Falabella	195	0,0	100,0
<b>TOTAL</b>	<b>1 318 037</b>	<b>100,00</b>	

FUENTE : Superintendencia de Banca y Seguros (SBS)

ELABORACIÓN: BCRP, Sede Regional Piura. Departamento de Estudios Económicos

## 5.2. Créditos del Sistema Financiero

El saldo de créditos ascendió a S/.1 798,7 millones, lo que implicó un incremento real del 27,4 por ciento. Este desempeño se explica, sobre todo, por mayores colocaciones de las empresas bancarias (38,4 por ciento de crecimiento) y, en

menor medida, de las entidades microfinancieras (9,3 por ciento). El porcentaje de solarización de los créditos se eleva a 71,2 por ciento y muestra un constante incremento.

**CUADRO N° 33**  
**PIURA: CRÉDITO DEL SISTEMA FINANCIERO**  
**(Saldos en miles de nuevos soles)**

	FEBRERO		
	2007	2008	Var.% 1/
<b>Banco de la Nación</b>			
<b>Empresas Bancarias</b>	<b>836 464</b>	<b>1 213 621</b>	<b>38,4</b>
<b>Instituciones de Microfinanzas</b>	<b>468 474</b>	<b>585 046</b>	<b>9,3</b>
Cajas Municipales	407 084	499 019	16,9
Cajas Rurales	15 806	18 396	11,0
Edpymes	45 584	67 630	41,5
<b>Empresas Financieras</b>	<b>42 290</b>	<b>0</b>	<b>-100,0</b>
<b>Total</b>	<b>1 347 228</b>	<b>1 798 667</b>	<b>27,4</b>
<b>En M/N</b>	927 793	1 280 957	31,7
<b>En M/E</b>	419 435	517 710	17,8

1/ Variación en valores reales

FUENTE : Superintendencia de Banca y Seguros (SBS)

ELABORACIÓN: BCRP, Sede Regional Piura. Departamento de Estudios Económicos

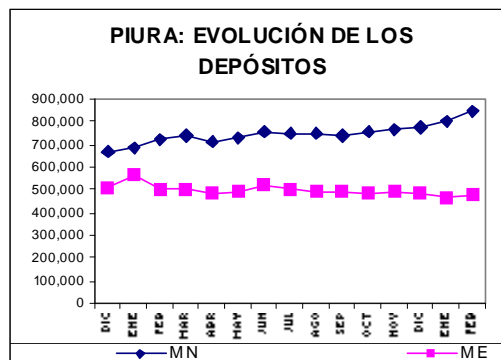

El Banco de Crédito ostenta una participación del 18,9 por ciento en las colocaciones del sistema, siendo secundado por el Banco Continental (18,2 por ciento) y

la CMAC Piura (12,2 por ciento). Estas tres entidades representan, conjuntamente, el 49,3 por ciento del crédito otorgado por el sistema financiero.

**CUADRO N° 34**  
**PIURA: PARTICIPACIÓN EN LOS CRÉDITOS**  
(en %)

	FEBRERO		
	Miles de S/.	Mes	Acumulado
Crédito	340 509	18,9	18,9
Continental	326 759	18,2	37,1
Caja Municipal Piura	219 134	12,2	49,3
Scotiabank	181 491	10,1	59,4
Caja Municipal Sullana	177 370	9,9	69,2
Financiero	125 527	7,0	76,2
Interbank	91 236	5,1	81,3
Caja Municipal Paita	69 131	3,8	85,1
Falabella	54 267	3,0	88,1
EDPYME Edyficar	50 809	2,8	91,0
Interamericano de Finanzas	35 390	2,0	92,9
Trabajo	35 301	2,0	94,9
Caja Municipal Trujillo	33 384	1,9	96,8
Mi Banco	21 494	1,2	98,0
Caja Rural Nor Perú	10 314	0,6	98,5
EDPYME Raíz	10 082	0,6	99,1
Caja Rural San Martín	8 082	0,4	99,5
EDPYME Efectiva	6 739	0,4	99,9
Azteca	1 647	0,1	100,0
<b>TOTAL</b>	<b>1798 667</b>	<b>100,0</b>	

FUENTE : Superintendencia de Banca y Seguros (SBS)

ELABORACIÓN: BCRP, Sede Regional Piura. Departamento de Estudios Económicos

Al finalizar el mes, el saldo de las colocaciones supera en S/.480,6 millones al de depósitos; es decir, en 36,5 por ciento. Cabe señalar también que, en conjunto, el sistema financiero observa un incremento de 28 oficinas respecto a febrero del año pasado.

En cuanto al destino de los créditos, respecto de diciembre de 2007 y en base a una muestra representativa de entidades financieras, se aprecia que los créditos comerciales se incrementaron en 16,4 por ciento en las IMF, superando largamente la

tasa de crecimiento en las empresas bancarias. En contraste, los préstamos a microempresas se reducen en 4,1 por ciento en las entidades de microfinanzas y crecen 2,9 por ciento en las empresas bancarias; probable indicio de que las segundas podrían estar captando parte del mercado de las primeras. Por último, es también subrayable el hecho de que, mientras las IMF aumentan sus créditos de consumo e hipotecarios, las entidades bancarias observan una sustancial reducción de los mismos.

**CUADRO N° 35**  
**CRÉDITOS SEGÚN DESTINOS**  
(Variación porcentual)

	Emp. Banc.	Inst. Microf.
	Feb.08/Dic.07	Feb.08/Dic.07
<b>COMERCIAL</b>	0,7	16,4
<b>MICROEMPRESA</b>	2,9	-4,1
<b>CONSUMO</b>	-15,1	3,7
<b>HIPOTECARIOS</b>	-73,1	12,8

Nota: Elaborado en base a muestra representativa del sistema financiero.

En cuanto a la cartera pesada, ésta se ubicó febrero del año anterior. en 5,0 por ciento, resultando igual a la de

**CUADRO N° 36**  
**PIURA: MOROSIDAD EN EL SISTEMA FINANCIERO<sup>1/</sup>**  
**(En % de las colocaciones brutas)**

	FEBRERO		
	2007	2008	Var.% 1/
<b>Empresas Bancarias</b>	<b>3,2</b>	<b>2,5</b>	<b>-0,7</b>
<b>Instituciones de Microfinanzas</b>	<b>6,9</b>	<b>6,8</b>	<b>-0,1</b>
Cajas Municipales	6,8	5,2	-1,6
Cajas Rurales	12,3	15,9	3,6
Edpymes	3,1	4,6	1,5
<b>Total</b>	<b>5,0</b>	<b>5,0</b>	<b>0,0</b>

1/ Cartera pesada= créditos vencidos + créditos en cobranza judicial / colocaciones brutas

FUENTE : Instituciones Financieras

ELABORACIÓN: BCRP, Sede Regional Piura. Departamento de Estudios Económicos

### 5.3 Crédito a la pequeña y microempresa

El crédito otorgado a la pequeña y microempresa acumuló, en febrero, un saldo de S/.606,5 millones; 10,5 por ciento mayor, en términos reales, respecto al

mismo mes del año anterior. Es destacable el dinamismo de la CMAC Trujillo, aunque esta parte de una base menor que sus similares de Piura.

**CUADRO N° 37**  
**CRÉDITO OTORGADO A LA PEQUEÑA Y MICROEMPRESA**  
**(Saldos en miles de nuevos soles)**

	FEBRERO		
	2007	2008	Var.% 1/
<b>Instituciones Financieras</b>	<b>481 416</b>	<b>606 540</b>	<b>10,5</b>
Mi Banco	12 942	21 494	58,4
Caja Municipal Sullana	152 939	177 370	10,6
Caja Municipal Piura	194 678	219 134	7,4
Caja Municipal Paita	51 478	69 131	28,1
Caja Municipal Trujillo	7 989	33 384	298,7
Caja Rural San Martín	8 803	8 082	-12,4
Caja Rural Nor Perú	7 003	10 314	40,5
EDPYME Edyficar	31 574	50 809	53,5
EDPYME Raíz	8 527	10 082	12,8
EDPYME Efectiva	5 483	6 739	17,3
<b>Instituciones No Financieras</b>	<b>nd</b>	<b>nd</b>	<b>nd</b>
<b>TOTAL</b>	<b>481 416</b>	<b>606 540</b>	<b>10,5</b>

1/ Variación en valores reales

FUENTE : Superintendencia de Banca y Seguros (SBS)

ELABORACIÓN: BCRP, Sede Regional Piura. Departamento de Estudios Económicos



## **INFORMACIÓN ESTADÍSTICA MENSUAL**

CUADRO 1

PIURA: PRODUCCIÓN AGROPECUARIA  
(TM)

	2007												2007	2008		
	FEB	MAR	ABR	MAY	JUN	JUL	AGO	SET	OCT	NOV	DIC	ENE-DIC	ENE	FEB		
<b>AGRÍCOLA</b>																<b>AGRÍCOLA</b>
Algodón	0	0	0	1 306	18 960	16 306	412	784	427	227	176	38 598	0	0	Algodón	
Arroz	0	0	0	56 357	176 906	31 032	2 221	0	56	5 269	57 248	397 837	102 860	0	Arroz	
Arveja G/S	0	0	0	0	47	446	1 088		226	129	73	2 016	5	0	Arveja G/S	
Café		0	22	85	504	527	682	196	161	0	0	2 177	0	0	Café	
Cebada grano					46	218	136	77	0	0	0	477	0	0	Cebada grano	
Camote	28	24	3	49	1 361	3 613	238	8 746	29	48	5 923	20 115	14	3	Camote	
Frijol Castilla	87	103	8	647	711	658	3	162	590	2 238	1 316	6 703	1 012	36	Frijol Castilla	
Frijo de Palo					400	900	322	624	1 040	2 976	2 010	8 272	174	168	Frijo de Palo	
Frijol G/S	0	0	8	62	718	928	301	986	218	0	11	3 232	5	0	Frijol G/S	
Limón	19 327	20 679	14 889	14 969	13 993	11 876	9 304	10 382	10 957	11 774	13 852	170 660	17 713	20 569	Limón	
Maíz Amarillo	2 224	1 370	1 286	7 570	9 262	8 165	3 860	2 727	4 377	9 624	8 915	65 154	6 581	3 344	Maíz Amarillo	
Maíz Amiláceo	0	0	0	232	1 990	9 771	2 458	823	0	0	0	15 274	0	0	Maíz Amiláceo	
Mango	3 800	790	0	0	0	0	0	961	8 872	52 668	108 937	234 596	118 856	44 960	Mango	
Papa	1 080	1 558	892	650	684	988	1 829	1 569	1 979	959	1 450	14 997	1 419	1 683	Papa	
Papaya	168	145	101	92	121	107	137	53	85	83	0	1 223	111	141	Papaya	
Páprika	0	0	0	480	0	0	0	352	2 125	2 285	376	5 618	803	0	Páprika	
Plátano	21 065	22 206	21 356	23 998	21 471	20 823	20 279	19 545	21 678	19 945	20 232	252 317	21 366	19 851	Plátano	
Trigo	0	0	0	0	328	1 223	4 172	2 437	0	0	14	8 174	0	0	Trigo	
Yuca	814	210	304	196	131	422	169	92	1 159	520	1 065	5 432	1 008	1 058	Yuca	
<b>PECUARIO</b>																<b>PECUARIO</b>
Carne de ave	1 264	1 257	1 268	1 212	1 279	1 318	1 251	1 254	1 291	1 257	1 422	15 370	1 255	1 240	Carne de ave	
Carne de caprino	188	206	182	181	177	186	168	170	161	166	178	2.114	145	455	Carne de caprino	
Carne de ovino	53	54	54	53	52	55	52	50	53	54	57	641	45	46	Carne de ovino	
Carne de porcino	602	624	569	517	521	546	643	586	583	597	541	6 856	54	606	Carne de porcino	
Carne de vacuno	831	828	854	855	763	785	796	841	844	878	922	9 985	748	785	Carne de vacuno	
Huevos	318	319	341	332	54	352	353	367	352	334	335	3.777	361	373	Huevos	
Leche	3 235	3 828	3 920	3 763	3 789	3 702	3 703	2 125	2 140	2 250	2 251	37 541	2 986	3 379	Leche	

FUENTE: Dirección Regional de Agricultura

ELABORACION: BCRP. Sede Regional Piura. Departamento de Estudios Económicos

CUADRO 2

PIURA: PRODUCCIÓN PESQUERA  
(T.M.)

	2007												2007	2008		
	FEB	MAR	ABR	MAY	JUN	JUL	AGO	SET	OCT	NOV	DIC	ENE-DIC	ENE	FEB		
<b>CHD 1/</b>	<b>49 390</b>	<b>51 403</b>	<b>104 029</b>	<b>48 982</b>	<b>40 699</b>	<b>33 842</b>	<b>31 967</b>	<b>20 759</b>	<b>20 483</b>	<b>23 908</b>	<b>13 831</b>	<b>481 569</b>	<b>28 994</b>	<b>23 572</b>	<b>CHD 1/</b>	
1. Fresco	6 669	6 641	8 205	7 595	5 732	3 469	4 520	6 520	7 250	6 000	7 214	75 483	8 025	4 757	1. Fresco	
Anchoveta	0											0			Anchoveta	
Anguila	140	326	331	371	369	274	286	350		236	383	3.172	88	65	Anguila	
Barrilete	3	8	1									12			Barrilete	
Bereche			5			5	1					11			Bereche	
Caballa	68	67	23	100	82	84	297	300				38		9	Caballa	
Calamar	132	700	602	570	123	25	32					3	13	0	Calamar	
Chiri	1													40	Chiri	
Concha Abanico	247	11	206	97	173	295	402				1 124	2.701		0	Concha Abanico	
Jurel	5	4	5	6		2						22			Jurel	
Langostino	0											0			Langostino	
Machete					3		24					27			Machete	
Merluza	38	15	100	231	76	58	15				9	545		212	Merluza	
Peje	1	1	1	2	2	2	0					8			Peje	
Perico	19	3	1			1	2				6	94	62	27	Perico	
Pota	5 679	5 147	6 608	5 976	4 429	2 310	2 990	4 680	4 700	5 726	4 999	58.083	5.499	4.179	Pota	
Otros	337	359	324	242	475	413	473	1 190	2 550	32	564	7.445	2.363	225	Otros	
2. Congelado	39 284	39 752	91 933	38 526	32 349	29.061	24.626	12.172	11.112	13.953	4.476	366.098	20.485	17.799	2. Congelado	
3. Enlatado	3 385	5 002	3 890	2 860	2 618	1.312	2.820	2.067	2.121	3.955	2.092	39.788	409	931	3. Enlatado	
Curado	53	7					1	0	0		49	200	75	85	Curado	
<b>CHI 2/</b>	<b>0</b>	<b>0</b>	<b>78 694</b>	<b>89 154</b>	<b>143 420</b>	<b>0</b>	<b>0</b>	<b>0</b>	<b>0</b>	<b>112 366</b>	<b>81 309</b>	<b>504.943</b>	<b>0</b>	<b>0</b>	<b>CHI 2/</b>	
HARINA			78 694	89 154	143 420	0	0	0	0	112 366	81 309	504.943	0	0	Anchoveta	
<b>TOTAL</b>	<b>49 390</b>	<b>51 403</b>	<b>182 723</b>	<b>138 136</b>	<b>184 119</b>	<b>33 842</b>	<b>31 967</b>	<b>20 759</b>	<b>20 483</b>	<b>136 274</b>	<b>95 140</b>	<b>986 512</b>	<b>28 994</b>	<b>23 572</b>		

1/ Consumo Humano Directo

2/ Consumo Humano Indirecto

FUENTE: MINISTERIO DE PESQUERÍA- REGIÓN PIURA

ELABORACION: BCRP. Sede Regional Piura. Departamento de Estudios Económicos

CUADRO 3

PIURA: PRODUCCIÓN HIDROCARBUROS  
(Barriles)

PRODUCTOS		2007										2007	2008		
		FEB	MAR	ABR	MAY	JUN	JUL	AGO	SET	OCT	NOV	DIC	ENE-DIC	ENE	FEB
<b>PETRÓLEO</b>	<b>LOTES</b>														
<b>Costa</b>		<b>535 977</b>	<b>517 129</b>	<b>609 178</b>	<b>276 437</b>	<b>614 549</b>	<b>637 529</b>	<b>643 077</b>	<b>643 157</b>	<b>686 244</b>	<b>669 705</b>	<b>714 791</b>	<b>7 128 474</b>	<b>719 907</b>	<b>668 762</b>
Petrobras	X	365 428	338 385	399 928	46 935	401 193	416 577	411 277	395 013	414 430	412 072	438 636	4 436 718	433 049	406 943
P. Monterrico (Ex -Vegsa	II	16 011	17 262	16 434	16 818	15 943	17 947	18 881	17 987	17 529	19 056	21 516	212 267	19 804	18 786
Río Bravo	IV	40 071	36 444	39 250	44 764	43 522	44 203	57 029	62 607	60 333	52 127	51 632	573 129	62 897	56 256
Mercantile (Ex MPOG)	III	22 513	26 186	26 022	33 149	27 660	28 155	29 368	33 656	40 251	37 419	37 576	366 831	37 231	31 630
Unipetro	IX	7 730	8 369	8 102	8 268	8 163	8 358	8 318	8 015	8 080	7 857	7 761	97 637	7 906	7 336
Sapet	VI VII	80 304	87 158	90 267	91 935	87 309	90 019	89 184	86 428	87 919	84 130	82 208	1 045 302	86 419	74 593
Olympic	XIII						179	24	10 506	52 576	21 123	38 237	122 645	39 602	42 838
GMP	I Y V	3 920	3 325	29 175	34 568	30 759	32 091	28 996	28 945	5 126	35 921	37 225	273 945	32 999	30 380
<b>Zócalo</b>		<b>367 789</b>	<b>315 341</b>	<b>381 529</b>	<b>395 259</b>	<b>384 802</b>	<b>346 162</b>	<b>301 435</b>	<b>375 538</b>	<b>315 431</b>	<b>362 160</b>	<b>411 577</b>	<b>4 338 094</b>	<b>366 153</b>	<b>311 917</b>
Petrotech	Z-2B	367 789	315 341	381 529	395 259	384 802	346 162	301 435	375 538	315 431	362 160	411 577	4 338 094	366 153	311 917
<b>TOTAL PETRÓLEO</b>		<b>903 766</b>	<b>832 470</b>	<b>990 707</b>	<b>671 696</b>	<b>999 351</b>	<b>983 691</b>	<b>944 512</b>	<b>1 018 695</b>	<b>1 001 675</b>	<b>1 031 865</b>	<b>1 126 368</b>	<b>11 466 568</b>	<b>1 086 060</b>	<b>980 679</b>
<b>GAS</b>	<b>LOTES</b>														
<b>Costa</b>		<b>515 247</b>	<b>303 732</b>	<b>456 167</b>	<b>400 193</b>	<b>617 098</b>	<b>640 983</b>	<b>715 405</b>	<b>647 304</b>	<b>661 879</b>	<b>664 865</b>	<b>735 533</b>	<b>6 878 606</b>	<b>646 062</b>	<b>503 633</b>
GMP	I	123 119	132 491	100 180	83 055	131 622	175 244	173 359	168 013	169 676	164 719	181 396	1 697 450	181 040	158 716
Sapet	VI	99 338	101 870	49 979	41 864	33 402	50 189	110 576	79 051	74 627	83 498	100 839	929 400	98 650	51 150
Petrobras	X	267 603	32 071	257 515	227 501	324 439	406 427	417 419	396 293	413 656	381 604	417 162	3 833 694	358 197	286 722
Olimpic	XIII	25 187	37 301	48 494	47 773	127 635	9 123	14 052	3 948	3 920	35 044	36 137	418 063	8 175	7 045
<b>Zócalo</b>		<b>542 590</b>	<b>564 727</b>	<b>403 812</b>	<b>224 972</b>	<b>509 633</b>	<b>778 312</b>	<b>735 380</b>	<b>735 505</b>	<b>730 192</b>	<b>608 546</b>	<b>676 475</b>	<b>7 044 568</b>	<b>587 981</b>	<b>500 631</b>
Petrotech	Z-2B	542 590	564 727	403 812	224 972	509 633	778 312	735 380	735 505	730 192	608 546	676 475	7 044 568	587 981	500 631
<b>TOTAL GAS</b>		<b>1 057 837</b>	<b>868 459</b>	<b>859 979</b>	<b>625 165</b>	<b>1 126 731</b>	<b>1 419 295</b>	<b>1 450 785</b>	<b>1 382 809</b>	<b>1 392 071</b>	<b>1 273 412</b>	<b>1 412 008</b>	<b>13 923 174</b>	<b>1 234 043</b>	<b>1 004 264</b>

FUENTE : PERÚPETRO

ELABORACION: Dpto. Estudios Económicos BCRP - Sede Regional Piura

CUADRO 4

**PIURA: PRODUCCIÓN MANUFACTURERA**  
(Índice de volumen físico : 1998 = 100)

DESCRIPCIÓN	2007												2007	2008		DESCRIPCIÓN
	FEB	MAR	ABR	MAY	JUN	JUL	AGO	SET	OCT	NOV	DIC	ENE-DIC	ENE	FEB		
<b>Manufactura Primaria</b>	<b>150,3</b>	<b>116,7</b>	<b>188,3</b>	<b>177,7</b>	<b>176,0</b>	<b>140,8</b>	<b>121,9</b>	<b>112,0</b>	<b>123,5</b>	<b>142,6</b>	<b>148,5</b>	<b>143,7</b>	<b>141,8</b>	<b>155,4</b>	<b>Manufactura Primaria</b>	
Harina de Pescado	0,0	0,0	61,4	76,2	174,5	0,0	0,0	0,0	0,0	194,2	140,5	53,9	0,0	0,0	Harina de Pescado	
Conserva de Pescado	67,5	87,6	100,7	79,6	48,6	21,3	66,3	22,2	46,0	41,4	63,0	62,8	135,0	232,0	Conserva de Pescado	
Aceite de Pescado	0,0	0,0	84,0	148,2	294,1	0,0	0,0	0,0	0,0	118,1	85,4	60,8	0,0	0,0	Aceite de Pescado	
Pescado Congelado	669,7	628,5	814,8	654,5	550,5	545,3	385,5	340,6	395,0	349,2	375,9	510,8	535,7	634,0	Pescado Congelado	
GLP	165,3	155,4	190,7	191,5	176,8	182,2	183,8	172,3	181,0	182,2	164,3	176,6	187,8	177,0	GLP	
Gasolinas	56,9	70,6	85,5	89,4	92,8	55,5	72,5	73,5	70,7	76,9	101,2	75,8	69,7	85,0	Gasolinas	
Kerosene y Turbo	33,9	8,8	58,9	19,7	42,3	43,6	34,7	39,0	44,8	39,3	49,1	37,7	33,4	33,3	Kerosene y Turbo	
Diesel y Fuel Oil	149,8	35,4	138,9	197,6	171,3	169,4	158,9	144,9	157,6	148,0	163,2	149,6	158,4	141,4	Diesel y Fuel Oil	
<b>Manufactura No Primaria</b>	<b>163,8</b>	<b>199,4</b>	<b>211,3</b>	<b>209,7</b>	<b>245,6</b>	<b>271,6</b>	<b>225,0</b>	<b>264,7</b>	<b>260,1</b>	<b>255,5</b>	<b>187,1</b>	<b>229,4</b>	<b>234,0</b>	<b>287,0</b>	<b>Manufactura No Primaria</b>	
Aceites Comestibles	210,6	259,3	283,7	271,8	337,9	368,7	290,6	365,9	354,6	358,0	244,8	308,1	325,9	412,7	Aceites Comestibles	
Jugos de Fruta	17,2	17,2	36,3	101,7	136,5	118,5	157,4	86,4	138,8	67,1	86,6	87,6	68,8	0,0	Jugos de Fruta	
Harina de Trigo	52,4	97,9	101,4	95,5	101,4	132,7	102,8	124,9	112,7	94,7	68,5	99,3	66,3	95,5	Harina de Trigo	
Hilados de algodón	123,1	126,9	117,3	136,6	127,5	133,8	142,7	133,7	139,1	133,0	133,0	131,5	133,4	131,4	Hilados de algodón	
Aceite Esencial de Limón	588,9	764,3	471,1	528,8	0,0	705,5	705,4	0,0	235,1	133,2	235,1	462,0	235,2	295,6	Aceite Esencial de Limón	
Cáscara Desh. de Limón	1045,9	364,3	537,1	366,6	508,9	143,1	101,5	59,8	102,2	60,3	121,9	345,4	527,7	738,3	Cáscara Desh. de Limón	
<b>TOTAL</b>	<b>152,4</b>	<b>129,5</b>	<b>191,8</b>	<b>182,7</b>	<b>186,8</b>	<b>161,1</b>	<b>137,9</b>	<b>135,8</b>	<b>144,5</b>	<b>160,1</b>	<b>154,5</b>	<b>157,0</b>	<b>156,2</b>	<b>175,9</b>	<b>TOTAL</b>	

FUENTE: ENCUESTA A EMPRESAS INDUSTRIALES

ELABORACIÓN: Departamento de Estudios Económicos – BCRP Sede Regional Piura

CUADRO 5

PIURA: PRODUCCIÓN MANUFACTURERA  
(Variación Porcentual)

DESCRIPCIÓN	2007											2007	2008		DESCRIPCIÓN
	FEB	MAR	ABR	MAY	JUN	JUL	AGO	SET	OCT	NOV	DIC	ENE-DIC	ENE	FEB	
<b>Manufactura Primaria</b>	<b>17,4</b>	<b>-30,7</b>	<b>23,4</b>	<b>11,7</b>	<b>-3,1</b>	<b>-8,1</b>	<b>-20,4</b>	<b>-11,7</b>	<b>21,8</b>	<b>19,6</b>	<b>6,1</b>	<b>3,2</b>	<b>-0,4</b>	<b>3,4</b>	<b>Manufactura Primaria</b>
Aceite de Pescado	n.a.	-100,0	4406,2	-4,9	-36,6	0,0	n.d.	n.d.	-100,0	337,9	26,7	17,4	n.d.	n.d.	Aceite de Pescado
Conserva de Pescado	-70,4	-63,2	-1,8	-28,4	-64,4	-88,6	-64,0	-77,2	-20,3	-43,0	-50,0	-54,7	23,0	243,6	Conserva de Pescado
Harina de Pescado	n.a.	-100,0	849,1	4,5	-17,8	0,0	n.d.	n.d.	n.d.	596,1	148,6	70,1	n.d.	n.d.	Harina de Pescado
Pescado Congelado	36,3	-8,4	36,4	9,8	-11,2	-15,6	-31,2	-16,3	-10,2	-29,0	-16,0	0,4	-2,7	-5,3	Pescado Congelado
Diesel y Fuel Oil	14,3	-75,5	0,8	36,4	52,7	10,8	1,2	4,6	46,5	20,5	20,5	11,1	-1,5	-5,6	Diesel y Fuel Oil
Gasolinas	18,5	-4,5	-10,8	41,1	15,7	7,9	-27,8	-17,3	-9,4	39,5	36,4	0,0	8,5	49,5	Gasolinas
GLP	-11,6	-29,0	-7,2	20,9	5,5	-3,1	-10,5	-10,0	1276,7	226,7	-27,0	9,8	8,0	7,1	GLP
Kerosene y Turbo	-2,3	-82,3	39,2	-67,5	-39,1	30,3	18,2	-14,9	13,4	-2,4	-1,1	-14,6	-13,8	-1,6	Kerosene y Turbo
<b>Manufactura No Primaria</b>	<b>-15,8</b>	<b>-24,6</b>	<b>14,5</b>	<b>-16,5</b>	<b>8,5</b>	<b>13,2</b>	<b>16,7</b>	<b>-0,9</b>	<b>22,2</b>	<b>-3,8</b>	<b>-24,3</b>	<b>-0,5</b>	<b>-9,7</b>	<b>75,2</b>	<b>Manufactura No Primaria</b>
Aceites Comestibles	-21,8	-29,2	21,1	-19,0	12,5	13,8	15,9	-0,5	33,1	1,4	-24,6	-0,3	-7,2	96,0	Aceites Comestibles
Jugos de Fruta	0,8	-70,8	-29,6	-52,3	-30,1	-40,2	9,9	-63,1	-0,2	-4,1	1,7	-25,9	-21,7	-100,0	Jugos de Fruta
Harina de Trigo	53,0	-7,3	-6,0	-17,7	21,3	18,6	203,4	19,1	-21,8	-40,0	-53,4	-0,8	-37,8	82,2	Harina de Trigo
Hilados de algodón	-3,0	-5,1	5,5	5,3	-2,5	5,5	-7,4	-1,5	0,7	-6,9	-3,8	0,1	1,5	6,8	Hilados de algodón
Aceite Esencial de Limón	17,8	44,5	-49,9	-5,3	-100,0	nd	50,1	-100,0	300,0	-58,8	-33,4	12,3	-80,0	-49,8	Aceite Esencial de Limón
Cáscara Desh. de Limón	113,9	-22,0	25,5	6,8	1,7	1,9	64,0	n.d.	66,1	-70,5	-60,4	23,9	-28,1	-29,4	Cáscara Desh. de Limón
<b>TOTAL</b>	<b>10,2</b>	<b>-25,2</b>	<b>15,7</b>	<b>-13,5</b>	<b>-0,9</b>	<b>-3,4</b>	<b>-13,4</b>	<b>-8,7</b>	<b>21,9</b>	<b>12,8</b>	<b>-1,3</b>	<b>2,4</b>	<b>-2,7</b>	<b>15,4</b>	<b>TOTAL</b>

FUENTE: ENCUESTA A EMPRESAS INDUSTRIALES

ELABORACIÓN: Departamento de Estudios Económicos – BCRP Sede Regional Piura

**CUADRO 6**  
**EMPLEO FORMAL URBANO EN EMPRESAS DE 10 Y MÁS TRABAJADORES**  
**EN LA CIUDAD DE PIURA POR SECTORES ECONÓMICOS**  
 (Variación porcentual con respecto al mismo mes año anterior)

AÑO	MES	Comercio	Extractivo	Industria	Servicios	Transp y Comunic.	Total
<b>2006</b>	JUL	9	2	5	7	- 2	6
	AGO	9	- 3	6	10	- 2	8
	SEP	9	- 2	6	14	0	10
	OCT	6	6	17	10	- 1	11
	NOV	7	16	21	11	- 4	13
	DIC	10	12	10	10	- 3	10
<b>2007</b>	ENE	11	- 9	2	18	- 4	9
	FEB	12	11	16	9	- 4	10
	MAR	15	11	16	12	- 3	12
	ABR	16	8	6	10	- 5	9
	MAY	13	10	22	11	- 5	13
	JUN	10	- 7	24	9	10	12
	JUL	12	25	26	8	1	13
	AGO	13	17	26	7	1	12
	SET	14	19	21	- 1	0	8
	OCT	15	13	33	6	2	14
	NOV	15	11	22	7	5	12
	DIC	13	5	19	7	10	11
<b>2008</b>	ENE	12	17	24	2	9	10

p) preliminar

FUENTE: MTPE-DNPEFP- Encuesta Nacional de Variación Mensual del Empleo en empresas de 10 y más trabajadores de la actividad privada.

ELABORACION: BCRP. Sede Regional Piura. Departamento de Estudios Económicos

Nota: La información corresponde al primer día de cada mes.

**CUADRO 7**

**ÍNDICE DE PRECIOS AL CONSUMIDOR EN LA CIUDAD DE PIURA  
(BASE Diciembre 2001 = 100)**

GRUPOS DE CONSUMO	POND	2007												2008		GRUPOS DE CONSUMO
		ENE	FEB	MAR	ABR	MAY	JUN	JUL	AGO	SET	OCT	NOV	DIC	ENE	FEB	
<b>Índice General</b>	<b>100,00</b>	<b>113,2</b>	<b>113,2</b>	<b>113,8</b>	<b>113,7</b>	<b>114,6</b>	<b>115,9</b>	<b>117,0</b>	<b>117,2</b>	<b>118,0</b>	<b>118,8</b>	<b>119,2</b>	<b>120,1</b>	<b>119,2</b>	<b>120,7</b>	<b>Índice General</b>
Alimentos y bebidas	50,26	111,9	112,0	113,0	112,9	114,4	116,7	118,7	118,8	120,0	121,3	121,9	123,5	121,4	124,2	Alimentos y bebidas
Vestido y calzado	7,59	98,7	99,0	99,2	98,9	99,3	98,8	98,8	99,0	100,9	101,6	103,2	103,9	104,3	104,4	Vestido y calzado
Alq. de vivienda, comb. y elect.	13,19	134,9	135,5	135,5	135,4	136,6	137,6	138,0	138,2	138,7	138,9	138,9	139,0	139,0	138,7	Alq. de vivienda, comb. y elect.
Muebles, enseres y mantenim.	4,51	111,3	111,4	110,9	110,6	110,9	110,9	111,6	112,5	113,0	113,4	113,9	116,1	116,1	117,2	Muebles, enseres y mantenim.
Cuid.y conservación de salud	2,40	111,8	111,9	111,9	111,9	111,9	111,8	111,8	112,0	111,5	111,3	111,7	112,1	113,8	114,6	Cuidado salud y serv. médicos
Transportes y comunicaciones	9,63	120,3	119,6	119,0	118,8	119,3	120,3	12,1	121,7	121,6	121,7	121,8	122,1	121,8	122,5	Transportes y comunicaciones
Esparc., divers., serv. cult. y enseñ.	6,17	104,2	103,4	105,6	105,6	105,5	105,6	105,8	105,8	105,6	105,6	105,4	105,7	105,8	105,9	Esparc., divers., serv. cult. y enseñ.
Otros bienes y servicios	6,25	98,8	99,2	98,9	98,6	98,4	98,3	98,4	98,5	98,8	98,9	98,5	97,7	98,0	98,2	Otros bienes y servicios

FUENTE : INEI

ELABORACIÓN: Departamento de Estudios Económicos – BCRP Sede Regional Piura



CUADRO 8

TIPO DE CAMBIO EN EL MERCADO PARALELO DE LA CIUDAD DE PIURA: 2008  
(Soles por dólar)

	2000		2001		2002		2003		2004		2005		2006		2007		2008		
	COMPRA	VENTA	COMPRA	VENTA	COMPRA	VENTA	COMPRA	VENTA	COMPRA	VENTA	COMPRA	VENTA	COMPRA	VENTA	COMPRA	VENTA	COMPRA	VENTA	
ENERO	3,48	3,51	3,51	3,54	3,45	3,48	3,47	3,5	3,45	3,47	3,25	3,27	3,29	3,32	3,18	3,21	2,91	2,94	ENERO
FEBRERO	3,44	3,46	3,51	3,53	3,45	3,47	3,47	3,49	3,46	3,48	3,24	3,26	3,26	3,29	3,17	3,20	2,88	2,90	FEBRERO
MARZO	3,48	3,51	3,5	3,52	3,43	3,46	3,47	3,49	3,45	3,47	3,25	3,27	3,35	3,38	3,17	3,20			MARZO
ABRIL	3,47	3,49	3,56	3,58	3,42	3,44	3,44	3,46	3,46	3,49	3,24	3,26	3,28	3,32	3,15	3,18			ABRIL
MAYO	3,49	3,51	3,6	3,64	3,44	3,46	3,47	3,49	3,47	3,49	3,24	3,26	3,25	3,28	3,15	3,18			MAYO
JUNIO	3,48	3,5	3,5	3,52	3,47	3,5	3,45	3,47	3,46	3,48	3,24	3,26	3,26	3,28	3,15	3,17			JUNIO
JULIO	3,48	3,5	3,49	3,51	3,53	3,56	3,46	3,49	3,41	3,44	3,24	3,26	3,23	3,25	3,15	3,17			JULIO
AGOSTO	3,47	3,49	3,47	3,49	3,58	3,6	3,47	3,49	3,33	3,36	3,22	3,24	3,25	3,25	3,15	3,17			AGOSTO
SEPTIEMBRE	3,49	3,51	3,43	3,5	3,62	3,65	3,46	3,48	3,34	3,36	3,27	3,30	3,23	3,26	3,08	3,11			SEPTIEMBRE
OCTUBRE	3,49	3,51	3,42	3,45	3,53	3,6	3,46	3,48	3,30	3,33	3,20	3,23	3,23	3,23	2,98	3,01			OCTUBRE
NOVIEMBRE	3,51	3,53	3,42	3,44	3,5	3,52	3,46	3,48	3,29	3,31	3,36	3,38	3,20	3,23	2,98	3,01			NOVIEMBRE
DICIEMBRE	3,51	3,54	3,43	3,45	3,5	3,53	3,45	3,47	3,25	3,28	3,41	3,44	3,19	3,21	2,99	2,99			DICIEMBRE

FUENTE : INEI

ELABORACIÓN: Departamento de Estudios Económicos – BCRP Sede Regional Piura

CUADRO 9

PIURA: EXPORTACIONES FOB POR GRUPOS DE PRODUCTO 1/  
(Miles de US\$)

TIPO	2007											2007	2008	
	FEB	MAR	ABR	MAY	JUN	JUL	AGO	SET	OCT	NOV	DIC	ENE-DIC	ENE	FEB
<b>I. PRODUCTOS TRADICIONALES</b>	<b>85 098</b>	<b>60 928</b>	<b>63 454</b>	<b>71 044</b>	<b>87 863</b>	<b>106 052</b>	<b>96 363</b>	<b>123 878</b>	<b>113 843</b>	<b>77 610</b>	<b>89 006</b>	<b>1 060 771</b>	<b>107 313</b>	<b>93 347</b>
Agrícolas	147	61	23	12	77	77	183	168	578	592	435	2 599	430	540
Pesqueros	5 178	9 507	4 279	4 952	4 588	17 111	11 877	11 188	5 165	7 272	12 267	101 210	22 603	13.485
Petróleo y derivados	79 773	51 361	59 152	66 079	83 198	88 864	84 302	112 522	108 100	69 747	76 304	956 962	84 281	79.322
<b>II. PRODUCTOS NO TRADICIONALES</b>	<b>40 568</b>	<b>35 305</b>	<b>33 141</b>	<b>30 362</b>	<b>24 210</b>	<b>27 986</b>	<b>30 039</b>	<b>19 586</b>	<b>25 251</b>	<b>26 791</b>	<b>49 282</b>	<b>392 678</b>	<b>57 843</b>	<b>57 877</b>
Agropecuarios	15 591	8 259	4 825	4 606	3 556	4 044	4 988	5 405	6 021	10 517	25 882	122 321	32 895	28.483
Maderas y Papeles									4		11	16		0
Metal-mecánico	20	4	74	2		10	997	7	38	12	30	1 254	12	9
Minería No Metálica	66	111	199	170	67	196	94	429	75	310	233	2 247	267	158
Pesqueros	23 214	24 557	25 876	23 207	20 030	20 635	21 405	12 530	17 350	14 843	21 775	243 642	22 745	27.713
Químicos	976	1 319	771	912	107	1 191	810	83	366	244	402	9 181	444	495
Sidero-metalúrgico		1		93	1	4	43	8	7	27	14	199	11	10
Textil	700	1 053	1 397	1 370	449	1 905	1 702	1 123	1 390	836	935	13 813	1 448	1.009
Resto de Productos No Tradicionales		1			1		2			1		6	22	0
<b>III. OTROS</b>														
<b>TOTAL EXPORTACIONES</b>	<b>125 666</b>	<b>96 234</b>	<b>96 596</b>	<b>101 406</b>	<b>112 073</b>	<b>134 038</b>	<b>126 402</b>	<b>143 465</b>	<b>139 095</b>	<b>104 402</b>	<b>138 288</b>	<b>1 453 449</b>	<b>165 156</b>	<b>151 224</b>

1/ Cifras preliminares

FUENTE: SUNAT. [www.sunat.gob.pe](http://www.sunat.gob.pe)

ELABORACIÓN: BCRP, Sede Regional Piura, Departamento de Estudios Económicos

CUADRO 10

PIURA: EXPORTACIONES DE PRODUCTOS TRADICIONALES 1/  
(Miles de US\$)

TIPO	2007												2007	2008	
	ENE	FEB	MAR	ABR	MAY	JUN	JUL	AGO	SET	OCT	NOV	DIC	ENE-DIC	ENE	FEB
<b>AGRICOLAS</b>	<b>313</b>	<b>147</b>	<b>61</b>	<b>23</b>	<b>12</b>	<b>77</b>	<b>77</b>	<b>183</b>	<b>168</b>	<b>578</b>	<b>592</b>	<b>435</b>	<b>2 599</b>	<b>430</b>	<b>540</b>
Algodón															
Volúmen (TM)	67														
Valor(Miles US\$)	67														
Azúcar															
Volúmen (TM)	45	30	53	24	10	24	24	62	59	78	86	104	598	66	67
Valor(Miles US\$)	37	26	61	23	12	23	23	65	66	81	87	109	613	72	78
Café															
Volúmen (TM)	76	39				19	19	39	35	165	162	91	645	131	110
Valor(Miles US\$)	209	121				54	54	118	102	497	505	326	1 986	358	335
Lanas															
Volúmen (TM)															38
Valor(Miles US\$)															127
<b>PETRÓLEO Y DERIVADOS</b>	<b>77 558</b>	<b>79 773</b>	<b>51 361</b>	<b>59 152</b>	<b>66 079</b>	<b>83 198</b>	<b>88 864</b>	<b>84 302</b>	<b>112 522</b>	<b>108 100</b>	<b>69 747</b>	<b>76 304</b>	<b>956 962</b>	<b>84 281</b>	<b>79 322</b>
<b>PESQUEROS</b>	<b>7 827</b>	<b>5 178</b>	<b>9 507</b>	<b>4 279</b>	<b>4 952</b>	<b>4 588</b>	<b>17 111</b>	<b>11 877</b>	<b>11 188</b>	<b>5 165</b>	<b>7 272</b>	<b>12 267</b>	<b>101 210</b>	<b>22 603</b>	<b>13 485</b>
Grasas y Aceite de Pescado															
Volúmen (TM)	756	384	702	1 072	122	1 709	9 273	1 291	578	597	204	1 003	17 690	7 407	1 326
Valor(Miles US\$)	1 216	629	1 441	2 245	259	1 278	7 754	2 498	1 195	1 246	466	2 174	22 400	9 473	3 823
Harina de Pescado															
Volúmen (TM)	6 696	4 437	7 408	1 777	4 213	3 010	9 610	10 943	12 113	5 065	8 702	13 496	87 470	16 890	12 052
Valor(Miles US\$)	6 611	4 549	8 066	2 034	4 693	3 310	9 357	9 380	9 993	3 919	6 806	10 093	78 810	13 130	9 662
<b>TOTAL</b>	<b>85 697</b>	<b>85 098</b>	<b>60 928</b>	<b>63 454</b>	<b>71 044</b>	<b>87 863</b>	<b>106 052</b>	<b>96 363</b>	<b>123 878</b>	<b>113 843</b>	<b>77 610</b>	<b>89 006</b>	<b>1 060 771</b>	<b>107 313</b>	<b>93 347</b>

1/ Cifras preliminares

FUENTE: SUNAT [www.sunat.gob.pe](http://www.sunat.gob.pe)

ELABORACIÓN: BCRP, Sede Regional Piura. Departamento de Estudios Económicos

CUADRO 11

PIURA: EXPORTACIONES DE PRODUCTOS NO TRADICIONALES 1/  
(Miles de US\$)

TIPO	2007												2007		2008	
	ENE	FEB	MAR	ABR	MAY	JUN	JUL	AGO	SET	OCT	NOV	DIC	ENE-DIC	ENE	FEB	
<b>AGROPECUARIOS</b>	<b>28 625</b>	<b>15 591</b>	<b>8 259</b>	<b>4 825</b>	<b>4 606</b>	<b>3 556</b>	<b>4 044</b>	<b>4 988</b>	<b>5 405</b>	<b>6 021</b>	<b>10 517</b>	<b>25 882</b>	<b>122 321</b>	<b>32 895</b>	<b>28 484</b>	
<b>Cereales</b>												99	99			
<b>Frutas</b>	<b>26 719</b>	<b>14 204</b>	<b>7 298</b>	<b>3 808</b>	<b>3 436</b>	<b>2 957</b>	<b>2 842</b>	<b>2 888</b>	<b>2 583</b>	<b>3 664</b>	<b>7 515</b>	<b>23 509</b>	<b>101 424</b>	<b>29 309</b>	<b>25 370</b>	
Bananas o platanos frescos	2 305	2 269	1 924	2 188	2 001	1 883	2 077	2 288	2 066	2 662	2 082	2 537	26 281	2 678	2 977	
Confituras, jaleas y mermeladas		49	49	42	4	49		49		98			342	49		
Cortezas de limón	506	723	321	310	258	357	99	72	41	71	42	87	2 887	435	580	
Demás purés y pastas de frutas	92	101	62	41		21	94		18		39	464	932	548	435	
Jugo de frutas	222	28	30	119	234	281	282	472	245	331	115	201	2 561	119	39	
Limón frescos o secos	21	20	23	12	20	22	36		40	47	86	66	392	101	69	
Pulpa y puré de mangos	275	210	37	20	188		59			19	19	333	1 159	389	335	
Mangos y mangostanes, frescos o secos	22 146	9 655	3 647	221						305	4 909	19 648	60 530	24 817	20 724	
Paltas		374	389	556	631	324	120						2 394	41	138	
Resto de Frutas	1 152	775	816	298	100	19	76	7	173	132	224	173	3 945	132	72	
<b>Legumbres</b>	<b>1 485</b>	<b>1 071</b>	<b>608</b>	<b>552</b>	<b>653</b>	<b>323</b>	<b>848</b>	<b>1 691</b>	<b>2 324</b>	<b>2 096</b>	<b>2 206</b>	<b>1 096</b>	<b>14 953</b>	<b>1 766</b>	<b>1 575</b>	
Espárragos																
Frijoles	913	405	256	281	387	128	668	497	317	373	1 365	613	6 203	994	812	
Las demás hortalizas	508	642	352	159	246	195	180	994	1 511	1 494	13	112	6 405	0	17	
Resto de Legumbres	64	24		111	20		1	200	497	229	828	371	2 345	772	746	
<b>Te, café, cacao y escencias</b>	<b>93</b>	<b>59</b>		<b>34</b>	<b>137</b>	<b>43</b>	<b>75</b>	<b>93</b>	<b>147</b>	<b>42</b>	<b>407</b>	<b>745</b>	<b>1 875</b>	<b>1 367</b>	<b>1 154</b>	
<b>Productos Vegetales diversos</b>	<b>55</b>	<b>27</b>	<b>110</b>	<b>264</b>	<b>193</b>	<b>47</b>	<b>146</b>	<b>194</b>	<b>171</b>	<b>123</b>	<b>76</b>	<b>38</b>	<b>1 445</b>	<b>324</b>	<b>273</b>	
<b>Resto de Productos Agrícolas</b>	<b>274</b>	<b>230</b>	<b>244</b>	<b>168</b>	<b>186</b>	<b>186</b>	<b>132</b>	<b>123</b>	<b>180</b>	<b>96</b>	<b>312</b>	<b>395</b>	<b>2 526</b>	<b>129</b>	<b>111</b>	
<b>PESQUEROS</b>	<b>18 217</b>	<b>23 217</b>	<b>24 557</b>	<b>25 876</b>	<b>23 207</b>	<b>20 030</b>	<b>20 635</b>	<b>21 405</b>	<b>12 530</b>	<b>17 350</b>	<b>14 843</b>	<b>21 775</b>	<b>243 642</b>	<b>22 745</b>	<b>27 713</b>	
Langostinos congelados	556	713	1 105	2 026	1 177	2 107	1 402	1 938	1 480	1 433			13 935	598	1 593	
Demás crustáceos y moluscos	1 328	1 437	1 707	1 058	977	473	1 528	1 531	1 286	4 732	7 661	9 269	32 988	7 174	7 788	
Pota	6 597	7 384	9 953	9 622	9 479	7 075	6 549	6 778	3 305	4 094			70 835			
Pescado congelado	4 601	5 393	3 356	3 975	3 696	3 373	3 812	4 171	2 898	2 706	2 442	7 105	47 529	8 450	10 261	
Pescado seco			44		109		54	72	7				286			
Preparaciones y conservas	4 689	7 398	7 083	7 946	6 605	6 066	5 824	4 999	2 718	3 600	3 618	4 791	65 338	5 639	6 686	
Resto de productos pesqueros	446	892	1 309	1 248	1 165	936	1 466	1 916	836	784	1 122	610	12 731	883	1 386	
<b>TEXTILES</b>	<b>954</b>	<b>700</b>	<b>1 053</b>	<b>1 397</b>	<b>1 370</b>	<b>449</b>	<b>1 905</b>	<b>1 702</b>	<b>1 123</b>	<b>1 390</b>	<b>836</b>	<b>935</b>	<b>13 813</b>	<b>1 448</b>	<b>1 009</b>	
<b>QUIMICO</b>	<b>1 999</b>	<b>976</b>	<b>1 319</b>	<b>771</b>	<b>912</b>	<b>107</b>	<b>1 191</b>	<b>810</b>	<b>83</b>	<b>366</b>	<b>244</b>	<b>402</b>	<b>9 181</b>	<b>444</b>	<b>495</b>	
<b>METAL- MECÁNICO</b>	<b>60</b>	<b>20</b>	<b>4</b>	<b>74</b>	<b>2</b>		<b>10</b>	<b>997</b>	<b>7</b>	<b>38</b>	<b>12</b>	<b>30</b>	<b>1 254</b>	<b>12</b>	<b>9</b>	
<b>MINERIA NO METALICA</b>	<b>297</b>	<b>66</b>	<b>111</b>	<b>199</b>	<b>170</b>	<b>67</b>	<b>196</b>	<b>94</b>	<b>429</b>	<b>75</b>	<b>310</b>	<b>233</b>	<b>2 247</b>	<b>267</b>	<b>158</b>	
<b>Maderas y papeles</b>																
Resto de productos			1			1		2		4	1	11	16	0	0	
Sidero-metalúrgicos			1		93	1	4	43	8	7	27	14	199	11	10	
<b>TOTAL</b>	<b>50 152</b>	<b>40 571</b>	<b>35 305</b>	<b>33 141</b>	<b>30 362</b>	<b>24 210</b>	<b>27 986</b>	<b>30 039</b>	<b>19 586</b>	<b>25 251</b>	<b>26 791</b>	<b>49 282</b>	<b>392 678</b>	<b>57 843</b>	<b>57 877</b>	

FUENTE: SUNAT. [www.sunat.gob.pe](http://www.sunat.gob.pe)

ELABORACIÓN: BCRP, Sede Regional Piura. Departamento de Estudios Económicos

CUADRO 12

PIURA: EXPORTACIONES FOB POR BLOQUE ECONÓMICO Y PAISES 1/  
(US\$)

BLOQUE ECONOMICO	2007											2008		
	FEB	MAR	ABR	MAY	JUN	JUL	AGO	SET	OCT	NOV	DIC	ENE-DIC	ENE	FEB
<b>AMÉRICA</b>	<b>75 227 953</b>	<b>45 153 764</b>	<b>47 954 829</b>	<b>73 626 310</b>	<b>71 246 819</b>	<b>97 349 806</b>	<b>93 881 950</b>	<b>118 503 822</b>	<b>115 031 277</b>	<b>77 242 859</b>	<b>95 245 194</b>	<b>1006 462 720</b>	<b>110 337 531</b>	<b>103 596 079</b>
TLCAN	27 765 612	7 080 037	5 456 563	4 750 667	3 344 008	18 833 011	34 003 803	11 662 903	33 915 707	4 868 206	33 988 147	202 874 236	69 182 314	50 993 610
CANADA	636 247	133 331	319 243	119 101	96 965	327 239	101 577	238 150	123 756	1 156 772	745 957	5 328 436	1 259 917	1 614 958
ESTADOS UNIDOS	26 943 438	6 694 573	4 962 325	4 340 728	3 170 176	18 380 420	33 755 573	11 334 096	33 703 743	3 404 834	32 925 542	195 063 482	66 716 021	48 008 056
MEXICO	185 927	252 132	174 994	290 838	76 868	125 352	146 653	90 657	88 208	306 600	316 647	2 482 318	1 206 376	1 370 595
CAN	1 221 648	7 191 759	1 224 462	5 250 675	4 517 420	4 938 713	7 471 356	1 307 639	1 246 102	1 888 427	2 318 454	40 076 988	3 239 536	4 471 601
BOLIVIA			12 000	2 229								14 229		
COLOMBIA	341 803	312 680	284 249	371 953	179 686	589 955	321 435	322 917	186 170	461 247	503 257	4 257 125	984 985	575 470
ECUADOR	553 652	6 356 808	664 203	4 505 829	4 144 818	4 126 683	5 744 849	877 213	552 623	1 162 140	978 072	30 579 669	920 698	3 085 442
VENEZUELA	326 193	522 272	264 010	370 663	192 916	222 076	1 405 072	107 509	507 310	265 039	837 125	5 225 964	1 333 853	810 689
MERCOSUR	175 172	588 898	365 284	460 988	0	593 808	688 686	358 407	214 266	611 645	207 226	4 414 472	423 045	417 271
ARGENTINA		3 264	13 287					20 684	48 961			86 196		
BRASIL	160 172	585 634	351 996	460 988		593 808	628 015	227 993	165 305	592 965	207 226	4 061 680	423 045	352 699
PARAGUAY	15 000											15 000		
URUGUAY							60 670	109 730		18 680		251 597		64 572
CHILE	19 975 837	20 570 934	39 972 082	42 073 806	21 713 987	42 469 554	26 499 503	50 035 460	50 850 057	31 091 175	28 073 955	407 258 449	83 555	31 487 630
MCDO.COMUN DE CENTROAMÉRICA	26 089 684	9 565 789	608 046	21 090 175	41 520 879	29 962 057	25 187 972	55 017 338	28 730 751	38 746 366	30 657 411	351 727 140	37 398 350	16 215 131
PERU									74 395	37 040		111 435	10 731	10 836
												0		
<b>EUROPA</b>	<b>20 116 328</b>	<b>14 856 568</b>	<b>14 658 157</b>	<b>13 494 024</b>	<b>11 644 127</b>	<b>21 056 217</b>	<b>19 868 827</b>	<b>11 514 685</b>	<b>14 653 981</b>	<b>15 145 694</b>	<b>23 582 005</b>	<b>203 274 990</b>	<b>32 387 617</b>	<b>25 279 677</b>
UNIÓN EUROPEA	18 114 303	14 295 603	13 979 534	12 857 007	10 251 239	19 505 637	18 845 629	10 814 015	13 154 976	14 482 185	22 347 528	190 090 743	29 854 562	24 751 750
ALEMANIA OCCIDENTAL REP.	1 430 187	980 835	1 184 901	1 571 286	1 671 745	1 355 482	5 559 094	1 415 385	531 025	364 986	1 230 607	18 276 679	1 155 479	1 880 523
BELGICA - LUXEMBURGO	564 120	354 582	428 302	257 589	209 798	6 378 571	174 985	89 634	314 876	326 797	195 496	10 052 023	6 089 805	624 073
ESPAÑA	7 513 295	6 102 304	6 380 327	5 396 515	3 783 448	5 883 245	6 480 014	4 991 212	4 814 232	5 839 561	5 187 798	68 629 693	7 060 165	8 038 880
FRANCIA	493 401	831 679	267 929	566 314	544 541	1 505 529	869 707	522 136	2 816 677	1 802 560	2 097 360	13 360 275	1 636 557	1 006 570
ITALIA	1 175 747	2 739 374	2 503 025	2 115 816	1 473 381	1 754 367	1 904 868	1 040 141	1 679 613	896 888	1 248 129	20 238 451	1 500 339	1 283 922
PAISES BAJOS	5 708 649	2 096 401	2 249 717	1 832 518	1 775 150	1 628 947	2 463 691	1 869 820	2 474 023	4 787 280	11 233 940	47 805 434	11 444 715	10 471 922
RESTO DE UNION EUROPEA	1 228 873	1 190 428	965 333	1 116 968	793 178	999 495	1 393 271	885 688	524 530	464 113	1 154 198	11 728 158	967 502	1 420 140
SUIZA	30											0 30		26 400
RESTO DE EUROPA	2 002 025	560 965	678 623	637 017	1 392 888	1 550 581	1 023 197	700 670	1 499 005	663 509	1 234 477	13 184 248	2 533 055	527 928
<b>ASIA</b>	<b>29 752 784</b>	<b>35 827 053</b>	<b>33 379 822</b>	<b>14 013 549</b>	<b>29 109 847</b>	<b>15 728 877</b>	<b>12 258 161</b>	<b>13 443 602</b>	<b>8 979 904</b>	<b>11 114 951</b>	<b>18 807 261</b>	<b>237 156 723</b>	<b>21 893 265</b>	<b>21 412 360</b>
CHINA, REPUBLICA POPULAR DE	23 804 484	11 130 712	27 069 666	7 715 805	6 600 415	9 028 542	6 345 631	9 352 813	3 938 303	6 506 179	12 034 389	130 798 577	13 008 098	12 748 279
COREA DEL SUR	1 567 069	17 960 906	2 575 981	2 797 091	19 526 200	2 298 878	1 783 298	1 322 055	2 311 662	1 435 002	2 788 811	57 551 850	2 019 026	2 391 894
JAPON	1 322 515	2 610 294	1 757 997	1 057 320	1 452 007	2 026 377	1 398 038	802 514	1 027 624	1 656 884	1 046 156	17 819 478	657 519	1 718 048
VIET NAM		156 347	328 393		150 524	552.662	30.632	122.074	17.072	69.984		1 427 688	1 378 854	447 101
RESTO DE ASIA	3 058 716	3 968 794	1 647 786	2 443 332	1 380 701	1 822 417	2 700 563	1 844 145	1 685 244	1 446 902	2 937 904	29 559 130	4 829 768	4 107 038
<b>ÁFRICA</b>	<b>247 421</b>	<b>132 273</b>	<b>303 560</b>	<b>250 766</b>	<b>142 757</b>	<b>456 100</b>	<b>313 064</b>	<b>73 955</b>	<b>162 953</b>	<b>491 204</b>	<b>262 401</b>	<b>3 472 672</b>	<b>136 375</b>	<b>583 357</b>
<b>OCEANÍA</b>	<b>324 095</b>	<b>420 328</b>	<b>627 678</b>	<b>20 873</b>	<b>80 440</b>	<b>0</b>	<b>110 913</b>	<b>50 559</b>	<b>266 394</b>	<b>406 830</b>	<b>391 187</b>	<b>3 148 705</b>	<b>401 429</b>	<b>352 888</b>
AUSTRALIA	81 943	46 160	290 381	20 873	0 18					218 390	88 377	763 716	59 144	94 248
NUEVA ZELANDA	75 480	108 109	46 157		80 422		45 529		118 552	18 480	158 161	818 123	202 038	210 284
NUEVA CALEDONIA	140 448	242 422	291 141				65 383	50 559	147 842	169 961	144 648	1 388 325	140 248	48 356
RESTO DE OCEANIA	26 224	23 637	0	0	0	0	0	0	0	0	0	178 542		
<b>TOTAL</b>	<b>125 668 582</b>	<b>96 389 985</b>	<b>96 924 048</b>	<b>101 405 522</b>	<b>112 223 989</b>	<b>134 591 000</b>	<b>126 432 915</b>	<b>143 586 623</b>	<b>139 094 510</b>	<b>104 401 539</b>	<b>138 288 047</b>	<b>1453 515 810</b>	<b>165 156 217</b>	<b>151 224 361</b>

1/ Cifras preliminares

FUENTE: SUNAT. www.sunat.gob.pe

ELABORACION: BCRP. Sede Regional Piura. Departamento de Estudios Económicos

CUADRO 13

PIURA: IMPORTACIONES POR USO O DESTINO ECONOMICO1/  
(Miles de US\$)

RUBROS	2007											2007	2008	
	FEB	MAR	ABR	MAY	JUN	JUL	AGO	SET	OCT	NOV	DIC	ENE-DIC	ENE	FEB
<b>I. BIENES DE CONSUMO</b>	<b>643</b>	<b>1 120</b>	<b>488</b>	<b>471</b>	<b>296</b>	<b>476</b>	<b>472</b>	<b>390</b>	<b>971</b>	<b>484</b>	<b>1 013</b>	<b>2 472</b>	<b>1 287</b>	<b>1 715</b>
Bienes de consumo no duradero	485	975	275	174	178	229	95	89	519	48	444	1 013	1 000	1 296
Bienes de consumo duradero	158	145	213	296	118	248	376	302	452	436	569	1 459	287	418
<b>II. MATERIAS PRIMAS Y PROD. INTERMEDIOS</b>	<b>37 080</b>	<b>66 925</b>	<b>52 164</b>	<b>27 377</b>	<b>53 973</b>	<b>64 754</b>	<b>74 861</b>	<b>48 326</b>	<b>112 092</b>	<b>27 278</b>	<b>65 382</b>	<b>205 214</b>	<b>69 378</b>	<b>63 676</b>
Combustibles,lubricantes y prod. conexos	26 631	58 146	45 558	24 198	50 844	54 494	66 755	42 609	96 813	22 564	59 756	179 536	55 369	53 650
Materia prima para la agricultura	3 537	3 473	1 170	631	1 680	4 647	3 076	971	3 256	1 479	3 080	7 835	3 365	1 380
Materia prima para la industria	6 911	5 306	5 437	2 548	1 448	5 613	5 030	4 747	12 023	3 236	2 546	17 843	10 644	8 646
<b>III. BIENES DE CAPITAL</b>	<b>4 008</b>	<b>722</b>	<b>1 749</b>	<b>174</b>	<b>2 409</b>	<b>3 333</b>	<b>13 578</b>	<b>1 338</b>	<b>771</b>	<b>1 539</b>	<b>1 106</b>	<b>3 444</b>	<b>2 624</b>	<b>8 562</b>
Para la agricultura	25	0	25	0	512	257	137	65	1	184	0	186	28	0
Para la construcción	69	516	448	5	24	134	506	3	246	131	11	390	116	1 581
Para la industria	540	178	874	82	1 630	2 705	12 820	1 180	336	1 079	876	2 313	2 046	6 823
Equipo de Transporte	3 375	27	402	86	243	237	115	91	188	145	219	556	433	158
<b>IV. OTROS BIENES</b>														6
<b>TOTAL</b>	<b>41 730</b>	<b>68 766</b>	<b>54 402</b>	<b>28 022</b>	<b>56 677</b>	<b>68 563</b>	<b>88 911</b>	<b>50 055</b>	<b>113 833</b>	<b>29 301</b>	<b>67 500</b>	<b>211 130</b>	<b>73 288</b>	<b>73 959</b>

1/ Cifras preliminares

FUENTE: SUNAT. [www.sunat.gob.pe](http://www.sunat.gob.pe)

ELABORACION: BCRP. Sede Regional Piura. Departamento de Estudios Económicos

CUADRO 14

PIURA: INGRESOS CORRIENTES DEL GOBIERNO CENTRAL 1/  
(Miles de nuevos soles)

	2007											2008	
	FEB	MAR	ABR	MAY	JUN	JUL	AGO	SET	OCT	NOV	DIC	ENE	FEB
<b>I. Ingresos Tributarios</b>	<b>51 415</b>	<b>185 912</b>	<b>92 796</b>	<b>57 712</b>	<b>102 259</b>	<b>90 866</b>	<b>103 787</b>	<b>86 910</b>	<b>88 493</b>	<b>110 133</b>	<b>89 025</b>	<b>112 950</b>	<b>86 358</b>
1. Impuesto a la Renta	16 179	124 618	41 217	24 986	27 042	28 715	25 830	26 109	30 012	28 788	29 514	35 266	29 230
. Personas Naturales	2 944	2 992	8 816	4 182	3 429	3 859	3 750	3 742	3.739	4.151	4.481	6.096	3.410
. Personas Jurídicas	13 149	11 714	16 152	20 360	22 943	24 433	21 739	22 169	24.251	24.536	24.934	28.433	25.702
. Regularización	86	109 912	16 249	444	670	423	341	198	2.022	101	99	737	118
2. Impuesto a la Importación	512	1 962	1 283	1 008	681	1 435	512	468	753	454	540	848	2.066
3. Impuesto a la Prod. y Cons.	32 621	57 079	45 186	27 075	70 790	56 769	73 439	56 613	53 656	77 256	55 165	74 053	52 818
I.G.V.	32 427	54 372	45 046	26 965	70 685	56 620	73 310	56 400	53 345	76 965	54 922	73 806	52 653
. Operaciones Internas	25 301	19 672	20 391	23 581	26 518	28 454	26 390	25 440	29.030	34.677	37.874	33.347	31.309
. Operaciones Externas	7 126	34 700	24 655	3 384	44 168	28 166	46 920	30 960	24.315	42.288	17.049	40.459	21.344
I.S.C.	194	2 707	140	110	105	150	129	214	311	291	243	247	165
4. Otros	2 104	2 254	5 111	4 643	3 747	3 947	4 005	3 720	4.073	3.634	3.807	2.783	2.243
5. Devoluciones													1
<b>II. Ingresos No Tributarios</b>	<b>59</b>	<b>88</b>	<b>78</b>	<b>119</b>	<b>75</b>	<b>83</b>	<b>121</b>	<b>98</b>	<b>359</b>	<b>158</b>	<b>80</b>	<b>109</b>	<b>139</b>
<b>TOTAL</b>	<b>51 474</b>	<b>186 000</b>	<b>92 875</b>	<b>57 831</b>	<b>102 335</b>	<b>90 949</b>	<b>103 908</b>	<b>87 009</b>	<b>88 852</b>	<b>110 291</b>	<b>89 106</b>	<b>113 059</b>	<b>86 497</b>

1/ Variación en términos reales

FUENTE: Superintendencia Nacional de Administración Tributaria - SUNAT

ELABORACION: BCRP. Sede Regional Piura. Departamento de Estudios Económicos

CUADRO 15

PIURA: DEPÓSITOS Y OBLIGACIONES DEL SISTEMA FINANCIERO  
(Saldos en miles de nuevos soles)

	2007											2008	
	FEB	MAR	ABR	MAY	JUN	JUL	AGO	SET	OCT	NOV	DIC	ENE	FEB
<b>I. SISTEMA BANCARIO</b>	<b>668 555</b>	<b>677 645</b>	<b>640 523</b>	<b>652 086</b>	<b>691 986</b>	<b>665 452</b>	<b>662 277</b>	<b>657 466</b>	<b>655 358</b>	<b>680 492</b>	<b>686 533</b>	<b>687 687</b>	<b>730 740</b>
<b>Banca Múltiple</b>	<b>664 057</b>	<b>673 133</b>	<b>636 056</b>	<b>647 261</b>	<b>687 203</b>	<b>660 394</b>	<b>657 271</b>	<b>651 901</b>	<b>649 566</b>	<b>674 380</b>	<b>680 171</b>	<b>681 542</b>	<b>724 865</b>
Crédito	194 601	202 968	192 154	192 031	203 700	197 608	194 115	191 399	195 294	197 331	205 859	206 375	225 112
Interbank	103 938	98 943	90 563	94 339	100 448	99 346	95 835	97 184	97 400	107 687	108 169	102 716	109 254
Scotiabank	111 830	119 861	113 833	114 424	141 217	139 063	139 736	139 151	146 127	141 724	140 274	143 125	146 878
Continental	159 964	162 387	151 754	158 296	163 348	156 202	159 305	157 225	152 808	170 943	171 530	172 676	189 150
Banco Interam. De Finanzas	44 631	41 572	38 709	40 858	36 195	31 328	30 667	31 552	21 091	17 041	15 987	16 967	16 388
Financiero	48 223	46 540	48 211	46 209	41 343	35 862	36 633	34 325	35 277	37 850	36 470	37 575	35 269
Mi Banco	870	862	832	1 103	952	984	979	1 056	1 526	1 715	1 762	1 936	1 946
Falabella Perú S.A.								8	43	88	119	156	195
Azteca del Perú												17	673
<b>Banca de Consumo</b>	<b>4 498</b>	<b>4 512</b>	<b>4 467</b>	<b>4 825</b>	<b>4 783</b>	<b>5 058</b>	<b>5 006</b>	<b>5 565</b>	<b>5 792</b>	<b>6 112</b>	<b>6 362</b>	<b>6 144</b>	<b>5 875</b>
Del Trabajo	4 498	4 512	4 467	4 825	4 783	5 058	5 006	5 565	5 792	6 112	6 362	6 144	5 875
<b>II. INSTITUCIONES DE MICROFINANZAS</b>	<b>555 919</b>	<b>560 083</b>	<b>559 928</b>	<b>577 576</b>	<b>582 805</b>	<b>590 039</b>	<b>589 300</b>	<b>580 702</b>	<b>584 463</b>	<b>578 218</b>	<b>581 085</b>	<b>585 993</b>	<b>587 297</b>
CMAC Sullana	139 470	138 688	140 903	148 175	150 849	153 444	154 048	153 894	153 292	147 821	150 466	153 644	150 924
CMAC Piura	329 735	335 183	331 046	337 531	336 903	339 807	336 576	325 038	322 457	318 938	316 761	318 940	321 591
CMAC Paita	73 518	73 570	75 705	79 435	82 558	83 997	85 953	89 096	95 768	98 284	100 584	100 431	101 731
CMAC Trujillo	135	391	488	761	950	1 272	1 328	1 522	1 852	1 990	2 297	2 241	2 500
CRAC San Martín	11 783	10 914	10 328	10 046	9 904	9 715	9 621	9 293	9 091	8 988	8 896	8 519	8 333
Caja Rural Nor Peru	1 278	1 337	1 457	1 628	1 640	1 804	1 774	1 860	2 004	2 197	2 081	2 218	2 219
<b>TOTAL</b>	<b>1 224 474</b>	<b>1 237 728</b>	<b>1 200 451</b>	<b>1 229 662</b>	<b>1 274 791</b>	<b>1 255 491</b>	<b>1 251 577</b>	<b>1 238 168</b>	<b>1 239 821</b>	<b>1 258 710</b>	<b>1 267 618</b>	<b>1 273 679</b>	<b>1 318 037</b>
En M/N	725 119	737 288	711 647	733 572	756 725	751 779	753 305	744 963	756 936	767 463	778 026	803 258	844 352
En M/E	499 355	500 440	488 804	496 090	518 066	503 712	498 272	493 205	482 885	491 247	489 592	470 421	473 685

\* Miembro del Grupo Scotiabank

FUENTE: SUPERINTENDENCIA DE BANCA Y SEGUROS

ELABORACION: BCRP. Sede Regional Piura. Departamento de Estudios Económicos



CUADRO 16

PIURA: CRÉDITO DEL SISTEMA FINANCIERO  
(Miles de nuevos soles)

ENTIDADES FINANCIERAS	2007											2008	
	FEB	MAR	ABR	MAY	JUN	JUL	AGO	SET	OCT	NOV	DIC	ENE	FEB
<b>I. SISTEMA BANCARIO</b>	<b>836 464</b>	<b>878 377</b>	<b>886 249</b>	<b>908 367</b>	<b>993 310</b>	<b>1 016 769</b>	<b>1 045 683</b>	<b>1 068 532</b>	<b>1 104 027</b>	<b>1 150 500</b>	<b>1 174 440</b>	<b>1 187 354</b>	<b>1 213 621</b>
<b>Banca Múltiple</b>	<b>801 261</b>	<b>843 099</b>	<b>850 332</b>	<b>872 130</b>	<b>957 274</b>	<b>981 323</b>	<b>1 011 295</b>	<b>1 035 712</b>	<b>1 070 375</b>	<b>1 115 011</b>	<b>1 138 559</b>	<b>1 151 594</b>	<b>1 178 320</b>
Crédito	231 976	249 250	248 753	251 580	273 635	279 015	288 719	294 861	311 028	323 916	318 387	326 515	340 509
Interbank	68 735	70 072	71 699	71 249	71 799	71 850	74 201	80 681	80 026	83 086	91 855	91 129	91 236
Scotiabank	149 579	155 332	156 611	159 612	158 964	160 629	165 352	164 702	168 004	173 421	177 566	176 479	181 491
Continental	211 063	225 544	228 080	241 024	255 123	266 245	273 768	282 193	292 230	308 657	317 159	321 080	326 759
Interamericano de Finanzas	26 281	27 141	27 825	28 880	29 287	30 543	31 770	32 279	32 931	33 585	34 454	35 203	35 390
Financiero	100 685	102 808	104 663	106 836	109 238	113 096	116 125	117 652	119 937	123 429	125 387	125 880	125 527
Mibanco	12 942	12 952	12 700	12 948	13 643	14 130	14 364	15 328	16 984	18 407	19 637	20 440	21 494
Falabella Perú S.A.				0	45 585	45 815	46 995	48 015	49 235	50 507	54 114	54 684	54 267
Azteca del Perú												184	1 647
<b>Banca de Consumo</b>	<b>35 203</b>	<b>35 278</b>	<b>35 917</b>	<b>36 237</b>	<b>36 036</b>	<b>35 447</b>	<b>34 387</b>	<b>32 820</b>	<b>33 652</b>	<b>35 489</b>	<b>35 881</b>	<b>35 760</b>	<b>35 301</b>
Del Trabajo	35 203	35 278	35 917	36 237	36 036	35 447	34 387	32 820	33 652	35 489	35 881	35 760	35 301
<b>II. INSTITUCIONES DE MICROFINANZAS</b>	<b>468 474</b>	<b>470 982</b>	<b>476 524</b>	<b>503 996</b>	<b>503 053</b>	<b>510 669</b>	<b>519 966</b>	<b>534 063</b>	<b>547 416</b>	<b>564 787</b>	<b>568 456</b>	<b>576 282</b>	<b>585 046</b>
CMAC Sullana	152 939	156 123	158 581	162 031	159 924	162 125	167 476	172 189	176 244	180 665	179 833	174 479	177 370
CMAC Piura	194 678	189 169	186 338	187 625	185 698	186 782	191 029	195 059	199 010	206 687	206 333	216 552	219 134
CMAC Paita	51 478	52 700	54 878	56 836	58 570	60 639	61 605	63 375	65 261	66 544	67 515	68 751	69 131
CMAC Trujillo	7 989	8 393	9 892	27 664	28 187	29 090	29 748	30 638	31 129	31 585	32 182	32 835	33 384
CRAC San Martín	8 803	8 978	9 050	9 131	8 466	7 584	7 450	7 374	7 303	7 500	7 865	7 960	8 082
CRAC Nor Peru	7 003	7 169	7 462	7 871	8 128	8 543	8 670	9 032	9 554	10 040	9 959	9 974	10 314
EDPYME EDYFICAR	31 574	33 417	35 616	37 075	38 073	39 371	37 299	39 724	42 562	45 147	47 868	49 155	50 809
EDPYME Raíz	8 527	9 492	9 087	9 396	9 504	9 628	9 753	9 684	9 480	9 785	9 764	9 649	10 082
EDPYME Efectiva	5 483	5 540	5 620	6 368	6 504	6 906	6 936	6 990	6 872	6 832	7 137	6 927	6 739
<b>SISTEMA FINANCIERO</b>	<b>1 347 228</b>	<b>1 391 424</b>	<b>1 405 607</b>	<b>1 456 455</b>	<b>1 496 364</b>	<b>1 527 438</b>	<b>1 565 649</b>	<b>1 602 595</b>	<b>1 651 444</b>	<b>1 715 287</b>	<b>1 742 896</b>	<b>1 763 636</b>	<b>1 798 667</b>
M/N	885 503	914 009	975 906	1 015 660	1 039 353	1 064 920	1 098 825	1 135 677	1 180 998	1 212 681	1 231 438	1 252 029	1 280 957
M/E	419 435	435 350	429 702	440 795	457 011	462 519	466 824	466 919	470 446	502 606	511 458	511 607	517 710

FUENTE: SUPERINTENDENCIA DE BANCA Y SEGUROS

ELABORACION: BCRP. Sede Regional Piura. Departamento de Estudios Económicos

CUADRO 17

PIURA: CARTERA PESADA EN EL SISTEMA FINANCIERO  
(En porcentajes)

ENTIDADES FINANCIERAS	2007											2008	
	FEB	MAR	ABR	MAY	JUN	JUL	AGO	SET	OCT	NOV	DIC	ENE	FEB
<b>A. BANCA MULTIPLE</b>	<b>2,92</b>	<b>2,35</b>	<b>2,75</b>	<b>2,40</b>	<b>2,26</b>	<b>3,02</b>	<b>4,05</b>	<b>3,46</b>	<b>2,75</b>	<b>2,57</b>	<b>2,62</b>	<b>2,01</b>	<b>2,47</b>
. Crédito	4,10	3,25	3,98	4,07	2,96	2,74	2,74	3,29	3,20	2,96	2,61	2,48	2,42
. Interbank	1,58	0,41	0,85	0,58	0,61	7,81	5,41	5,53	5,17	4,59	3,39	0,04	4,14
. Scotiabank	2,14	1,64	2,40	2,45	2,78	2,72	2,61	2,53	2,13	2,13	2,18	2,28	2,43
. Continental	2,55	2,36	2,54	1,26	1,20	0,94	2,16	1,91	1,03	1,05	1,49	1,61	0,94
. Interamericano de Finanzas	0,13	0,13	0,13	0,23	0,18	0,49	0,46	0,42	0,49	0,59	0,60	0,36	0,75
. Del Trabajo	8,18	7,61	7,60	7,14	6,78	6,74	7,43	8,15	7,59	5,97	4,99	4,97	4,92
. Mi Banco	5,86	5,89	5,92	5,81	5,39	5,30	4,51	nd	3,09	3,08	2,78	2,78	2,56
<b>B. INSTITUCIONES DE MICROFINANZAS</b>	<b>7,38</b>	<b>7,07</b>	<b>7,46</b>	<b>7,23</b>	<b>6,83</b>	<b>6,61</b>	<b>5,96</b>	<b>6,00</b>	<b>6,23</b>	<b>5,64</b>	<b>5,29</b>	<b>5,29</b>	<b>6,77</b>
. CRAC San Martín	19,21	18,75	20,00	19,80	14,66	10,84	18,91	nd	18,94	17,55	14,02	13,34	6,36
. CMAC Piura	9,93	10,33	10,41	9,71	8,63	8,12	7,67	7,71	7,37	7,00	6,99	6,70	3,35
. CMAC Paita	4,03	4,00	3,77	3,85	3,75	3,96	3,03	3,09	3,13	3,25	3,06	3,52	4,59
. CMAC Sullana	5,36	4,83	4,78	5,51	5,40	5,59	5,39	5,46	5,59	4,41	4,08	4,62	2,01
. CMAC Trujillo	nd	nd	nd	nd	nd	1,10	1,00	nd	1,41	1,56	1,68	1,68	13,34
. EDPYME EDYFICAR	3,30	3,19	3,25	3,31	5,45	5,68	3,15	2,98	2,89	2,27	2,38	2,38	1,51
. EDPYME EFECTIVA	3,32	3,66	9,58	8,23	9,28	9,11	9,68	11,29	12,17	14,10	11,49	11,65	2,67
. CRAC Nor Peru	4,51	4,44	4,78	4,62	nd	4,60	4,45	nd	4,12	1,95	1,25	1,23	11,80
<b>TOTAL</b>	<b>5,08</b>	<b>4,55</b>	<b>4,90</b>	<b>4,75</b>	<b>4,43</b>	<b>4,68</b>	<b>5,66</b>	<b>5,02</b>	<b>4,55</b>	<b>4,15</b>	<b>4,16</b>	<b>4,07</b>	<b>5,05</b>

FUENTE: SUPERINTENDENCIA DE BANCA Y SEGUROS

ELABORACION: BCRP. Sede Regional Piura. Departamento de Estudios Económicos