



**BANCO CENTRAL DE RESERVA DEL PERÚ**

**SEDE REGIONAL PIURA**

**SÍNTESIS ECONÓMICA DE PIURA  
JUNIO 2007**

**DEPARTAMENTO ESTUDIOS ECONÓMICOS**

## CONTENIDO

RESEÑA INTRODUCTORIA	2
I. ACTIVIDAD PRODUCTIVA Y EMPLEO.....	3
1.1. Producción.....	3
1.1.1 Producción Agropecuaria.....	3
1.1.2. Producción Pesquera.....	8
1.1.3. Producción Minera e Hidrocarburos.....	10
1.1.4. Producción Manufacturera.....	11
1.1.5. Construcción.....	13
1.1.6. Comercio: Encuestas de Ventas .....	14
1.2. Aspectos Laborales.....	15
II. INFLACIÓN Y TIPO DE CAMBIO.....	16
2.1. Inflación.....	16
2.2. Tipo de cambio.....	17
III. SECTOR EXTERNO.....	18
3. 1. Exportaciones .....	18
3. 2. Importaciones .....	21
IV. FINANZAS PÚBLICAS.....	23
4.1. Gobierno Central.....	23
4.2. Gobierno Regional.....	23
4.3. Gobierno Local.....	25
V. MONEDA Y CRÉDITO.....	26
5.1. Depósitos del Sistema Financiero.....	26
5.2. Crédito del Sistema Financiero.....	27
5.3. Crédito a la Pequeña y Microempresa.....	29
VI. INFORMACIÓN ESTADÍSTICA.....	31
Cuadro 1: Producción Agropecuaria.....	32
Cuadro 2: Producción Pesquera.....	33
Cuadro 3: Producción de hidrocarburos.....	34
Cuadro 4: Producción Manufacturera (Índice 1994 = 100).....	35
Cuadro 5: Producción Manufacturera (Variaciones Porcentuales).....	36
Cuadro 6: Empleo Formal Urbano en Empresas de 10 y más Trabajadores en la ciudad de Piura, por Sector Económico.....	37
Cuadro 7: Índice de Precios al Consumidor en la ciudad de Piura.....	38
Cuadro 8: Tipo de Cambio en el Mercado Paralelo en la ciudad de Piura.....	39
Cuadro 9: Exportaciones FOB por Grupo de Producto.....	40
Cuadro 10: Exportaciones de Productos Tradicionales.....	41
Cuadro 11: Exportaciones de Productos No Tradicionales.....	42
Cuadro 12: Exportaciones por Bloque Económico y países.....	43
Cuadro 13: Importaciones por uso o destino económico.....	44
Cuadro 14: Ingresos Corrientes del Gobierno Central .....	45
Cuadro 15: Depósitos y Obligaciones del Sistema Financiero.....	46
Cuadro 16: Crédito del Sistema Financiero .....	47
Cuadro 17: Cartera Pesada en el Sistema Financiero .....	48

**DIRECCIÓN EN INTERNET**

<http://www.bcrp.gob.pe>

## RESEÑA INTRODUCTORIA

El VBP de bienes creció 26,1 por ciento en el mes bajo análisis, en virtud a tasas de expansión significativamente altas de los sectores agropecuario (123,2 por ciento) y de construcción (38 por ciento). Durante el primer semestre, la producción de bienes creció 8,7 por ciento.

En cuanto al comercio, del total de empresas encuestadas, el 66 por ciento incrementó sus ventas respecto a junio del año pasado, mientras que un 24 por ciento experimentó una disminución y 10 por ciento no mostró variación alguna.

En lo referente al empleo formal urbano en la ciudad de Piura, éste creció 11,5 por ciento en relación a análogo mes de 2006. El mayor dinamismo en la contratación de trabajadores se registró en los siguientes sectores: “Industria” (23,8 por ciento), “Transporte y Comunicaciones” (10,2 por ciento) y “Comercio” (9,5 por ciento).

El Índice de Precios al Consumidor (IPC) de Piura registró un crecimiento de 1,12 por ciento respecto al mes precedente. En los últimos doce meses acumuló una variación positiva de 2,10 por ciento.

Al cierre del mes, el tipo de cambio venta en el mercado informal de la ciudad de Piura disminuyó en 2,12 por ciento

respecto a similar período del año anterior. En esta fecha, se cotizó en S/.3,15 la compra y S/3,17 la venta.

Las exportaciones alcanzaron, en el mes, un valor de US\$111,3 millones, siendo inferiores en 16,2 por ciento en relación a las registradas en igual mes del año pasado; en razón a la menor oferta de productos tradicionales.

En cuanto a las importaciones, llegaron a US\$ 56,7 millones, siendo inferiores en 24,4 por ciento a las registradas en igual mes del año anterior.

En el ámbito fiscal, los ingresos corrientes del Gobierno Central totalizaron, en junio, S/.102,3 millones; 5,9 por ciento mayores, en términos reales, respecto a los de similar mes de 2006. En cuanto a los gastos del Gobierno Regional, en el mes, éstos registraron una disminución real de 4,7 por ciento.

Referente al sistema financiero, los depósitos y las colocaciones aumentaron en 13,7 y 26,1 por ciento, respectivamente, en comparación con análogo mes del año pasado. En cuanto a la mora, ésta fue del 4,4 por ciento.

## I. ACTIVIDAD PRODUCTIVA Y EMPLEO

### 1.1. Producción

El VBP de bienes creció 26,1 por ciento en el mes bajo análisis, en virtud a tasas de expansión significativamente altas de los sectores agropecuario (123,2 por ciento) y

de construcción (38 por ciento).

Durante el primer semestre, la producción de bienes creció 8,7 por ciento.

CUADRO N° 1  
VALOR BRUTO DE PRODUCCIÓN DE BIENES  
(Variación real 1/)

	JUNIO		ENE-JUN	
	2007		2007	
Agropecuario	123,2		19,6	
Agrícola	146,2		24,8	
Pecuario	-3,7		-0,1	
Pesca	-42,2		-0,3	
Minería	-3,8		0,7	
Manufactura	-0,9		-0,1	
Primaria	-3,1		1,0	
No Primaria	8,5		-4,0	
Construcción	40,2		38,0	
<b>VBP de Bienes</b>	<b>26,1</b>		<b>8,7</b>	

Elaboración: Dpto. Estudios Económicos BCRP - Sede Piura

#### 1.1.1. Producción Agropecuaria

En junio, la **actividad agropecuaria** creció 123,2 por ciento, consolidando tres meses consecutivos de expansión. El incremento se produjo por la mayor producción agrícola (146,2 por ciento), ya que la

pecuaria disminuyó 3,7 por ciento. En el primer semestre, la producción agropecuaria creció a un ritmo de 19,6 por ciento.

CUADRO N° 2  
VALOR BRUTO DE LA PRODUCCIÓN AGROPECUARIO  
(Variación real 1/)

	JUNIO		ENERO - JUNIO	
	2006	2007	2006	2007
Subsector Agrícola	-53,5	146,2	-11,4	24,8
Subsector Pecuario	8,1	-3,7	3,4	-0,1
<b>Sector Agropecuario</b>	<b>-49,0</b>	<b>123,2</b>	<b>-9,0</b>	<b>19,6</b>

1/ Respecto al mismo mes o período del año anterior

FUENTE: Dirección Regional de Agricultura de Piura

ELABORACIÓN: BCRP, Sede Piura - Dpto. de Est. Económicos

**CUADRO N° 3**  
**PRODUCCIÓN DE PRINCIPALES PRODUCTOS AGRÍCOLAS 1/**  
**(en TM)**

CULTIVO	JUNIO			ENERO - JUNIO		
	2006	2007	Var. %	2006	2007	Var. %
Algodón	711	18 960	2566,7	711	20 266	2750,4
Arroz	57 182	176 906	209,4	168 380	302 011	79,4
Arveja G/S	14	47	235,7	110	54	-50,9
Café	694	504	-27,4	1 067	611	-42,7
Camote	3 486	1 361	-61,0	14 417	1 518	-89,5
Frijol Cauquí	2 172	711	-67,3	7 304	1 736	-76,2
Frijol G/S	470	718	52,8	711	788	10,8
Limón	14 609	13 993	-4,2	89 140	102 515	15,0
Maíz Amarillo Duro	13 527	9 262	-31,5	35 645	27 486	-22,9
Maíz Amiláceo	2 391	1 990	-16,8	2 919	2 222	-23,9
Mango	0	0	n.d.	143 232	63 158	-55,9
Papa	922	684	-25,8	5 675	6 223	9,7
Plátano	21 158	21 471	1,5	114 219	129 815	13,7
Trigo	156	328	110,3	156	328	110,3
Yuca	171	131	-23,4	2 817	2 005	-28,8

1/ Cifras preliminares

FUENTE: Dirección Regional de Agricultura de Piura

ELABORACIÓN: BCRP, Sede Piura - Dpto. de Estudios Económicos

El crecimiento mensual del 123,2 por ciento por parte de la producción agrícola respondió a mayores cosechas de arroz, algodón y plátano, principalmente.

El incremento del arroz se debió a la mayor área cosechada, a diferencia de junio del año pasado, cuando no se registró producción en el valle del Bajo Piura. Asimismo, el algodón mostró un gran dinamismo debido a mayores superficies cosechadas. En el caso de estos dos cultivos incidió la disponibilidad oportuna del recurso hídrico, a diferencia de la campaña anterior, en la cual el retraso de las lluvias ocasionó un desfase de las siembras y menores rendimientos.

Asimismo, la producción de plátano sigue creciendo debido al mejor manejo agronómico y a la incorporación de nuevas áreas en el valle del Chira al rubro de banano orgánico, que no sólo tiende a desplazar al banano convencional sino también a otros cultivos como el arroz.

Por el contrario, la producción de maíz amarillo duro y frijol cauquí cayó significativamente debido al reemplazo de estos productos por arroz, ante la mayor y más oportuna dotación de agua de esta campaña. De otro lado, la papa acusó el impacto de las heladas en la sierra del departamento.

**Gráfico N° 1**  
**Producción de Arroz (miles TM)**

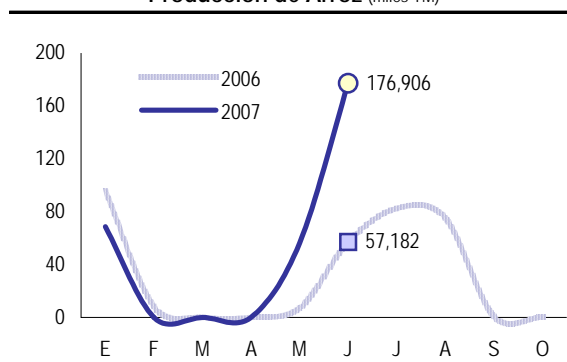

Fuente: OIA Piura

Elaboración: BCRP Piura - Est. Económicos

**Gráfico N° 2**  
**Producción de Algodón (miles TM)**

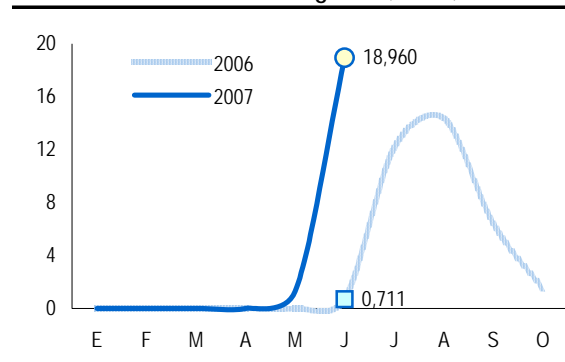

Fuente: OIA Piura

Elaboración: BCRP Piura - Est. Económicos

**GRÁFICO N° 3  
PARTICIPACIÓN EN EL VBP AGRÍCOLA  
(ENERO - JUNIO 2007)**

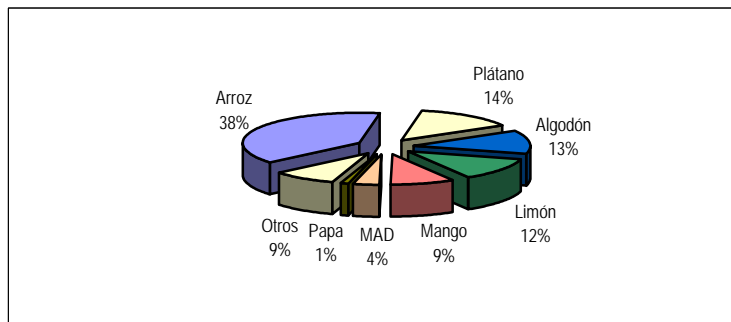

ELABORACIÓN: BCRP Sede Regional Piura. Dpto de Estudios Económicos

La mayoría de los **precios en chacra** siguen manteniendo un comportamiento alcista. Productos como el arroz, maíz amarillo duro, limón, plátano y frijol caupí mostraron los mayores incrementos en sus cotizaciones. En casos como el maíz amarillo, frijol caupí y limón, el factor explicativo es la menor oferta regional. En cambio, el arroz y el plátano enfrentan una mayor demanda relativa. En el primer caso, influiría la recuperación de los ingresos de la población, el incremento de precios de

productos sustitutos (pan, fideos) y la compra por comerciantes colombianos, dado el desabastecimiento del cereal en este país. En lo relativo a la fruta, sigue dinámica la demanda de banano orgánico en los mercados internacionales.

Por otra parte, hay que sopesar también el efecto de mayores costos de producción (fertilizantes, pesticidas), que estarían siendo trasladados a precios.

**CUADRO N° 4  
PRECIOS EN CHACRA DE PRINC. CULTIVOS  
(Nuevos soles por Kg.)**

Cultivos	JUNIO		Var. %
	2006	2007	
Algodón	2,28	2,39	4,8
Arroz	0,56	0,83	48,2
Café	4,11	4,50	9,5
Frijol Caupí	1,56	1,93	23,7
Limón	0,28	0,38	35,7
Maíz Amarillo Duro	0,57	0,78	36,8
Maíz Amiláceo	0,80	0,66	-17,5
Maracuyá	0,40	0,80	100,0
Papa	0,60	0,53	-11,7
Papaya	0,68	0,49	-27,9
Plátano	0,35	0,44	25,7
Yuca	0,62	0,50	-19,4

FUENTE: Dirección Regional de Agricultura de Piura

ELABORACIÓN: BCRP, Sede Regional Piura - Dpto. Est. Económicos

**Gráfico N° 4  
Precio en Chacra del Algodón (S/. x kg)**

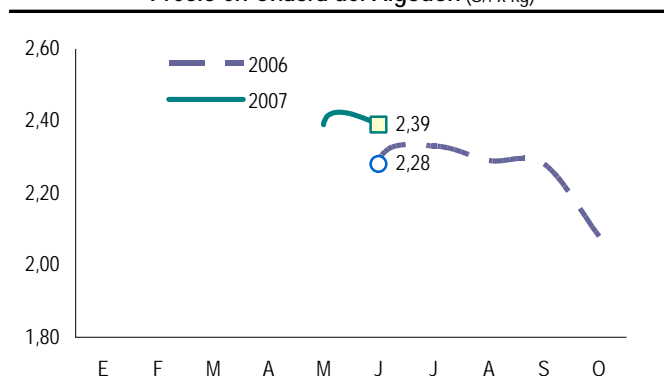

Fuente: OIA - Piura

Elab.: BCRP - Sede Regional Piura

**CUADRO N° 5**  
**DISP. DE AGUA EN RESERVIOS Y RÍOS**  
**(m<sup>3</sup>/seg.)**

Reservorios	JUNIO		Var. %
	2006	2007	
Chira <sup>1/</sup>	14,0	44,1	214,0
Piura <sup>1/</sup>	0,7	20,4	2846,6
Poechos <sup>2/</sup>	515,9	541,0	4,9
San Lorenzo <sup>2/</sup>	189,2	173,4	-8,4

1/ Caudal promedio del mes

2/ Volumen disponible promedio del mes

FUENTE: Dirección Regional de Agricultura de Piura.

ELABORACIÓN: BCRP Sede Regional Piura. Dpto Est. Económicos

Las **siembras** del mes fueron muy superiores a las registradas en junio de 2006. En esto incide la instalación de mayores superficies de maíz amarillo duro, las cuales se incrementaron en 22 veces con relación a análogo mes del año pasado. Los factores subyacentes son los mejores precios del cereal y el aprovechamiento de los remanentes de humedad de las tierras

utilizadas para arroz, una vez que este cereal ya ha sido cosechado.

En lo que va de la campaña (agosto 2006-junio 2007), la superficie ejecutada de cultivos transitorios se contrae en 6,7 por ciento respecto a la campaña anterior, merced, principalmente, a menores siembras de arroz, maíz amarillo duro y frijol caupí.

**CUADRO N° 6**  
**SUPERFICIE SEMBRADA 1/**  
**(Has)**

CULTIVO	JUNIO		CAMPAÑA AGRÍCOLA 2/	
	2006	2007	2005/2006	2006/2007
<b>CULTIVOS TRANSITORIOS</b>	<b>1 276</b>	<b>3 836</b>	<b>129 917</b>	<b>121 163</b>
Algodón	0	0	14 199	16 271
Arroz	50	0	44 729	39 365
Frijol Caupí	197	172	7 317	3 211
Frijol G/S	103	195	3 932	4 199
Maíz Amarillo Duro	49	1 064	19 748	15 874
Maíz Amiláceo	0	0	16 609	18 605
Papa	221	200	1 212	1 307
Trigo	15	0	9 806	9 959
Yuca	113	102	1 199	990
Otros	528	2 103	11 166	11 382
<b>CULTIVOS PERMANENTES</b>	<b>0</b>	<b>0</b>	<b>2 719</b>	<b>3</b>
Café	0	0	37	0
Limón	0	0	1 041	0
Mango	0	0	574	1
Plátano	0	0	1 067	2
<b>Total</b>	<b>1 276</b>	<b>3 836</b>	<b>132 636</b>	<b>121 166</b>

1/ Cifras preliminares

2/ De agosto de 2006 a junio de 2007

FUENTE: Dirección Regional de Agricultura de Piura

ELABORACIÓN: BCRP, Sede Regional Piura - Dpto. de Estudios Económicos

La producción pecuaria disminuyó por segundo mes consecutivo (3,7 por ciento). La persistente caída en la producción vacuna es la causa de dicha dinámica negativa. La menor disponibilidad de pasto durante el engorde y los incrementos de los precios de los alimentos concentrados ha afectado severamente la crianza de esta especie.

Por el contrario, se observa un repunte en la actividad avícola. En el presente mes, la producción de carne de ave se recuperó, luego de la caída observada el mes previo, cuando los costos de producción fueron mayores a los precios de comercialización al por mayor.

CUADRO N° 7  
PRODUCCIÓN PECUARIA  
(en TM)

ESPECIES	JUNIO			ENERO - JUNIO		
	2006	2007	Var %	2006	2007	Var %
Carne de Ave	1 090	1 279	17,3	7 147	7 577	6,0
Carne de Ovino	48	52	8,3	292	320	9,6
Carne de Porcino	617	521	-15,6	3 581	3 361	-6,1
Carne de Vacuno	906	763	-15,8	5 194	4 919	-5,3
Carne de Caprino	182	177	-2,7	1 017	1 085	6,7
Huevos	329	354	7,6	2 035	2 007	-1,4
Leche	3 950	3 789	-4,1	20 992	21 370	1,8

FUENTE: Dirección Regional de Agricultura de Piura  
ELABORACIÓN: BCRP Sede Piura. Dpto de Est. Económicos

GRAFICO N° 5  
PARTICIPACIÓN EN EL VBP PECUARIO  
(ENERO - JUNIO 2006)

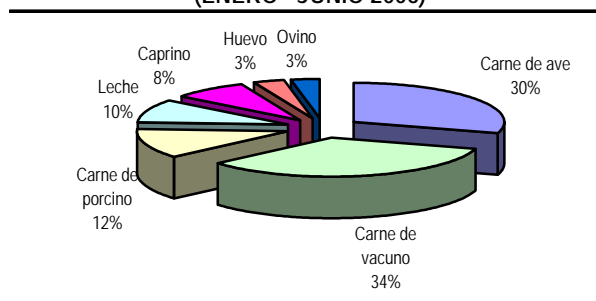

ELABORACIÓN: BCRP Sede Piura. Dpto de Est. Económicos

Gráfico N° 6  
Precio en Granja: Carne de Ave (S/. x kg)

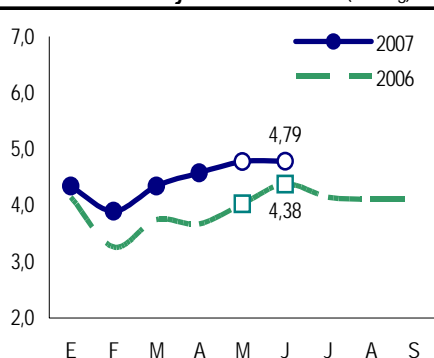

Fuente: DIA - Región Piura Elab.: Est. Econ. BCRP

Gráfico N° 7  
Precio en Granja: Carne de Vacuno (S/. x kg)

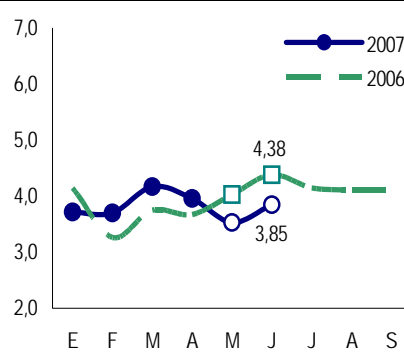

Fuente: DIA - Región Piura Elab.: Est. Econ. BCRP



### 1.1.2. Producción Pesquera

En junio, la **producción pesquera** cayó en 42,2 por ciento, en relación con igual mes del año anterior, por la contracción en todos los destinos.

En el primer semestre, la disminución fue de 0,3 por ciento.

CUADRO N° 8  
PRODUCCIÓN PESQUERA  
(T.M.B)

DESTINO	JUN			ENE - JUN		
	2006	2007	Var % 1/	2006	2007	Var % 1/
Para Consumo Humano Directo			-42,6			0,3
Congelado	28 743	13 151	-54,2	160 893	172 890	7,5
Enlatado	8 204	138	-98,3	53 860	1 725	-96,8
Fresco	5 555	4 829	-13,1	41 605	39 608	-4,8
Curado	11	0	-100,0	807	150	-81,4
Para Consumo Humano Indirecto			-39,6			-17,8
Harina	106 165	64 146	-39,6	154 189	126 728	-17,8
<b>TOTAL</b>			<b>-42,2</b>			<b>-0,3</b>

1/ Variación en términos reales, a precios de 1994

FUENTE : Ministerio de la Producción. Dirección Regional de Pesquería - Región Piura

ELABORACIÓN : BCRP, Sede Regional Piura. Departamento de Estudios Económicos.

La pota y la anchoveta fueron las especies más capturadas; sin embargo, observaron severas contracciones respecto a junio del año anterior. En el caso de la primera, podría tratarse de un punto de inflexión estacional, dado el progresivo enfriamiento de las aguas marinas. De otro lado, se mantuvo restringida la

disponibilidad de las principales especies destinadas a la producción de conservas (caballa y jurel), consolidando la tendencia observada en los últimos meses, que apunta a un cambio en el patrón de localización de estas especies hacia el sur de litoral peruano.

CUADRO N°9  
PRODUCCIÓN PESQUERA  
(T.M.B)

DESTINO	ESPECIE	JUNIO			ENERO- JUNIO		
		2006	2007	Var % 1/	2006	2007	Var % 1/
CONGELADO	Anchoveta	35	15	-56,6	222	585	163,0
	Anguila	433	222	-48,7	2.353	3.043	29,3
	Calamar	678	458	-32,5	3.830	5.691	48,6
	Merluza	1.200	1.581	31,7	6.602	5.388	-18,4
	Perico	0	0	n.d.	934	1.542	65,1
	Pota	26.275	10.820	-58,8	145.534	154.978	6,5
	Otros	122	55	-54,9	1.417	1.663	17,3
	CURADO	Algas	11	0	-100,0	807	150
ENLATADO	Anchoveta	3.199	124	-96,1	30.692	844	-97,3
	Atún	0	0	n.d.	757	0	-100,0
	Barrilete	833	0	-100,0	2.057	0	-100,0
	Caballa	1.871	7	-99,6	7.571	49	-99,4
	Jurel	2.193	0	-100,0	11.492	0	-100,0
	Melva	26	0	-100,0	508	0	-100,0
	Pota	82	7	-91,5	335	820	144,6
	Otros	0	0	n.d.	447	12	-97,3
FRESCO	Anguila	115	38	-67,0	1.014	1.311	29,2
	Caballa	28	48	71,3	59	344	486,1
	Calamar	4	2	-53,7	750	2.012	168,2
	Chiri	1	67	12.081,8	656	104	-84,2
	Concha abanico	248	0	-100,0	814	706	-13,3
	Corvina	0	0	n.d.	0	0	n.d.
	Merluza	86	76	-11,7	398	463	16,5
	Perico	0	0	n.d.	779	64	-91,8
	Pota	4.630	4.429	-4,3	35.009	32.677	-6,7
Otros	442	169	-61,7	2.123	1.927	-9,2	
HARINA	Anchoveta	106.165	64.146	-39,6	154.189	126.648	-17,9
	Pota	0	0	n.d.	0	80	n.d.

1/ Variación en términos reales, a precios de 1994

FUENTE : Ministerio de la Producción. Dirección Regional de Pesquería - Región Piura

ELABORACIÓN : BCRP, Sede Regional Piura. Departamento de Estudios Económicos.

### 1.1.3. Producción Minera

En junio, la producción de hidrocarburos disminuyó 3,8 por ciento en comparación con análogo período de 2006, debido a la menor extracción de gas natural (7,8 por

ciento) y el estancamiento de la extracción petrolera. No obstante, la producción semestral evidenció un ligero incremento.

CUADRO N° 10  
PRODUCCION DE HIDROCARBUROS

	JUNIO			ENERO - JUNIO		
	2006	2007	Var %	2006	2007	Var %
<b>GAS NATURAL (miles de p3)</b>	<b>1 362 465</b>	<b>1 255 996</b>	<b>- 7,8</b>	<b>6 006 488</b>	<b>5 767 950</b>	<b>-4,0</b>
Gmp	105 571	153 487	45,4	578 375	704 034	21,7
Petrobras	369 053	363 906	- 1,4	1 841 041	1 470 613	-20,1
Petrotech	758 022	700 205	- 7,6	3 146 327	3 149 570	0,1
Sapet	129 819	38 398	- 70,4	440 745	443 733	0,7
<b>PETRÓLEO CRUDO (miles de barriles)</b>	<b>913 740</b>	<b>916 826</b>	<b>0,3</b>	<b>4 292 375</b>	<b>5 367 531</b>	<b>25,0</b>
Petrobras	391 777	401 193	2,4	1 912 731	2 371 128	24,0
Petrotech	390 945	384 802	- 1,6	1 743 331	2 225 791	27,7
Río Bravo	37 915	43 522	14,8	157 506	245 198	55,7
Sapet	93 103	87 309	- 6,2	478 807	525 414	9,7
<b>TOTAL 1/</b>			<b>-3,8</b>			<b>0,7</b>

1/ Variación porcentual en términos reales a precios de 1994

FUENTE: PERUPETRO

ELABORACIÓN: BCRP Sede Regional Piura. Departamento de Estudios Económicos

### 1.1.4. Producción Manufacturera

La actividad industrial se contrajo ligeramente en el mes bajo análisis, interrumpiendo dos meses consecutivos de crecimiento. La razón de este descenso fue la menor producción del subsector primario (3,1 por ciento), que no pudo ser

compensada por el dinamismo de la manufactura no primaria (8,5 por ciento).

En términos acumulados, la producción sectorial, en los primeros seis meses del año, cayó levemente.

CUADRO N° 11  
VALOR BRUTO DE PRODUCCIÓN DEL SECTOR MANUFACTURA  
(Variación real 1/)

	JUNIO		ENERO - JUNIO	
	2006	2007	2006	2007
Manufactura Primaria	20,3	-3,1	23,8	1,0
Manufactura no Primaria	0,6	8,5	30,8	-4,0
<b>Total Sector</b>	<b>16,1</b>	<b>-0,9</b>	<b>25,2</b>	<b>-0,1</b>

1/ Respecto al mismo mes o período del año anterior

FUENTE: Empresas Industriales

ELABORACIÓN: BCRP, Sede Regional Piura - Dpto. de Estudios Económicos

Pese al buen desempeño de la producción de derivados de petróleo, la producción industrial primaria cayó 3,1 por ciento. Las cambiantes temperaturas marinas generaron la escasez de especies para el procesamiento de congelados y conservas

de pescado. Adicionalmente, la veda de anchoveta, decretada desde la segunda semana de este mes, mermó considerablemente la disponibilidad de materia prima para el procesamiento de aceite y harina de pescado.

CUADRO N° 12  
PRODUCCIÓN DE MANUFACTURERA PRIMARIA  
(Índice de volumen físico: 1998 = 100)

CIUU - Rama de Actividad	JUNIO			ENERO - JUNIO		
	2006	2007	Var. %	2006	2007	Var. %
<b>Productos pesqueros</b>						
Aceite de Pescado	464,0	294,1	-36,6	106,1	87,7	-17,3
Conservas de Pescado	136,3	48,6	-64,4	167,3	82,3	-50,8
Harina de Pescado	212,3	174,5	-17,8	51,3	52,0	1,5
Pescado Congelado	620,1	550,5	-11,2	562,9	599,0	6,4
<b>Derivados de Petróleo</b>						
Diesel y Fuel Oil	112,2	171,3	52,7	133,7	142,3	6,4
Gasolinas	80,2	92,8	15,7	75,4	76,6	1,5
GLP	167,5	176,8	5,5	176,2	175,6	-0,4
Kerosene y Turbo	69,5	42,3	-39,1	48,7	33,7	-30,7
<b>Total</b>	<b>181,5</b>	<b>176,0</b>	<b>-3,1</b>	<b>151,4</b>	<b>152,9</b>	<b>1,0</b>

1/ Cifras preliminares

FUENTE: Dirección Regional de Agricultura de Piura

ELABORACIÓN: BCRP, Sede Regional Piura - Dpto. de Estudios Económicos

Por otro lado, la manufactura no primaria mostró una sensible recuperación, luego del declive registrado en el mes pasado. Las expectativas optimistas en torno al consumo por fiestas patrias impulsaron a la industria alimentaria (aceites comestibles y fideos). En general, el contexto actual apunta a una

recuperación de la demanda interna de este tipo de bienes.

La rama de hilados de algodón, aún cuando decayó levemente, sigue operando al 100 por ciento de su capacidad instalada, en virtud de un panorama auspicioso en los mercados interno y externo.

CUADRO N° 13  
PRODUCCIÓN DE MANUFACTURERA NO PRIMARIA  
(Índice de volumen físico: 1998 = 100)

CIUU - Rama de Actividad	JUNIO			ENERO - JUNIO		
	2006	2007	Var. %	2006	2007	Var. %
<b>Alimentos y Bebidas</b>						
Aceites Comestibles	300,4	337,9	12,5	303,6	285,8	-5,9
Jugos de Fruta	195,4	136,5	-30,1	91,6	66,1	-27,8
Harina de Trigo	83,6	101,4	21,3	83,6	92,5	10,6
<b>Textiles</b>						
Hilados de algodón	130,8	127,5	-2,5	124,6	127,1	2,1
<b>Insumos químicos</b>						
Aceite Esencial de Limón	646,7	0,0	-100,0	617,4	588,3	-4,7
Cáscara Desh. de Limón	500,3	508,9	1,7	428,5	592,7	38,3
<b>Total</b>	<b>226,3</b>	<b>245,6</b>	<b>8,5</b>	<b>223,7</b>	<b>214,8</b>	<b>-4,0</b>

1/ Cifras preliminares

FUENTE: Dirección Regional de Agricultura de Piura

ELABORACIÓN: BCRP, Sede Regional Piura - Dpto. de Estudios Económicos

Gráfico N° 8  
Precio FOB de Cáscara Desh. de Limón (US\$ x lb.)

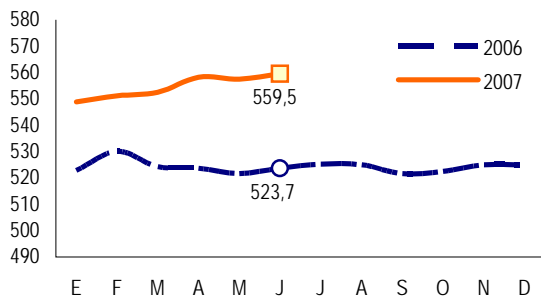

Fuente: ADUANAS

Elaboración: BCRP - Sede Regional Piura

Gráfico N° 9  
Hilados de algodón de título < 83,3 decitex (US\$ x kg)

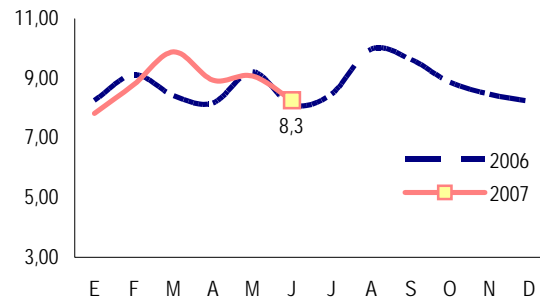

Fuente: ADUANAS

Elaboración: BCRP - Sede Regional Piura

### 1.1.5 Construcción

El sector construcción, medido indirectamente por los despachos de cemento hacia el departamento, creció 40,2 por ciento respecto a junio de 2006. De esta manera, se mantiene el dinamismo de este sector, que refleja la expansión de otras actividades económicas (en particular,

comercio y servicios), traducida en la ampliación y construcción de locales y tiendas. Asimismo, incide el incremento del crédito hipotecario.

De otro lado, en lo que va del año, el sector creció 38 por ciento.

CUADRO N° 14  
INDICADORES DEL SECTOR CONSTRUCCIÓN

	JUNIO			ENERO - JUNIO		
	2006	2007	Var %	2006	2007	Var %
Despachos de Cemento	14 261	19 997	40,2	78 117	107 835	38,0
Variación del sector 1/			40,2			38,0

1/ Variación en términos reales

FUENTE: Empresa Cemento Pacasmayo

ELABORACIÓN: BCRP Sede Regional Piura. Departamento de Estudios Económicos

Gráfico N° 10  
Despachos de Cemento  
(Var. %)

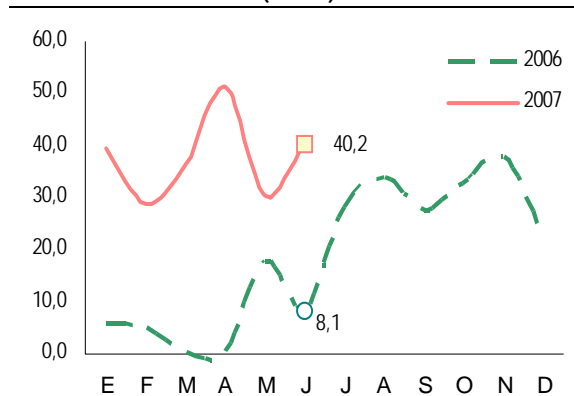

Fuente: Cementos Pacasmayo Elaboración: BCRP Sede Regional Piura

### 1.1.6. Comercio: Encuesta de Ventas

Del total de empresas encuestadas, el 66 por ciento incrementó sus ventas respecto a junio del año pasado, mientras que un 24 por ciento experimentó una disminución y 10 por ciento no mostró variación alguna. Con relación al mes precedente, el 41 por ciento de las empresas declarantes mostró un crecimiento en sus ventas, otro 41 por

ciento registró una caída y el 17 por ciento no exhibió cambios. Para julio, las perspectivas de ventas son favorables en el 83 por ciento de los casos (efecto de Fiestas Patrias), pesimistas en el 3 por ciento y no se esperan cambios en el restante 14 por ciento.

CUADRO N° 15  
ENCUESTA DE VENTAS DE EMPRESAS COMERCIALES PIURA - JUNIO 2007  
(en porcentajes respecto al total de empresas)

RUBRO	VENTAS						PERSPECTIVAS DE VENTAS						N° DE EMP
	JUN07/JUN06			JUN07/MAY07			JULIO 2007			AGOSTO 2007			
	+	=	-	+	=	-	+	=	-	+	=	-	
<b>A) SECTOR COMERCIO</b>	67	8	25	42	17	42	83	13	4	33	25	42	24
1. VTAS. MINORISTAS	67	10	24	38	19	43	81	14	5	29	29	43	21
1.1 Almacenes	100	0	0	0	0	100	100	0	0	67	0	33	3
1.2 Confecciones y Telas	0	0	100	0	0	100	100	0	0	#	0	50	1
1.3 Prendas de Vestir	100	0	0	33	33	33	67	33	0	0	33	67	3
1.4 Calzado	100	0	0	50	50	0	100	0	0	0	50	50	2
1.5 Productos Farmaceuticos	100	0	0	100	0	0	100	0	0	100	0	0	2
1.6 Muebles	100	0	0	0	0	100	100	0	0	0	50	50	2
1.7 Linea Blanca y Otros	67	0	33	67	0	33	67	0	33	33	33	33	3
1.8 Mat. Const. Ferreteria	0	33	67	33	33	33	67	33	0	33	33	33	3
1.9 Joyería	0	0	0	100	0	0	100	0	0	#	0	50	1
1.10 Librería	0	0	100	0	100	0	0	100	0	#	0	100	1
1.11 Oxígeno Industrial	0	0	0	0	0	0	0	0	0	0	0	0	0
1.12 Panificadora y otros	0	0	100	0	100	0	0	100	0	0	0	100	0
1.13 Vta. de Rptos. Autom.	0	0	0	0	0	0	0	0	0	0	0	0	0
1.14 Vta. De Maquinaria Pesada	0	0	0	0	0	0	0	0	0	0	0	0	0
2. VTAS. MAYORISTAS	67	0	33	67	0	33	100	0	0	67	0	33	3
2.1 Productos Abarrotes	100	0	0	50	0	50	100	0	0	100	0	0	2
2.2 Cerveza y Gaseosas	0	0	0	0	0	0	0	0	0	0	0	0	0
2.3 Vta. De camas y colchones	0	0	100	100	0	0	100	0	0	0	0	100	1
<b>B) SECTOR SERVICIOS</b>	60	20	20	40	20	40	80	20	0	40	20	40	5
3.1 Clínicas	0	100	0	0	100	0	100	0	0	100	0	0	1
3.2 Colegios	100	0	0	0	0	100	100	0	0	0	0	100	1
3.3 Restaurantes	100	0	0	100	0	0	100	0	0	0	0	0	1
3.4 Hospedaje	100	0	0	100	0	0	100	0	0	0	100	0	1
3.5 Reparaciones Mecánicas	0	0	100	0	0	100	0	100	0	0	0	100	1
<b>TOTAL</b>	<b>66</b>	<b>10</b>	<b>24</b>	<b>41</b>	<b>17</b>	<b>41</b>	<b>83</b>	<b>14</b>	<b>3</b>	<b>34</b>	<b>24</b>	<b>41</b>	<b>29</b>

FUENTE : Empresas Comerciales de Piura

ELABORACION: Departamento de Estudios Económicos, BCRP - Sede Regional Piura

## 1.2. Aspectos Laborales

En comparación con junio del año pasado, el empleo en la ciudad de Piura registró un incremento del 11,5 por ciento. El mayor dinamismo en la contratación de

trabajadores se registró en los siguientes sectores: “Industria” (23,8 por ciento), “Transporte y Comunicaciones” (10,2 por ciento) y “Comercio” (9,5 por ciento).

CUADRO N° 16  
CIUDAD DE PIURA: DISTRIBUCIÓN Y VARIACIÓN DEL EMPLEO  
SEGÚN SECTORES ECONÓMICOS, JUNIO 2007

Sectores Económicos	Distribución porcentual al mes de Junio 2007 1/	Variación mensual (%) 2/	Variación anual 3/
Extactivo	3,9	- 18,1	- 7,3
Industria	24,3	2,4	23,8
Comercio	20,6	- 1,4	9,5
Transporte y Comunic.	4,9	2,7	10,2
Servicios	46,3	1,3	8,6
<b>Total</b>	<b>100,0</b>	<b>0,3</b>	<b>11,5</b>

1/ Última actualización del marco muestral, la cual se actualiza anualmente

2/ Variación del empleo del presente mes respecto al mes anterior.

3/ Variación del empleo del presente mes respecto al mismo mes del año anterior

FUENTE: MTPE-DNPEFP. Encuesta Nacional de Variación Mensual del Empleo

GRAFICO N° 11  
PIURA: VARIACIÓN DEL EMPLEO  
SEGÚN SECTORES ECONÓMICOS, JUNIO 2007  
(Var. anual)

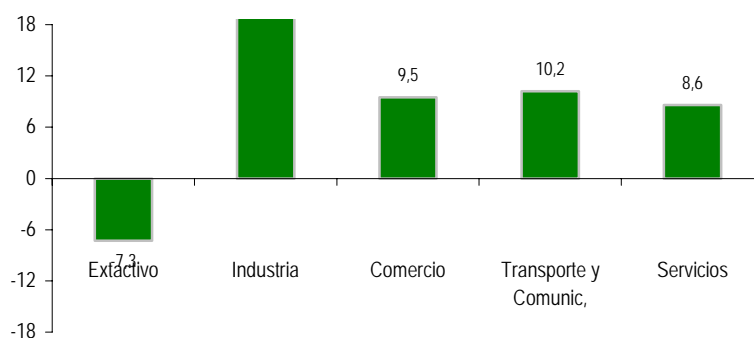



## I. INFLACIÓN Y TIPO DE CAMBIO

### 2.1 Inflación

En junio, el Índice de Precios al Consumidor en la ciudad de Piura creció 1,12 por ciento respecto al mes precedente, debido, principalmente, a incrementos en los precios del grupo de “Alimentos y

bebidas” (2,01 por ciento).

La inflación anualizada fue de 2,1 por ciento, mayor a la registrada en Lima Metropolitana que fue de 1,55 por ciento.

CUADRO N° 17  
CIUDAD DE PIURA  
INFLACIÓN

MAYO	Var %
Var. % mensual 1/	1,12
Var. % acumulada 2/	2,12
Var. % anualizada 3/	2,1

1/ Respecto al mes anterior

2/ respecto a Mayo del año anterior

3/ Respecto a igual mes del año anterior

FUENTE: INEI - Piura

ELABORACIÓN: BCRP Sede Regional Piura.

Dpto de Estudios Económicos

GRÁFICO N° 12  
INFLACIÓN ÚLTIMOS DOCE MESES  
(Variación porcentual anualizada)

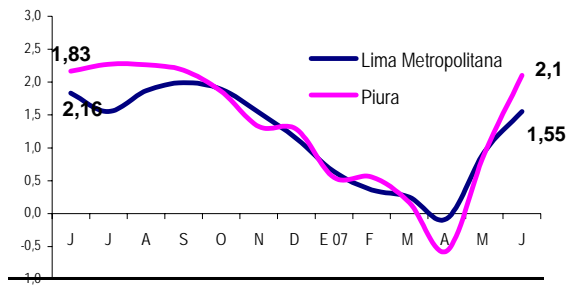

Fuente: INEI Piura

Elaboración : BCRP Sede Regional - Dpto. Estudios Económicos

CUADRO N° 18  
CIUDAD DE PIURA: INFLACIÓN POR GRANDES GRUPOS DE CONSUMO

	PONDERACIÓN	Variaciones (%)		
		Mensual	Acumulada	Anualizada
ÍNDICE GENERAL	100,00	1,12	2,12	2,10
1. Alimentos y Bebidas	50,26	2,01	3,79	3,98
2. Vestido y Calzado	7,59	-0,48	-0,22	0,18
3. Alquiler de la Viv. Comb. y Elec.	13,19	0,74	1,94	1,66
4. Muebles y Enseres	4,51	-0,02	-0,36	-0,50
5. Cuid. y Conserv. de Salud	2,40	-0,10	0,05	-0,37
6. Transportes y Comunicac.	9,63	0,87	-0,38	-1,09
7. Enseñanza y Cultura	6,17	0,01	1,50	1,46
8. Otros Bienes y Servicios	6,25	-0,08	-0,38	-0,31

FUENTE : INEI

ELABORACIÓN: BCRP Sede Regional Piura. Dpto. de Estudios Económicos

## 2.2. Tipo de Cambio

Al finalizar junio, el tipo de cambio venta en el mercado informal de la ciudad de Piura disminuyó en 2,2 por ciento respecto a similar período del año anterior. En esta

fecha, se cotizó en S/3,15 la compra y S/3,17 la venta. En cuanto a la cotización en el sistema bancario, ésta cerró en S/3,17 la venta.

GRÁFICO N° 13  
CIUDAD DE PIURA: TIPO DE CAMBIO EN EL MERCADO PARALELO  
(Promedio Venta)

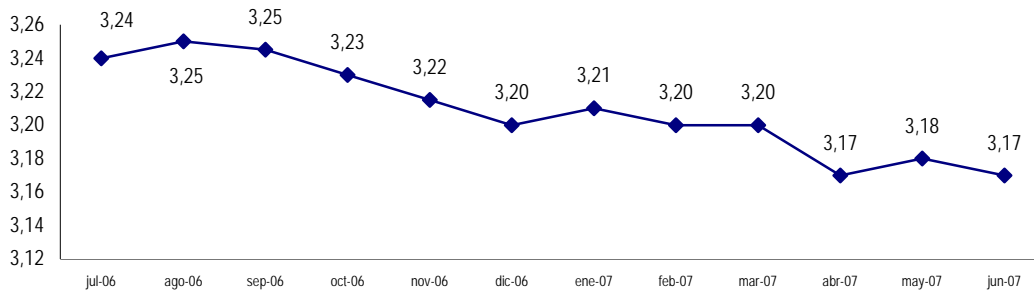

Fuente: Casa de Cambio

ELABORACIÓN: BCRP, Sede Regional Piura. Dpto de Estudios Económicos

### III. SECTOR EXTERNO

#### 3.1. Exportaciones

En junio de 2007, las **exportaciones** del departamento de Piura llegaron a US\$111,3 millones, siendo inferiores en 16,2 por ciento

en relación a las registradas en igual mes del año pasado; en razón a la menor oferta de productos tradicionales.

CUADRO N° 19  
EXPORTACIONES DEL DEPARTAMENTO DE PIURA POR GRUPO DE PRODUCTOS 1/  
(Valor FOB en miles de US \$)

GRUPO / SECTOR	JUN			ENE - JUN		
	2006	2007	Var %	2006	2007	Var %
<b>I. PRODUCTOS TRADICIONALES</b>	110.552	84.505	-23,6	421.259	436.091	3,5
Agropecuarios	137	77	-43,7	1.063	633	-40,5
Pesqueros	12.360	1.278	-89,7	55.272	26.526	-52,0
Petróleo	98.055	83.150	-15,2	364.924	408.932	12,1
<b>II. PRODUCTOS NO TRADICIONALES</b>	22.223	26.798	20,6	179.157	223.474	24,7
Agropecuarios	3.783	3.521	-6,9	71.883	66.125	-8,0
Maderas y papeles	0	0	159,9	10	0	-95,3
Metal-mecánicos	8	0	-100,0	317	161	-49,4
Miñeros no metálicos	139	67	-51,9	604	910	50,7
Pesqueros	16.878	22.605	33,9	96.404	144.126	49,5
Químicos	642	155	-75,8	3.482	6.132	76,1
Resto	4	1	-81,0	10	2	-81,6
Sidero-metalúrgicos	13	1	-93,9	32	95	192,6
Textiles	756	449	-40,6	6.416	5.923	-7,7
<b>TOTAL EXPORTACIONES</b>	132.775	111.303	-16,2	600.416	659.566	9,9

1/ Cifras preliminares

FUENTE : SUNAT. [www.sunat.gob.pe](http://www.sunat.gob.pe)

ELABORACIÓN: BCRP, Sede Regional Piura, Departamento de Estudios Económicos

En el primer semestre, las exportaciones totales crecieron en 9,9 por ciento respecto de igual período del 2006.

su aporte relativo de 70,2 por ciento a 66,1 por ciento; mientras que las no tradicionales aumentaron el suyo de 29,8 por ciento a 33,9 por ciento.

Las exportaciones tradicionales disminuyeron

GRÁFICO N° 14  
ESTRUCTURA DE LAS EXPORTACIONES POR GRUPO DE PRODUCTO

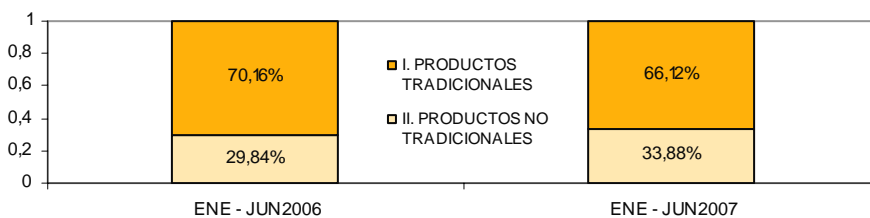

FUENTE: SUNAT. [www.sunat.gob.pe](http://www.sunat.gob.pe)

ELABORACIÓN: BCRP, Sede Regional Piura. Dpto. de Estudios Económicos

En lo que va del año, las ventas de aceites crudos de petróleo aumentaron en 12,1 por ciento y las de productos pesqueros en 12,5 por ciento; mientras que las de productos agropecuarios cayeron en 8,5 por ciento.

Cabe destacar el dinamismo de los sectores químico (76,1 por ciento) y de minerales no metálicos (50,7 por ciento).

GRÁFICO N° 15  
ESTRUCTURA DE LAS EXPORTACIONES POR SECTORES DE ORIGEN

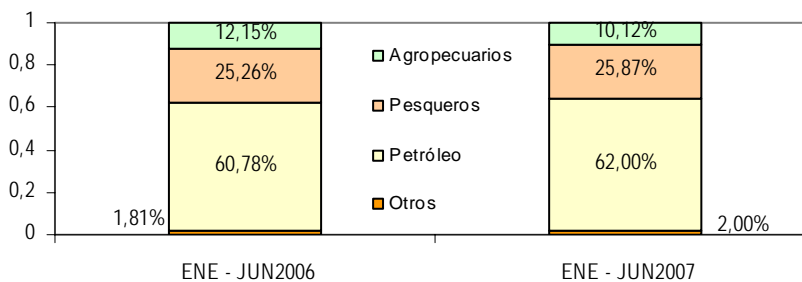

FUENTE: SUNAT. [www.sunat.gob.pe](http://www.sunat.gob.pe)  
ELABORACIÓN: BCRP, Sede Regional Piura. Dpto. de Estudios Económicos

En el primer semestre del año, los principales países de destino fueron:

- **Chile**, con US\$178,2 millones en: aceites crudos de petróleo (US\$177,5 millones); harina, polvo y pellets de crustáceos y moluscos (US\$325 mil); harina de pescado (US\$111 mil); potas, jibias y calamares (US\$139 mil); limón sutil (US\$118 mil); otras frutas (US\$67 mil).
- **Panamá**, con US\$113,2 millones en gasolinas sin tetraetilo de plomo y demás aceites pesados de petróleo.
- **China**, con US\$83,6 millones en: aceites crudos de petróleo (US\$36,7 millones); preparaciones y conservas de moluscos y demás invertebrados acuáticos (US\$22,3 millones); harina de pescado (US\$16,9 millones); crustáceos y moluscos congelados (US\$5,9 millones); pescado congelado (US\$1,2 millones).
- **Estados Unidos**, con US\$60,8 millones en: aceites crudos de petróleo (US\$17,7 millones); mangos (US\$17,3 millones); bananas Cavendish Valery (US\$4,4 millones); pescado congelado (US\$4,8 millones); aceites esenciales de limón (US\$3,8 millones); grasas y aceites de pescado refinado (US\$3,9 millones); entre otros.
- **Corea del Sur**, con US\$45,6 millones en aceites crudos de petróleo (US\$33,3 millones); pescado congelado (US\$4,8 millones); crustáceos y moluscos congelados (US\$3,7 millones); preparaciones y conservas de pescado (US\$3,7 millones).
- **España**, con US\$35,5 millones en jibias, potas y demás invertebrados acuáticos (US\$23,4 millones); mangos (US\$1,7 millones); preparaciones y conservas de pescado (US\$4,4 millones); pescado congelado (US\$1,7 millones); hortalizas preparadas y conservadas (US\$1,7 millones); hilados (US\$646 mil).
- **Países Bajos**, con US\$23,8 millones en: mangos (US\$13,1 millones); bananas tipo Cavendish Valery (US\$5,2 millones); paltas frescas (US\$1,6 millones); aceites esenciales de limón (US\$1,1 millones); potas y demás moluscos congelados (US\$1,2 millones); hilados (US\$704 mil).
- **El Salvador**, con US\$17,9 millones en aceites crudos de petróleo.
- **Ecuador**, con US\$17,1 millones en gasolinas sin tetraetilo de plomo y demás aceites livianos (US\$13,2 millones); yeso natural (US\$713 mil); pescado congelado (US\$394 mil); preparaciones para sopas y potajes (US\$534 mil); entre otros.

**CUADRO N° 20**  
**Principales países de destino y principal producto exportado 1/**  
**Enero-Junio 2007**

País	% del total	Principal producto
Chile	27,0%	Petróleo
Panamá	17,2%	Petróleo
China	12,7%	Petróleo y conservas de pescado
Estados Unidos	9,2%	Petróleo y mangos
Corea del Sur	6,9%	Petróleo y pescado congelado
España	5,4%	Crustáceos y moluscos congelados
Países Bajos	3,6%	Mangos y bananas
El Salvador	2,7%	Petróleo
Ecuador	2,6%	Petróleo
Otros países	12,7%	Otros productos
<b>Total</b>	<b>100,0%</b>	

1/ cifras preliminares

FUENTE : SUNAT. [www.sunat.gob.pe](http://www.sunat.gob.pe)

ELABORACIÓN: BCRP, Sede Regional Piura, Departamento de Estudios Económicos

### 3.2.- Importaciones

En junio, las **importaciones** por las aduanas de Piura llegaron a US\$56,7 millones; siendo inferiores en 24,4 por ciento a las registradas

en igual mes del año pasado. Este comportamiento radicó en menores compras de todos los rubros.

CUADRO N° 21  
IMPORTACIONES DEL DEPARTAMENTO DE PIURA POR USO O DESTINO ECONÓMICO 1/  
(Valor FOB en miles de US \$)

	JUNIO			ENERO - JUNIO		
	2006	2007	Var %	2006	2007	Var %
<b>I. BIENES DE CONSUMO</b>	334	296	-11,4	3 111	3 517	13,1
Bienes de consumo duradero	228	118	-48,2	1 328	1 206	-9,2
Bienes de consumo no duradero	106	178	67,9	1 783	2 311	29,6
<b>II. MATERIAS PRIMAS Y PRODUCTOS INTERMEDIOS</b>	68 493	53 973	-21,2	301 028	273 941	-9,0
Combustibles, lubricantes y productos conexos	64 477	50 844	-21,1	273 015	239 827	-12,2
Materias primas y productos intermedios para la agricultura	793	1 680	111,9	8 775	11 099	26,5
Materias primas y productos intermedios para la industria	3 223	1 448	-55,1	19 238	23 014	19,6
<b>III. BIENES DE CAPITAL Y MATERIALES DE CONSTRUCCIÓN</b>	6 185	2 409	-61,1	13 092	11 001	-16,0
Bienes de capital para la agricultura	1	512	50.686,6	232	605	160,4
Bienes de capital para la industria	2 679	1 630	-39,1	8 305	4 947	-40,4
Equipos de transporte	302	243	-19,5	689	4 286	522,4
Materiales de construcción	3 203	24	-99,3	3 866	1 163	-69,9
<b>TOTAL IMPORTACIONES</b>	<b>75 012</b>	<b>56 677</b>	<b>-24,4</b>	<b>317 231</b>	<b>288 459</b>	<b>-9,1</b>

1/ Importaciones por las aduanas de Talara y Paíta

FUENTE : SUNAT. [www.sunat.gob.pe](http://www.sunat.gob.pe)

ELABORACIÓN: BCRP, Sede Regional Piura, Departamento de Estudios Económicos

En el primer semestre, la adquisición de insumos absorbió el 95 por ciento del total de divisas, frente al 3,8 por ciento de los bienes de capital y al 1,2 por ciento de los bienes de consumo. Sin embargo, el rubro de

mayor dinamismo fue el de bienes de consumo, con un incremento de 13,1 por ciento respecto de similar período del año anterior.

GRÁFICO N°16  
ESTRUCTURA DE LAS IMPORTACIONES SEGÚN USO O DESTINO ECONÓMICO

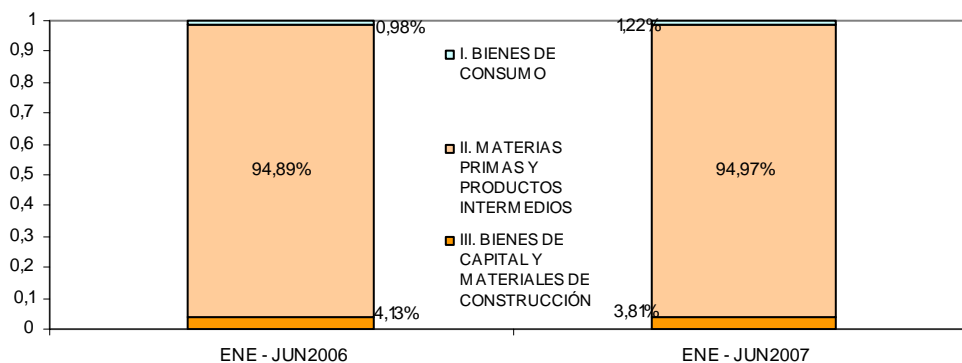

FUENTE: SUNAT. [www.sunat.gob.pe](http://www.sunat.gob.pe)

ELABORACIÓN: BCRP, Sede Regional Piura. Dpto. de Estudios Económicos

En el lapso comprendido entre enero y junio del año en curso, los principales países proveedores fueron los siguientes:

- **Suiza**, con US\$85,2 millones en aceites crudos de petróleo (US\$83,3 millones) y úrea y nitrato de amonio para la agricultura (US\$1,9 millones).
- **Estados Unidos**, con US\$79,8 millones en: aceites crudos de petróleo (US\$47,5 millones); úrea (US\$4 millones); sulfato de amonio, nitrato de amonio y fosfato diamónico para la agricultura (US\$3 millones); aceites de soya en bruto (US\$6,2 millones); trigo (US\$4,5 millones); maíz amarillo duro (US\$1,4 millones); entre otros.
- **Brasil**, con US\$61,1 millones en aceites crudos de petróleo.
- **España**, con US\$47,3 millones en aceites crudos de petróleo (US\$45,6 millones); frascos, bombonas y damasjuananas (US\$1,2 millones).
- **Ecuador**, con US\$5,8 millones en aceites pesados de petróleo (US\$2,5 millones) y barcos cisterna (US\$3,2 millones).

CUADRO N° 22  
IMPORTACIONES POR EL DEPARTAMENTO DE PIURA  
Principales países proveedores y principal producto importado  
Enero-Junio 2007

País	% del total	Principal producto
Suiza	29,6%	Aceites crudos de petróleo
Estados Unidos	27,6%	Aceites crudos de petróleo y aceite de soya en bruto
Brasil	21,2%	Aceites crudos de petróleo
España	16,4%	Aceites crudos de petróleo
Ecuador	2,0%	Barcos cisterna y aceites pesados
Otros países	3,2%	Otros productos
<b>Total</b>	<b>100,0%</b>	

FUENTE : SUNAT. [www.sunat.gob.pe](http://www.sunat.gob.pe)

ELABORACIÓN: BCRP, Sede Regional Piura, Departamento de Estudios Económicos

## IV. FINANZAS PÚBLICAS

### 4.1. Gobierno Central

Los ingresos del Gobierno Central totalizaron, en junio, S/.102,3 millones, 5,9 por ciento mayores, en términos reales, a similar mes de 2006. La expansión se sustentó en el Impuesto a los Ingresos, que aumentó en 90,3 por ciento, contrarrestando la caída del 7,8 por ciento en lo captado por

Impuesto General a las Ventas.

En el primer semestre, la recaudación fiscal acumulada ascendió a S/.560,4 millones, evidenciando un repunte del 25,8 por ciento en comparación con análogo período del año anterior.

CUADRO N° 23  
PIURA: INGRESOS CORRIENTES DEL GOBIERNO CENTRAL  
(En miles de nuevos soles)

	Junio			Enero - Junio		
	2006	2007	Var % 1/	2006	2007	Var % 1/
<b>I. INGRESOS TRIBUTARIOS</b>	<b>95 075</b>	<b>102 259</b>	<b>5,9</b>	<b>441 804</b>	<b>559 905</b>	<b>25,9</b>
1. Impuestos a los Ingresos	13 995	27 042	90,3	90 560	254 122	179,2
Personas Naturales	3 183	3 429	6,1	19 295	27 122	39,8
Personas Jurídicas	10 289	22 943	119,6	58 500	99 559	68,9
Regularización	523	670	26,2	12 766	127 442	899,4
2. Impuesto a la Importación	2 005	681	-66,6	7 697	6 211	-19,8
3. Impuesto General a las Ventas (IGV)	75 494	70 685	-7,8	316 870	275 653	-13,6
Operaciones Internas	27 566	26 518	-5,3	138 014	146 142	5,3
Operaciones externas	47 928	44 168	-9,3	178 856	129 511	-28,2
4. Impuesto Selectivo al Consumo (ISC)2/	38	105	169,7	9 700	3 353	-65,9
5. Otros Ingresos tributarios	3 542	3 747	4,2	16 978	20 567	20,4
6. Devoluciones	0	0	0,0	0	0	0,0
<b>II. INGRESOS NO TRIBUTARIOS</b>	<b>99</b>	<b>75</b>	<b>-25,0</b>	<b>812</b>	<b>529</b>	<b>-35,3</b>
<b>TOTAL</b>	<b>95 174</b>	<b>102 335</b>	<b>5,9</b>	<b>442 616</b>	<b>560 434</b>	<b>25,8</b>

1/ Variación en términos reales

2/ Incluye ISC por operaciones externas

Fuente : Superintendencia Nacional de Administración Tributaria - SUNAT

Elaboración : BCRP, Sede Regional Piura. Departamento de Estudios Económicos

### 4.2 Gobierno Regional

En junio, los gastos del Gobierno Regional se ubicaron en el orden de los S/.53,1 millones, disminuyendo 4,7 puntos porcentuales respecto de junio del año pasado.

El 84,1 por ciento de la ejecución presupuestal se explica por gastos corrientes, cuya mayor proporción se

destinó al pago de remuneraciones y beneficios sociales del sector público. Este tipo de gastos se contrajo en 5,5 por ciento con relación a similar mes de 2006. De otro lado, los gastos de capital mensuales también se redujeron ligeramente, pero en el acumulado semestral exhibieron un importante crecimiento del 55,1 por ciento.



**CUADRO N° 24**  
**PIURA: GASTOS DEL GOBIERNO REGIONAL**  
(En miles de nuevos soles)

	Junio			Ene - Junio		
	2006	2007	Var % 1/	2006	2007	Var % 1/
<b>GASTOS CORRIENTES</b>	46 568	44 685	-5,5	264 263	280 865	5,7
Personal y Obligaciones Sociales	33 165	31 831	-5,5	191 980	202 551	4,9
Obligaciones Previsionales	6 893	7 121	1,7	43 870	44 883	1,7
Bienes y Servicios	5 027	4 237	-17,0	22 557	23 430	3,3
Otros Gastos Corrientes	1 483	1 495	-0,7	5 856	10 000	69,8
<b>GASTOS DE CAPITAL</b>	8 336	8 431	-0,4	38 384	59 911	55,1
Inversiones	8 231	8 321	-0,4	37 824	59 517	56,4
Otros Gastos de Capital	106	110	2,3	561	394	-30,1
<b>TOTAL</b>	<b>54 904</b>	<b>53 116</b>	<b>-4,7</b>	<b>302 647</b>	<b>340 775</b>	<b>11,9</b>

1/ Variación en términos reales

Fuente : Gobierno Regional de Piura

Elaboración : BCRP, Sede Regional Piura. Departamento de Estudios Económicos

Los gastos del Gobierno Regional, en el primer semestre, ascienden a S/.340,8 millones, con una tasa de crecimiento real de 11,9 por ciento en relación a similar período de 2006. La inversión pública ejecutada en este mismo lapso bordeó los S/.59,9 millones y se dirigió principalmente a los sectores de Salud y Saneamiento, Educación y Agricultura. En los dos primeros, se ejecutaron obras de

infraestructura y equipamiento, mientras que en el sector agrario, se construyeron el Canal Norte y drenes de la III Etapa del Proyecto Chira Piura.

Los gastos regionales fueron financiados mayormente con Recursos Ordinarios (83,8 por ciento del total mensual). En segundo orden de importancia destacan los recursos del canon y sobre canon (8,6 por ciento).

**CUADRO N° 25**  
**PIURA: GASTOS DEL GOBIERNO REGIONAL, POR FUENTE DE FINANCIAMIENTO**  
(En miles de nuevos soles)

	Junio			Enero - Junio		
	2006	2007	Var % 1/	2006	2007	Var % 1/
Recursos Ordinarios	45 374	44 489	-3,5	260 718	284 317	8,4
Canon y sobre Canon	4 908	4 573	-8,2	22 017	24 210	9,3
Recursos Directamente Recaudados	2 347	2 664	11,8	12 937	14 024	7,8
Donación y Transferencias	2 274	1 389	-39,9	6 974	18 224	159,5
Fondo Compensación Regional	0	0	0,0	0	0	0,0
<b>TOTAL</b>	<b>54 904</b>	<b>53 116</b>	<b>-4,7</b>	<b>302 647</b>	<b>340 775</b>	<b>11,9</b>

1/ Variación en términos reales

Fuente : Gobierno Regional de Piura

Elaboración : BCRP, Sede Regional Piura. Departamento de Estudios Económicos

El Presupuesto Institucional Modificado (PIM) bordea los S/.806,2 millones, habiéndose asignado, principalmente, a Educación (S/.420,1 millones) y Salud (S/.134,3 millones). A junio, registra una

ejecución del 42,3 por ciento, con un avance del 46,7 por ciento en gastos corrientes y del 29,2 por ciento en gastos de capital.

### 4.3 Gobierno Local

En junio, los gastos de la municipalidad provincial de Piura ascendieron a S/.5,1 millones, financiados principalmente con el Fondo de Compensación Regional (62,6 por ciento) y, en menor medida, con Recursos Directamente Recaudados. Entre las principales obras de inversión

ejecutadas o en curso sobresalen el Terrapuerto Internacional de Piura, el matadero frigorífico, obras de saneamiento en zonas rurales y veredas peatonales. También se mejoró la seguridad ciudadana a través del mayor número y capacitación de agentes de seguridad.

CUADRO N° 26  
MUNICIPALIDAD PROVINCIAL DE PIURA: GASTOS POR FUENTE DE FINANCIAMIENTO  
(En miles de nuevos soles)

	Junio			Enero - Junio		
	2006	2007	Var % 1/	2006	2007	Var %1/
Recursos Ordinarios (*)	nd	603	nd	16 408	5 754	-65,5
Canon y sobre Canon	nd	0	nd	2 423	3 896	58,3
Recursos Directamente Recaudados	nd	1 128	nd	12 733	10 151	-21,5
Donación y Transferencias	nd	189	nd	6 067	20 339	230,1
Fondo Compensación Regional	nd	3 215	nd	19 122	27 224	40,2
<b>TOTAL</b>	<b>nd</b>	<b>5 135</b>	<b>nd</b>	<b>56 752</b>	<b>67 364</b>	<b>16,9</b>

1/ Variación en términos reales

(\*) Incluye saldos de Balance

Fuente : Municipalidad Provincial de Piura

Elaboración : BCRP, Sede Regional Piura. Departamento de Estudios Económicos

## V. MONEDA Y CRÉDITO

### 5.1. Depósitos del Sistema Financiero

El saldo de los depósitos alcanzó los S/.1 274,8 millones, 13,7 por ciento por encima del saldo de junio de 2006. Este desempeño se explica por mayores captaciones de las empresas bancarias (14,8 por ciento de incremento) y de las instituciones de microfinanzas (12,5 por ciento).

En relación al tipo de moneda, es mayor la preferencia por los depósitos en moneda nacional (59,4 por ciento del total), los cuales observan un crecimiento del 25,5 por ciento, en contraste con las captaciones en moneda extranjera que se mantuvieron estancadas entre ambos períodos de referencia.

CUADRO N° 27  
PIURA: DEPÓSITOS DEL SISTEMA FINANCIERO  
(Saldos en miles de nuevos soles)

	JUNIO		
	2006	2007	Var. % 1/
Banco de la Nación	0	0	0,0
Empresas Bancarias	593 463	691 986	14,8
Instituciones de Microfinanzas	510 253	582 805	12,5
Cajas Municipales	494 075	571 260	13,9
Cajas Rurales	16 178	11 544	-29,7
<b>Total</b>	<b>1 103 716</b>	<b>1 274 791</b>	<b>13,7</b>
En M/N	593 968	756 725	25,5
En M/E	509 748	518 066	0,1

1/ Variación en valores reales

Fuente : Superintendencia de Banca y Seguros (SBS)

Elaboración: BCRP. Sede Regional Piura. Departamento de Estudios Económicos

Según tipo de depósitos, sobresalen las imposiciones a plazo fijo (54,3 por ciento del total), las cuales se incrementaron en 7,5 puntos porcentuales en comparación

con junio del año anterior. Empero, los ahorros corrientes y los depósitos a la vista registraron mayores tasas de crecimiento (25,2 y 17,2 por ciento, respectivamente).

CUADRO N° 28  
PIURA: EVOLUCIÓN SEGÚN TIPO DE DEPÓSITOS  
(Miles de nuevos soles)

	JUNIO		Var. % 1/
	2006	2007	
Vista	179 443	213 629	17,2
Ahorros	289 729	368 490	25,2
A plazo	634 544	692 672	7,5
<b>Total</b>	<b>1 103 716</b>	<b>1 274 791</b>	<b>13,7</b>

1/ Variación en valores reales

Fuente : Superintendencia de Banca y Seguros (SBS)

Elaboración: BCRP. Sede Regional Piura. Departamento de Estudios Económicos

La CMAC Piura es la que ostenta la mayor participación en el saldo global de depósitos, con una importancia relativa del 26,4 por ciento, seguida del Banco de

Crédito (16 por ciento) y del Banco Continental (12,8 por ciento). En conjunto, estas tres entidades representan el 55,2 por ciento de las captaciones del sistema.

CUADRO N° 29  
PIURA: PARTICIPACIÓN EN LOS DEPÓSITOS  
(en %)

	JUNIO		
	Miles de S/.	Mes	Acumulado
Caja Municipal Piura	336 903	26,4	26,4
Crédito	203 700	16,0	42,4
Continental	163 348	12,8	55,2
Caja Municipal Sullana	150 849	11,8	67,1
Scotiabank	141 217	11,1	78,1
Interbank	100 448	7,9	86,0
Caja Municipal Paita	82 558	6,5	92,5
Financiero	41 343	3,2	95,7
Interamericano de Finanzas	36 195	2,8	98,6
Caja Rural San Martín	9 904	0,8	99,3
Trabajo	4 783	0,4	99,7
Caja Rural Nor Perú	1 640	0,1	99,9
Mi Banco	952	0,1	99,9
Caja Municipal Trujillo	950	0,1	100,0
<b>Total :</b>	<b>1 274 791</b>	<b>100,0</b>	

Fuente : Superintendencia de Banca y Seguros (SBS)

Elaboración : BCRP. Sede Regional Piura. Departamento de Estudios Económicos

## 5.2 Créditos del Sistema Financiero

El saldo de créditos del sistema financiero es de S/.1 496,4 millones, mostrando un repunte del 26,1 por ciento respecto a junio de 2006. Esto se explica por mayores colocaciones de las empresas bancarias

(32,8 por ciento) y de las entidades de microfinanzas (25,6 por ciento). Por otra parte, el saldo de créditos está dolarizado en 30,5 por ciento.

CUADRO N° 30  
 PIURA: CRÉDITOS DEL SISTEMA FINANCIERO  
 (Saldos en miles de nuevos soles)

	JUNIO		
	2006	2007	Var. % 1/
Banco de la Nación	nd	nd	nd
Empresas Bancarias	702 922	993 310	32,8
Instituciones de Microfinanzas	394 480	503 053	25,6
Cajas Municipales	352 155	432 379	20,9
Cajas Rurales	17 247	16 593	-5,3
Edpymes	25 078	54 081	112,4
Empresas Financieras	35 110	0	-100,0
<b>Total</b>	<b>1 132 512</b>	<b>1 496 364</b>	<b>26,1</b>
En M/N	749 161	1 039 353	36,6
En M/E	383 351	457 011	17,4

1/ Variación en valores reales

Fuente : Superintendencia de Banca y Seguros (SBS)

Elaboración: BCRP. Sede Regional Piura. Departamento de Estudios Económicos

El Banco de Crédito registra el mayor saldo de créditos (18,3 por ciento del total), secundado por el Banco Continental (17 por ciento) y la CMAC Piura (12,4 por ciento).

Estas tres entidades dan cuenta, conjuntamente, del 47,7 por ciento de las colocaciones del sistema.

CUADRO N° 31  
 PIURA: PARTICIPACIÓN EN LOS CRÉDITOS  
 (en %)

	JUNIO		
	Miles de S/.	Mes	Acumulado
Crédito	273 635	18,3	18,3
Continental	255 123	17,0	35,3
Caja Municipal Piura	185 698	12,4	47,7
Caja Municipal Sullana	159 924	10,7	58,4
Scotiabank	158 964	10,6	69,1
Financiero	109 238	7,3	76,4
Interbank	71 799	4,8	81,2
Caja Municipal Paita	58 570	3,9	85,1
Falabella Perú S.A.	45 585	3,0	88,1
Edpyme Edyficar	38 073	2,5	90,7
Trabajo	36 036	2,4	93,1
Interamericano	29 287	2,0	95,0
Caja Municipal Trujillo	28 187	1,9	96,9
Mi Banco	13 643	0,9	97,8
Edpyme Raíz	9 504	0,6	98,5
Caja Rural San Martín	8 466	0,6	99,0
Caja Rural Nor Perú	8 128	0,5	99,6
Edpyme Efectiva	6 504	0,4	100,0
<b>TOTAL :</b>	<b>1 496 364</b>	<b>100,0</b>	

Fuente : Superintendencia de Banca y Seguros (SBS)

Elaboración : BCRP. Sede Regional Piura. Departamento de Estudios Económicos

A fin de junio, el saldo de colocaciones supera en S/.221,6 millones al de depósitos,

implicando un ratio colocaciones /depósitos de 1,17.

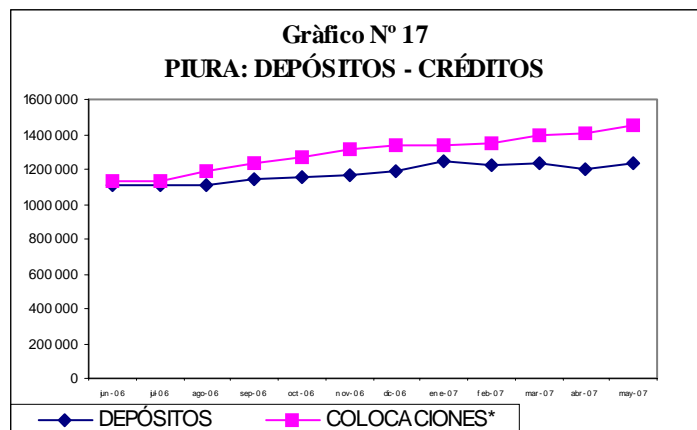

En cuanto al índice de cartera pesada, éste se ubicó en 4,4 por ciento, resultando

menor en 0,8 puntos porcentuales al de junio del año pasado.

**CUADRO N° 32**  
**PIURA: MOROSIDAD EN EL SISTEMA FINANCIERO 1/**  
(En % de las colocaciones brutas)

	JUNIO		
	2006	2007	Var. %
Banco de la Nación	nd	nd	nd
Empresas Bancarias	4,4	2,3	-2,1
Instituciones de Microfinanzas	7,6	6,8	-0,8
Cajas Municipales	7,5	6,6	-0,9
Cajas Rurales	7,2	14,7	7,5
Edpymes	4,3	7,5	3,2
<b>Total</b>	<b>5,2</b>	<b>4,4</b>	<b>-0,8</b>

1/ Cartera Pesada = Créditos vencidos + cobranza judicial/ Colocaciones brutas

Fuente : Instituciones Financieras

Elaboración : Dpto. Estudios Económicos BCRP - Sede Regional Piura

### 5.3 Crédito a la pequeña y microempresa

El crédito otorgado a la pequeña y microempresa acumuló, en junio, un saldo de S/.507,2 millones, 25 por ciento mayor, en términos reales, respecto al del mismo mes de 2006. Todas las IMF, muestran

tasas de crecimiento de sus colocaciones positivas, excepto la CRAC San Martín, que está en proceso de absorción por la CMAC Piura. De otro lado, cabe resaltar la creciente participación de las Edpymes.

CUADRO N° 33  
CRÉDITO OTORGADO A LA PEQUEÑA Y MICROEMPRESA  
(Saldos en miles de nuevos soles)

	JUNIO		Var. % 1/
	2006	2007	
<b>Instituciones Financieras</b>	<b>406 914</b>	<b>507 193</b>	<b>25,0</b>
Mi Banco	12 434	13 643	8,0
Caja Municipal de Sullana	137 028	159 924	14,9
Caja Municipal de Piura	173 713	185 698	5,3
Caja Municipal de Paita	41 414	58 570	39,3
Caja Municipal de Trujillo	0	28 187	nd
Caja Rural San Martín	10 949	8 466	-23,9
Caja Rural Nor Perú	6 298	8 128	27,1
Edpyme Edyficar	20 478	38 073	83,1
Edpyme Raíz	0	0	0,0
Edpyme Efectiva	4 600	6 504	39,2
<b>Instituciones No Financieras</b>	<b>nd</b>	<b>nd</b>	<b>nd</b>
<b>TOTAL</b>	<b>406 914</b>	<b>507 193</b>	<b>25,0</b>

1/ Variación en valores reales

Fuente : Superintendencia de Banca y Seguros (SBS)

Elaboración : BCRP . Sede Regional Piura. Departamento de Estudios Económicos

## **INFORMACIÓN ESTADÍSTICA MENSUAL**



CUADRO 1

PIURA: PRODUCCIÓN AGROPECUARIA  
(TM)

	2006								2007						
	JUN	JUL	AGO	SET	OCT	NOV	DIC	ENE-DIC	ENE	FEB	MAR	ABR	MAY	JUN	
<b>AGRÍCOLA</b>															<b>AGRÍCOLA</b>
Algodón	711	12 139	14 382	6 436	1 494	0	0	35 162	0	0	0	0	1 306	18 960	Algodón
Arroz	57 182	82 557	74 355	623	160	9 418	23 680	247 975	68 748	0	0	0	56 357	176 906	Arroz
Arveja G/S	14	253	1 870	919	174	47	54	3 331	7	0	0	0	0	47	Arveja G/S
Café	694	817	657	80	0	0	0	2 248	0	0	0	22	85	504	Café
Camote	3 486	10 206	974	202	58	4 814	1 488	21 228	53	28	24	3	49	1 361	Camote
Frejol Castilla	2 172	692	461	467	1 525	2 656	263	8 236	180	87	103	8	647	711	Frejol Castilla
Frijol G/S	470	845	389	457	93	86	26	2 366	0	0	0	8	62	718	Frijol G/S
Limón	14 609	9 383	6 866	7 056	11 444	14 520	18 219	82 097	18 658	19 327	20 679	14 889	14 969	13 993	Limón
Maíz Amarillo	13 527	14 582	4 129	4 272	856	4 602	12 238	54 206	5 774	2 224	1 370	1 286	7 570	9 262	Maíz Amarillo
Maíz Amiláceo	2 391	8 876	3 274	0	0	0	0	14 541	0	0	0	0	232	1 990	Maíz Amiláceo
Mango	0	0	0	1 480	7 985	16 185	79 330	104 980	58 568	3 800	790	0	0	0	Mango
Papa	922	1 017	1 146	1 072	1 789	2 808	2 656	11 410	1 359	1 080	1 558	892	650	684	Papa
Papaya	55	124	83	164	542	506	131	1 605	131	168	145	101	92	121	Papaya
Páprika			386	1 106	1 089	1 813	2 036	6 430	0	0	0	0	480	0	Páprika
Plátano	21 158	20 375	20 482	19 388	19 130	18 900	20 973	140 406	19 719	21 065	22 206	21 356	23 998	21 471	Plátano
Trigo	156	1 709	5 914	606	15	48	0	8 448	0	0	0	0	0	328	Trigo
Yuca	171	482	841	510	325	531	1 202	4 062	350	814	210	304	196	131	Yuca
<b>PECUARIO</b>															<b>PECUARIO</b>
Carne de ave	1 090	1 190	1 158	1 128	1 132	1 137	1 422	8 257	1 297	1 264	1 257	1 268	1 212	1 279	Carne de ave
Carne de caprino	182	179	240	234	197	170	203	1 405	151	188	206	182	181	177	Carne de caprino
Carne de ovino	48	44	48	60	60	68	78	406	54	53	54	54	53	52	Carne de ovino
Carne de porcino	617	620	672	676	535	565	582	4 267	528	602	624	569	517	521	Carne de porcino
Carne de vacuno	906	920	915	953	880	930	986	6 490	788	831	828	854	855	763	Carne de vacuno
Huevos	329	332	328	310	330	294	332	2 255	320	318	319	341	332	54	Huevos
Leche	3 950	3 410	3 330	2 342	2 038	1 095	1 809	17 974	2 835	3 235	3 828	3 920	3 763	3 789	Leche

FUENTE: Dirección Regional de Agricultura

ELABORACION: BCRP. Sede Regional Piura. Departamento de Estudios Económicos

CUADRO 2

PIURA: PRODUCCIÓN PESQUERA  
(T.M.)

	2006								2007					
	JUN	JUL	AGO	SET	OCT	NOV	DIC	ENE-DIC	ENE	FEB	MAR	ABR	MAY	JUN
CHD 1/	42 513	40 130	42 803	22 803	23 258	23 671	20 532	216 506	21 552	24 827	26 980	85 151	29 502	18 118
1. Fresco	5 555	10 491	9 154	7 463	8 476	6 864	5 061	53 063	5 668	5 536	3 621	8 204	7 596	4 829
Anchoveta						1	0	1	0	0				
Anguila	115	65	40	128	178	142	76	744	105	10	31	331	371	38
Barrilete		2	1	4	6	2		15	0					
Bereche	54	12	1		0			67	0					
Caballa	28	162	40	23	22	46	5	326	38	59	43	23	100	48
Calamar	4			184	75	141	288	692	6	132	401	602	570	2
Concha Abanico						149	2	151	116	238	11	206	97	0
Jurel					10	5		15	0	0				
Langostino					2	11		13	0	0				
Machete	11	9	7	2	4	2		35	0	0				
Merluza	86	35	61	143	16	4	31	376	3	38	13	100	231	76
Peje	2	1	3	2	1	1		10	0	0				
Perico					3	14	4	21	41	2	3	1		0
Pota	4 630	9 467	7 198	5 678	7 123	4 360	2 872	41 328	4 838	4 824	2 916	6 608	5 976	4 429
Otros	625	738	1 803	1 299	1 035	1 987	1 782	9 268	520	234	203	333	251	236
2. Congelado	28 743	29 309	24 627	12 949	12 602	13 367	10 150	131 747	15 270	18 886	22 892	76 834	21 769	13 151
3. Enlatado	8 204	331	9 022	2 384	2 163	3 400	5 275	30 779	524	353	460	113	137	138
Curado	11			6	17	40	46	917	90	53	7	0	0	0
CHI 2/	106 165	0	0	0	0	11 981	21 652	139 798	0	0	0	25 427	37 156	64 146
HARINA	106 165					11 981	21 652	139 798	0	0	0	25 346	37 156	64 146
Otras especies												81		
<b>T O T A L</b>	<b>148 678</b>	<b>40 130</b>	<b>42 803</b>	<b>22 803</b>	<b>23 258</b>	<b>35 652</b>	<b>42 184</b>	<b>356 304</b>	<b>21 552</b>	<b>24 827</b>	<b>26 980</b>	<b>110 578</b>	<b>66 658</b>	<b>82 264</b>

1/ Consumo Humano Directo

2/ Consumo Humano Indirecto

FUENTE: MINISTERIO DE PESQUERÍA- REGIÓN PIURA

ELABORACION: BCRP. Sede Regional Piura. Departamento de Estudios Económicos

CUADRO 3

PIURA: PRODUCCIÓN HIDROCARBUROS  
(Barriles)

PRODUCTOS	2006								2007						PRODUCTOS		
	JUN	JUL	AGO	SET	OCT	NOV	DIC	ENE-DIC	ENE	FEB	MAR	ABR	MAY	JUN			
<b>PETRÓLEO</b>	<b>LOTES</b>														<b>PETRÓLEO</b>	<b>LOTES</b>	
Costa	606 707	617 210	615 734	577 016	603 594	581 510	581 510	4 183 281	580 701	535 977	517 129	609 178	276 437	614 549	Costa		
Petrobras	X	391 977	400 747	403 648	375 570	397 650	375 983	2 721 558	396 844	365 428	338 385	399 928	46 935	401 193	Petrobras	X	
P. Monterrico (Ex -Vegsa)	II	17 309	18 414	18 786	18 381	18 487	17 803	126 983	16 883	16 011	17 262	16 434	16 818	15 943	P. Monterrico (Ex -Vegsa)	II	
Rio Bravo	IV	37 915	37 636	34 130	31 516	33 711	39 763	254 434	41 147	40 071	36 444	39 250	44 764	43 522	Rio Bravo	IV	
Mercantile (Ex MPOG)	III	31 132	28 600	28 064	25 826	25 797	26 356	192 131	24 876	22 513	26 186	26 022	33 149	27 660	Mercantile (Ex MPOG)	III	
Unipetro	IX	8 157	8 943	8 977	8 323	9 009	8 577	60 563	8 616	7 730	8 369	8 102	8 268	8 163	Unipetro	IX	
Sapet	VI VII	93 103	94 849	93 766	89 532	93 248	87 263	639 024	88 441	80 304	87 158	90 267	91 935	87 309	Sapet	VI VII	
GMP	I Y V	27 114	28 021	28 363	27 868	25 692	25 765	188 588	3 894	3 920	3 325	29 175	34 568	30 759	GMP	I Y V	
Zócalo		390 945	435 717	457 216	392 964	389 675	365 157	2 796 831	381 071	367 789	315 341	381 529	395 259	384 802	Zócalo		
Petrotech	Z-2B	390 945	435 717	457 216	392 964	389 675	365 157	2 796 831	381 071	367 789	315 341	381 529	395 259	384 802	Petrotech	Z-2B	
<b>TOTAL PETRÓLEO</b>		<b>997 652</b>	<b>1 052 927</b>	<b>1 072 950</b>	<b>969 980</b>	<b>993 269</b>	<b>946 667</b>	<b>946 667</b>	<b>6 980 112</b>	<b>961 772</b>	<b>903 766</b>	<b>832 470</b>	<b>990 707</b>	<b>671 696</b>	<b>999 351</b>	<b>TOTAL PETRÓLEO</b>	
<b>GAS</b>	<b>LOTES</b>														<b>GAS</b>	<b>LOTES</b>	
Costa		753 767	692 885	675 641	676 257	665 920	597 866	597 866	4 660 202	520 199	515 247	303 732	456 167	400 193	617 098	Costa	
GMP	I	105 571	105 148	105 280	107 420	112 236	106 397	106 397	748 449	94 578	123 119	132 491	100 180	83 055	131 622	GMP	I
Sapet	VI	129 819	130 019	125 612	126 783	128 368	105 318	105 318	851 237	104 168	99 338	101 870	49 979	41 864	33 402	Sapet	VI
Petrobras	X	369 053	426 394	412 840	426 764	413 770	373 529	373 529	2 795 879	292 004	267 603	32 071	257 515	227 501	324 439	Petrobras	X
Olimpic	XIII	149 324	31 324	31 909	15 290	11 546	12 622	12 622	264 637	29 449	25 187	37 301	48 494	47 773	127 635	Olimpic	XIII
Zócalo		758 022	775 981	760 373	746 834	710 151	639 761	639 761	5 030 883	534 424	542 590	564 727	403 812	224 972	509 633	Zócalo	
Petrotech	Z-2B	758 022	775 981	760 373	746 834	710 151	639 761	639 761	5 030 883	534 424	542 590	564 727	403 812	224 972	509 633	Petrotech	Z-2B
<b>TOTAL GAS</b>		<b>1 511 789</b>	<b>1 468 866</b>	<b>1 436 014</b>	<b>1 423 091</b>	<b>1 376 071</b>	<b>1 237 627</b>	<b>1 237 627</b>	<b>9 691 085</b>	<b>1 054 623</b>	<b>1 057 837</b>	<b>868 459</b>	<b>859 979</b>	<b>625 165</b>	<b>1 126 731</b>	<b>TOTAL GAS</b>	

FUENTE : PERÚPETRO

ELABORACION: Dpto. Estudios Económicos BCRP - Sede Regional Piura

CUADRO 4

PIURA: PRODUCCIÓN MANUFACTURERA  
(Índice de volumen físico : 1998 = 100)

DESCRIPCIÓN	2006								2007						DESCRIPCIÓN
	JUN	JUL	AGO	SET	OCT	NOV	DIC	ENE-DIC	ENE	FEB	MAR	ABR	MAY	JUN	
<b>Manufactura Primaria</b>	181,5	153,2	153,2	126,9	101,4	119,2	140,0	139,3	126,1	132,5	116,7	188,3	177,7	176,0	<b>Manufactura Primaria</b>
Harina de Pescado	212,3	0,0	0,0	0,0	0,0	27,9	56,5	42,4	0,0	0,0	0,0	61,4	76,2	174,5	Harina de Pescado
Conserva de Pescado	136,3	186,8	184,4	97,4	57,7	72,7	126,2	123,1	109,8	67,5	87,6	100,7	79,6	48,6	Conserva de Pescado
Aceite de Pescado	464,0	0,0	0,0	0,0	0,1	27,0	67,4	79,8	0,0	0,0	0,0	84,0	148,2	294,1	Aceite de Pescado
Pescado Congelado	620,1	645,8	560,2	407,1	397,6	492,1	447,8	510,1	419,7	526,2	628,5	814,8	654,5	550,5	Pescado Congelado
GLP	167,5	182,1	205,3	191,4	13,1	55,7	225,1	148,6	173,9	165,3	155,4	190,7	191,5	176,8	GLP
Gasolinas	80,2	60,2	100,4	88,9	78,0	55,1	74,2	76,7	64,2	56,9	70,6	85,5	89,4	92,8	Gasolinas
Kerosene y Turbo	69,5	33,4	29,4	45,9	39,5	40,3	49,6	43,9	38,8	33,9	8,8	58,9	19,7	42,3	Kerosene y Turbo
Diesel y Fuel Oil	112,2	152,9	157,1	138,5	107,6	122,7	135,4	132,3	160,8	149,8	35,4	138,9	197,6	171,3	Diesel y Fuel Oil
<b>Manufactura No Primaria</b>	226,3	240,0	192,8	267,2	212,8	265,6	247,2	236,0	259,3	163,8	199,4	211,3	209,7	245,6	<b>Manufactura No Primaria</b>
Aceites Comestibles	300,4	324,0	250,9	367,8	266,5	352,9	324,6	312,5	351,3	210,6	259,3	283,7	271,8	337,9	Aceites Comestibles
Jugos de Fruta	195,4	198,1	143,2	234,1	139,1	70,0	85,2	152,1	87,9	17,2	17,2	36,3	101,7	136,5	Jugos de Fruta
Harina de Trigo	83,6	111,9	33,9	104,8	144,1	157,9	147,1	111,9	106,6	52,4	97,9	101,4	95,5	101,4	Harina de Trigo
Hilados de algodón	130,8	126,8	154,1	135,7	138,2	142,9	138,3	138,1	131,4	123,1	126,9	117,3	136,6	127,5	Hilados de algodón
Aceite Esencial de Limón	646,7	0,0	469,8	29,3	58,8	323,1	353,0	268,7	1177,0	588,9	764,3	471,1	528,8	0,0	Aceite Esencial de Limón
Cáscara Desh. de Limón	500,3	140,4	61,9	0,0	61,5	204,1	307,6	182,3	733,7	1045,9	364,3	537,1	366,6	508,9	Cáscara Desh. de Limón
<b>TOTAL</b>	219,4	226,5	186,7	245,4	195,5	242,8	230,5	221,0	238,6	158,9	186,5	207,7	204,8	234,7	<b>TOTAL</b>

FUENTE: ENCUESTA A EMPRESAS INDUSTRIALES

ELABORACIÓN: Departamento de Estudios Económicos – BCRP Sede Regional Piura

CUADRO 5

PIURA: PRODUCCIÓN MANUFACTURERA  
(Variación Porcentual)

DESCRIPCIÓN	2006								2007						DESCRIPCIÓN
	JUN	JUL	AGO	SET	OCT	NOV	DIC	ENE-DIC	ENE	FEB	MAR	ABR	MAY	JUN	
<b>Manufactura Primaria</b>	20,3	33,2	46,9	38,4	6,3	-7,9	7,4	12,0	6,0	3,5	-30,7	23,4	11,7	-3,1	<b>Manufactura Primaria</b>
Aceite de Pescado	30,0	-100,0	n.a.	n.a.	n.a.	-87,5	11,1	-12,2	n.a.	n.a.	-100,0	4406,2	-4,9	-17,8	Aceite de Pescado
Conserva de Pescado	114,7	455,0	298,9	294,5	42,8	9,5	-1,3	101,2	-41,3	-70,4	-63,2	-1,8	-28,4	-64,4	Conserva de Pescado
Harina de Pescado	251,7	-100,0	n.a.	-100,0	n.a.	-83,3	64,2	2,7	n.a.	n.a.	-100,0	849,1	4,5	-36,6	Harina de Pescado
Pescado Congelado	32,4	203,1	99,6	143,8	75,1	72,4	16,6	53,6	8,4	7,1	-8,4	36,4	9,8	-11,2	Pescado Congelado
Diesel y Fuel Oil	-19,9	1,5	20,4	3,0	-18,8	-7,6	-6,0	-2,3	22,2	14,3	-75,5	0,8	36,4	52,7	Diesel y Fuel Oil
Gasolinas	27,7	16,8	60,8	6,1	39,2	18,5	-0,1	14,1	-29,7	18,5	-4,5	-10,8	41,1	15,7	Gasolinas
GLP	-9,1	-8,0	3,2	6,9	-92,9	-67,8	21,2	-12,2	44,8	-11,6	-29,0	-7,2	20,9	5,5	GLP
Kerosene y Turbo	45,7	-32,5	-46,5	4,3	-27,1	-7,4	1,6	-5,2	10,0	-2,3	-82,3	39,2	-67,5	-39,1	Kerosene y Turbo
<b>Manufactura No Primaria</b>	0,6	18,3	-11,0	35,0	30,3	17,2	11,7	8,5	17,1	-15,8	-24,6	14,5	-16,5	8,5	<b>Manufactura No Primaria</b>
Aceites Comestibles	0,3	18,8	-10,3	44,2	30,7	17,5	5,8	8,9	11,3	-21,8	-29,2	21,1	-19,0	12,5	Aceites Comestibles
Jugos de Fruta	280,4	464,1	105,9	127,7	60,8	34,0	23,0	91,3	568,7	0,8	-70,8	-29,6	-52,3	-30,1	Jugos de Fruta
Harina de Trigo	-17,7	45,9	-65,3	14,5	130,8	43,9	58,5	17,5	95,9	53,0	-7,3	-6,0	-17,7	21,3	Harina de Trigo
Hilados de algodón	-3,5	-4,9	-0,5	-2,5	-2,5	0,6	17,1	0,3	14,3	-3,0	-5,1	5,5	5,3	-2,5	Hilados de algodón
Aceite Esencial de Limón	37,5	-100,0	99,8	-75,1	n.a.	83,2	n.a.	3,8	121,7	17,8	44,5	-49,9	-5,3	-100,0	Aceite Esencial de Limón
Cáscara Desh. de Limón	31,0	17,3	-67,6	-100,0	n.a.	42,5	n.a.	-6,4	113,7	113,9	-22,0	25,5	6,8	1,7	Cáscara Desh. de Limón
<b>TOTAL</b>	16,1	29,5	30,9	37,4	12,0	-1,8	8,4	11,0	16,1	-13,7	-25,2	15,7	-13,5	-0,9	<b>TOTAL</b>

FUENTE: ENCUESTA A EMPRESAS INDUSTRIALES

ELABORACIÓN: Departamento de Estudios Económicos – BCRP Sede Regional Piura

CUADRO 6

**EMPLEO FORMAL URBANO EN EMPRESAS DE 10 Y MÁS TRABAJADORES  
EN LA CIUDAD DE PIURA POR SECTORES ECONÓMICOS**  
(Variación porcentual con respecto al mismo mes año anterior)

AÑO	MES	Comercio	Electric. Gas y Agua	Extractivo	Industria	Servicios	Transp y Comunic.	Total
2006	JUN	11	12	7	14	7	- 7	9
	JUL	9	20	2	5	7	- 2	6
	AGO	9	24	- 3	6	10	- 2	8
	SEP	9	28	- 2	6	14	0	10
	OCT	6	41	6	17	10	- 1	11
	NOV	7	41	16	21	11	- 4	13
	DIC	10	39	12	10	10	- 3	10
2007	ENE	11	17	- 9	2	18	- 4	9
	FEB	12	18	11	16	9	- 4	10
	MAR	15	15	11	16	12	- 3	12
	ABR	16	11	8	6	10	- 5	9
	MAY	13	23	10	22	11	- 5	13
	JUN	10		- 7	24	9	10	12

p) preliminar

FUENTE: MTPE-DNPEFP- Encuesta Nacional de Variación Mensual del Empleo en empresas de 10 y más trabajadores de la actividad privada.

ELABORACION: BCRP. Sede Regional Piura. Departamento de Estudios Económicos

Nota: La información corresponde al primer día de cada mes.

CUADRO 7

ÍNDICE DE PRECIOS AL CONSUMIDOR EN LA CIUDAD DE PIURA  
(BASE Diciembre 2001 = 100)

GRUPOS DE CONSUMO	POND.	2006							2007						GRUPOS DE CONSUMO
		JUN	JUL	AGO	SET	OCT	NOV	DIC	ENE	FEB	MAR	ABR	MAY	JUN	
Índice General	100,00	113,5	113,5	113,8	113,8	113,1	112,7	113,5	113,2	113,2	113,8	113,7	114,6	115,9	Índice General
Alimentos y bebidas	50,26	112,2	112,4	112,8	113,0	111,5	110,8	112,4	111,9	112,0	113,0	112,9	114,4	116,7	Alimentos y bebidas
Vestido y calzado	7,59	98,6	98	98,4	98,4	98,3	98,5	99,0	98,7	99,0	99,2	98,9	99,3	98,8	Vestido y calzado
Alq. de vivienda, comb. y elect.	13,19	135,3	135,4	135,7	135,8	135,8	135,6	135,0	134,9	135,5	135,5	135,4	136,6	137,6	Alq. de vivienda, comb. y elect.
Muebles, enseres y mantenim.	4,51	111,5	111,1	111,0	110,9	110,8	111,3	111,3	111,3	111,4	110,9	110,6	110,9	110,9	Muebles, enseres y mantenim.
Cuid.y conservación de salud	2,40	112,2	112,4	112,5	112,4	112,6	112,0	111,8	111,8	111,9	111,9	111,9	111,9	111,8	Cuidado salud y serv. médicos
Transportes y comunicaciones	9,63	121,6	121,6	121,6	121,3	121,0	120,9	120,8	120,3	119,6	119,0	118,8	119,3	120,3	Transportes y comunicaciones
Esparc., divers., serv. cult. y enseñ.	6,17	104,0	104,0	104,1	103,9	103,9	103,9	104,0	104,2	103,4	105,6	105,6	105,5	105,6	Esparc., divers., serv. cult. y enseñ.
Otros bienes y servicios	6,25	98,7	98,7	98,7	98,7	98,6	98,6	98,7	98,8	99,2	98,9	98,6	98,4	98,3	Otros bienes y servicios

FUENTE : INEI

ELABORACIÓN: Departamento de Estudios Económicos – BCRP Sede Regional Piura

CUADRO 8

TIPO DE CAMBIO EN EL MERCADO PARALELO DE LA CIUDAD DE PIURA: 2006  
(Soles por dólar)

	2000		2001		2002		2003		2004		2005		2006		2007		
	COMPRA	VENTA	COMPRA	VENTA	COMPRA	VENTA	COMPRA	VENTA	COMPRA	VENTA	COMPRA	VENTA	COMPRA	VENTA	COMPRA	VENTA	
ENERO	3,48	3,51	3,51	3,54	3,45	3,48	3,47	3,5	3,45	3,47	3,25	3,27	3,29	3,32	3,18	3,21	ENERO
FEBRERO	3,44	3,46	3,51	3,53	3,45	3,47	3,47	3,49	3,46	3,48	3,24	3,26	3,26	3,29	3,17	3,20	FEBRERO
MARZO	3,48	3,51	3,5	3,52	3,43	3,46	3,47	3,49	3,45	3,47	3,25	3,27	3,35	3,38	3,17	3,20	MARZO
ABRIL	3,47	3,49	3,56	3,58	3,42	3,44	3,44	3,46	3,46	3,49	3,24	3,26	3,28	3,32	3,15	3,18	ABRIL
MAYO	3,49	3,51	3,6	3,64	3,44	3,46	3,47	3,49	3,47	3,49	3,24	3,26	3,25	3,28	3,15	3,18	MAYO
JUNIO	3,48	3,5	3,5	3,52	3,47	3,5	3,45	3,47	3,46	3,48	3,24	3,26	3,26	3,28	3,15	3,17	JUNIO
JULIO	3,48	3,5	3,49	3,51	3,53	3,56	3,46	3,49	3,41	3,44	3,24	3,26	3,23	3,25			JULIO
AGOSTO	3,47	3,49	3,47	3,49	3,58	3,6	3,47	3,49	3,33	3,36	3,22	3,24	3,25	3,25			AGOSTO
SEPTIEMBRE	3,49	3,51	3,43	3,5	3,62	3,65	3,46	3,48	3,34	3,36	3,27	3,30	3,23	3,26			SEPTIEMBRE
OCTUBRE	3,49	3,51	3,42	3,45	3,53	3,6	3,46	3,48	3,30	3,33	3,20	3,23	3,23	3,23			OCTUBRE
NOVIEMBRE	3,51	3,53	3,42	3,44	3,5	3,52	3,46	3,48	3,29	3,31	3,36	3,38	3,20	3,23			NOVIEMBRE
DICIEMBRE	3,51	3,54	3,43	3,45	3,5	3,53	3,45	3,47	3,25	3,28	3,41	3,44	3,19	3,21			DICIEMBRE

FUENTE : INEI

ELABORACIÓN: Departamento de Estudios Económicos – BCRP Sede Regional Piura



CUADRO 9

PIURA: EXPORTACIONES FOB POR GRUPOS DE PRODUCTO 1/  
(Miles de US\$)

TIPO	2006								2007						TIPO
	JUN	JUL	AGO	SET	OCT	NOV	DIC	ENE-DIC	ENE	FEB	MAR	ABR	MAY	JUN	
I. PRODUCTOS TRADICIONALES	110 552	109 765	68 937	75 853	61 455	32 345	104 401	563 308	77 564	85 101	60 920	63 455	66 351	84 505	I. PRODUCTOS TRADICIONALES
Agrícolas	137	1 094	60	626	190	248	347	2 702	320	150	53	24	12	77	Agrícolas
Pesqueros	12 360	16 183	13 486	12 415	12 927	7 342	14 151	88 863	7 827	5 178	9 507	4 279	259	1 278	Pesqueros
Petróleo y derivados	98 055	92 488	55 391	62 812	48 338	24 755	89 903	471 744	69 417	79 773	51 361	59 152	66 079	83 150	Petróleo y derivados
II. PRODUCTOS NO TRADICIONALES	22 230	21 348	25 029	26 502	24 307	21 808	34 575	175 799	50 290	40 732	35 542	32 431	35 065	26 798	II. PRODUCTOS NO TRADICIONALES
Agropecuarios	3 790	3 735	4 812	5 042	6 491	6 568	14 775	45 213	28 810	15 777	8 713	4 791	4 567	3 521	Agropecuarios
Maderas y Papeles	0	11	0	1	3	1	1	17	0	0	0	0	0	0	Maderas y Papeles
Metal-mecánico	8	5	18	77	35	69	425	638	60	20	4	74	5	0	Metal-mecánico
Minería No Metálica	139	108	188	252	144	773	250	1 854	301	67	113	199	170	67	Minería No Metálica
Pesqueros	16 878	16 122	18 185	19 933	16 122	12 481	17 495	117 216	18 166	23 191	24 338	25 199	27 949	22 605	Pesqueros
Químicos	642	9	593	240	184	709	705	3 080	1 999	976	1 319	771	912	155	Químicos
Sidero-metalúrgico	17	35	29	1	4	38	6	130	0	0	2	0	90	1	Sidero-metalúrgico
Textil	756	1 322	1 204	955	1 325	1 170	919	7 650	954	700	1 053	1 397	1 370	449	Textil
III. OTROS	0	0	0	0	0	0	0	0	0	0	0	0	0	0	III. OTROS
<b>TOTAL EXPORTACIONES</b>	<b>132 782</b>	<b>131 113</b>	<b>93 966</b>	<b>102 355</b>	<b>85 762</b>	<b>54 153</b>	<b>138 976</b>	<b>739 107</b>	<b>127 854</b>	<b>125 833</b>	<b>96 462</b>	<b>95 886</b>	<b>101 416</b>	<b>111 303</b>	<b>TOTAL EXPORTACIONES</b>

1/ Cifras preliminares

FUENTE: SUNAT. [www.sunat.gob.pe](http://www.sunat.gob.pe)

ELABORACIÓN: BCRP, Sede Regional Piura, Departamento de Estudios Económicos

CUADRO 10

PIURA: EXPORTACIONES DE PRODUCTOS TRADICIONALES 1/  
(Miles de US\$)

TIPO	2006								2007						TIPO
	JUN	JUL	AGO	SET	OCT	NOV	DIC	ENE-DIC	ENE	FEB	MAR	ABR	MAY	JUN	
<b>AGRICOLAS</b>	137	1 094	60	626	190	248	347	7 304	320	150	53	24	12	77	<b>AGRICOLAS</b>
Algodón	0	0	0	0	0	0	0	0	0	0	0	0	0	0	Algodón
Volúmen (TM)	0	199	0	21	41	41	60	0	24	0	0	0	0	0	Volúmen (TM)
Valor(Miles US\$)	0	517	0	53	106	100	146	0	67	0	0	0	0	0	Valor(Miles US\$)
Azúcar	0	0	0	0	0	0	0	0	0	0	0	0	0	0	Azúcar
Volúmen (TM)	24	0	68	24	92	68	64	452	37	26	61	23	10	24	Volúmen (TM)
Valor(Miles US\$)	23	0	60	23	84	60	51	399	45	30	53	24	12	23	Valor(Miles US\$)
Café	0	0	0	0	0	0	0	0	0	0	0	0	0	0	Café
Volúmen (TM)	39	289	0	232	0	38	57	5 289	76	39	0	0	0	19	Volúmen (TM)
Valor(Miles US\$)	114	576	0	549	0	88	150	6 904	209	121	0	0	0	54	Valor(Miles US\$)
<b>PETRÓLEO Y DERIVADOS</b>	98 055	92 488	55 391	62 812	48 338	24 755	89 903	471 744	69 417	79 773	51 361	59 152	66 079	83 150	<b>PETRÓLEO Y DERIVADOS</b>
<b>PESQUEROS</b>	12 360	16 183	13 486	12 415	12 927	7 342	14 151	0	7 827	5 178	9 507	4 279	259	1 278	<b>PESQUEROS</b>
Grasas y Aceite de Pescado	0	0	0	0	0	0	0	0	0	0	0	0	0	0	Grasas y Aceite de Pescado
Volúmen (TM)	4 958	538	3 545	1 546	5 012	646	806	0	756	384	702	1 072	122	1 709	Volúmen (TM)
Valor(Miles US\$)	3 970	555	3 228	1 584	3 165	1 081	1 383	0	1 216	629	1 441	2 245	259	1 278	Valor(Miles US\$)
Harina de Pescado	0	0	0	0	0	0	0	0	0	0	0	0	0	0	Harina de Pescado
Volúmen (TM)	9 486	15 727	9 008	10 317	9 289	5 779	12 399	0	6 696	4 437	7 408	1 777	0	0	Volúmen (TM)
Valor(Miles US\$)	8 389	15 628	10 258	10 830	9 762	6 261	12 768	0	6 611	4 549	8 066	2 034	0	0	Valor(Miles US\$)
<b>TOTAL</b>	110 552	109 765	68 937	75 853	61 455	32 345	104 401	563 308	77 564	85 101	60 920	63 455	66 351	84 505	<b>TOTAL</b>

1/ Cifras preliminares

FUENTE: SUNAT www.sunat.gob.pe

ELABORACIÓN: BCRP, Sede Regional Piura. Departamento de Estudios Económicos

CUADRO 11

PIURA: EXPORTACIONES DE PRODUCTOS NO TRADICIONALES 1/  
(Miles de US\$)

TIPO	2006								2007					
	JUN	JUL	AGO	SET	OCT	NOV	DIC	ENE-DIC	ENE	FEB	MAR	ABR	MAY	JUN
<b>AGROPECUARIOS</b>	<b>3 790</b>	<b>3 735</b>	<b>4 812</b>	<b>5 042</b>	<b>6 491</b>	<b>6 568</b>	<b>14 775</b>	<b>44 043</b>	<b>28 810</b>	<b>15 777</b>	<b>8 713</b>	<b>4 791</b>	<b>4 567</b>	<b>3 521</b>
Cereales	7	77	106	106	212	215	162	885	97	109	77	90	0	0
<b>Frutas</b>	<b>3 044</b>	<b>2 609</b>	<b>2 859</b>	<b>3 225</b>	<b>3 172</b>	<b>3 996</b>	<b>11 575</b>	<b>30 480</b>	<b>26 806</b>	<b>14 282</b>	<b>7 674</b>	<b>3 808</b>	<b>3 398</b>	<b>2 922</b>
Bananas o platanos frescos	1 834	1 730	1 957	1 784	2 036	1 495	1 524	12 361	2 305	2 269	2 266	2 188	2 001	1 847
Confituras, jaleas y mermelada:	0	0	0	0	0	0	0	0	0	0	0	0	4	49
Cortezas de limón	178	52	0	41	41	135	203	649	506	723	321	310	258	357
Chifles	2	0	2	0	2	15	2	24	0	14	0	0		
Demás purés y pastas de frutas	0	0	49	0	49	0	0	98	0	49	49	42		21
Jugo de frutas	794	748	628	1 106	588	252	203	4 317	222	28	30	119	234	281
Limón frescos o secos	13	20	13	14	42	63	53	218	29	20	45	83	20	22
Pulpa y puré de mango	69	32	53	166	63	72	476	932	367	311	99	61		
Mangos y mangostanes, fresco:	23	0	0	0	213	1 928	9 053	11 218	23 235	10 487	4 475	429	188	
Paltas	131	27	0	0	0	0	0	157	0	374	389	556	631	324
Resto de Frutas	0	0	157	113	140	36	61	507	143	6	0	19	61	19
<b>Legumbres</b>	<b>324</b>	<b>404</b>	<b>1 263</b>	<b>1 120</b>	<b>2 304</b>	<b>1 529</b>	<b>2 300</b>	<b>9 244</b>	<b>1 485</b>	<b>1 047</b>	<b>608</b>	<b>552</b>	<b>653</b>	<b>323</b>
Espárragos	29	0	22	0	0	0	0	51	0	0	0	0	0	0
Frijoles	295	360	467	215	537	482	1 427	3 783	913	405	256	281	387	128
Las demás hortalizas	0	0	37	11	156	4	0	208	102	31	0	0	267	195
Pimiento	0	45	736	894	1 611	1 043	873	5 202	470	611	352	270	0	0
Te, café, cacao y esencias	0	36	119	65	309	282	360	1 170	93	59	0	34	137	43
Productos Vegetales diversos	103	161	91	267	200	240	30	1 093	55	27	110	264	193	47
Resto de Productos Agrícolas	312	448	373	259	294	306	348	2 341	274	254	244	44	186	186
<b>PESQUEROS</b>	<b>16 878</b>	<b>16 122</b>	<b>18 185</b>	<b>19 933</b>	<b>16 122</b>	<b>12 481</b>	<b>17 495</b>	<b>117 216</b>	<b>18 166</b>	<b>23 191</b>	<b>24 338</b>	<b>25 199</b>	<b>27 949</b>	<b>22 605</b>
Langostinos congelados	752	194	648	1 326	1 475	614	900	5 909	556	713	894	1 351	1 177	1 400
Demás crustáceos y moluscos	779	543	1 953	2 263	2 292	969	1 169	9 969	1 320	1 385	1 677	1 058	977	473
Pota	5 235	5 004	5 136	5 850	4 925	4 869	7 108	38 127	6 555	7 435	9 974	9 610	9 523	7 083
Pescado congelado	3 054	2 527	2 397	2 659	2 627	1 852	3 914	19 028	4 601	5 367	3 356	3 975	3 696	3 338
Pescado seco	6	24	24	0	50	0	26	131	0	0	44	0	109	0
Preparaciones y conservas	6 693	7 534	7 224	7 173	4 475	3 835	3 908	40 842	4 689	7 398	7 083	7 956	6 612	6 066
Resto de productos pesqueros	359	296	803	662	278	343	470	3 210	446	892	1 309	1 248	5 856	4 246
<b>TEXTILES</b>	<b>756</b>	<b>1 322</b>	<b>1 204</b>	<b>955</b>	<b>1 325</b>	<b>1 170</b>	<b>919</b>	<b>7 650</b>	<b>954</b>	<b>700</b>	<b>1 053</b>	<b>1 397</b>	<b>1 370</b>	<b>449</b>
Hilados	756	1 322	1 204	955	1 325	1 170	919	7 650	954	700	1 053	1 397	1 370	449
<b>QUIMICO</b>	<b>642</b>	<b>9</b>	<b>593</b>	<b>240</b>	<b>184</b>	<b>709</b>	<b>705</b>	<b>3 080</b>	<b>1 999</b>	<b>976</b>	<b>1 319</b>	<b>771</b>	<b>912</b>	<b>155</b>
<b>METAL- MECÁNICO</b>	<b>8</b>	<b>5</b>	<b>18</b>	<b>77</b>	<b>35</b>	<b>69</b>	<b>425</b>	<b>638</b>	<b>60</b>	<b>20</b>	<b>4</b>	<b>74</b>	<b>5</b>	<b>0</b>
<b>MINERIA NO METALICA</b>	<b>139</b>	<b>108</b>	<b>188</b>	<b>252</b>	<b>144</b>	<b>773</b>	<b>250</b>	<b>1 854</b>	<b>301</b>	<b>67</b>	<b>113</b>	<b>199</b>	<b>170</b>	<b>67</b>
Maderas y papeles	0	11	0	1	3	1	1	17	0	0	0	0	0	0
Sidero-metalúrgicos	17	35	29	1	4	38	6	130	0	0	2	0	90	1
<b>TOTAL</b>	<b>22 230</b>	<b>21 348</b>	<b>25 029</b>	<b>26 502</b>	<b>24 307</b>	<b>21 808</b>	<b>34 575</b>	<b>175 799</b>	<b>50 290</b>	<b>40 732</b>	<b>35 542</b>	<b>32 431</b>	<b>35 065</b>	<b>26 798</b>

FUENTE: SUNAT, [www.sunat.gob.pe](http://www.sunat.gob.pe)

ELABORACIÓN: BCRP, Sede Regional Piura. Departamento de Estudios Económicos

CUADRO 12

PIURA: EXPORTACIONES FOB POR BLOQUE ECONÓMICO Y PAISES 1/  
(US\$)

BLOQUE ECONOMICO	2006								2007					
	JUN	JUL	AGO	SET	OCT	NOV	DIC	ENE-DIC	ENE	FEB	MAR	ABR	MAY	JUN
<b>AMÉRICA</b>	<b>56 389 005</b>	<b>100 740 926</b>	<b>55 037 266</b>	<b>66 254 467</b>	<b>55 818 997</b>	<b>26 443 070</b>	<b>102 317 360</b>	<b>463 001 092</b>	<b>89 200 097</b>	<b>75 218 914</b>	<b>45 187 700</b>	<b>47 855 379</b>	<b>73 575 177</b>	<b>70 503 956</b>
TLCAN	2 426 821	4 013 587	25 568 575	3 190 698	2 947 938	3 743 757	42 568 289	84 459 664	17 208 175	27 782 583	7 113 973	5 357 112	4 711 747	2 637 040
CANADA	529 276	2 147 467	264 974	256 681	42 123	502 726	537 803	4 281 051	1 330 096	636 247	133 331	319 243	119 101	96 965
ESTADOS UNIDOS	1 849 854	1 709 937	24 986 245	2 870 599	2 830 239	3 170 039	42 014 498	79 431 410	15 450 636	26 960 409	6 728 509	4 862 875	4 301 808	2 463 207
MEXICO	47 690	156 183	317 356	63 419	75 576	70 992	15 988	747 204	427 443	185 927	252 132	174 994	290 838	76 868
CAN	2 034 983	3 473 978	2 034 825	2 633 528	1 739 619	2 177 220	2 380 390	16 474 543	1 500 332	1 195 638	7 348 106	1 552 855	5 240 559	4 630 848
BOLIVIA								0				12 000	2 229	
COLOMBIA									381 772	341 803	312 680	284 249	371 953	142 591
ECUADOR	1 426 170	1 665 170	1 970 677	2 254 999	1 644 718	1 909 143	1 792 704	12 663 579	912 779	527 642	6 356 808	664 203	4 505 829	4 144 818
VENEZUELA	77 296	975 200	338 279	58 084	268 078	587 687	2 304 623	205 781	326 193	522 272	264 010	360 547	192 916	
VIET NAM	531 517	833 608	64 148	40 251	36 818			1 506 341			156 347	328 393		150 524
MERCOSUR	218 592	411 713	514 050	308 879	212 000	326 934	215 244	2 207 412	150 093	175 172	588 898	365 284	458 891	0
ARGENTINA	12 993				14 550	12 204	71 411	111 159			3 264	13 287		
BRASIL	157 592	411 713	459 050	122 017	122 046	314 729	143 833	1 730 981	87 577	160 172	585 634	351 996	458 891	
PARAGUAY								0		15 000				
URUGUAY	48 007		55 000	186 862	75 404			365 273	62 516					
CHILE	23 998 891	47 412 394	25 920 339	42 004 109	19 663 682	18 803 700	39 225 414	217 028 528	33 932 098	19 975 837	20 570 934	39 972 082	42 073 806	21 713 987
RESTO DE AMÉRICA	27 709 718	45 429 254	999 477	18 117 253	31 255 758	1 391 459	17 928 023	142 830 943	36 409 398	26 089 684	9 565 789	608 046	21 090 175	41 522 081
<b>EUROPA</b>	<b>10 130 234</b>	<b>9 563 769</b>	<b>14 008 490</b>	<b>15 289 506</b>	<b>17 772 246</b>	<b>10 643 849</b>	<b>25 329 215</b>	<b>96 372 387</b>	<b>25 172 025</b>	<b>21 082 626</b>	<b>16 507 638</b>	<b>14 360 247</b>	<b>13 147 622</b>	<b>11 537 300</b>
UNIÓN EUROPEA	10 120 443	8 523 464	12 399 435	15 236 219	17 315 260	10 548 198	25 276 265	93 054 363	25 109 819	19 609 677	16 422 928	14 219 744	12 911 104	10 223 811
ALEMANIA OCCIDENTAL REP.	1 648 837	2 230 799	1 288 840	1 428 308	3 789 059	566 887	7 154 827	18 107 557	990 299	1 430 187	980 835	1 184 901	1 571 286	1 658 633
BELGICA - LUXEMBURGO	275 073	355 503	563 113	497 669	1 030 727	677 619	754 775	4 154 478	757 313	564 120	354 582	428 302	257 589	213 516
ESPAÑA	3 141 285	2 528 501	3 814 120	5 535 049	6 762 624	4 294 984	6 338 893	32 415 455	6 262 932	7 513 295	6 110 703	6 391 303	5 416 725	3 787 566
FRANCIA	1 227 870	656 184	1 361 390	1 349 747	1 309 051	539 330	787 160	7 230 733	1 239 448	493 401	831 679	267 929	566 314	544 541
ITALIA	1 100 444	1 001 781	1 436 320	2 079 759	2 178 470	1 281 612	2 444 359	11 522 744	1 707 151	1 175 747	2 739 374	2 503 025	2 149 703	1 473 381
PAISES BAJOS	1 462 289	682 070	1 189 462	1 542 829	1 312 196	2 375 826	5 786 595	14 351 266	9 756 570	5 767 231	2 438 386	2 249 707	1 832 518	1 752 734
REINO UNIDO	704 821	334 987	1 441 737	850 707	419 261	322 192	1 123 874	5 197 579	3 384 024	1 530 741	1 776 940	229 244		
Resto Unión Europea	488 973	733 639	1 304 455	1 952 152	510 172	489 748	885 783		1 012 083	1 134 925	1 190 428	965 333	1 116 968	793 442
SUIZA	70 851	0	0	0	3 699	0	0	74 550	0	0 30				
RESTO DE EUROPA	9 791	1 040 305	1 609 055	53 286	456 986	95 650	52 950	3 318 024	62 205	1 472 949	84 710	140 503	236 519	1 313 489
<b>ASIA</b>	<b>65 869 836</b>	<b>20 390 912</b>	<b>22 096 458</b>	<b>20 309 865</b>	<b>11 041 930</b>	<b>16 458 652</b>	<b>10 563 491</b>	<b>166 731 143</b>	<b>15 919 995</b>	<b>30 375 809</b>	<b>36 136 669</b>	<b>33 599 270</b>	<b>14 410 349</b>	<b>29 038 722</b>
CHINA, REPUBLICA POPULAR DE	60 738 432	13 642 127	14 893 041	11 188 409	4 896 228	13 242 211	7 755 444	126 355 892	7 271 638	23 804 484	11 130 712	27 079 386	7 723 051	6 600 415
COREA DEL SUR	2 164 180	2 403 979	2 027 557	1 674 187	1 062 578	1 009 525	924 102	11 266 108	1 184 897	1 567 069	17 960 906	2 575 981	2 797 091	19 526 200
JAPON	1 337 919	2 571 420	2 665 081	3 542 746	1 895 392	639 483	833 874	13 485 914	1 661 750	1 322 515	2 610 293	1 757 997	1 057 320	1 452 007
RESTO DE ASIA	1 629 305	1 773 386	2 510 779	3 904 523	3 187 732	1 567 433	1 050 071	15 623 229	5 801 710	3 681 741	4 434 758	2 185 906	2 832 886	1 460 099
<b>ÁFRICA</b>	<b>386 384</b>	<b>343 895</b>	<b>614 198</b>	<b>371 187</b>	<b>773 152</b>	<b>394 672</b>	<b>477 754</b>	<b>3 361 243</b>	<b>636 217</b>	<b>247 421</b>	<b>132 273</b>	<b>303 560</b>	<b>250 766</b>	<b>142 757</b>
<b>OCEANÍA</b>	<b>0</b>	<b>10 357</b>	<b>2 103 246</b>	<b>26 154</b>	<b>143 779</b>	<b>0</b>	<b>126 141</b>	<b>2 409 677</b>	<b>449 408</b>	<b>324 095</b>	<b>420 328</b>	<b>627 678</b>	<b>20 873</b>	<b>80 440</b>
AUSTRALIA			2 103 246	3 917	21 514		23 161	2 151 838	17 575	81 943	46 160	290 381	20 873	0 18
NUEVA CALEDONIA					52 449		47 539	99 988	167 232	75 480	108 109	46 157		80 422
NUEVA GUINEA (ADM. AUSTRAL.)				22 237	23 139			45 376	128 681	26 224	23 637			
NUEVA ZELANDIA		10 357			46 679		55 440	112 476	135 920	140 448	242 422	291 141		
<b>TOTAL</b>	<b>132 775 460</b>	<b>131 049 859</b>	<b>93 859 659</b>	<b>102 251 179</b>	<b>85 550 104</b>	<b>53 940 243</b>	<b>138 813 961</b>	<b>731 875 542</b>	<b>131 377 742</b>	<b>127 248 865</b>	<b>98 384 607</b>	<b>96 746 134</b>	<b>101 404 788</b>	<b>111 303 175</b>

1/ Cifras preliminares

FUENTE: SUNAT. www.sunat.gob.pe

ELABORACION: BCRP. Sede Regional Piura. Departamento de Estudios Económicos

CUADRO 13

PIURA: IMPORTACIONES POR USO O DESTINO ECONOMICO1/  
(Miles de US\$)

RUBROS	2006								2007					
	JUN	JUL	AGO	SET	OCT	NOV	DIC	ENE-DIC	ENE	FEB	MAR	ABR	MAY	JUN
<b>I. BIENES DE CONSUMO</b>	<b>334</b>	<b>448</b>	<b>328</b>	<b>205</b>	<b>739</b>	<b>527</b>	<b>515</b>	<b>3 096</b>	<b>500</b>	<b>643</b>	<b>1 120</b>	<b>488</b>	<b>471</b>	<b>296</b>
Bienes de consumo no duradero	106	153	168	89	408	374	236	1 534	224	485	975	275	174	118
Bienes de consumo duradero	228	295	159	116	331	154	279	1 562	276	158	145	213	296	178
<b>II. MATERIAS PRIMAS Y PROD. INTERMEDIOS</b>	<b>68 493</b>	<b>55 591</b>	<b>43 508</b>	<b>28 332</b>	<b>85 394</b>	<b>13 219</b>	<b>82 703</b>	<b>377 241</b>	<b>36 422</b>	<b>37 079</b>	<b>66 925</b>	<b>52 164</b>	<b>27 377</b>	<b>53 972</b>
Combustibles,lubricantes y prod. conexos	64 477	48 874	37 428	27 292	72 771	11 670	76 435	338 947	34 451	26 631	58 146	45 558	24 198	50 844
Materia prima para la agricultura	793	1 621	1 173	158	3 345	71	2 067	9 228	607	3 537	3 473	1 170	631	1 680
Materia prima para la industria	3 223	5 096	4 907	883	9 279	1 478	4 201	29 066	1 364	6 911	5 306	5 437	2 548	1 448
<b>III. BIENES DE CAPITAL</b>	<b>6 185</b>	<b>734</b>	<b>3 224</b>	<b>4 615</b>	<b>2 655</b>	<b>862</b>	<b>413</b>	<b>18 687</b>	<b>1 940</b>	<b>4 009</b>	<b>721</b>	<b>1 749</b>	<b>173</b>	<b>2 409</b>
Para la agricultura	1						70	71	43	25		25		512
Para la construcción	3 203	249	2 305	2 141	23	16	17	7 955	102	69	516	448	5	24
Para la industria	2 679	333	901	2 301	2 169	544	293	9 220	1 643	540	178	874	82	1 630
Equipo de Transporte	302	152	17	173	463	301	32	1 441	153	3 375	27	402	86	243
<b>IV. OTROS BIENES</b>														
<b>TOTAL</b>	<b>75 012</b>	<b>56 773</b>	<b>47 059</b>	<b>33 152</b>	<b>88 788</b>	<b>14 608</b>	<b>83 632</b>	<b>399 024</b>	<b>38 862</b>	<b>41 731</b>	<b>68 766</b>	<b>54 402</b>	<b>28 022</b>	<b>56 677</b>

1/ Cifras preliminares

FUENTE: SUNAT. [www.sunat.gob.pe](http://www.sunat.gob.pe)

ELABORACION: BCRP. Sede Regional Piura. Departamento de Estudios Económicos

CUADRO 14

PIURA: INGRESOS CORRIENTES DEL GOBIERNO CENTRAL 1/  
(Miles de nuevos soles)

	2006								2007					
	JUN	JUL	AGO	SET	OCT	NOV	DIC	ENE-DIC	ENE	FEB	MAR	ABR	MAY	JUN
<b>I. Ingresos Tributarios</b>	95 075	85 534	81 287	68 802	70 652	53 602	96 902	551 854	69 809	51 415	185 912	92 796	57 712	102 259
1. Impuesto a la Renta	13 995	13 567	13 944	14 130	13 294	13 894	14 513	97 337	20 080	16 179	124 618	41 217	24 986	27 042
. Personas Naturales	3 183	3 048	3 103	3 366	3 087	3 150	3 624	22 560	4 758	2 944	2 992	8 816	4 182	3 429
. Personas Jurídicas	10 289	10 258	10 532	10 541	10 089	10 604	10 778	73 091	15 242	13 149	11 714	16 152	20 360	22 943
. Regularización	523	261	309	224	118	140	111	1 685	79	86	109 912	16 249	444	670
2. Impuesto a la Importación	2 005	2 814	1 954	1 066	1 130	1 071	830	10 870	766	512	1 962	1 283	1 008	681
3. Impuesto a la Prod. y Cons.	75 532	65 613	61 633	49 643	52 392	34 351	77 487	416 651	46 255	32 621	57 079	45 186	27 075	70 790
I.G.V.	75 494	65 559	61 586	49 588	52 304	34 275	77 434	416 240	46 157	32 427	54 372	45 046	26 965	70 685
. Operaciones Internas	27 566	29 164	29 889	27 580	23 739	31 934	24 762	194 634	30 680	25 301	19 672	20 391	23 581	26 518
. Operaciones Externas	47 928	36 395	31 697	22 008	28 565	2 340	52 672	221 606	15 477	7 126	34 700	24 655	3 384	44 168
I.S.C.	38	54	47	55	88	76	52	411	98	194	2 707	140	110	105
4. Otros	3 542	3 539	3 756	3 962	3 837	4 287	4 073	26 996	2 709	2 104	2 254	5 111	4 643	3 747
<b>II. Ingresos No Tributarios</b>	99	93	347	126	138	103	72	977	109	59	88	78	119	75
<b>TOTAL</b>	95 174	85 627	81 633	68 928	70 790	53 705	96 975	552 831	69 919	51 474	186 000	92 875	57 831	102 335

1/ Variación en términos reales

FUENTE: Superintendencia Nacional de Administración Tributaria - SUNAT

ELABORACION: BCRP. Sede Regional Piura. Departamento de Estudios Económicos

CUADRO 15

PIURA: DEPÓSITOS Y OBLIGACIONES DEL SISTEMA FINANCIERO  
(Saldos en miles de nuevos soles)

	2006							2007					
	JUN	JUL	AGO	SET	OCT	NOV	DIC	ENE	FEB	MAR	ABR	MAY	JUN
<b>I. SISTEMA BANCARIO</b>	593 463	589 604	592 257	626 137	628 631	626 143	639 117	701 605	668 555	677 645	640 523	652 086	691 986
<b>Banca Múltiple</b>	588 815	585 121	587 860	621 865	624 184	621 551	634 550	697 053	664 057	673 133	636 056	647 261	687 203
Crédito	178 064	170 370	174 750	173 451	161 459	171 246	175 948	183 915	194 601	202 968	192 154	192 031	203 700
Interbank	92 448	100 878	92 243	91 472	98 205	93 477	97 757	95 729	103 938	98 943	90 563	94 339	100 448
Scotiabank	121 438	114 515	116 865	124 520	120 736	119 598	117 232	118 751	111 830	119 861	113 833	114 424	141 217
Continental	146 132	149 726	144 845	145 058	153 557	148 772	152 375	207 906	159 964	162 387	151 754	158 296	163 348
Banco Interam. De Finanzas	5 262	5 436	8 839	37 967	38 870	36 807	41 961	43 852	44 631	41 572	38 709	40 858	36 195
Financiero	45 040	43 660	49 549	48 758	50 737	50 966	48 498	46 056	48 223	46 540	48 211	46 209	41 343
Mi Banco	431	536	769	639	620	685	779	844	870	862	832	1 103	952
<b>Banca de Consumo</b>	4 648	4 483	4 397	4 272	4 447	4 592	4 567	4 553	4 498	4 512	4 467	4 825	4 783
Del Trabajo	4 648	4 483	4 397	4 272	4 447	4 592	4 567	4 553	4 498	4 512	4 467	4 825	4 783
<b>II. INSTITUCIONES DE MICROFINANZAS</b>	510 253	516 104	517 115	521 488	521 380	535 420	544 454	546 386	555 919	560 083	559 928	577 576	582 805
CMAC Sullana	119 718	121 264	124 113	128 219	131 849	134 678	135 773	137 595	139 470	138 688	140 903	148 175	150 849
CMAC Piura	309 236	311 008	311 945	315 078	311 029	321 171	324 896	323 558	329 735	335 183	331 046	337 531	336 903
CMAC Paita	65 121	67 820	65 207	62 638	63 508	64 880	69 390	71 025	73 518	73 570	75 705	79 435	82 558
CMAC Trujillo								17	135	391	488	761	950
CRAC San Martín	15 326	15 183	15 005	14 597	14 018	13 643	13 251	12 780	11 783	10 914	10 328	10 046	9 904
Caja Rural Nor Peru	852	829	845	956	976	1 048	1 144	1 411	1 278	1 337	1 457	1 628	1 640
<b>TOTAL</b>	<b>1 103 716</b>	<b>1 105 708</b>	<b>1 109 372</b>	<b>1 147 625</b>	<b>1 150 011</b>	<b>1 161 563</b>	<b>1 183 571</b>	<b>1 247 991</b>	<b>1 224 474</b>	<b>1 237 728</b>	<b>1 200 451</b>	<b>1 229 662</b>	<b>1 274 791</b>
En M/N	593 968	599 945	608 283	630 685	634 161	651 092	674 101	685 183	725 119	737 288	711 647	733 572	756 725
En M/E	509 748	505 763	501 089	516 940	515 850	510 471	509 470	562 808	499 355	500 440	488 804	496 090	518 066

\* Miembro del Grupo Scotiabank

FUENTE: SUPERINTENDENCIA DE BANCA Y SEGUROS

ELABORACION: BCRP. Sede Regional Piura. Departamento de Estudios Económicos

CUADRO 16

PIURA: CRÉDITO DEL SISTEMA FINANCIERO  
(Miles de nuevos soles)

ENTIDADES FINANCIERAS	2006							2007					
	JUN	JUL	AGO	SET	OCT	NOV	DIC	ENE	FEB	MAR	ABR	MAY	JUN
<b>I. SISTEMA BANCARIO</b>	<b>702 922</b>	<b>700 066</b>	<b>744 048</b>	<b>760 641</b>	<b>784 130</b>	<b>810 480</b>	<b>833 878</b>	<b>833 710</b>	<b>836 464</b>	<b>878 377</b>	<b>886 249</b>	<b>908 367</b>	<b>993 310</b>
<b>Banca Múltiple</b>	<b>662 907</b>	<b>661 783</b>	<b>707 588</b>	<b>722 358</b>	<b>747 830</b>	<b>772 768</b>	<b>796 997</b>	<b>798 228</b>	<b>801 261</b>	<b>843 099</b>	<b>850 332</b>	<b>872 130</b>	<b>957 274</b>
Crédito	225 668	223 647	227 321	238 057	235 232	228 407	228 269	226 867	231 976	249 250	248 753	251 580	273 635
Interbank	65 982	59 782	59 597	60 457	60 044	62 247	67 249	69 654	68 735	70 072	71 699	71 249	71 799
Scotiabank	106 642	105 173	137 039	135 825	135 586	143 605	153 415	149 285	149 579	155 332	156 611	159 612	158 964
Continental	164 658	173 407	180 607	183 353	190 783	208 827	214 445	214 199	211 063	225 544	228 080	241 024	255 123
Interamericano de Finanzas	170	441	670	1 038	22 069	23 170	24 278	25 644	26 281	27 141	27 825	28 880	29 287
Financiero	87 353	87 128	90 289	91 278	91 562	93 559	96 308	99 697	100 685	102 808	104 663	106 836	109 238
Mibanco	12 434	12 205	12 065	12 350	12 554	12 953	13 033	12 882	12 942	12 952	12 700	12 948	13 643
Falabella Perú S.A.													45 585
<b>Banca de Consumo</b>	<b>40 015</b>	<b>38 283</b>	<b>36 460</b>	<b>38 283</b>	<b>36 300</b>	<b>37 712</b>	<b>36 881</b>	<b>35 483</b>	<b>35 203</b>	<b>35 278</b>	<b>35 917</b>	<b>36 237</b>	<b>36 036</b>
Del Trabajo	40 015	38 283	36 460	38 283	36 300	37 712	36 881	35 483	35 203	35 278	35 917	36 237	36 036
<b>II. INSTITUCIONES DE MICROFINANZAS</b>	<b>394 480</b>	<b>393 095</b>	<b>407 902</b>	<b>439 160</b>	<b>449 333</b>	<b>460 459</b>	<b>462 262</b>	<b>459 600</b>	<b>468 474</b>	<b>470 982</b>	<b>476 524</b>	<b>503 996</b>	<b>503 053</b>
CMAC Sullana	137 028	135 276	138 575	145 143	150 572	153 334	153 701	148 771	152 939	156 123	158 581	162 031	159 924
CMAC Piura	173 713	172 592	182 209	198 309	199 161	202 944	202 421	195 139	194 678	189 169	186 338	187 625	185 698
CMAC Paita	41 414	42 369	43 220	45 827	47 495	49 227	49 657	50 321	51 478	52 700	54 878	56 836	58 570
CMAC Trujillo	0	0	0	0	0	0	0	7 316	7 989	8 393	9 892	27 664	28 187
CRAC San Martín	10 949	10 855	10 457	10 084	9 740	9 500	8 888	8 841	8 803	8 978	9 050	9 131	8 466
CRAC Nor Peru	6 298	6 424	6 543	6 779	6 706	6 884	6 859	6 746	7 003	7 169	7 462	7 871	8 128
EDPYME EDYFICAR	20 478	21 032	22 337	23 726	25 491	27 496	28 949	29 914	31 574	33 417	35 616	37 075	38 073
EDPYME Raíz	nd	nd	nd	4 616	5 263	6 050	6 382	7 097	8 527	9 492	9 087	9 396	9 504
EDPYME Efectiva	4 600	4 547	4 561	4 676	4 905	5 024	5 405	5 455	5 483	5 540	5 620	6 368	6 504
CMR	35 110	35 580	36 455	36 162	38 382	40 671	43 976	42 387	42 290	42 065	42 834	44 092	0
<b>SISTEMA FINANCIERO</b>	<b>1 132 512</b>	<b>1 128 741</b>	<b>1 188 405</b>	<b>1 235 963</b>	<b>1 271 845</b>	<b>1 311 610</b>	<b>1 340 116</b>	<b>1 335 697</b>	<b>1 347 228</b>	<b>1 391 424</b>	<b>1 405 607</b>	<b>1 456 455</b>	<b>1 496 364</b>
M/N	749 161	751 644	787 124	820 966	861 440	892 921	908 022	913 372	885 503	914 009	975 906	1 015 660	1 039 353
M/E	383 351	377 097	401 281	414 997	410 405	418 689	432 094	422 325	419 435	435 350	429 702	440 795	457 011

FUENTE: SUPERINTENDENCIA DE BANCA Y SEGUROS

ELABORACION: BCRP. Sede Regional Piura. Departamento de Estudios Económicos



CUADRO 17

PIURA: CARTERA PESADA EN EL SISTEMA FINANCIERO  
(En porcentajes)

ENTIDADES FINANCIERAS	2006							2007					
	JUN	JUL	AGO	SET	OCT	NOV	DIC	ENE	FEB	MAR	ABR	MAY	JUN
<b>A. BANCA MULTIPLE</b>	4,40	4,90	4,08	2,76	3,00	2,90	2,57	3,22	2,92	2,35	2,75	2,40	2,26
. Crédito	7,30	8,50	2,00	4,58	4,25	5,06	4,86	4,54	4,10	3,25	3,98	4,07	2,96
. Interbank	2,20	2,70	3,10	2,30	2,01	1,95	1,53	1,64	1,58	0,41	0,85	0,58	0,61
. Scotiabank	3,90	3,90	2,90	1,80	2,41	2,38	1,33	1,54	2,14	1,64	2,40	2,45	2,78
. Continental	1,40	1,60	1,60	1,60	1,30	1,37	1,79	1,53	2,55	2,36	2,54	1,26	1,20
. Interamericano de Finanzas	nd	nd	1,20	nd	nd	nd	0,13	0,17	0,13	0,13	0,13	0,23	0,18
. Del Trabajo	9,61	10,46	10,50	7,70	9,53	8,80	8,28	8,11	8,18	7,61	7,60	7,14	6,78
. Mi Banco	nd	nd	7,60	8,27	7,76	7,58	6,77	6,26	5,86	5,89	5,92	5,81	5,39
<b>B. INSTITUCIONES DE MICROFINANZAS</b>	<b>7,60</b>	<b>7,80</b>	<b>7,90</b>	<b>7,90</b>	<b>5,80</b>	<b>7,00</b>	<b>7,30</b>	<b>7,24</b>	<b>7,38</b>	<b>7,07</b>	<b>7,46</b>	<b>7,23</b>	<b>6,83</b>
. CRAC San Martín	7,20	7,60	10,10	11,70	13,38	14,01	19,12	18,48	19,21	18,75	20,00	19,80	14,66
. CMAC Piura	8,02	8,44	10,20	9,60	8,59	8,44	8,79	9,75	9,93	10,33	10,41	9,71	8,63
. CMAC Paita	4,90	3,43	4,80	5,00	4,40	4,01	4,06	5,27	4,03	4,00	3,77	3,85	3,75
. CMAC Sullana	6,10	5,60	6,10	6,50	5,91	5,65	6,49	4,98	5,36	4,83	4,78	5,51	5,40
. EDPYME EDYFICAR	4,02	9,39	5,30	4,85	4,36	3,35	3,20	3,29	3,30	3,19	3,25	3,31	5,45
. EDPYME EFECTIVA	4,30	4,30	9,10	8,35	8,66	8,36	2,23	2,61	3,32	3,66	9,58	8,23	9,28
. CRAC Nor Peru	nd	3,90	3,90	7,00	4,15	4,13	4,27	4,05	4,51	4,44	4,78	4,62	
<b>TOTAL</b>	<b>5,20</b>	<b>5,30</b>	<b>4,80</b>	<b>5,24</b>	<b>4,00</b>	<b>4,90</b>	<b>4,76</b>	<b>5,41</b>	<b>5,08</b>	<b>4,55</b>	<b>4,90</b>	<b>4,75</b>	<b>4,43</b>

FUENTE: SUPERINTENDENCIA DE BANCA Y SEGUROS

ELABORACION: BCRP. Sede Regional Piura. Departamento de Estudios Económicos

