



BANCO CENTRAL DE RESERVA DEL PERÚ

SEDE REGIONAL PIURA

**SÍNTESIS ECONÓMICA DE LAMBAYEQUE
OCTUBRE 2007**

DEPARTAMENTO ESTUDIOS ECONÓMICOS

CONTENIDO

RESEÑA INTRODUCTORIA	2
I. ACTIVIDAD PRODUCTIVA Y EMPLEO.....	3
1.1. Producción	3
1.1.1 Producción Agropecuaria.....	4
1.1.2. Producción Pesquera.....	9
1.1.3. Producción Manufacturera.....	10
1.1.4. Construcción.....	12
1.1.5. Turismo	13
II. INFLACIÓN.....	14
III. SECTOR EXTERNO.....	15
3.1 Exportaciones.....	15
IV. FINANZAS PÚBLICAS.....	17
4.1. Gobierno Central.....	17
4.2. Gobierno Regional.....	17
V. MONEDA Y CRÉDITO.....	19
5.1. Depósitos del Sistema Financiero.....	19
5.2. Crédito del Sistema Financiero.....	20
4.3 Crédito a la pequeña y Microempresa.....	22
VI. INFORMACIÓN ESTADÍSTICA.....	23
Cuadro 1: Producción Agropecuaria.....	24
Cuadro 2: Lambayeque cosechas.....	25
Cuadro 3: Lambayeque Área Sembrada (Has)	26
Cuadro 4: Producción Pesquera.....	27
Cuadro 5: Producción Manufacturera (Índice 1994 = 100).....	28
Cuadro 6: Producción Manufacturera (Variaciones Porcentuales).....	29
Cuadro 7: Índice de Precios al Consumidor en la ciudad de Chiclayo	30
Cuadro 8: Empleo Formal Urbano en Empresas de 10 y más trabajadores en la ciudad de Chiclayo.....	31
Cuadro 9: Exportaciones FOB por Grupo de Producto.....	32
Cuadro 10:Exportaciones de Productos Tradicionales.....	33
Cuadro 11:Exportaciones de Productos No Tradicionales.....	34
Cuadro 12: Exportaciones por Bloque Económico y países.....	35
Cuadro 13: Ingresos Corrientes del Gobierno Central	36
Cuadro 14: Depósitos y Obligaciones del Sistema Financiero.....	37
Cuadro 15: Crédito del Sistema Financiero	38

DIRECCIÓN EN INTERNET

<http://www.bcrp.gob.pe>

RESEÑA INTRODUCTORIA

El Valor Bruto de Producción de Bienes creció 39,1 por ciento en el mes bajo análisis respecto a similar período del año pasado. Este dinamismo se sustenta en el mayor nivel de actividad de todos los sectores productivos. En los primeros diez meses del año, la producción se expandió en 18,5 puntos porcentuales.

El Índice de Precios al Consumidor (IPC), en la ciudad de Chiclayo, registró un alza mensual de 0,47 por ciento. Durante los últimos doce meses acumuló una variación positiva de 5,66 por ciento.

Las exportaciones alcanzaron, en el mes, un valor de US\$ 20,6 millones, siendo

inferiores en 20,5 por ciento a las de igual mes del año pasado.

En el plano fiscal, los ingresos corrientes del Gobierno Central totalizaron en octubre S/.23,4 millones; es decir, 47,0 por ciento más, en términos reales, respecto a similar mes de 2006. En cuanto a los gastos del Gobierno Regional, se situaron en S/.36,3 millones, mostrando una reducción real del 35,7 por ciento en comparación con análogo mes del año anterior.

Referente al sistema financiero, los depósitos y los créditos aumentaron en 18,4 y 22,9 por ciento, respectivamente, con relación a octubre de 2006.

I. ACTIVIDAD PRODUCTIVA Y EMPLEO

1.1. Producción

El Valor Bruto de Producción de Bienes creció 39,1 por ciento en el mes bajo análisis respecto a similar período del año pasado. Este dinamismo se sustenta en el

mayor nivel de actividad de todos los sectores productivos. En los primeros diez meses del año, la producción se expandió en 18,5 puntos porcentuales.

CUADRO N° 1
VALOR BRUTO DE PRODUCCIÓN DE BIENES
(Variación porcentual real)

	OCTUBRE	ENERO-OCTUBRE
	2007	2007
Agropecuario	24,2	12,0
Agrícola	33,6	14,1
Pecuario	6,1	6,6
Pesca	555,6	132,0
Minería	0,0	0,0
Manufactura	24,0	14,1
Primaria	11,9	26,6
No Primaria	38,8	7,2
Construcción	9,6	21,0
VBP de Bienes	39,1	18,5

Elaboración: Dpto. Estudios Económicos BCRP - Sede Piura

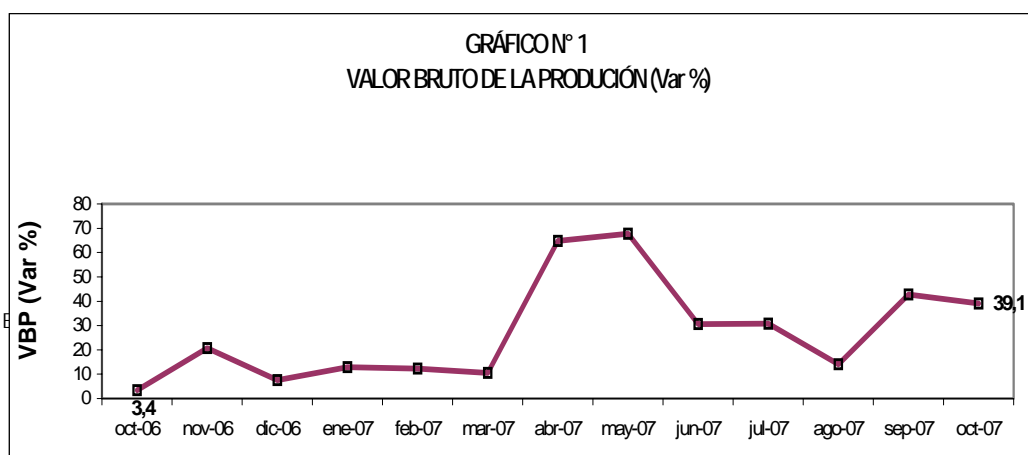

1.1.1. Producción Agropecuaria

En octubre, la actividad agropecuaria creció a una tasa de 24,2 por ciento, ante el buen desempeño tanto del subsector agrícola cuanto del pecuario.

En lo que va del año, la producción sectorial mostró un repunte del 12,0 por ciento.

CUADRO Nº 2
VALOR BRUTO DE PRODUCCIÓN AGROPECUARIO
(Variación real 1/)

	OCTUBRE		ENE - OCT	
	2006	2007	2006	2007
Subsector Agrícola	44,6	33,6	6,1	14,1
Subsector Pecuario	3,5	6,1	1,3	6,6
Sector Agropecuario	35,2	24,2	5,4	12,0

1/ Respecto al mismo mes o período del año anterior
FUENTE: Dirección Regional de Agricultura de Lambayeque
ELABORACIÓN: BCRP, Sede Regional Piura - Dpto. de Estudios Económicos

CUADRO Nº 3
PRODUCCIÓN DE PRINCIPALES PRODUCTOS AGRÍCOLAS 1/
(en TM)

CULTIVO	OCTUBRE			ENERO - OCTUBRE		
	2006	2007	Var. %	2006	2007	Var. %
Algodón	0	5	n.d.	21 950	29 661	35,1
Arroz	0	0	n.d.	298 335	356 599	19,5
Café	9	15	66,7	468	428	-8,5
Camote	2 693	4 793	78,0	14 241	10 492	-26,3
Caña de azúcar	209 604	245 697	17,2	1313 170	1712 643	30,4
Frijol Caupí	328	291	-11,3	5 639	2 583	-54,2
Frijol G/S	187	657	251,3	1 188	1 360	14,5
Limón	3 737	2 757	-26,2	47 487	50 945	7,3
Maíz Amarillo Duro	11 222	27 665	146,5	82 161	79 297	-3,5
Maíz Amiláceo	371	188	-49,3	5 533	4 158	-24,9
Maíz Choclo	1 006	767	-23,8	21 039	21 382	1,6
Mango	0	0	n.d.	29 032	13 027	-55,1
Papa	700	810	15,7	7 652	6 420	-16,1
Trigo	212	0	-100,0	1 324	2 078	56,9
Yuca	1 002	1 440	43,7	6 708	5 366	-20,0

1/ Cifras preliminares
FUENTE: Dirección Regional de Agricultura de Lambayeque
ELABORACION: BCRP, Sede Regional Piura - Dpto. de Estudios Económicos

La actividad agrícola creció 33,6 por ciento en el mes bajo análisis, debido, principalmente, a la mayor producción de

caña de azúcar y maíz amarillo duro. Ambos aportaron 29 puntos porcentuales del crecimiento mensual.

La recuperación de la caña obedece al incremento de áreas y al buen manejo agronómico realizado por las principales empresas azucareras de la región, merced a la disponibilidad de capital de trabajo aportado por socios capitalistas locales. Además, se mostraron favorables la dotación de agua y el comportamiento climático regional.

observa una notable recuperación debido a la mayor área cosechada. Cabe señalar que en mayo de este año se efectuaron siembras significativas de este cereal, estimuladas por un comportamiento favorable de los precios.

Cabe destacar, por último, la considerable caída en la producción de limón, como consecuencia del retraso en la floración, ante las bajas temperaturas presentes.

En cuanto al maíz amarillo duro, después de cuatro meses de resultados negativos, se

Gráfico Nº 2
Producción de Maíz Amarillo Duro (miles TM)

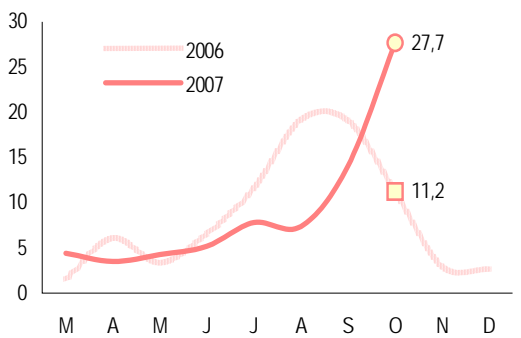

Fuente: OIA Lambayeque Elab.: BCRP Piura - Est. Económicos

Gráfico Nº 3
Producción de Caña de Azúcar (miles TM)

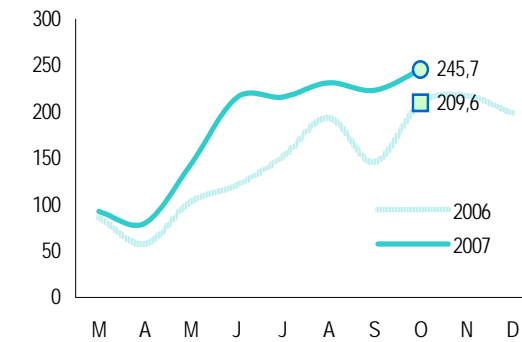

Fuente: OIA Lambayeque Elab.: BCRP Piura - Est. Económicos

GRÁFICO Nº 4
PARTICIPACIÓN EN EL VBP AGRÍCOLA
(ENERO - OCTUBRE 2007)

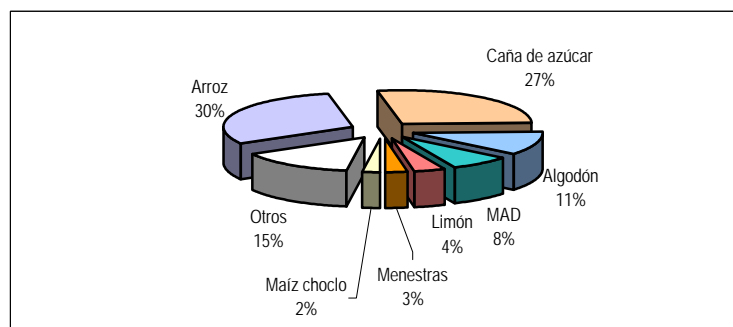

ELABORACIÓN: BCRP Sede Regional Piura. Dpto de Estudios Económicos

El **precio en chacra** del maíz amiláceo se incrementó fuertemente debido a la menor producción regional, la cual cayó casi a la mitad. Asimismo, el frijol caupí sigue mostrando altas cotizaciones debido a las menores cosechas que se han obtenido este año. También el precio del maíz amarillo duro se mantiene elevado, en línea con el comportamiento de los precios internacionales de este cereal.

Por otro lado, pese a que el precio del limón cayó 17,1 por ciento respecto al de octubre del año pasado, se observa una tendencia al alza del mismo, a raíz de la contracción de la oferta regional.

Por último, cabe señalar la alta cotización que viene alcanzando el algodón hazera en la región, en virtud a la mayor demanda de las empresas textiles nacionales.

CUADRO Nº 4
PRECIOS EN CHACRA DE PRINC. CULTIVOS
(Nuevos soles por Kg.)

Cultivos	OCTUBRE		Var. %
	2006	2007	
Algodón	0,00	2,72	n.d.
Café	4,20	4,00	-4,8
Frijol Caupí	1,30	1,78	36,9
Frijol G/S	1,98	2,13	7,6
Limón	0,70	0,58	-17,1
Maíz Amarillo Duro	0,52	0,73	40,4
Maíz Amiláceo	0,54	1,28	137,0
Maíz Choclo	0,70	0,71	1,4
Mango	0,00	0,00	n.d.
Papa	0,55	0,57	3,6
Yuca	0,69	0,66	-4,3

FUENTE: Dirección Regional de Agricultura de Lambayeque

ELABORACIÓN: BCRP, Sede Regional Piura - Dpto. Est. Económicos

Gráfico Nº 5
Precio en Chacra del Limón (S/. x kg)

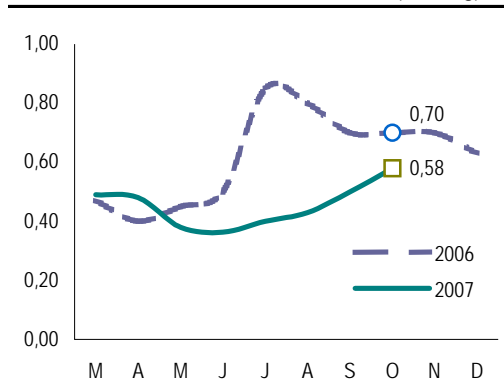

Fuente: OIA - Lambayeque. Elab.: BCRP - Sede Piura

CUADRO 5
DISP. DE AGUA EN RESERVORIOS Y RÍOS
(m³/seg.)

Reservorios	OCTUBRE		Var. %
	2006	2007	
La Leche ^{1/}	3,0	2,6	-11,5
Chancay Lambayeque ^{1/}	20,6	15,2	-26,0
Zaña ^{1/}	3,9	2,9	-26,3
Tinajones ^{2/}	149,7	120,4	-19,5

1/ Caudal promedio del mes

2/ Volumen disponible promedio del mes

FUENTE: Dirección Regional de Agricultura de Piura.

ELABORACIÓN: BCRP Sede Regional Trujillo. Dpto Est. Económicos

Las **siembras** totales en este mes se mantuvieron invariables con relación al mismo período del año pasado. Sin embargo, el cultivo que destacó por su incremento relativo fue el maíz amiláceo.

Por otro lado, la disponibilidad de agua en el reservorio de Tinajones es 19,5 por ciento menor que la del año anterior; no

obstante lo cual, el desarrollo de la campaña no se vería mayormente afectado, máxime si se esperan lluvias en los meses venideros.

En lo que va de la campaña, las siembras son menores en 6,6 por ciento a las de similar período de la campaña pasada, debido, sobre todo, a una menor instalación de arroz y maíz amarillo duro.

CUADRO Nº 6
SUPERFICIE SEMBRADA 1/
(Has)

CULTIVO	OCTUBRE		CAMPAÑA AGRÍCOLA 2/	
	2006	2007	2006/2007	2007/2008
CULTIVOS TRANSITORIOS	1 835	1 866	9 646	9 004
Algodón	70	30	70	30
Arroz	12	0	3 353	2 837
Frijol Caupí	178	97	523	186
Frijol G/S	118	100	483	340
Maíz Amarillo Duro	408	317	1 565	1 003
Maíz Amiláceo	181	289	331	475
Maíz Choclo	151	216	476	778
Papa	35	80	305	345
Trigo	100	0	100	0
Yuca	40	63	99	134
Otros	542	674	2 341	2 876
CULTIVOS PERMANENTES	0	0	0	0
Mango	0	0	0	0
Total	1 835	1 866	9 646	9 004

1/ Cifras preliminares

2/ De agosto a octubre de 2007

FUENTE: Dirección Regional de Agricultura de Piura

ELABORACION: BCRP, Sede Regional Piura - Dpto. de Estudios Económicos

La producción pecuaria se incrementó 6,1 por ciento, mostrando crecimientos en todas las especies cárnicas, además de huevos y

leche. La mayor demanda local -favorecida, en parte, por mayores flujos turísticos-subyacería al desempeño positivo de este subsector.

**CUADRO N° 7
PRODUCCIÓN PECUARIA
(en TM)**

ESPECIES	OCTUBRE			ENERO - OCTUBRE		
	2006	2007	Var %	2006	2007	Var %
Carne de Ave	1 681	1 755	4,4	16 199	17 428	7,6
Carne de Ovino	34	40	16,6	342	386	12,9
Carne de Porcino	151	169	11,6	1 421	1 671	17,6
Carne de Vacuno	275	298	8,3	2 636	2 625	-0,4
Carne de Caprino	39	44	11,6	450	475	5,5
Huevos	261	277	6,3	2 588	2 729	5,4
Leche	2 453	2 689	9,6	23 624	25 522	8,0

FUENTE: Dirección Regional de Agricultura de Lambayeque

ELABORACIÓN: BCRP Sede Regional Piura. Dpto de Estudios Económicos

**GRAFICO N° 6
PARTICIPACIÓN EN EL VBP PECUARIO
(ENERO - OCTUBRE 2007)**

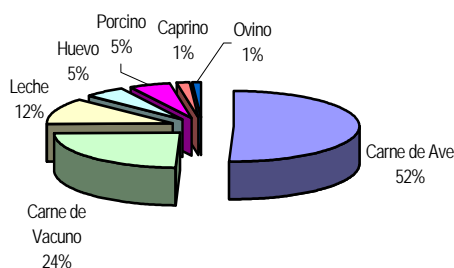

ELABORACIÓN: BCRP Sede Regional Piura. Dpto de Est. Económicos

**Gráfico N° 7
Precio en Granja: Carne de Ave (S/. x kg)**

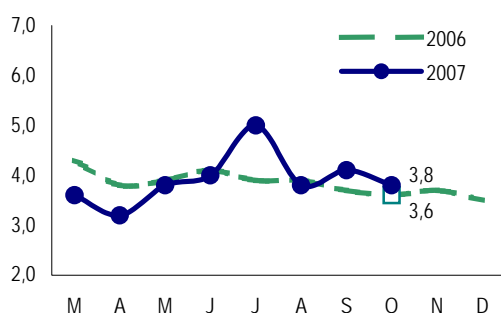

Fuente: DIA - Región Lambayeque

Elab.: Est. Econ. BCRP

**Gráfico N° 8
Precio en Granja: Carne de Vacuno (S/. x kg)**

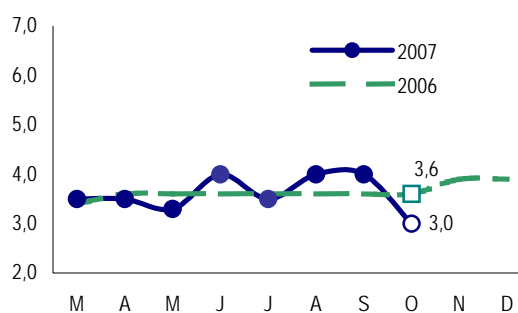

Fuente: DIA - Región Lambayeque

Elab.: Est. Econ. BCRP

1.1.2. Producción Pesquera

En octubre, la producción pesquera aumentó en 555,6 por ciento en relación con igual mes del año anterior, básicamente por el mayor desembarque de lisa, lorna, cachema y tollo.

En los diez primeros meses del año, el incremento fue de 132,0 por ciento respecto de similar período del año 2006. Cabe señalar que toda la extracción pesquera se destina a consumo en fresco.

**CUADRO N°8
PRODUCCIÓN PESQUERA
(T.M.B)**

ESPECIES	OCTUBRE			ENERO - OCTUBRE		
	2006	2007	Var.% 1/	2006	2007	Var.% 1/
Bonito	0	0	n.d.	685	1 082	58,0
Caballa	1	0	-100,0	848	1 399	65,0
Cabrilla	0	2	n.d.	15	34	126,7
Cachema	1	6	500,0	82	250	204,9
Cojinova	0	0	n.d.	0	1	n.d.
Jurel	0	0	n.d.	90	248	175,6
Lenguado	0	1	n.d.	2	2	0,0
Lisa	0	51	n.d.	147	1 010	587,1
Lorna	2	13	550,0	78	66	-15,4
Raya	7	8	14,3	108	82	-24,1
Sardina	0	0	n.d.	0	0	n.d.
Suco	6	10	66,7	193	239	23,8
Tollo	8	20	150,0	293	313	6,8
Bagre	4	4	0,0	44	33	-25,0
Otros	13	156	1.100,0	229	1 227	435,8
TOTAL			555,6			132,0

1/ Variación en términos reales a precios de 1994

Fuente : Ministerio de la Producción. Dirección Regional de Pesquería - Lambayeque

Elaboración: BCRP Sede Regional Piura. Departamento de Estudios Económicos.

1.1.3. Producción Manufacturera

La actividad industrial creció a una tasa del 24,0 por ciento, ante la mayor expansión tanto del subsector primario cuanto del no primario.

En el lapso enero-octubre se observó también un significativo crecimiento del 14,1 por ciento.

CUADRO Nº 9
VALOR BRUTO DE PRODUCCIÓN DEL SECTOR MANUFACTURA
(Variación real 1/)

	OCTUBRE		ENERO - OCTUBRE	
	2006	2007	2006	2007
Manufactura Primaria	61.7	11.9	37.4	26.6
Manufactura no Primaria	3.3	38.8	11.2	7.2
Total Sector	28.9	24.0	19.3	14.1

1/ Respecto al mismo mes o período del año anterior

FUENTE: Empresas Industriales

ELABORACIÓN: BCRP, Sede Regional Piura - Dpto. de Estudios Económicos

La producción de azúcar creció en 11,9 por ciento, favorecida por una adecuada disponibilidad de materia prima, así como por recientes acciones de repotenciación de

algunos ingenios. En particular, la empresa Agropucalá creció 72,7 por ciento, ante el inicio de producción de nuevas áreas propias de caña.

CUADRO Nº 10
PRODUCCIÓN DE MANUFACTURERA PRIMARIA
(Índice de volumen físico: 1998 = 100)

CIUU - Rama de Actividad	OCTUBRE			ENERO - OCTUBRE		
	2006	2007	Var. %	2006	2007	Var. %
Azúcar	145,4	162,7	11,9	84,8	107,4	26,6
Total	145,4	162,7	11,9	84,8	107,4	26,6

1/ Cifras preliminares

FUENTE: Dirección Regional de Agricultura de Piura

ELABORACIÓN: BCRP, Sede Regional Piura - Dpto. de Estudios Económicos

Del mismo modo, la manufactura no primaria sigue mostrando una sensible recuperación.

El mayor pilado de arroz se sustenta en una mayor dotación de materia prima proveniente tanto de la propia región lambayecana como de los vecinos departamentos de Piura y Amazonas.

Asimismo, la rama de café soluble se ha visto favorecida por la prolongación del clima frío, que impactó positivamente la demanda interna de este producto.

Por el contrario, la producción de fideos cayó fuertemente, afectada por problemas de abastecimiento de materia prima (trigo), cuyo precio internacional se mantiene elevado.

CUADRO N° 11
PRODUCCIÓN DE MANUFACTURERA NO PRIMARIA
(Índice de volumen físico: 1998 = 100)

CIUU - Rama de Actividad	OCTUBRE			ENERO - OCTUBRE		
	2006	2007	Var. %	2006	2007	Var. %
Alimentos y Bebidas						
Arroz envasado	74,2	101,4	36,6	96,6	101,9	5,4
Café soluble	27,6	44,5	61,3	24,6	32,7	32,8
Jugos de Fruta	164,2	694,4	323,0	196,0	376,8	92,3
Fideos	30,9	19,6	-36,6	53,5	51,4	-3,9
Insumos químicos						
Aceíte Esencial de Limón	17,2	21,9	27,2	89,2	97,6	9,4
Cáscara Desh. de Limón	16,2	23,4	44,6	97,9	109,0	11,3
Alcohol etílico	46,9	46,2	-1,6	47,6	43,2	-9,1
Total	62,9	87,3	38,8	81,2	87,0	7,2

1/ Cifras preliminares

FUENTE: Dirección Regional de Agricultura de Piura

ELABORACIÓN: BCRP, Sede Regional Piura - Dpto. de Estudios Económicos

Los precios de exportación del frijol castilla se mantuvieron relativamente altos en

comparación con los vigentes el año anterior.

Gráfico N° 9
Precio FOB de Conservas de Ají Piquillo (US)

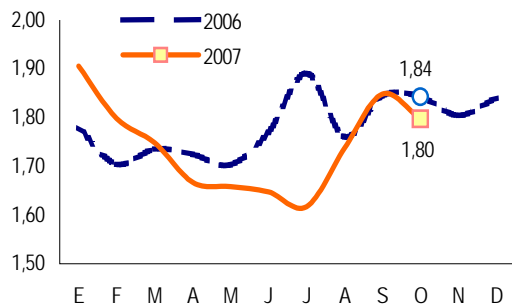

Fuente: ADUANAS Elaboración: BCRP - Sede Regional Piura

Gráfico N° 10
Precio FOB de Frijol Castilla (US\$ x kg.)

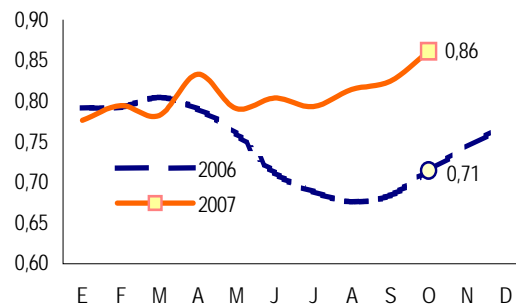

Fuente: ADUANAS Elaboración: BCRP - Sede Regional Piura

1.1.4. Construcción

El sector construcción, medido indirectamente por los despachos de cemento hacia el departamento, creció 9,6

por ciento respecto a octubre de 2006. No obstante, en lo que va del año, el crecimiento sectorial es del 21,0 por ciento.

CUADRO N° 12
INDICADORES DEL SECTOR CONSTRUCCIÓN

	OCTUBRE			ENERO - OCTUBRE		
	2006	2007	Var %	2006	2007	Var %
Despachos de Cemento	19 585	21 461	9,6	185 224	224 147	21,0
Variación del sector 1/			9,6			21,0

1/ Variación en términos reales

FUENTE: Empresa Cemento Pacasmayo

ELABORACIÓN: BCRP Sede Regional Piura. Departamento de Estudios Económicos

Gráfico N° 11
Despachos de Cemento
(Var. %)

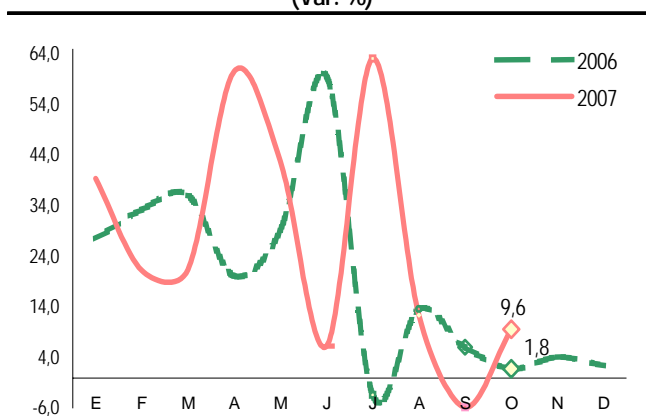

Fuente: Cementos Pacasmayo

Elaboración: BCRP Sede Regional Piura

1.1.5. Turismo

La actividad turística, medida por el número de visitantes a los principales atractivos turísticos del departamento, aumentó 1,6 por ciento en el mes bajo análisis con relación al mismo período del año anterior. Esto se explica, básicamente,

por la mayor afluencia de turistas al Museo de Sipán y a Túcume. En lo que va del año, el arribo de turistas creció 7,3 por ciento, mostrando un mayor dinamismo tanto de visitantes nacionales (4,7 por ciento) cuanto de extranjeros (23,3 por ciento).

CUADRO N° 13
ARRIBO DE TURISTAS
(Número de turistas)

Atractivo Turístico	OCTUBRE			ENERO - OCTUBRE		
	2006	2007	Var %	2006	2007	Var %
Museo Tumbas Reales del Señor de Sipán	19 039	19 312	1,4	119 070	123 363	3,6
Museo de Sican	4 500	3 752	-16,6	35 207	32 044	-9,0
Museo de Bruning	4 164	3 420	-17,9	18 196	27 063	48,7
Museo de Sipan	3 359	4 215	25,5	19 834	23 165	16,8
Monumento Arqueológico de Túcume	4 362	5 304	21,6	30 315	33 284	9,8
TOTAL	35 424	36 003	1,6	222 622	238 919	7,3
Nacionales	31 561	31 018	-1,7	190 907	199 825	4,7
Extranjeros	3 863	4 985	29,0	31 715	39 094	23,3

FUENTE : Instituto Nacional de Cultura Lambayeque

ELABORACIÓN: Sección Estudios Económicos BCR - Sucursal Piura.

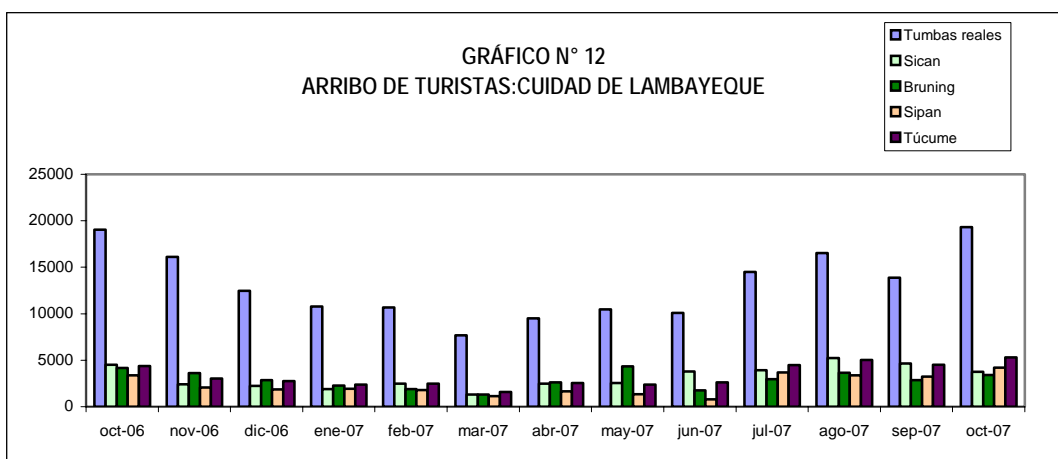

ELABORACIÓN: BCRP, Dpto. de Estudios Económicos. Sede Regional Piura

II. INFLACIÓN

En octubre, el Índice de Precios al Consumidor en la ciudad de Chiclayo aumentó 0,47 por ciento respecto al mes precedente, debido principalmente al incremento en los precios de los grupos de

“Alimentos y bebidas” (0,87 por ciento)

La inflación anualizada fue de 5,66 por ciento, mayor a la registrada en Lima Metropolitana que fue de 3,08 por ciento.

CUADRO N° 14
CIUDAD DE CHICLAYO
INFLACIÓN

OCTUBRE	Var %
Var. % mensual 1/	0,47
Var. % acumulada 2/	5,55
Var. % anualizada 3/	5,66

1/ Respecto al mes anterior
2/ respecto a diciembre del año anterior
3/ Respecto a igual mes del año anterior
FUENTE: INEI - Lambayeque
ELABORACIÓN: BCRP Sede Regional
Dpto de Estudios Económicos

INFLACIÓN ÚLTIMOS DOCE MESES
(Variación porcentual anualizada)

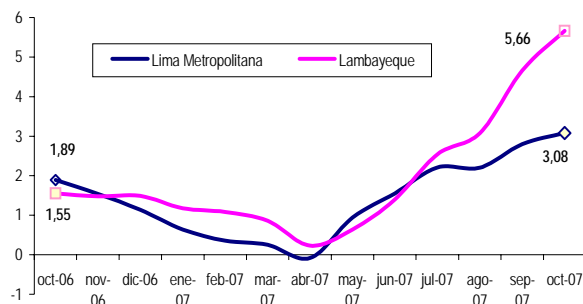

ELABORACIÓN: BCRP, Dpto. de Estudios Económicos, Sede Regional Piura

CUADRO N° 15
CIUDAD DE CHICLAYO: INFLACIÓN POR GRANDES GRUPOS DE CONSUMO

GRUPOS DE CONSUMO	PONDERACIÓN	VARIACIÓN %		
		Mensual	Acumulada	Anualizada
ÍNDICE GENERAL	100,00	0,47	5,55	5,66
1. Alimentos y Bebidas	50,21	0,87	10,48	10,41
2. Vestido y Calzado	7,34	0,22	2,10	2,51
3. Alquiler de Viv. Comb.y Elec.	13,66	0,08	3,58	3,37
4. Muebles y Enseres	4,76	0,27	0,79	1,08
5. Cuid. y Conserv. de Salud	2,49	0,04	1,43	1,10
6. Transportes y Comunicac.	9,35	0,01	-1,78	-0,54
7. Enseñanza y Cultura	5,55	0,00	0,76	0,79
8. Otros Bienes y Servicios	6,63	0,29	0,79	0,79

FUENTE : INEI

ELABORACIÓN: Sección Estudios Económicos BCRP-Sucursal Piura

III. SECTOR EXTERNO

3.1. Exportaciones

En octubre, las exportaciones del departamento de Lambayeque llegaron a US\$ 20,6 millones, siendo inferiores en 20,5 por

ciento a las de igual mes del año pasado; en razón a la menor oferta de productos tradicionales y no tradicionales.

CUADRO N° 16
EXPORTACIONES DEL DEPARTAMENTO DE LAMBAYEQUE POR GRUPO DE PRODUCTOS 1/
(Valor FOB en miles de US \$)

GRUPO / SECTOR	OCTUBRE			ENERO - OCTUBRE		
	2006	2007	Var %	2006	2007	Var %
I. Productos Tradicionales	18 736	14 376	-23,3	100 081	93 574	-6,5
Agropecuario	18 736	14 376	-23,3	100 081	93 574	-6,5
II. Productos No Tradicionales	7 203	6 244	-13,3	48 590	56 046	15,3
Agropecuario	6 857	5 824	-15,1	45 050	52 202	15,9
Químico	119	352	196,5	2 868	3 246	13,2
Otros	227	68	-70,1	672	599	-10,9
Total Exportaciones	25 939	20 618	-20,5	148 671	149 620	0,6

1/ Cifras preliminares

FUENTE : SUNAT. www.sunat.gob.pe

ELABORACIÓN: BCRP, Sede Regional Piura, Departamento de Estudios Económicos

En el lapso enero-octubre del año en curso, las exportaciones totales casi no variaron, comparadas con las de igual período del año 2006.

El aporte relativo de los productos tradicionales cayó de 67,3 por ciento a 62,5 por ciento; y la de los no tradicionales aumentó de 32,7 por ciento a 37,5 por ciento.

GRAFICO N° 14
ESTRUCTURA DE LAS EXPORTACIONES POR GRUPO DE PRODUCTO

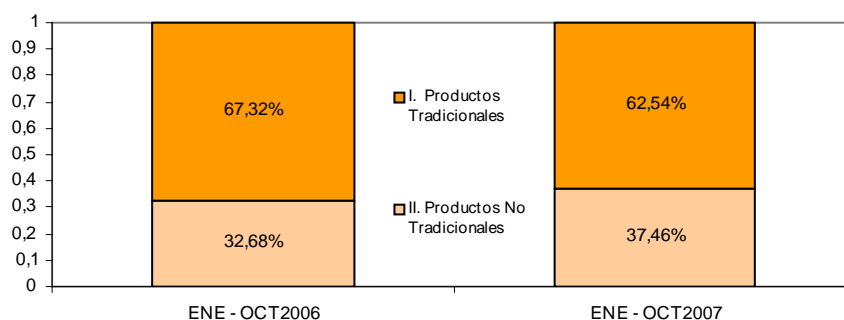

FUENTE : SUNAT. www.sunat.gob.pe

ELABORACIÓN: BCRP, Sede Regional Piura. Dpto. de Estudios Económicos

Dentro de este último grupo destacan los productos de origen agropecuario, tales como frijoles, pimiento piquillo, brotes de

bambú preparados, mangos y jugos de maracuyá.

GRAFICO N° 15
ESTRUCTURA DE LAS EXPORTACIONES POR SECTORES DE ORIGEN

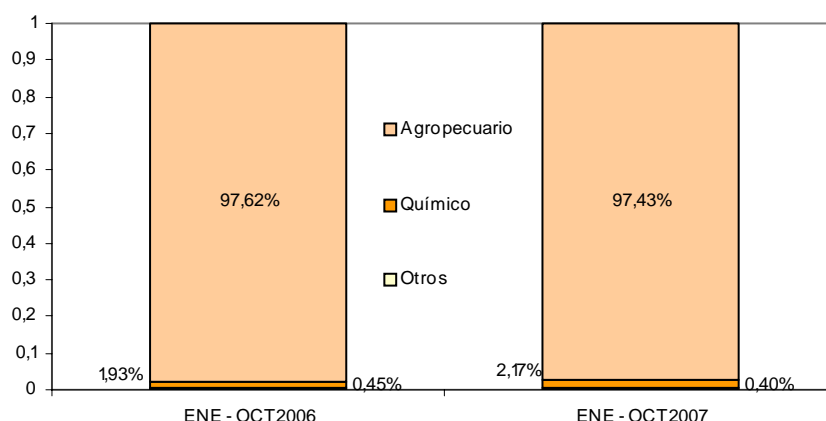

En los nueve primeros meses del año, los principales países de destino fueron los siguientes:

- **Estados Unidos**, con US\$ 47,0 millones de: café sin descafeinar y sin tostar, US\$ 27,0 millones; aceites esenciales de limón, US\$ 2,6 millones; frijoles, US\$ 4,3 millones; brotes de bambú preparados, US\$ 5,7 millones; entre otros.
- **Alemania**, con US\$ 31,9 millones de café sin descafeinar y sin tostar (31,1 millones).
- **Bélgica**, con US\$ 10,4 millones de café sin descafeinar y sin tostar, US\$ 9,6 millones; frijoles, US\$ 630 mil; brotes de bambú preparados, US\$ 132 mil.
- **Países Bajos**, con US\$ 8,7 millones de café, US\$ 4,4 millones; jugo de maracuyá, US\$ 2,5 millones; mangos, US\$ 577 mil; frijoles, US\$ 595 mil.
- **España**, con US\$ 7,9 millones de: pimiento piquillo preparado, US\$ 4,1 millones; brotes de bambú preparados, US\$ 1,3 millones; páprika, US\$ 643 mil; café sin descafeinar y sin tostar, US\$ 892 mil; palmitos preparados, US\$ 179 mil.
- **Islas Vírgenes**, con US\$ 6,8 millones de: café sin descafeinar y sin tostar, US\$ 3,2 millones; frijoles, US\$ 1,1 millones; aceites esenciales de limón, US\$ 409 mil; brotes de bambú preparados, US\$ 166 mil; entre otros.

Cuadro N°17
PRINCIPALES PAÍSES DE DESTINO Y PRINCIPAL PRODUCTO EXPORTADO 1/
Enero-Octubre 2007

País	% del total	Producto
Estados Unidos	31,4%	Café sin descafeinar sin tostar
Alemania	21,3%	Café sin descafeinar sin tostar
Bélgica	7,0%	Café sin descafeinar sin tostar
Países Bajos	5,8%	Café sin descafeinar sin tostar; jugo de maracuyá
España	5,3%	Brotes de bambú preparados; páprika
Islas Vírgenes	4,5%	Café sin descafeinar sin tostar
Otros países	24,7%	Otros productos
Total	100,0%	

1/ Cifras preliminares

FUENTE : SUNAT. www.sunat.gob.pe

ELABORACIÓN: BCRP, Sede Regional Piura, Departamento de Estudios Económicos

IV. FINANZAS PÚBLICAS

4.1. Gobierno Central

Los ingresos del Gobierno Central totalizaron, en octubre, S/.23,4 millones; 47,0 por ciento más, en términos reales, respecto a similar mes de 2006. La expansión se sustentó, principalmente, en la mayor recaudación por impuesto general a

las ventas (IGV) por operaciones externas y por impuesto selectivo al consumo (ISC).

La captación fiscal en los diez primeros meses del año bordeó los S/.168,9 millones, cifra superior en 24,4 por ciento a la del mismo período del año anterior.

Cuadro N° 18
LAMBAYEQUE: INGRESOS CORRIENTES DEL GOBIERNO CENTRAL
(En miles de Nuevos Soles)

	Octubre			Enero - Octubre		
	2006	2007	Var.% 1/	2006	2007	Var.% 1/
I. INGRESOS TRIBUTARIOS	15 424	23 381	47,0	149 096	168 661	24,3
1. Impuestos a los Ingresos	5 146	6 111	15,2	54 335	69 742	39,9
Personas Naturales	1 395	1 519	5,6	13 807	15 593	23,9
Personas Jurídicas	3 653	4 467	18,6	34 984	45 465	43,1
Regularización	98	125	24,0	5 544	8 684	58,4
2. Impuestos a la Importación	3	1	-52,8	27	15	-35,9
3. Impuesto General a las ventas (IGV)	8 780	11 269	24,5	78 766	77 678	9,3
Operaciones Internas	8 774	7 217	-20,2	78 713	73 583	3,7
Operaciones Externas	7	4 052	57 984,7	53	4 095	8410,9
4. Impuesto Selectivo al Consumo (ISC)2/	58	4 008	6 564,3	614	4 641	710,6
5. Otros Ingresos tributarios	1 436	1 991	34,5	15 353	16 585	17,4
6. Devoluciones						
II. INGRESOS NO TRIBUTARIOS	16	22	36,2	181	266	58,8
TOTAL	15 440	23 403	47,0	149 276	168 927	24,4

1/ Variación en términos reales

2/ Incluye ISC por operaciones externas

Fuente : Superintendencia Nacional de Administración Tributaria - SUNAT

Elaboración: BCRP, Sede Regional Piura. Departamento de Estudios Económicos

4.2 Gobierno Regional

En octubre, los gastos del Gobierno Regional alcanzaron los S/.36,3 millones, siendo menores en 35,7 por ciento a los ejecutados en octubre de 2006. Este menor gasto, se debe a la drástica caída de las

inversiones (77,3 por ciento).

El gasto acumulado, en lo que va del año, es 25,0 por ciento superior al de similar período del año anterior.

CUADRO N° 19
LAMBAYEQUE: GASTOS DEL GOBIERNO REGIONAL
(En miles de Nuevos Soles)

	Octubre			Enero - Octubre		
	2006	2007	Var.% 1/	2006	2007	Var.% 1/
GASTOS CORRIENTES	29 875	30 477	-1,0	298 943	347 508	14,7
Personal y Obligaciones Sociales	19 687	19 770	-2,6	195 741	205 847	3,7
Obligaciones Previsionales	7 308	6 958	-7,6	73 096	72 914	-1,6
Bienes y Servicios	2 311	3 458	45,1	24 945	59 911	137,3
Otros Gastos Corrientes	570	291	-50,5	5 160	8 836	69,4
GASTOS DE CAPITAL	24 960	5 853	-77,3	75 682	126 486	65,4
Inversiones	24 893	5 819	-77,3	73 553	125 191	68,5
Otros Gastos de Capital	67	34	-50,8	2 129	1 295	-40,0
TOTAL	54 835	36 330	-35,7	374 625	473 993	25,0

/1 Variación en términos reales

Fuente : Gobierno Regional Piura

Los gastos del Gobierno Regional fueron financiados mayormente con Recursos Ordinarios (92,2 por ciento del total). Esta

misma fuente de ingresos mostró un incremento del 9,2 por ciento en relación a octubre del año anterior.

CUADRO N° 20
LAMBAYEQUE: GASTOS DEL GOBIERNO REGIONAL, POR FUENTE DE FINANCIAMIENTO
(En miles de Nuevos Soles)

	Octubre			Enero - Octubre		
	2006	2007	Var.% 1/	2006	2007	Var.% 1/
Recursos ordinarios	29 734	33 485	9,2	289 514	329 981	12,4
Canon y sobrecanon	0	0	0,0	2	6	nd
Recursos directamente recaudados	1 366	2 576	83,0	17 730	36 784	104,8
Recursos por Operaciones de Crédito Interno y Exter	20 633	0	-100,0	41 451	81 999	96,5
Donaciones y transferencias	3 102	269	-91,6	25 928	25 223	-4,0
TOTAL	54 835	36 330	-35,7	374 625	473 993	25,0

Fuente : Gobierno Regional Piura

Elaboración: BCRP, Sede Regional Piura - Departamento de Estudios Económicos

El Presupuesto Institucional Modificado (PIM) bordeó los S/.709,5 millones, mostrando una ejecución del 66,8 por ciento a octubre. En materia de gastos

corrientes, el avance es del de 81,0 por ciento y en gastos de capital, del 45,1 por ciento.

V. MONEDA Y CRÉDITO

5.1. Depósitos del Sistema Financiero

En octubre, el saldo de depósitos del sistema financiero ascendió a S/.726,6 millones, mostrando un crecimiento del 18,4 por ciento respecto a análogo mes del año pasado. Este comportamiento radicó tanto en mayores captaciones de las empresas bancarias (20,5 por ciento de incremento) cuanto de las entidades

microfinancieras (11,8 por ciento).

El porcentaje de dolarización de los depósitos es del 45,3 por ciento y tiende a disminuir, dado que las captaciones en moneda nacional crecen a tasas significativas, mientras que las de moneda extranjera se contraen.

CUADRO N° 21
LAMBAYEQUE: DEPÓSITOS DEL SISTEMA FINANCIERO
(Saldos en miles de nuevos soles)

	OCTUBRE		
	2006	2007	Var.% 1/
Empresas Bancarias	454 223	564 073	20,5
Instituciones de Microfinanzas	141 005	162 484	11,8
Cajas Municipales	115 782	132 404	10,9
Cajas Rurales	25 223	30 080	15,7
Total	595 228	726 558	18,4
En M/N	273 761	397 372	40,8
En M/E	321 467	329 186	-0,7

1/ Variación en valores reales

FUENTE : Superintendencia de Banca y Seguros (SBS)

ELABORACIÓN: BCRP, Sede Regional Piura. Departamento de Estudios Económicos

Los depósitos a plazo predominan dentro de la estructura de los depósitos, siendo su gravitación del 43,7 por ciento. No

obstante, son los depósitos a la vista los que se muestran más dinámicos, al registrar una tasa de crecimiento del 40,7 por ciento.

CUADRO N° 22
LAMBAYEQUE: EVOLUCIÓN SEGÚN TIPO DE DEPÓSITOS
(Saldos en miles de nuevos soles)

	OCTUBRE		
	2006	2007	Var.% 1/
Vista	99.391	144.229	40,7
Ahorros	215.267	264.562	19,2
A plazo	280.570	317.766	9,8
Total	595.228	726.558	18,4

1/ Variación en valores reales

FUENTE : Superintendencia de Banca y Seguros (SBS)

ELABORACIÓN: BCRP, Sede Regional Piura. Departamento de Estudios Económicos

El mayor saldo de depósitos lo registra el Banco de Crédito (31,9 por ciento del total), seguido del Banco Continental (17,0 por ciento) y del Scotiabank (12,1 por ciento).

La importancia conjunta de estos tres bancos es del 61,0 por ciento, dentro de un sistema financiero conformado por 15 instituciones.

CUADRO N° 23
LAMBAYEQUE: PARTICIPACIÓN DE LOS DEPÓSITOS
(en %)

	OCTUBRE		
	Miles de S/.	Mes	Acumulado
Crédito	231 988	31,9	31,9
Continental	123 280	17,0	48,9
Scotiabank	87 854	12,1	61,0
Caja Municipal Piura	77 547	10,7	71,7
Interbank	50 509	7,0	78,6
Caja Municipal Trujillo	37 276	5,1	83,7
Interamericano de Finanzas	37 157	5,1	88,9
CRAC Sipán S A	26 712	3,7	92,5
Financiero	18 288	2,5	95,1
Caja Municipal Sullana	15 835	2,2	97,2
Trabajo	8 109	1,1	98,3
Mi Banco	4 846	0,7	99,0
Caja Rural Nor Perú	3 368	0,5	99,5
Falabella	2 042	0,3	99,8
CMCP Lima	1 746	0,2	100,0
TOTAL	726 558	100,0	

FUENTE : Superintendencia de Banca y Seguros (SBS)

ELABORACIÓN: BCRP, Sede Regional Piura. Departamento de Estudios Económicos

5.2 Créditos del Sistema Financiero

El saldo de créditos alcanzó, en octubre, los S/.1 429,7 millones, lo que implicó una tasa de crecimiento del 22,9 por ciento respecto de octubre de 2006. Este desempeño responde a mayores colocaciones de las empresas bancarias (29,7 por ciento de

incremento) y de las instituciones de microfinanzas (16,0 por ciento).

El porcentaje de dolarización de los créditos es del 35,3 por ciento y tiende a disminuir.

CUADRO N° 24
LAMBAYEQUE: CRÉDITO DEL SISTEMA FINANCIERO
(Saldos en miles de nuevos soles)

	OCTUBRE		
	2006	2007	Var.% 1/
Empresas Bancarias	821 058	1097 746	29,7
Instituciones de Microfinanzas	277 524	331 961	16,0
Cajas Municipales	222 396	252 092	10,0
Cajas Rurales	21 999	26 550	17,1
Edpymes	33 129	53 319	56,1
Empresas Financieras-CMR	30 045	0	-100,0
Total	1 128 627	1 429 708	22,9
En M/N	647 626	924 392	38,5
En M/E	481 001	505 316	1,9

1/ Variación en valores reales

FUENTE : Superintendencia de Banca y Seguros (SBS)

ELABORACIÓN: BCRP, Sede Regional Piura. Departamento de Estudios Económicos

El Banco Continental registra el mayor saldo de créditos (21,7 por ciento del total), seguido del Banco de Crédito (21,2 por

ciento) y del Scotiabank (12,6 por ciento). Estas tres entidades representan, en conjunto, el 55,5 por ciento del total.

CUADRO N° 25
LAMBAYEQUE: PARTICIPACIÓN EN LOS CRÉDITOS
(en %)

	OCTUBRE		
	Miles de S/.	Mes	Acumulado
Continental	310 538	21,7	21,7
Crédito	303 128	21,2	42,9
Scotiabank	180 245	12,6	55,5
CMAC Piura	105 055	7,3	62,9
CMAC Trujillo	100 186	7,0	69,9
Financiero	97 756	6,8	76,7
Interbank	84 781	5,9	82,7
CMAC Sullana	41 099	2,9	85,5
Falabella	35 677	2,5	88,0
Mi Banco	34 147	2,4	90,4
Trabajo	28 176	2,0	92,4
EDPYME Alternativa	26 012	1,8	94,2
Interamericano de Finanzas	23 300	1,6	95,8
CRAC Sipán S A	17 654	1,2	97,1
EDPYME Raíz	12 776	0,9	98,0
CR Nor Perú	8 896	0,6	98,6
EDPYME Efectiva	6 790	0,5	99,1
CMCP Lima	5 753	0,4	99,5
EDPYME Edyficar	4 196	0,3	99,8
EDPYME Solidaridad	3 544	0,2	100,0
TOTAL	1 429 708	100,0	

FUENTE : Superintendencia de Banca y Seguros (SBS)

ELABORACIÓN: BCRP, Sede Regional Piura. Departamento de Estudios Económicos

En los últimos doce meses, el saldo de créditos se mantiene por encima del saldo

de depósitos, duplicándolo al finalizar el período analizado.

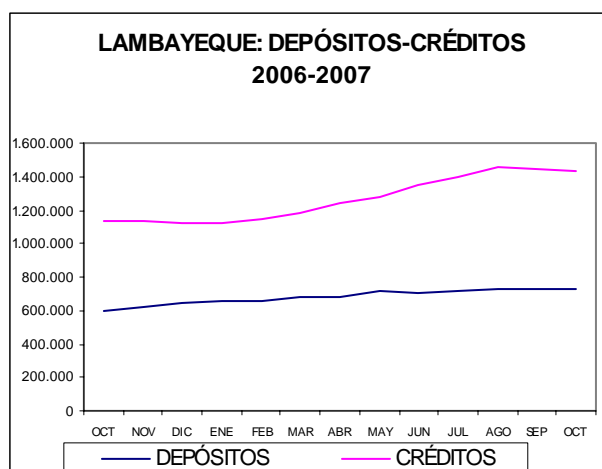

5.3 Crédito a la pequeña y microempresa

El crédito otorgado a la pequeña y microempresa acumuló, en octubre, un saldo de S/.366,1 millones, denotando un

incremento real del 34,6 por ciento en relación al mismo mes del año anterior.

CUADRO N° 27
CRÉDITO OTORGADO A LA PEQUEÑA Y MICROEMPRESA
(Saldos en miles de nuevos soles)

	OCTUBRE		
	2006	2007	Var.% 1/
Mi Banco	23.762	34.147	59,2
CMAC Sullana	17.797	41.099	155,8
CMCP Lima	6.100	5.753	4,5
CMAC Piura	97.923	105.055	18,9
CMAC Trujillo	100.576	100.186	10,4
CAJA Nor Perú	6.344	8.896	55,4
CRAC Sipán S A	15.655	17.654	24,9
EDPYME Edyficar	0	4.196	nd
EDPYME Raíz	10.170	12.776	39,2
EDPYME Solidaridad	4.168	3.544	-5,8
EDPYME Efectiva	4.017	6.790	87,3
EDPYME Alternativa	14.774	26.012	95,1
TOTAL	301.286	366.108	34,6

1/ Variación en valores reales

FUENTE : Superintendencia de Banca y Seguros (SBS)

ELABORACIÓN: BCRP, Sede Regional Piura. Departamento de Estudios Económicos

INFORMACIÓN ESTADÍSTICA MENSUAL

CUADRO 1

LAMBAYEQUE: PRODUCCIÓN AGROPECUARIA
(TM)

	2006				2007										
	OCT	NOV	DIC	ENE-DIC	ENE	FEB	MAR	ABR	MAY	JUN	JUL	AGO	SET	OCT	
AGRICOLA															AGRICOLA
Algodón	0	0	0	14 789	0	0	191	8 838	13 473	2 887	262	52	3 849	5	Algodón
Arroz	0	0	1 323	277 257	21 522	3 616	0	83	76 958	202 857	50 831	216	500	0	Arroz
Café	9	17	0	449	0	5	5	10	140	75	66	58	54	15	Café
Camote	2 693	4 705	3 246	19 113	509	1 044	323	1 128	437	360	618	365	915	4 793	Camote
Frijol caupi	187	314	123	1 304	263	84	61	102	246	441	117	649	632	291	Frijol caupi
Frijol grano seco	328	68	242	4 938	11	38	56	61	110	105	28	40	254	657	Frijol grano seco
Frijol palo verde	971	294	245	4 946	142	5	14	4	48	183	293	360	359	457	Frijol palo verde
Limón	3 737	3 953	4 442	28 173	4 903	5 084	7 309	5 800	5 664	5 128	4 255	4 170	3 108	2 757	Limón
Maíz amiláceo	371	250	181	3 244	47	116	338	537	805	796	432	474	425	188	Maíz amiláceo
Maíz amarillo duro	11 222	2 963	2 630	73 239	2 403	2 671	4 415	3 509	4 264	5 191	7 799	7 360	14 020	27 665	Maíz amarillo duro
Maíz choclo	1 006	821	813	11 798	1 556	2 406	1 851	1 873	2 150	2 471	2 901	3 012	2 395	767	Maíz choclo
Papa	700	770	1 050	5 282	0	1 160	1 050	210	450	325	400	320	1 695	810	Papa
Trigo	212	40	0	1 352	0	0	0	0	130	520	500	836	92	0	Trigo
Yuca	1 002	1 469	1 101	6 581	285	538	685	192	120	245	330	655	576	1 440	Yuca
Mango	0	0	344	344	3 097	5 357	3 708	0	0	0	0	0	0	0	Mango
Maracuyá	668	654	818	4 714	663	670	536	489	706	420	585	813	766	723	Maracuyá
Caña de azúcar*	209 604	217 501	198 858	1238 005	139 518	125 316	92 703	79 901	143 227	152 964	212 162	231 469	223 144	245 697	Caña de azúcar*
PECUARIO															PECUARIO
Carne de ave	1 681	1 687	1 755	11 707	1 725	1 730	1 734	1 740	1 751	1 745	1 751	1 748	1 750	1 755	Carne de ave
Carne de caprino	39	43	43	309	47	45	42	47	56	50	48	51	41	44	Carne de caprino
Carne de ovino	34	33	36	245	35	33	33	39	45	42	36	42	176	40	Carne de ovino
Carne de porcino	151	154	177	1 092	158	154	139	161	178	188	166	182	806	169	Carne de porcino
Carne de vacuno	656	641	635	4 686	628	628	617	685	722	791	819	506	46	298	Carne de vacuno
Huevos	261	263	277	1 832	268	270	270	271	274	274	276	274	275	277	Huevos
Leche	2 453	2 488	2 490	17 007	2 477	2 415	2 409	2 483	2 556	2 585	2 579	2 644	2 685	2 689	Leche

FUENTE : Ministerio de Agricultura - Región Lambayeque

ELABORACIÓN : Departamento de Estudios Económicos BCRP - Sede Regional de Piura

CUADRO 2

**LAMBAYEQUE: COSECHAS
(Has)**

CULTIVOS	2006				2007									
	OCT	NOV	DIC	ENE-DIC	ENE	FEB	MAR	ABR	MAY	JUN	JUL	AGO	SET	OCT
Algodón	0	0	0	0	0	0	0	0	0	0	0	0	0	0
Arroz	0	0	177	35 855	2 660	514	0	10	8 772	23 276	5982	28	55	0
Frijol Caupi	315	65	242	3 874	195	72	54	100	231	358	115	538	286	268
Maíz Amarillo Duro	2 207	514	540	15 005	492	496	801	607	777	1 027	1671	1244	2417	5251
Maíz Amiláceo	210	121	93	1 720	25	62	218	302	421	436	211	225	200	86
Maíz Choclo	93	60	70	1 246	185	321	214	201	230	278	315	343	263	66
Papa	100	110	150	755	0	165	140	30	60	50	50	40	220	110
Trigo	280	50	0	1 624	0	0	0	0	100	520	520	552	100	0
Caña de Azúcar	1 622	1 563	1 762	9 219	1 771	1 180	694	612	1 141	1 344	2526	2138	2098	2303
TOTAL	4 827	2 483	3 034	69 298	5 328	2 810	2 121	1 862	11 732	27 289	11 390	5 108	5 639	8 084

FUENTE : Ministerio de Agricultura - Región Lambayeque.

ELABORACIÓN: Departamento de Estudios Económicos BCRP - Sede Regional Piura

CUADRO 3

**LAMBAYEQUE: AREA SEMBRADA
(Has)**

CULTIVOS	2006				2007									
	OCT	NOV	DIC	ENE-DIC	ENE	FEB	MAR	ABR	MAY	JUN	JUL	AGO	SET	OCT
Algodón	70	5 659	2 418	8 147	1 243	288	40	0	0	0	0	0	0	30
Arroz	12	0	245	3 608	12 036	20 810	1 458	0	5	0	360	1426	1411	0
Frijol Caupí	178	49	93	1 044	109	251	348	460	569	230	436	76	13	97
Frijol G/S	118	120	165	1 164	70	29	0	46	225	660	414	130	110	100
Maíz Amarillo Du	428	575	968	4 505	1 008	1 652	779	2 320	5 439	2 624	731	371	315	317
Maíz Amiláceo	181	442	228	1 228	220	373	139	258	250	191	75	79	107	289
Papa	235	30	60	715	50	0	40	70	190	140	15	115	150	80
Trigo	100	0	0	100	520	615	507	50	0	0	0	0	0	0
Yuca	40	88	69	273	134	109	96	63	170	9	6	31	40	63
Limón	0	0	0	0	0	0	0	0	0	0	0	0	0	0
Mango	0	0	0	0	0	0	0	0	0	0	0	0	0	0
TOTAL	1 362	6 963	4 246	20 784	15 390	24 127	3 407	3 267	6 848	3854	2037	2228	2146	976

FUENTE: Dirección Regional de Agricultura de Piura

ELABORACIÓN: BCRP, Sede Regional Piura - Dpto. de Estudios Económicos

CUADRO 4

**LAMBAYEQUE: PRODUCCIÓN PESQUERA
(T.M.)**

	2006				2007										
	OCT	NOV	DIC	ENE-DIC	ENE	FEB	MAR	ABR	MAY	JUN	JUL	AGO	SET	OCT	
BONITO	0	55	3	718	181	880	6	0	3	0	12	0	0	0	BONITO
CABALLA	1	207	207	1 253	400	564	138	42	2	0	253	0	0	0	CABALLA
CABRILLA	0	0	2	2	1	14	2	8	4	1	0	0	1	2	CABRILLA
CACHEMA	1	31	5	60	147	65	18	4	3	2	2	1	2	6	CACHEMA
COJINOVA	0	0	0	0	0	0	0	0	0	0	1	0	0	0	COJINOVA
JUREL	0	20	33	143	75	1	53	83	28	0	6	3	0	0	JUREL
LENGUADO	0	0	0	1	0	0	0	0	0	0	0	0	0	1	LENGUADO
LISA	0	9	26	111	43	6	85	47	29	106	253	258	133	51	LISA
LORNA	2	1	2	9	4	21	5	1	0	0	0	0	22	13	LORNA
RAYA	7	4	8	79	8	6	11	12	7	11	6	12	3	8	RAYA
SARDINA	0	0	0	0	0	0	0	0	0	0	0	0	0	0	SARDINA
SUCO	6	16	12	47	81	101	37	3	2	1	1	1	2	10	SUCO
TOLLO	8	14	22	112	57	91	50	7	3	12	48	21	5	20	TOLLO
BAGRE	4	1	6	32	1	3	5	3	3	1	1	11	2	4	BAGRE
OTROS	13	22	18	120	41	201	17	8	8	184	184	225	203	156	OTROS
TOTAL	42	381	344	2 688	1 038	1 953	426	219	93	317	766	533	372	271	TOTAL

FUENTE : Dirección del Ministerio de Pesquería Lambayeque

ELABORACION: BCRP. Sede Regional Piura. Departamento de Estudios Económicos

CUADRO 5

LAMBAYEQUE: PRODUCCIÓN MANUFACTURERA
(Índice de volumen físico : 1998 = 100)

DESCRIPCIÓN	2006				2007										DESCRIPCIÓN
	OCT	NOV	DIC	ENE-DIC	ENE	FEB	MAR	ABR	MAY	JUN	JUL	AGO	SET	OCT	
Manufactura Primaria	145,4	147,9	133,3	116,7	88,7	75,2	48,2	45,8	80,8	133,9	137,0	146,2	155,1	162,7	Manufactura Primaria
Azúcar	145,4	147,9	133,3	116,7	88,7	75,2	48,2	45,8	80,8	133,9	137,0	146,2	155,1	162,7	Azúcar
Manufactura No Primaria	62,9	81,4	80,9	79,4	86,8	70,6	89,3	88,0	87,9	89,9	89,8	89,7	91,0	87,3	Manufactura No Primaria
Arroz envasado	74,2	99,0	98,8	95,0	101,0	79,2	104,5	100,5	102,1	103,4	102,7	110,4	113,3	101,4	Arroz envasado
Café soluble	27,6	19,6	20,8	25,0	27,4	23,5	27,5	43,2	39,1	46,5	38,2	16,2	21,2	44,5	Café soluble
Maracuyá en jugo	164,2	198,9	260,4	216,0	221,3	241,4	416,0	289,7	365,4	228,8	497,8	509,1	304,2	694,4	Maracuyá en jugo
Fideos	30,9	52,4	32,4	48,6	63,6	60,5	66,4	69,7	47,1	43,0	74,0	45,4	24,9	19,6	Fideos
Aceite esencial de limón	17,2	33,2	60,9	52,7	172,7	225,8	125,4	72,9	88,8	116,3	76,2	38,9	36,7	21,9	Aceite esencial de limón
Cáscara de limón deshidrat.	16,2	34,7	71,1	56,4	200,8	272,0	147,7	97,4	100,7	108,6	69,6	35,8	34,0	23,4	Cáscara de limón deshidrat.
Alcohol etílico	46,9	58,5	48,0	51,1	45,9	50,5	42,0	29,3	44,0	42,5	44,6	47,5	40,0	46,2	Alcohol etílico
TOTAL	91,4	104,4	99,0	92,3	87,5	72,2	75,1	73,4	85,5	105,1	106,1	109,3	113,1	113,3	TOTAL

FUENTE: ENCUESTA A EMPRESAS INDUSTRIALES

ELABORACIÓN: Departamento de Estudios Económicos – BCRP Sede Regional Piura

CUADRO 6

**LAMBAYEQUE: PRODUCCIÓN MANUFACTURERA
(Variación Porcentual)**

DESCRIPCIÓN	2006				2007										DESCRIPCIÓN
	OCT	NOV	DIC	ENE-DIC	ENE	FEB	MAR	ABR	MAY	JUN	JUL	AGO	SET	OCT	
Manufactura Primaria	61,7	25,8	12,4	32,3	-10,9	8,5	-4,4	33,2	38,1	86,6	40,6	14,8	60,8	11,9	Manufactura Primaria
Azúcar	61,7	25,8	12,4	32,3	-10,9	8,5	-4,4	33,2	38,1	86,6	40,6	14,8	60,8	11,9	Azúcar
Manufactura No Primaria	3,3	7,5	2,9	10,2	-4,3	0,5	-0,2	9,3	1,0	-0,3	4,3	19,6	14,5	38,8	Manufactura No Primaria
Arroz envasado	13,0	7,3	4,0	12,7	-8,7	-6,5	-0,8	5,7	-0,7	-0,3	3,3	22,0	13,8	36,6	Arroz envasado
Café soluble	-28,1	-18,4	21,0	1,8	70,5	52,7	-19,3	121,2	44,8	31,6	7,4	-5,0	12,8	61,3	Café soluble
Maracuyá en jugo	171,1	1144,8	90,9	49,4	13,2	49,7	416,9	104,1	11,4	7,7	60,2	135,5	104,3	323,0	Maracuyá en jugo
Fideos	-60,3	22,9	-43,8	-16,1	3,0	53,6	15,0	-1,1	-6,8	-41,0	11,9	-29,5	17,6	-36,6	Fideos
Aceite esencial de limón	-61,1	12,0	7,6	-15,4	88,5	78,7	-2,9	-45,5	-34,9	-24,6	8,3	36,4	765,0	27,2	Aceite esencial de limón
Cáscara de limón deshidrat.	-65,1	1,5	9,6	-13,4	83,8	92,3	-1,3	-31,4	-31,6	-33,6	-5,6	37,8	244,7	44,6	Cáscara de limón deshidrat.
Alcohol etílico	-5,5	44,6	-32,7	-20,0	-4,4	29,6	13,0	-44,8	-7,2	-2,5	-24,9	-2,7	-23,7	-1,6	Alcohol etílico
TOTAL	28,9	15,7	7,1	17,6	-6,7	3,2	-1,2	13,7	10,7	25,4	25,4	17,3	32,6	24,0	TOTAL

FUENTE: ENCUESTA A EMPRESAS INDUSTRIALES

ELABORACIÓN: Departamento de Estudios Económicos – BCRP Sede Regional Piura

CUADRO 7

**ÍNDICE DE PRECIOS AL CONSUMIDOR EN LA CIUDAD DE LAMBAYEQUE
(BASE Diciembre 2001 = 100)**

GRUPOS DE CONSUMO	POND.	2006			2007										GRUPOS DE CONSUMO
		OCT	NOV	DIC	ENE	FEB	MAR	ABR	MAY	JUN	JUL	AGO	SET	OCT	
Índice General	100,00	109,1	108,7	109,2	109,2	109,2	109,7	110,1	110,3	110,9	112,4	113,1	114,7	115,3	Índice General
Alimentos y bebidas	50,21	107,6	106,8	107,5	107,8	107,3	108,8	109,7	109,4	110,4	113,3	114,4	115,6	118,8	Alimentos y bebidas
Vestido y calzado	7,34	103,1	103,3	103,7	103,7	104,0	104,5	104,7	105,0	104,9	10,4	104,9	105,6	105,8	Vestido y calzado
Alq. de vivienda, comb. y elect.	13,66	125,7	125,5	125,5	125,2	126,2	125,3	125,3	127,2	127,6	128,4	129,1	129,9	130,0	Alq. de vivienda, comb. y elect.
Muebles, enseres y mantenim.	4,76	106,0	106,3	106,3	106,4	106,5	106,5	106,6	106,7	106,9	106,7	106,8	106,9	107,2	Muebles, enseres y mantenim.
Cuid.y conservación de salud	2,49	108,4	107,6	108,1	108,6	108,9	109,6	110,5	110,6	109,9	110,0	110,0	109,6	109,6	Cuidado salud y serv. médicos
Transportes y comunicaciones	9,35	108,6	108,4	110,0	108,5	108,6	107,2	106,9	107,2	107,8	108,9	108,7	108,0	108,1	Transportes y comunicaciones
Esparc., divers., serv. cult. y enseñ	5,55	96,2	96,2	96,2	96,2	96,4	96,8	96,9	96,3	96,9	96,9	96,9	96,9	96,9	Esparc., divers., serv. cult. y enseñ.
Otros bienes y servicios	6,63	100,5	100,5	100,5	100,6	100,7	101,0	101,0	101,1	101,2	100,8	100,8	101,0	101,3	Otros bienes y servicios

FUENTE : INEI

ELABORACIÓN: Departamento de Estudios Económicos – BCRP Sede Regional Piura

CUADRO 8

EMPLEO FORMAL URBANO EN EMPRESAS DE 10 Y MÁS TRABAJADORES
EN LA CIUDAD DE LAMBAYEQUE POR SECTORES ECONÓMICOS
(Variación porcentual con respecto al mismo mes año anterior)

AÑO	MES	Comercio	Electric. Gas y Agua	Extractivo	Industria	Servicios	Transp y Comunic.	Total
2006	SEP	12	-25	3	11	9	3	9
	OCT	4	-10	3	11	11	2	9
	NOV	3	-6	2	11	10	4	8
	DIC	7	-15	5	13	10	4	10
2007	ENE	13	-11	5	13	3	4	9
	FEB	12	-28	2	7	-2	5	5
	MAR	15	-20	-1	8	7	4	8
	ABR	15	-26	0	6	5	8	6
	MAY	17	-36	-2	8	6	8	7
	JUN	15		-2	-3	1	18	2
	JUL	17		1	-6	4	6	2
	Ago Set	16		2	-9	6	29	1

p) preliminar

FUENTE: MTPE-DNPEFP- Encuesta Nacional de Variación Mensual del Empleo en empresas de 10 y más trabajadores de la actividad privada.

ELABORACION: BCRP. Sede Regional Piura. Departamento de Estudios Económicos

Nota: La información corresponde al primer día de cada mes.

CUADRO 9

LAMBAYEQUE: EXPORTACIONES FOB POR GRUPOS DE PRODUCTO 1/
(US\$)

TIPO	2006				2007									
	OCT	NOV	DIC	ENE-DIC	ENE	FEB	MAR	ABR	MAY	JUN	JUL	AGO	SET	OCT
I. PRODUCTOS TRADICIONALES	18 736	18 485	15 270	133 837	7 966	3 833	2 184	1 199	5 516	5 857	14 377	20 436	17 829	14 376
Agrícolas	18 736	18 485	15 270	133 837	7 966	3 833	2 184	1 199	5 516	5 857	14 377	20 436	17 829	14 376
II. PRODUCTOS NO TRADICIONALES	7 203	7 334	6 909	62 832	5 458	4 723	5 311	4 543	4 793	4 373	4 570	8 181	7 850	6 243
Agropecuarios	6 857	7 240	6 525	58 816	5 367	4 624	4 352	3 887	4 249	3 898	4 471	7 799	7 730	5 824
Químicos	119	0	319	3 188	73	66	936	558	512	374	0	374	0	352
Otros Productos No Tradicionales	227	93	64	829	19	33	22	98	32	100	99	8	120	67
TOTAL EXPORTACIONES	25 939	25 819	22 179	196 669	13 425	8 556	7 495	5 743	10 309	10 229	18 947	28 617	25 679	20 618

1/ Cifras preliminares

FUENTE : SUNAT. www.sunat.gob.pe

ELABORACIÓN: BCRP, Sede Regional Piura, Departamento de Estudios Económicos

CUADRO 10

LAMBAYEQUE: EXPORTACIONES DE PRODUCTOS TRADICIONALES 1/
(Miles de US\$)

TIPO	2006			ENE-DIC	2007										TIPO
	OCT	NOV	DIC		ENE	FEB	MAR	ABR	MAY	JUN	JUL	AGO	SET	OCT	
AGRICOLAS	18 736	18 485	15 270	133 837	7 966	3 833	2 184	1 199	5 516	5 857	14 377	20 436	17 829	14 376	AGRICOLAS
Azúcar															Azúcar
Volúmen (TM)	123	31	0	239	34	151	276	186	124	186	191	136	0		Volúmen (TM)
Valor(Miles US\$)	11	3	0	38	3	12	22	15	10	15	15	11	0		Valor(Miles US\$)
Café															Café
Volúmen (TM)	8 342	8 386	6 556	60 361	3 330	1 540	890	515	2 389	2 328	5 838	8 175	7 026	5 712	Volúmen (TM)
Valor(Miles US\$)	18 726	18 483	15 270	133 798	7 963	3 821	2 162	1 184	5 506	5 842	14 362	20 425	17 829	14 376	Valor(Miles US\$)
TOTAL	18 736	18 485	15 270	133 837	7 966	3 833	2 184	1 199	5 516	5 857	14 377	20 436	17 829	14 376	TOTAL

1/ Cifras preliminares

FUENTE: SUNAT www.sunat.gob.pe

ELABORACIÓN: BCRP, Sede Regional Piura. Departamento de Estudios Económicos

CUADRO 11

LAMBAYEQUE: EXPORTACIONES DE PRODUCTOS NO TRADICIONALES 1/
(Miles de US\$)

TIPO	2006				ENE-DIC	2007									
	OCT	NOV	DIC	ENE-DIC		ENE	FEB	MAR	ABR	MAY	JUN	JUL	AGO	SET	OCT
AGROPECUARIOS	6 857	7 240	6 525	58 194	5 367	4 624	4 352	3 887	4 249	3 898	4 471	7 799	7 730	5 824	
Cereales y sus preparaciones	12	91	41	620	12	4	3	22	24	5	25	22	56	17	
Frutas	390	303	695	9 652	1 036	1 499	1 239	985	893	1 054	997	849	565	537	
Bananas	27	27	27	318	1	9	37	46	56	10	1	1	0	0	
Corteza de Limón	13	0	0	1.907	143	373	243	213	85	148	100	72	29	43	
Jugos de frutas	121	92	262	2.004	251	447	537	458	429	357	643	445	389	202	
Mangos	5	75	107	2.220	146	99	2	4	4	4	0	0	1	1	
Palmitos	63	0	35	129	35	0	0	0	71	0	0	73	0	37	
Paltas	1	1	0	18	0	26	2	1	2	2	2	3	7	9	
Resto	160	107	263	3.055	460	544	418	264	244	534	252	255	139	244	
Legumbres	6 003	5 726	4 724	42 795	3 540	2 723	2 575	2 027	2 296	1 815	2 367	5 208	5 891	4 967	
Alcachofas	92	145	122	594	0	0	0	0	0	0	0	0	0	0	
Cebolla	286	167	0	721	0	0	0	0	0	0	4	377	841	159	
Esparragos	26	16	131	1.366	185	0	0	33	14	56	34	62	89	27	
Frijoles	2.784	2.881	2.148	22.625	1.515	1.117	1.112	663	907	928	1.306	2.427	1.751	1.556	
Pallares	280	212	276	1.252	153	97	16	24	58	21	19	0	76	60	
Resto de legumbres	2.534	2.305	2.047	16.236	1.688	1.508	1.447	1.307	1.318	809	1.004	2.343	3.134	3.165	
Vegetales diversos	271	469	445	2.312	331	246	303	384	496	409	429	516	383	105	
Resto de Productos agropecuario	0	0	0	2	0	0	0	0	0	0	0	0	1	0	
Té, café, cacao y escencias	182	650	620	3.436	447	153	231	468	540	615	653	1.203	833	198	
Pesqueros	7	37	0	81	13	0	0	26	0	78	0	0	0	0	
Pota	7	10		17				26							
Resto de Crustáceos		17		17											
Pescado congelado		10		10						78					
Preparaciones y Conservas				36	13										
Maderas y Papeles	0	12	0	237			3						6	0	
Metal-mecánico	155	2	5	199			4				54		4	1	
MINERIA NO METALICA	9	11	14	95	6	9	7	6	3	22	4	8	20	26	
QUÍMICOS	119	0	319	3.188	73	66	936	558	512	374	0	374	0	352	
Otros No Tradicionales		1	2	11			2	4			4		73	15	
Sidero-metalúrgico y joyería			6	25									1	15	
Textil	56	31	37	182		24	6	62	29		37		16	10	
TOTAL	7 203	7 334	6 909	62 210	5 458	4 723	5 311	4 543	4 793	4 373	4 570	8 181	7 850	6 243	

1/Cifras preliminares

FUENTE: SUNAT. www.sunat.gob.pe

ELABORACIÓN: BCRP, Sede Regional Piura. Departamento de Estudios Económicos

CUADRO Nº 12

LAMBAYEQUE: EXPORTACIONES FOB POR BLOQUE ECONÓMICO Y PAISES
(US\$)

BLOQUE ECONOMICO	2006				2007									
	OCT	NOV	DIC	ENE-DIC	ENE	FEB	MAR	ABR	MAY	JUN	JUL	AGO	SET	OCT
I. AMÉRICA	9 822 495	12 450 230	7 018 332	71 609 760	5 183 113	3 076 592	3 110 546	2 975 498	4 620 526	3 581 096	8 441 090	11 275 757	11 055 492	7 425 179
TLCAN	8 609 804	10 959 785	6 119 869	62 494 255	4 400 536	2 398 270	2 475 674	2 054 741	3 800 533	2 622 619	7 431 013	9 907 476	9 891 361	6 508 024
Canadá	664 513	436 964	293 461	3 457 713	226 529	376 950	148 989	126 294	593 712	132 053	392 409	421 810	386 670	339 545
Estados Unidos	7 945 292	10 408 178	5 826 408	58 837 745	4 059 250	2 021 321	2 187 143	1 728 990	3 133 426	2 314 472	6 926 633	9 379 055	9 393 467	5 875 272
México		114 644		198 797	114 757		139 541	199 456	73 395	176 094	111 971	106 612	111 224	293 206
CAN	499 986	368 220	388 309	2 579 197	340 297	214 684	247 982	394 517	407 373	291 478	167 226	136 477	239 343	59 945
Bolivia	46 400			250 138				22 000	58 000	37 500	75 000		84 000	
Colombia		12 267		18 348									53 550	
Ecuador	399 765	331 624	355 392	2 190 533	340 297	214 684	247 982	310 693	320 861	253 978	92 226	136 477	15 100	19 260
Venezuela	53 821	24 329	32 918	120 178				61 824	28 512				86 693	40 685
MERCOSUR	0	0	0	346 956	77 224	17 911	0	126 899	0	0	0	0	149 040	51 233
Argentina				46 679				97 532						51 233
Brasil				250 943	77 224								149 040	
Paraguay				0				29 368						
Uruguay				49 335		17 911								
CHILE	66 547	172 824	117 164	634 506	15 198	95 698	84 757	131 121	207 500	192 407	403 425	422 205	249 907	143 730
RESTO DE AMÉRICA	646 158	949 401	392 990	5 554 846	349 859	350 029	302 133	268 221	205 120	474 591	439 425	809 599	525 842	662 248
II. EUROPA	14 793 741	11 797 749	13 784 630	112 562 259	7 621 440	4 562 625	3 379 869	2 176 124	4 469 809	5 480 889	9 146 545	15 774 079	12 646 356	11 535 769
UNIÓN EUROPEA	14 780 494	11 797 749	13 681 319	112 400 116	7 621 440	4 545 407	3 379 869	2 176 124	4 469 809	5 480 889	9 146 545	15 774 079	12 589 430	11 454 227
Alemania	7 112 092	3 335 369	3 270 713	45 682 879	3 548 488	971 517	1 330 155	601 013	1 348 073	891 796	4 685 741	6 326 101	6 975 711	5 200 109
Bélgica	3 647 312	4 761 567	5 740 633	34 427 685	539 721	650 833	88 322		930 301	1 987 617	367 752	2 106 282	2 197 353	1 575 264
España	1 517 035	2 178 342	2 322 891	10 703 040	1 052 714	964 361	440 359	197 331	306 324	96 821	146 692	1 254 356	1 542 590	1 875 260
Francia	179 510	166 078	126 563	2 237 411	508 606	598 547	203 757	27 806	52 297	159 842	152 550	736 269	304 488	517 379
Italia	301 232	95 709	495 058	2 611 002	90 131	60 299	91 339	45 388			1 282 271	738 574	69 578	26 290
Países Bajos	682 009	415 390	1 181 501	7 020 476	421 907	420 817	515 539	604 951	878 567	1 499 758	730 675	2 022 682	574 841	997 524
Resto de Unión Europea	1 099 699	619 169	543 960	9 061 587	1 459 873	879 032	710 397	699 636	954 247	845 055	1 737 651	2 469 912	923 439	1 262 401
SUIZA	241 605	226 125		656 036							43 213	119 902	1 430	
RESTO DE EUROPA	13 247		103 311	162 143		17 218							56 926	81 542
III. ASIA	1 275 830	1 442 898	1 045 155	11 153 178	498 947	751 020	835 036	421 886	1 011 550	1 025 473	1 115 655	1 310 389	1 819 267	1 409 091
China		15 637	50 212	97 008				26 369			78 094			
Corea del Sur	7 411	803 522		847 234	12 811									
Japón	674 876	155 693	139 795	3 319 979	42 569	301 964	97 922	59 410	85 300	546 392	263 226	241 296	303 182	224 278
Resto de Asia	593 543	468 046	855 148	6 888 957	443 568	449 056	737 114	336 107	926 250	400 987	852 428	1 069 093	1 516 085	1 184 813
IV. AFRICA			39 819	104 935		48 206	60 493		36 155		54 921	10 567	2 659	10 517
V. OCEANÍA	47 348	128 449	291 068	1 239 714	121 409	117 849	109 274	169 255	170 640	141 971	189 270	246 720	155 413	237 892
TOTAL	25 939 414	25 819 326	22 179 004	196 669 846	13 424 909	8 556 292	7 495 216	5 742 763	10 308 679	10 229 430	18 947 480	28 617 511	25 679 187	20 618 448

1/ Cifras preliminares

FUENTE: SUNAT. www.sunat.gob.pe

ELABORACION: BCRP. Sede Regional Piura. Departamento de Estudios Económicos

CUADRO Nº 13

LAMBAYEQUE: INGRESOS CORRIENTES DEL GOBIERNO CENTRAL 1/
(Miles de nuevos soles)

	2006				2007									
	OCT	NOV	DIC	ENE-DIC	ENE	FEB	MAR	ABR	MAY	JUN	JUL	AGO	SET	OCT
I. Ingresos Tributarios	15 403	15 923	16 287	109 002	18 823	12 829	15 173	16 641	14 866	18 185	17 456	16 358	14 728	23 381
1. Impuesto a la Renta	5 146	6 264	6 103	37 621	7 739	5 417	7 926	8 273	7 062	7 181	6 980	6 663	6 390	6 111
. Personas Naturales	1 395	1 556	1 469	10 120	1 920	1 225	1 372	1 410	1 809	1 610	1 561	1 556	1 613	1 519
. Personas Jurídicas	3 653	4 378	4 536	26 003	5 594	4 052	5 074	3 217	4 321	4 947	4 780	4 515	4 499	4 467
. Regularización	98	330	98	1 498	225	140	1 481	3 646	932	624	640	592	278	125
2. Impuesto a la Importación	3	4	2	19	2	1	2	1	1	1	2	2	1	1
3. Impuesto a la Prod. y Con:	8 839	7 815	8 783	60 207	9 873	6 433	6 118	6 229	5 958	9 207	8 618	8 059	6 548	15 277
I.G.V.	8 780	7 758	8 711	59 767	9 810	6 374	6 054	6 179	5 920	9 166	8 533	7 934	6 441	11 269
. Operaciones Internas	8 774	7 748	8 706	59 725	9 806	6 369	6 048	6 174	5 914	9 162	8 528	7 927	6 438	7 217
. Operaciones Externas	7	10	5	42	4	4	6	5	6	3	5	7	3	4 052
I.S.C.	58	57	71	440	63	59	64	50	39	41	85	125	107	4 008
4. Otros	1 415	1 840	1 398	11 155	1 208	979	1 126	2 138	1 845	1 797	1 855	1 635	1 790	1 991
II. Ingresos No Tributarios	37	60	45	360	52	45	43	37	52	38	78	57	65	22
TOTAL	15 440	15 982	16 331	109 362	18 875	12 874	15 216	16 678	14 918	18 223	17 534	16 415	14 792	23 403

1/ En Términos Reales

FUENTE: Superintendencia Nacional de Administración Tributaria - SUNAT

ELABORACION: BCRP. Sede Regional Piura. Departamento de Estudios Económicos

CUADRO 14

LAMBAYEQUE: DEPÓSITOS Y OBLIGACIONES DEL SISTEMA FINANCIERO

	2006			2007									
	OCT	NOV	DIC	ENE	FEB	MAR	ABR	MAY	JUN	JUL	AGO	SET	OCT
I. SISTEMA BANCARIO	454 223	479 832	492 008	504 278	502 482	530 588	526 913	559 200	556 743	561 171	566 634	572 158	564 073
A. BANCO DE LA NACIÓN	0	0	0	0	0	0	0	0	0	0	0	0	0
B. EMPRESAS BANCARIAS	454 223	479 832	492 008	504 278	502 482	530 588	526 913	559 200	556 743	561 171	566 634	572 158	564 073
Crédito	186 326	194 100	202 414	215 204	208 764	212 435	216 269	230 828	232 095	234 750	234 141	231 308	231 988
Interbank	40 240	39 141	41 478	43 323	41 988	42 071	42 224	41 845	43 324	43 746	46 035	47 132	50 509
Scotiabank*	77 630	79 072	85 511	82 104	80 722	80 144	80 789	89 114	84 836	90 096	88 043	91 200	87 854
Continental	109 737	126 064	127 684	125 917	134 131	133 100	121 863	132 991	131 035	126 057	127 422	132 269	123 280
Interamericano de Finanzas	8 925	8 174	6 250	6 794	6 246	32 734	34 117	34 392	32 897	34 411	36 301	36 356	37 157
Financiero	20 233	21 896	17 529	18 874	7 480	7 261	7 130	6 836	19 439	7 525	20 890	19 322	18 288
Mi Banco	3 556	3 788	3 592	4 237	19 112	19 187	20 839	19 173	4 289	18 359	4 382	4 823	4 846
Del Trabajo	7 576	7 597	7 550	7 824	4 039	3 656	3 682	4 021	7 142	4 594	7 608	7 789	8 109
Falabella Perú S.A.								0	1 686	1 633	1 811	1 959	2 042
II. INSTITUCIONES DE MICRO FINANZA	141 005	141 955	149 663	152 106	151 620	153 439	153 034	152 548	153 129	156 555	160 361	161 459	162 484
Caja Municipal de Piura	73 203	71 173	74 456	74 534	16 719	15 680	14 859	16 241	73 088	74 342	76 944	77 064	77 547
Caja Municipal de Sullana	15 921	16 431	19 466	18 933	1 851	1 988	1 849	1 906	15 561	15 201	15 001	15 226	15 835
Caja Municipal de Trujillo	24 973	26 412	27 087	28 087	75 266	75 529	73 549	72 125	31 658	33 797	35 828	37 265	37 276
Caja Municipal de Lma	1 685	1 695	1 776	1 898	28 537	30 194	31 702	31 065	1 814	1 897	1 924	1 775	1 746
Caja Rural Nor Perú	1 707	1 706	2 623	3 855	4 398	4 547	4 582	4 412	4 361	4 378	3 804	3 300	3 368
Caja Rural Señor de Sipán	23 516	24 538	24 255	24 799	24 849	25 501	26 493	26 799	26 647	26 941	26 859	26 829	26 712
CMR							1 483	1 321	0	0	0	0	0
TOTAL	595 228	621 787	641 671	656 384	654 102	684 027	681 430	713 068	709 872	717 727	726 995	733 616	726 558
En M/N	273 761	290 118	316 431	326 679	317 763	347 988	356 806	365 379	367 210	374 229	384 587	387 421	397 372
En M/E	321 467	331 669	325 240	329 705	336 339	336 038	324 624	347 689	342 662	343 498	342 408	346 195	329 186

* Miembro del Grupo Scotiabank

Fuente : Superintendencia de Banca y Seguros (SBS)

Elaboración: BCRP. Sede Regional Piura. Departamento de Estudios Económicos

CUADRO 15

LAMBAYEQUE: CRÉDITO DEL SISTEMA FINANCIERO

ENTIDADES FINANCIERAS	2006			2007									
	OCT	NOV	DIC	ENE	FEB	MAR	ABR	MAY	JUN	JUL	AGO	SET	OCT
I. SISTEMA BANCARIO	821 058	814 619	789 220	800 580	813 932	839 461	892 846	943 847	1 046 732	1 085 068	1 129 639	1 107 763	1 097 746
A. BANCO DE LA NACIÓN	0	0	0	0	0	0	0						
B. EMPRESAS BANCARIAS	821 058	814 619	789 220	800 580	813 932	839 461	892 846	943 847	1 046 732	1 085 068	1 129 639	1 107 763	1 097 746
Crédito	210 965	211 077	203 615	206 370	212 613	218 183	245 383	257 440	278 094	294 270	318 366	314 160	303 128
Interbank	68 578	64 977	56 195	56 908	57 894	64 260	68 808	75 171	77 210	78 947	82 287	83 635	84 781
Scotiabank*	131 284	137 969	135 958	140 694	142 201	149 177	156 471	165 755	170 186	174 924	178 862	181 220	180 245
Continental	243 758	230 045	219 080	217 819	220 470	226 141	237 502	258 641	297 404	312 102	323 516	315 926	310 538
Interamericano de Finanzas	13 912	15 252	16 715	18 606	19 469	20 156	20 631	21 354	21 294	21 628	22 204	22 628	23 300
Del Trabajo	41 925	43 824	43 630	43 575	43 739	43 673	44 108	44 282	44 057	43 654	42 838	27 606	28 176
Financiero	86 874	86 328	88 645	90 310	90 252	89 644	91 296	91 864	92 567	93 015	93 757	93 283	97 756
Mi Banco	23 762	25 147	25 382	26 297	27 294	28 227	28 646	29 342	30 464	31 266	32 066	33 092	34 147
Falabella Perú S.A.									35 455	35 264	35 744	36 212	35 677
II. INSTITUCIONES DE MICROFINANZA	277 524	287 750	293 109	290 841	299 732	305 697	311 161	301 873	305 103	311 552	323 702	331 714	331 961
Caja Municipal de Sullana	17 797	18 155	21 270	21 552	23 182	25 431	26 577	28 719	30 946	34 584	36 968	37 737	41 099
Caja Municipal de Piura	97 923	101 017	99 793	98 952	98 075	97 983	99 627	100 792	101 490	100 418	100 571	103 531	105 055
Caja Municipal de Trujillo	100 576	103 928	105 393	100 853	104 492	105 297	106 108	90 852	90 998	93 489	97 375	99 283	100 186
Caja Municipal de Lima	6 100	6 280	6 184	6 167	6 262	6 392	6 475	6 585	6 299	6 199	6 155	5 985	5 753
Caja Rural Nor Perú	6 344	6 662	6 749	7 067	7 294	7 496	7 751	7 943	8 273	8 411	8 417	8 666	8 896
Caja Rural Sipán S.A.	15 655	16 337	16 533	17 047	18 114	19 151	18 999	18 491	17 566	17 486	17 846	17 858	17 654
Edpyme Raíz	10 170	11 051	11 341	11 077	11 931	12 061	12 501	12 936	12 634	12 356	12 397	12 219	12 776
Edpyme Solidaridad	4 168	4 316	4 396	4 694	5 060	4 935	4 567	4 252	4 066	3 979	3 783	3 759	3 544
Edpyme Efectiva	4 017	4 176	4 642	6 029	6 773	7 908	8 646	10 877	11 619	12 782	13 310	13 903	6 790
Edpyme Edificar											3 626	3 824	4 196
Edpyme Alternativa	14 774	15 828	16 808	17 403	18 549	19 045	19 911	20 426	21 212	21 849	23 256	24 948	26 012
CMR	30 045	31 732	34 437	32 850	32 818	33 033	33 465	34 570	0	0	0	0	0
TOTAL	1 128 627	1 134 101	1 116 766	1 124 271	1 146 482	1 178 191	1 237 471	1 280 290	1 351 835	1 396 621	1 453 341	1 439 477	1 429 708
En M/N	647 626	672 482	702 406	711 828	734 374	748 978	780 810	792 785	822 681	849 980	880 380	900 005	924 392
En M/E	481 001	461 619	414 360	412 443	412 108	429 213	456 661	487 505	529 153	546 641	572 961	539 472	505 316

Fuente : Superintendencia de Banca y Seguros (SBS)

Elaboración: BCRP. Sede Regional Piura. Departamento de Estudios Económicos