

BANCO CENTRAL DE RESERVA DEL PERÚ
SEDE REGIONAL PIURA

SÍNTESIS TUMBES



OCTUBRE 2006



DEPARTAMENTO ESTUDIOS ECONÓMICOS

ÍNDICE

	Pág.
INTRODUCCIÓN	3
I. INFLACIÓN.....	4
II. PRODUCCIÓN	5
2.1. AGROPECUARIA.....	5
2.2. PESQUERÍA.....	9
III. SECTOR EXTERNO.....	10
3.1. EXPORTACIONES	10
3.2. IMPORTACIONES.....	12
IV. MONEDA Y CRÉDITO.....	13
4.1. DEPÓSITOS Y OBLIGACIONES.....	13
4.2. COLOCACIONES	15
V. SECTOR FISCAL.....	17
5.1. INGRESOS FISCALES.....	17
5.2. GASTOS DEL GOBIERNO REGIONAL.....	18

INTRODUCCIÓN

En octubre, el **Índice de Precios al Consumidor** registró un incremento de 0,06 por ciento respecto al mes precedente; debido, principalmente, al aumento de precios experimentado en los grupos de “Alimentos y bebidas”(0,18 por ciento) y “ Vestido y calzado ” (0,22 por ciento). Con este resultado, la inflación durante el lapso enero-octubre, fue de 1,23 por ciento y la anualizada, de 0,63 por ciento.

La **producción primaria de bienes**, disminuyó 7,9 por ciento con relación a similar mes de 2005, como resultado del desempeño negativo del sector pesquero que no pudo ser contrarrestado por el comportamiento positivo del sector agropecuario. Durante el período enero-octubre, la producción cayó 1,8 por ciento.

La **producción agropecuaria** mensual, creció en 10,6 por ciento respecto de igual mes del año pasado, ante el favorable comportamiento del subsector pecuario (53,4 por ciento), pese al resultado negativo del subsector agrícola (3 por ciento). En términos acumulados, la producción agropecuaria de los primeros diez meses no se recupera..

La **producción pesquera** disminuyó en 28,2 por ciento respecto de octubre de 2005, por la menor extracción de especies destinadas al consumo en fresco y congelado. Empero, en

lo que va del año, la extracción pesquera creció 5,4 por ciento.

En relación al **sector externo**, las exportaciones efectuadas por la aduana de Tumbes, durante el mes, llegaron a US\$ 7,4 millones, siendo superiores en 27,7 por ciento a las de igual período del año anterior, en razón a la mayor oferta de productos tradicionales y no tradicionales. De otro lado, las importaciones fueron de US\$ 3,2 millones, mostrando un incremento del 12,2 por ciento. Esto radicó en la mayor demanda de insumos y bienes de capital, pese a la caída en bienes de consumo.

En el **sector financiero**, al cierre de octubre, el saldo de los depósitos bordeó los S/. 91,7 millones, denotando un incremento del 5,1 por ciento con relación a similar mes del año pasado. Por otra parte, el saldo de las colocaciones se situó en el orden de los S/. 178,5 millones, mostrando un crecimiento del 25,3 por ciento.

La **recaudación tributaria** mensual ascendió a S/. 4,4 millones, lo que supuso un aumento del 11,4 por ciento con relación a análogo lapso del año pasado. El Impuesto General a las Ventas (IGV), da cuenta del 63,9 por ciento de la captación total, especialmente por operaciones externas (S/.2,1 millones), debido al dinamismo del comercio fronterizo con Ecuador en esta región..

I. INFLACIÓN

En octubre, el **Índice de Precios al Consumidor** registró un ligero incremento de 0,06 por ciento respecto al mes precedente; debido, principalmente, al aumento de precios experimentado en los grupos de “Alimentos y

bebidas”(0,18 por ciento) y “ Vestido y calzado ” (0,22 por ciento). En el primer grupo, destacan los aumentos de los precios de hortalizas y legumbres frescas (8,93 por ciento).

VARIACIÓN POR GRUPOS DE CONSUMO

GRUPOS DE CONSUMO	PONDERACIÓN	VARIACIÓN %		
		OCT 06/ SET 06	OCT 06/ DIC 05	OCT 06/ OCT 05
ÍNDICE GENERAL	100.00	0.06	1.23	0.63
1. Alimentos y Bebidas	59.1	0.18	2.12	1.41
2. Vestido y Calzado	5.92	0.22	0.52	0.24
3. Alquiler de la Viv. Comb. y Elec.	13.23	-0.05	-0.11	-1.28
4. Muebles y Enseres	3.95	-0.06	2.02	1.83
5. Cuid. y Conserv. de la Salud	1.22	0.04	0.85	-0.39
6. Transportes y Comunicac.	7.27	-0.28	-1.03	-0.63
7. Enseñanza y Cultura	2.92	-0.07	3.79	4.32
8. Otros Bienes y Servicios	6.40	-0.14	-0.38	-0.96

FUENTE : INEI

ELABORACIÓN: Departamento de Estudios Económicos BCRP-Sede Regional Piura

INFLACIÓN Evolución Porcentual Anual

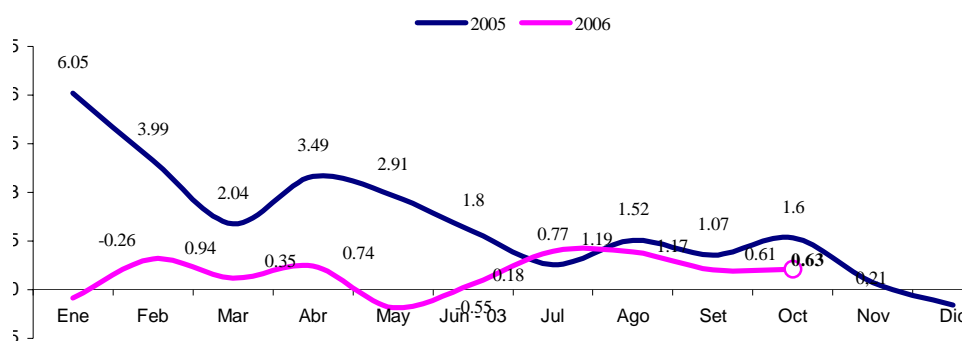

Con este resultado, la inflación durante el lapso enero-octubre fue de 1,23 por ciento y la anualizada, de 0,63 por ciento, variación

mucho menor en relación a la tasa inflacionaria de 1,89 por ciento registrada en Lima Metropolitana.

II. PRODUCCIÓN

En octubre, la **producción primaria** de bienes disminuyó 7,9 por ciento con relación a similar mes de 2005, como resultado del desempeño negativo del sector

pesquero que no pudo ser contrarrestado por el comportamiento positivo del sector agropecuario. Durante el período enero-octubre, la producción cayó 1,8 por ciento.

INDICADOR DE PRODUCCIÓN
(variación porcentual)

Sectores	Mensual	Acumulado
Agropecuario	10.6	-8.3
Pesca	-28.2	5.4
TOTAL	-7.9	-1.8

2.1. Agropecuaria

En octubre del 2006, la **producción agropecuaria** creció en 10,6 por ciento respecto de igual mes de 2005, debido al favorable comportamiento de la producción pecuaria (53,4 por ciento), pese a la

disminución de la producción agrícola (3 por ciento). En términos acumulados, la producción agropecuaria de enero – octubre también decreció en relación al mismo periodo del año anterior (8,3 por ciento).

VALOR BRUTO DE LA PRODUCCION AGROPECUARIA
(Variación porcentual)

SECTOR	Octubre	Enero - Octubre
Subsector Agrícola	-3.0	-9.0
Subsector Pecuario	53.4	-9.6
Sector Agropecuario	10.6	-8.3

Fuente : Ministerio de Agricultura - Región Tumbes
Elaboración: Departamento de Estudios Económicos BCRP - Sede Regional Piura

VALOR BRUTO DE LA PRODUCCIÓN AGROPECUARIA
(variación porcentual)

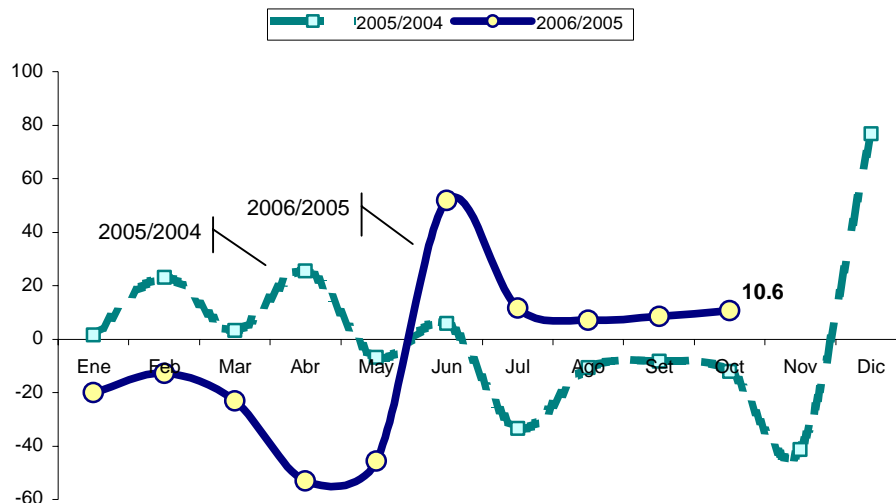

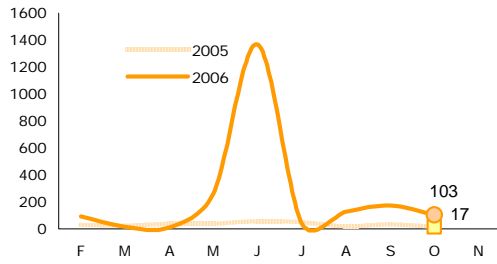
Producción de Maíz Amarillo Duro (TM)

Fuente: OIA Tumbes Elaboración: BCRP Piura - Est. Económicos

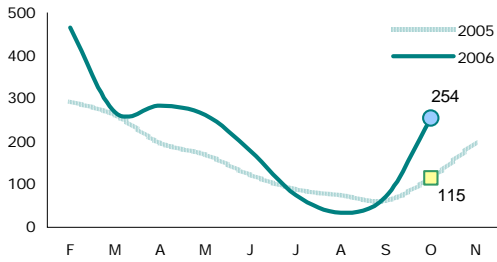
Producción de Limón (TM)

Fuente: OIA Tumbes Elaboración: BCRP Piura - Est. Económicos

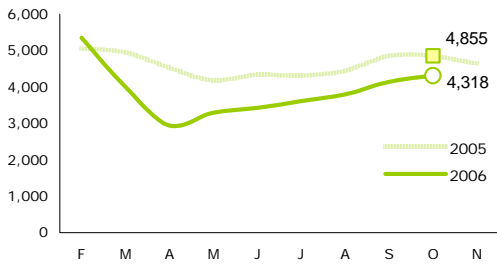
Producción de Plátano (TM)

Fuente: OIA Tumbes Elaboración: BCRP Piura - Est. Económicos

El subsector agrícola presenta una disminución del 3 por ciento en el mes de análisis, debido a la menor cosecha de plátano, pese a los incrementos en la producción de maíz amarillo duro y limón.

La producción de plátano se mantuvo deprimida, aunque las plantaciones comienzan a mostrar un mejor desarrollo vegetativo. Es de esperar que gradualmente este cultivo supere la afectación del ataque de sigatoka y empiece a obtener rendimientos normales.

Por el contrario, la producción del limón nuevamente creció, a medida que las plantaciones van pasando de su etapa de floración a la formación del fruto, en un contexto de normalización de los niveles de temperatura. Este cambio se constató en el elevado incremento que tuvieron los rendimientos en el valle de Zarumilla, pasando de 282 toneladas por hectárea a 742 toneladas.

Por último, la producción de maíz amarillo duro se incrementó, manteniendo el comportamiento positivo observado a lo largo del año. Cabe destacar que este cultivo se ha visto favorecido por la mayor demanda proveniente de Ecuador y por el apoyo financiero de la CMAC Sullana, lo que explica su notable crecimiento en lo que va del año.

PRODUCCIÓN AGRÍCOLA (TM)

CULTIVOS	Octubre			Enero - Octubre		
	2005	2006	Var. %	2005	2006	Var. %
PERMANENTES						
Limón	115	254	120.9	1 702	2 274	33.6
Mango	0	0	n.d.	145	244	68.9
SEMI-PERMANENTES						
Plátano	4 855	4 318	-11.1	46 811	39 900	-14.8
TRANSITORIOS						
Arroz	0	23	n.d.	64 922	56 588	-12.8
Frijol Caupi	0	0	n.d.	20	300	1,409.7
Maíz Amarillo Duro	17	103	509.7	376	2 249	497.8
Maíz Choclo	60	62	2.8	265	416	56.8
Melón	0	0	n.d.	4	15	275.0
Tabaco	0	0	n.d.	0	0	n.d.
Soya	5	0	-100.0	42	39	-8.2
Yuca	36	29	-20.0	312	229	-26.6

FUENTE : Ministerio de Agricultura - Región Tumbes

ELABORACIÓN : Departamento de Estudios Económicos BCRP - Sede Regional Piura

En cuanto a los precios, cabe destacar que el del limón se mantiene ligeramente alto respecto a octubre de 2005. Aún después de haberse incrementado la producción de este cítrico, sus precios se ubican por encima de los observados el año pasado.

PRECIO EN CHACRA DE PRINCIPALES CULTIVOS

(Nuevos Soles x Kg.)

CULTIVOS	Octubre		Var. % Oct
	2005	2006	
Arroz	0.00	0.64	n.d.
Cacao	3.50	3.80	8.4
Frijol Caupi	0.00	0.00	n.d.
Limón	0.69	0.72	4.0
Maíz Amarillo Duro	0.60	0.54	-9.8
Mango	0.00	0.00	n.d.
Plátano	0.42	0.39	-7.1
Soya	1.20	0.00	n.d.
Yuca	0.41	0.40	-2.4

FUENTE : Ministerio de Agricultura - Región Tumbes.

ELABORACIÓN : Dpto.de Estudios Económicos BCRP - Sede Reg

Las **siembras** de los principales cultivos, efectuadas durante el mes, se han incrementado considerablemente, por las mayores instalaciones de arroz (150 hectáreas) y plátano de seda (23 hectáreas).

Por otro lado, el precio del cacao sigue mostrando un comportamiento positivo desde agosto de este año. Esto obedece a la significativa demanda de este producto en el exterior.

Precio en Chacra de Cacao (S/. x kg)

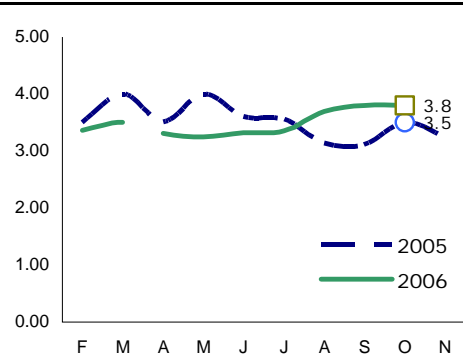

Fuente: DIA - Tumbes Elab.: BCRP - Sede Reg. Piura

El sostenido repunte en las siembras del plátano se debe a la recuperación de áreas destruidas por las lluvias de inicios de año. De otro lado, en el caso del arroz incide la instalación tardía en el distrito de Papayal.

SIEMBRAS DE PRINCIPALES CULTIVOS

(HAS)

CULTIVOS	Octubre			Campaña : Agosto - Octubre		
	2005	2006	VAR. %	2005-2006	2006-2007	VAR. %
PERMANENTES	4	1	-75.0	6	7	16.7
Limón	4	1	-75.0	6	7	16.7
Mango	0	0	n.d.	0	0	n.d.
SEMI-PERMANENTES	19	23	20.0	49	115	135.0
Plátano	19	23	20.0	49	115	135.0
TRANSITORIOS	29	170	485.5	4,268	5,735	34.4
Arroz	0	150	n.d.	4,165	5,614	34.8
Frijol Castilla	2	5	125.0	2	11	425.0
Maíz Amarillo	11	11	-1.8	49	62	27.1
Maíz Choclo	10	4	-60.0	36	28	-22.8
Melón	0	0	n.d.	0	0	n.d.
Tabaco	0	0	n.d.	0	0	n.d.
Soya	5	0	-100.0	6	13	108.3
Yuca	1	1	-50.0	10	9	-15.0
TOTAL	52	194	272.3	4 323	5 857	35.5

Fuente : Ministerio de Agricultura - Región Tumbes.

Elaboración : Departamento de Estudios Económicos BCRP - Sede Regional Piura

Por otra parte, el subsector pecuario creció en 53,4 por ciento respecto al mismo mes del año anterior, por la mayor producción en todos los rubros, en especial de carne de ave y porcino. Pese al ligero incremento de los precios de los alimentos para aves, la

producción avícola se muestra muy dinámica. Asimismo, la mayor producción de leche se debería a los mejores pastizales originados por las lluvias de febrero de este año.

PRODUCCIÓN PECUARIA
(TM)

ESPECIES	Octubre			Enero - Octubre		
	2005	2006	VAR. %	2005	2006	VAR. %
AVES						
Carne	4	8	100.3	49	69	40.8
Huevos	2	3	27.5	26	25	-0.9
VACUNO						
Carne	24	37	55.5	303	255	-15.9
Leche	14	28	98.0	176	284	60.8
OVINO						
Carne	3	4	43.7	31	33	7.9
PORCINO						
Carne	11	26	135.6	147	172	16.9
CAPRINO						
Carne	19	23	22.4	235	212	-9.8

FUENTE : Ministerio de Agricultura - Región Tumbes

ELABORACIÓN : Departamento de Estudios Económicos BCRP - Sede Regional Piura

2.1. Pesquería

La producción pesquera disminuyó 28,2 por ciento respecto de octubre de 2005, por la menor extracción de especies destinadas al

consumo en fresco y congelado. Empero, en lo que va del año, la extracción pesquera crece 5,4 por ciento.

EXTRACCIÓN PESQUERA (TM)

Destino	Octubre			Enero- Octubre		
	2005	2006	Var %	2005	2006	Var %
Consumo Humano Directo	2 382	1 790	-24.8	23 462	25 237	7.6
Fresco	873	827	-5.3	11 190	13 088	17.0
Curado	8	8	3.9	71	80	12.2
Congelado	1 501	956	-36.3	12 201	12 069	-1.1
Var % del Valor Bruto de la Producción			-28.2			5.4

FUENTE : Ministerio de Pesquería - Región Tumbes.

VALOR BRUTO DE LA PRODUCCION PESQUERA (variación porcentual)

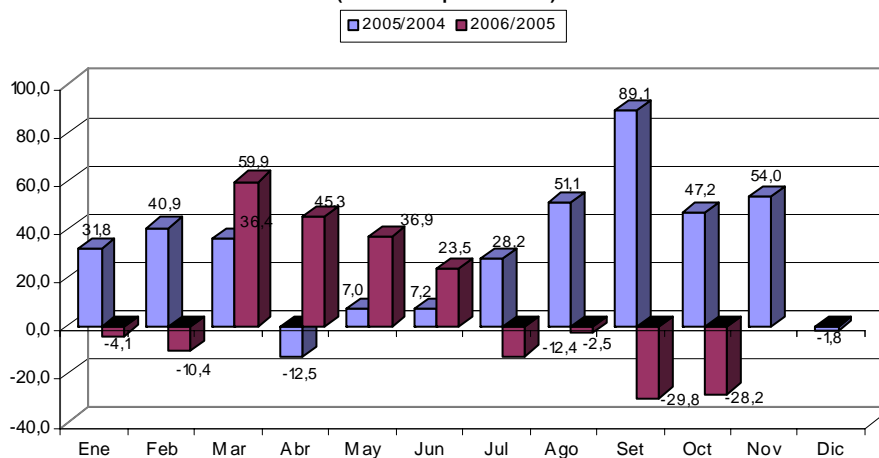

III. SECTOR EXTERNO

3.1. Exportaciones

En octubre, las exportaciones efectuadas por la aduana de Tumbes ascendieron a US\$ 7,4 millones, siendo superiores en 27,7 por

ciento a las de igual mes del año anterior; en razón a la mayor oferta de productos tradicionales y no tradicionales.

EXPORTACIONES POR LA ADUANA DE TUMBES
(Miles US \$)

PRODUCTOS	Octubre			Enero - Octubre		
	2005	2006	Var %	2005	2006	Var %
I TRADICIONALES	473	1 581	234.1	7 120	7 617	7.0
AGROPECUARIOS	115	1 579	1,273.9	5 065	5 835	15.2
PESQUEROS	0	0	n.d	68	0	-100.0
PETROLEO	355	0	-100.0	1 958	1 743	-11.0
MINEROS	4	2	-54.3	28	40	42.9
II NO TRADICIONALES	5 287	5 775	9.2	44 906	51 561	14.8
AGROPECUARIOS	2 283	3 128	37.0	16 424	22 616	37.7
MADERA Y PAPELES	53	43	-18.4	2 969	1 003	-66.2
METAL MECANICOS	265	554	109.0	2 355	3 623	53.9
MINERÍA NO METALICA	164	181	10.1	1 536	1 379	-10.2
PESQUEROS	32	335	951.7	1 551	8 118	423.2
QUIMICO	1 498	667	-55.5	10 917	7 544	-30.9
SIDEROMETALURGICO	91	80	-11.4	707	1 363	92.7
TEXTIL	748	653	-12.6	7 363	4 695	-36.2
RESTO	154	134	-12.7	1 084	1 221	12.5
TOTAL	5 760	7 356	27.7	52 026	59 178	13.7

FUENTE : Aduanas

ELABORACION: Departamento de Estudios Económicos BCRP - Sede Regional Piura

EXPORTACIONES POR TUMBES
(variación porcentual)

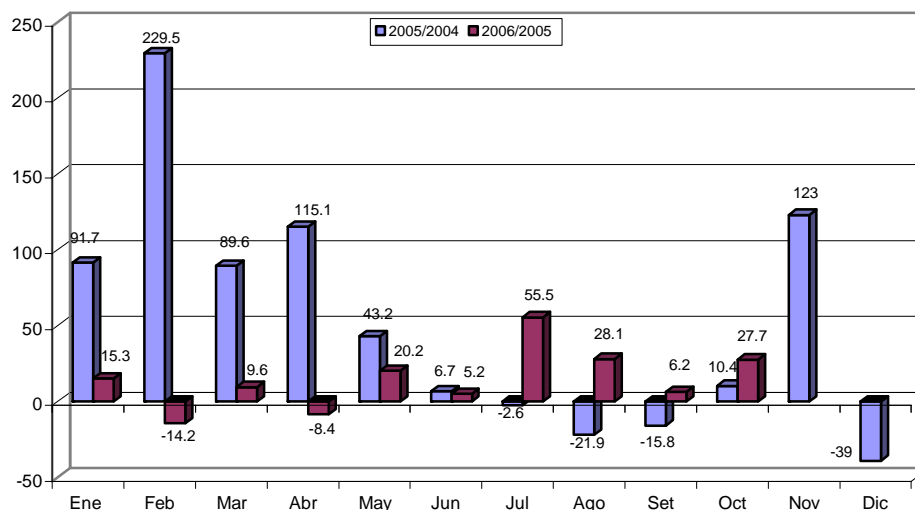

Las exportaciones no tradicionales aportaron el 78,5 por ciento de las divisas del mes (US\$ 5,8 millones), consistiendo en ventas de productos agropecuarios (US\$ 3,1 millones),

químicos (US\$ 667 mil), textiles (US\$ 653 mil) y pesqueros (US\$ 335 mil). Comparando con octubre de 2005, se observa una evolución negativa en textiles y químicos.

EXPORTACIONES POR TUMBES

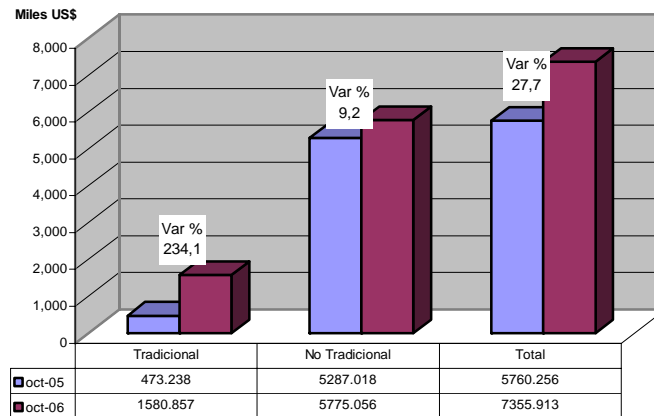

Con relación a la estructura sectorial de las exportaciones, el 64 por ciento de los productos vendidos por la aduana de Tumbes provino del sector agropecuario, 9,1 por

ciento del químico, 8,9 por ciento del textil, 7,5 por ciento del metal-mecánico y 4,5 por ciento del pesquero.

EXPORTACIONES POR TUMBES

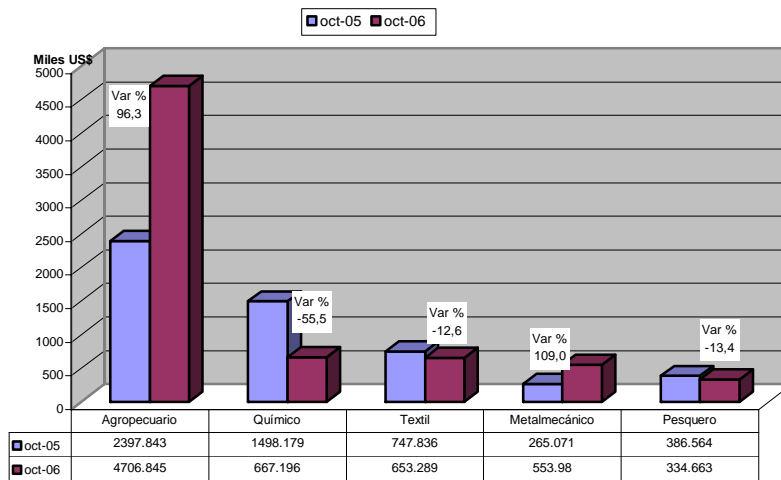

El principal destino de los productos exportados por Tumbes fue el vecino país de Ecuador, con US\$ 5,6 millones consistentes en: preparaciones alimenticias para animales (US\$ 1,1 millones); huevos de aves para incubar (US\$ 527 mil); botellas, frascos y similares (US\$ 321 mil); harina de crustáceos (US\$ 224 mil); café sin descafeinar (US\$ 143

mil); sulfato de bario (US\$ 140 mil); entre otros.

En orden de importancia, sigue Colombia, con US\$ 1,6 millones, en café sin descafeinar y sin tostar (US\$ 1,4 millones), cacao en grano (US\$ 160 mil), frijoles (US\$ 97 mil) y cuero y pieles (US\$ 16 mil). A Alemania se le vendió bananas tipo Cavendish Valery (US\$ 92 mil).

3.2. Importaciones

En octubre, las importaciones efectuadas por la aduana de Tumbes fueron de US\$ 3,2 millones, superiores en 12,2 por ciento a las

de igual mes del año previo. Esto radicó en la mayor demanda de insumos y bienes de capital, pese a la caída en bienes de consumo.

IMPORTACIONES POR ADUANA DE TUMBES

(miles US\$)

Productos	Octubre			Enero - Octubre		
	2005	2006	Var %	2005	2006	Var %
Bienes de Consumo	1 698	1 625	-4.3	12 350	18 787	52.1
Insumos	1 046	1 218	16.4	9 916	15 749	58.8
Bienes de Capital	107	356	232.7	2 940	4 178	42.1
TOTAL	2 851	3 199	12.2	25 207	38 713	53.6

FUENTE : Aduanas

ELABORACION: Departamento de Estudios Económicos BCRP - Sede Regional Piura

El 50,8 por ciento del gasto mensual de divisas fue para la adquisición de bienes de consumo; el 38,1 por ciento, para insumos y 11,1 por ciento para bienes de capital.

En el lapso enero-octubre del presente año, las importaciones aumentaron en 53,6 por ciento respecto de similar período del año pasado .

IMPORTACIONES POR TUMBES

(variación porcentual)

■ 2005/2004 ■ 2006/2005

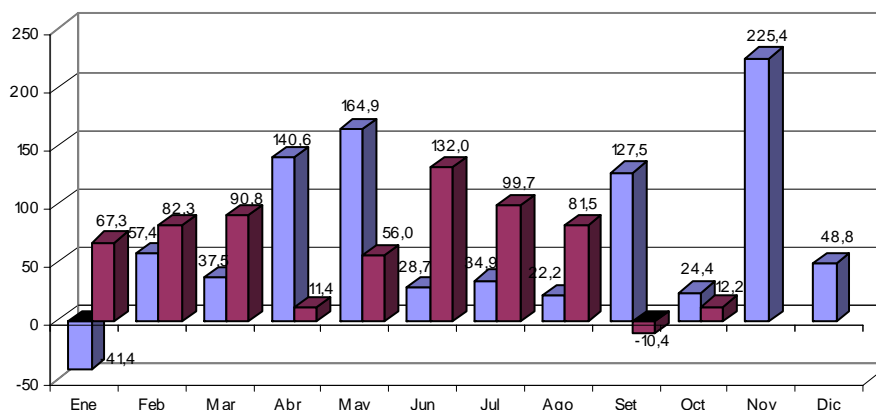

A Ecuador se le compró por un total de US\$ 3,1 millones en artefactos domésticos (US\$ 567 mil), pescados y moluscos (US\$ 450 mil), extractos y concentrados de café (US\$ 214 mil), calzado (US\$ 153 mil), cajas de papel o

cartón (US\$ 176 mil), entre otros. A Colombia, US\$ 35 mil en golosinas y a los Países Bajos, US\$ 30 mil en tableros de madera y similares.

IV. MONEDA Y CRÉDITO

4.1. Depósitos y Obligaciones con el Público

Al cierre de octubre, el saldo de los depósitos en el sistema financiero bordeó los S/. 91,7 millones, denotando un incremento del 5,1 por ciento con relación a similar período del

año anterior. Las empresas bancarias registraron un crecimiento del 4,8 por ciento, mientras que el de las instituciones de microfinanzas fue del 5,7 por ciento.

DEPÓSITOS DEL PÚBLICO EN EL SISTEMA FINANCIERO
(Saldos en miles de nuevos soles)

	Octubre		Var. %
	2005	2006	Oct06/Oct05
1. Empresas Bancarias	60 454	63 385	4.8
Banca Múltiple	58 923	62 270	5.7
Banca de Consumo	1 531	1 115	-27.2
2. Instituciones de microfinanzas	26 828	28 356	5.7
Cajas Municipales	26 828	27 916	4.1
Cajas Rurales	nd	440	n.d.
Total	87 282	91 741	5.1
M/N	55 858	54 671	-2.1
M/E	31 424	37 070	18.0

Fuente : SBS

Elaboración: Dpto. Estudios Económicos BCRP - Sede Regional Piura

Las **empresas bancarias** registran el 52,3 por ciento de sus depósitos en moneda nacional, debido al mayor saldo en esta moneda de sus obligaciones a la vista. De otro lado, este tipo de instituciones concentra el 69,1 por ciento del saldo total de las captaciones de octubre.

Las **instituciones de microfinanzas**, casi totalmente representadas por las cajas municipales, hacen sus mayores captaciones en la modalidad de depósitos a plazo, que es la que ofrece al público sorteos permanentes durante el año, con atractivos premios. Un 76,2 por ciento de este tipo de depósitos se realiza en moneda nacional.

DEPÓSITOS EN EL SISTEMA FINANCIERO
Variación Porcentual Anual

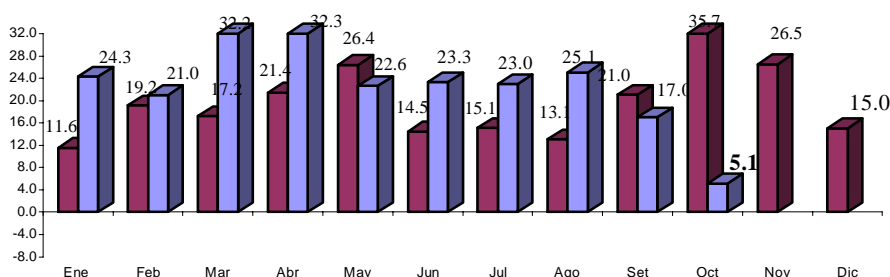

FUENTE : Superintendencia de Banca y Seguros

ELABORACIÓN: Departamento de Estudios Económicos BCRP - Sede Regional Piura.

Por tipo de moneda, el saldo en nuevos soles es el más significativo, con un peso relativo del 59,6 por ciento. Sin embargo muestra una

leve reducción en el período analizado, frente al incremento del 18 por ciento de los depósitos en moneda extranjera.

DEPÓSITOS Y OBLIGACIONES POR TIPO DE MONEDA

(Miles de Nuevos Soles)

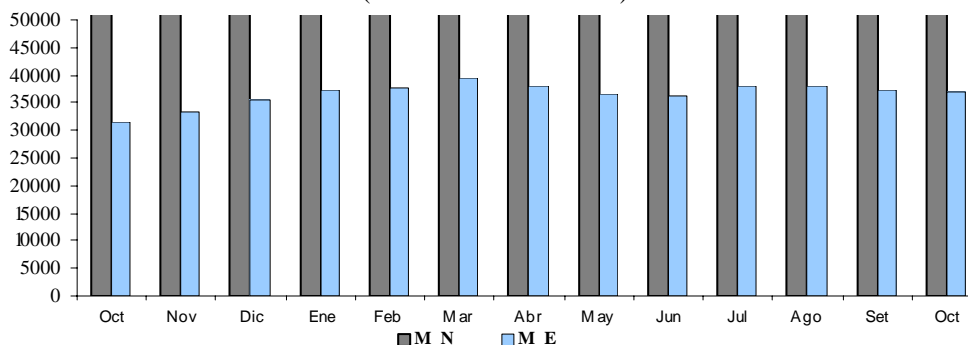

Según clase de depósito, comparando con análogo mes de 2005, los depósitos a plazo se incrementaron en 20,7 por ciento y los ahorros corrientes, en 3,9 por ciento, mientras que las obligaciones a la vista,

disminuyeron en 15,4 por ciento. De esta manera, los depósitos a plazo se consolidan como los más representativos, con una importancia relativa del 43,4 por ciento.

EVOLUCIÓN DE LOS DEPÓSITOS

(Saldo en miles de nuevos soles)

Tipo de depósito	Octubre		Octubre
	2005	2006	Var %
Obligaciones a la vista	23 289	19 699	-15.4
Ahorros	30 997	32 211	3.9
Depósitos a plazo	32 996	39 831	20.7
Total	87 282	91 741	5.1

Fuente : SBS

Elaboración: Dpto. Estudios Económicos BCRP - Sede Regional Piura

Al igual que en los meses previos, el Banco Continental es la institución con mayor participación (34 por ciento) en el saldo total de depósitos, seguido del Banco de Crédito

(22,5 por ciento) y de la CMAC Sullana (21,8 por ciento). En conjunto, estas tres entidades representan el 78,2 por ciento de las captaciones.

PARTICIPACIÓN EN LOS DEPÓSITOS : OCTUBRE 2006

(Saldo en miles de nuevos soles)

Puesto	Institución financiera	Saldo	%
1	Banco Continental	31 193	34.0
2	Banco de Crédito	20 626	22.5
3	CMAC Sullana	19 968	21.8
4	Financiero	10 060	11.0
5	CMAC Piura	6 019	6.6
6	CMAC Trujillo	1 929	2.1
7	Banco Trabajo	1 115	1.2
8	Caja Rural Nor Perú	440	0.5
9	MIBANCO	391	0.4
Total :		91 741	100.0

Fuente : SBS

Elaboración: Dpto. Estudios Económicos BCRP - Sede Regional Piu

4.2. Créditos

En octubre, el saldo de las colocaciones se situó en el orden de los S/. 178,5 millones, mostrando un crecimiento del 25,3 por ciento respecto a análogo período del año anterior. Dicho desempeño respondió, de un lado, a mayores créditos de las empresas bancarias (18,9 por ciento de incremento). El trasfondo de esto es la rápida expansión de las inversiones que se vienen observando en el

centro comercial de Aguas Verdes (frontera con Ecuador), liderada por empresas dedicadas a la exportación hacia Ecuador de frutas, verduras y ropa proveniente de Gamarra, entre otros. Este dinamismo viene siendo acompañado por el sistema financiero, contribuyendo así a fortalecer la economía regional.

COLOCACIONES DEL SISTEMA FINANCIERO (Saldos en miles de nuevos soles)

	Octubre		Octubre
	2005	2006	Var %
1. Empresas Bancarias	74 314	88 389	18.9
Banca Múltiple	68 605	83 398	21.6
Banca de Consumo	5 709	4 991	-12.6
2. Instituciones de microfinanzas	68 096	90 085	32.3
Cajas Municipales	68 096	87 717	28.8
Cajas Rurales	nd	1 354	n.d
Edpymes	nd	1 014	n.d
Total	142 410	178 474	25.3
M/N	112 614	141 634	25.8
M/E	29 796	36 840	23.6

Fuente : SBS

De otro lado, las instituciones de microfinanzas, con mayor peso relativo en el saldo de créditos (50,5 por ciento), vienen apoyando, además del sector comercial, al sector agrario de la zona, en la diversificación de cultivos, para atender la demanda de Ecuador. Destaca por su

importancia la CMAC Sullana, por la cartera de clientes ya consolidada que posee, en virtud de haber sido la primera institución de su tipo en crearse en esta región. Actualmente, esta entidad es la que mayor participación exhibe en el total de colocaciones del sistema.

SALDO DE COLOCACIONES EN EL SISTEMA FINANCIERO

Variación Porcentual Anual

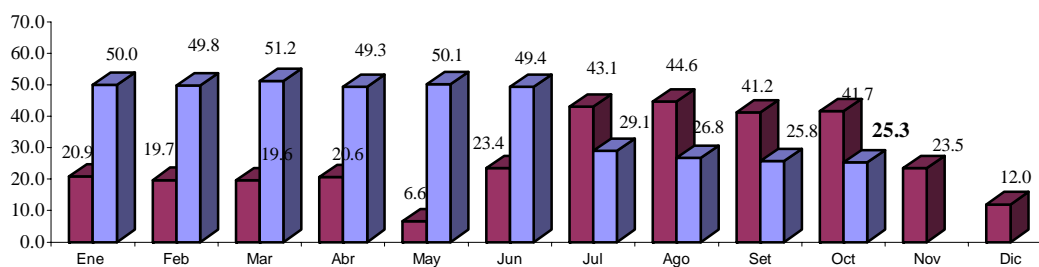

FUENTE : Superintendencia de Banca y Seguros

ELABORACIÓN: Departamento de Estudios Económicos BCRP - Sede Regional Piura.

El 79,4 por ciento de las colocaciones se efectuó en nuevos soles, por la preferencia que mostraron por operar en este tipo de moneda tanto las empresas bancarias (75,4 por ciento de su cartera) como las de microfinanzas (82,8 por ciento). En comparación con octubre anterior, se registra crecimiento en el saldo de las colocaciones en moneda nacional y en moneda extranjera. De

otro lado, como ya lo señalamos, corresponde a la CMAC Sullana, la mayor participación en el saldo de colocaciones del mes (29,1 por ciento), seguida del Banco Financiero (20,3 por ciento) y de la CMAC Piura (16,2 por ciento). En forma conjunta, estas tres instituciones dieron cuenta del 65,6 por ciento del sistema financiero.

PARTICIPACIÓN EN LAS COLOCACIONES: OCTUBRE 2006
(Saldo en miles de nuevos soles)

Puesto	Institución financiera	Saldo	%
1	CMAC Sullana	51 960	29.1
2	Banco Financiero	36 269	20.3
3	CMAC Piura	28 924	16.2
4	Banco de Crédito	22 372	12.5
5	Banco Continental	20 584	11.5
6	CMAC Trujillo	6 833	3.8
7	Banco del Trabajo	4 991	2.8
8	MIBANCO	4 173	2.3
9	Caja Rural Nor Perú	1 354	0.8
10	EDPYME Efectiva	1 014	0.6
TOTAL :		178 474	100.0

Fuente : SBS

Elaboración: Dpto. Estudios Económicos BCRP - Sede Regional Piura

El indicador de cartera pesada es de 4,9 por ciento, con lo cual registra un repunte de 1,1 por ciento respecto a octubre de 2005. Esto evidencia el incremento en la morosidad

de la empresas bancarias (1,8 por ciento), ya que las empresas de microfinanzas no reflejaron ninguna variación.

CARTERA PESADA
(En porcentaje de las colocaciones brutas)

	Octubre		Octubre
	2005	2006	Var %
1. Empresas Bancarias	1.6	3.4	1.8
Banca Múltiple	1.5	3.3	1.8
Banca de Consumo	2.4	4.1	1.7
2. Instituciones de microfinanzas	5.7	5.7	0.0
Cajas Municipales	5.7	5.3	-0.3
Edpymes	n.d	6.4	n.d
Total	3.8	4.9	1.1

(*) Cartera Pesada = (Créditos vencidos + cobranza judicial) / Colocaciones brutas

Fuente : Superintendencia de Banca y Seguros

V. SECTOR FISCAL

5.1. Ingresos Fiscales

La recaudación tributaria mensual ascendió a S/. 4,4 millones, mostrando un aumento del 11,4 por ciento con relación a similar período del año pasado. El Impuesto General a las Ventas (IGV), da cuenta del

63,9 por ciento de la captación total, especialmente por operaciones externas (S/.2,1 millones), debido al dinamismo del comercio fronterizo con Ecuador en esta región.

INGRESOS RECAUDADOS POR SUNAT

(En miles de nuevos soles)

	Octubre			Enero - Octubre		
	2005	2006	Var %	2005	2006	Var %
I. INGRESOS TRIBUTARIOS	3 969	4 420	11.4	46 566	48 289	3.7
1. Impuestos a la Renta	464	783	68.7	5 520	7 443	34.8
- Personas Naturales	163	216	32.8	1 633	2 143	31.2
- Personas Jurídicas	290	555	91.8	3 415	4 683	37.1
- Regularización				471	616	30.8
2. Impuesto a la Importación	394	352	-10.7	3 008	3 598	19.6
3. Impuesto a la Producción y Consumo	2 859	2 923	2.2	35 841	34 190	-4.6
IGV	2 770	2 830	2.2	35 240	33 161	-5.9
- Operaciones Internas	695	764	10.0	17 920	8 582	-52.1
- Operaciones externas	2 076	2 066	-0.5	17 320	24 579	41.9
ISC	89	93	4.7	600	1 029	71.3
4. Otros	252	362	43.6	2 198	3 059	39.2
II. INGRESOS NO TRIBUTARIOS	7	9	27.8	144	85	-41.0
TOTAL	3 976	4 429	11.4	46 710	48 374	3.6

Fuente : SUNAT

Elaboración : Dpto. Estudios Económicos BCRP - Sede Regional Piura

En el período enero-octubre, los ingresos fiscales totalizan S/.48,4 millones, siendo superiores en 3,6 por ciento respecto al mismo

lapso del año pasado. Esto se explica por la mayor captación del IGV por operaciones externas y del Impuesto a la Renta.

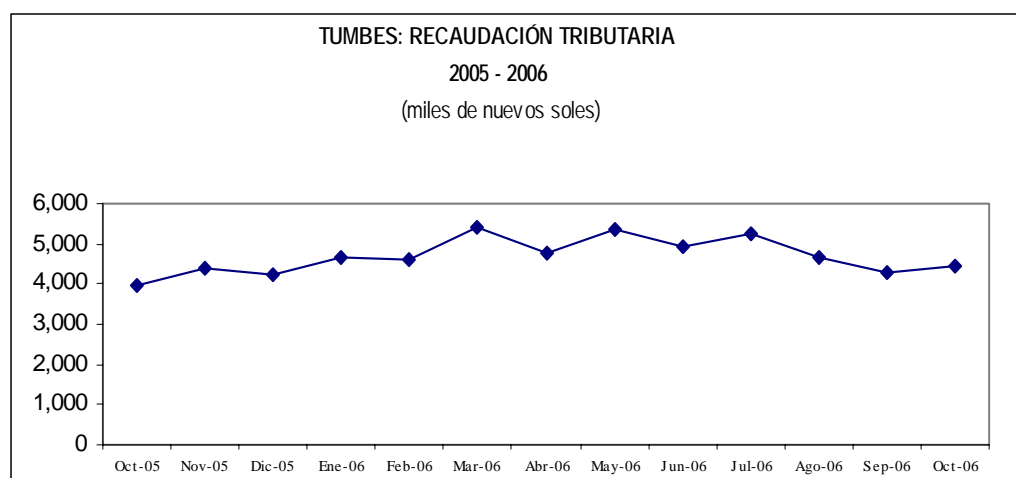

5.2. Gastos del Gobierno Regional

El gasto mensual efectuado por el Gobierno Regional bordeó los S/ 14,2 millones, siendo mayor en 34,7 por ciento al ejecutado en análogo mes del año anterior. Los gastos se financiaron principalmente con recursos ordinarios y con recursos del canon y sobrecanon petrolero. Los ingresos del

Gobierno Regional mostraron importantes incrementos, debido al crédito suplementario obtenido por el gobierno central y destinado, en parte, a esta región. En este contexto, el presupuesto de inversiones aumentó en S/.27,3 millones.

GOBIERNO REGIONAL DE TUMBES: EJECUCIÓN PRESUPUESTAL POR FUENTE DE FINANCIAMIENTO

(En miles de nuevos soles)

Fuente de financiamiento	Presupuesto		Octubre		Enero - Octubre		
	2006	2005	2006	Var %	2005	2006	Var %
Recursos Ordinarios	158 260	9 686	10 659	10.0	95 657	105616	10.4
Canon y sobre Canon	34 793	173	2 542	1369.2	7 093	14386	102.8
Recursos Directamente Recaudados	8 150	312	468	50.1	4 121	4461	8.2
Donación y Transferencias	6 238	112	527	370.4	4 716	3667	-22.3
Fondo Compensación Regional	0	252	0	-100.0	3 064	0	-100.0
TOTAL	207 441	10 535	14 196	34.7	114 651	128 130	11.8

Fuente : Gobierno Regional de TUMBES

Elaboración: Dpto. de Estudios Económicos BCRP - Sede Regional Piura

El 76,4 por ciento de la ejecución mensual corresponde a gastos corrientes y el 23,6 por ciento restante, a gastos de capital. Los primeros registraron un crecimiento moderado (11,1 por ciento), mientras que los gastos de capital se incrementaron a una tasa mayor (27,9 por ciento). Estos últimos consistieron en la ejecución de obras públicas consideradas

en el “shock de inversiones” impulsado por el gobierno central, estando destinados principalmente a la prevención por el Fenómeno El Niño y al mejoramiento de la calidad de vida de la población de menores ingresos (construcción de badenes, protección de riveras, obras de encauzamiento y descolmatación de ríos, entre otras).

GOBIERNO REGIONAL DE TUMBES: EJECUCIÓN PRESUPUESTAL POR TIPO DE GASTO

(En miles de nuevos soles)

	Presupuesto		Octubre		Enero - Octubre		
	2006	2005	2006	Var %	2005	2006	Var %
Gastos Corrientes	158 131	9 937	11 039	11.1	90 721	97 668	7.7
Personal y Obligaciones Sociales	103 916	7 874	8 518	8.2	69 616	75 606	8.6
Obligaciones Previsionales	17 424	1 188	1 272	7.1	11 634	12 029	3.4
Bienes y Servicios	36 010	824	1 197	45.3	9 054	9 620	6.3
Otros Gastos Corrientes	781	51	52	1.2	417	413	-0.9
Gastos de Capital	46 762	2 665	3 408	27.9	13 396	16 439	22.7
Inversiones	44 892	2 648	3 367	27.1	12 901	15 955	23.7
Otros Gastos de Capital	1 870	17	42	145.6	495	484	-2.2
TOTAL	204 893	12 602	14 447	14.6	104 117	114 107	9.6

Fuente : Gobierno Regional de Tumbes

Elaboración: Dpto. Estudios Económicos BCRP - Sede Regional Piura

A octubre 2006, la ejecución presupuestal es del 61,8 por ciento; con un avance de 68,7 por ciento en gastos corrientes y de 39,6 por ciento en gastos de capital. Restan S/.29,5

millones para ser destinados a inversión en los dos últimos meses del año, salvo que se reprogramen para el siguiente año.

ANEXO 1

PRINCIPALES RUBROS DE EXPORTACION POR TUMBES
(Miles US\$)

SECTOR	RUBRO	OCTUBRE		Var.% oct06/oct05	ENERO - OCTUBRE		Var.% ene-oct06/ ene-oct05
		2005	2006		2005	2006	
AGROPECUARIO	PRODUCTOS VEGETALES DIVERSOS	1 386	1 602	15.6	8 234	12 535	52.2
	CAFÉ	0	1 526	n.d.	4 076	5 114	25.5
	CEREALES Y SUS PREPARACIONES	219	258	17.5	756	1 178	55.9
	TE.CAFÉ.CACAO Y ESCENCIAS	1	162	29,981.5	9	284	3,233.9
	LEGUMBRES	157	121	-23.2	1 680	1 319	-21.5
	FRUTAS	11	92	708.4	137	1 240	807.1
	CUEROS	115	39	-66.5	905	489	-46.0
	AZÚCAR	0	14	n.d.	81	48	-41.4
	RESTO DE PRODUCTOS AGROPECUARIOS	508	893	75.6	5 612	6 061	8.0
	TOTAL	2 398	4 707	96.3	21 489	28 266	31.5
MADERAS Y PAPEL	ARTICULOS IMPRESOS	9	0	-97.7	20	45	123.6
	MANUFACTURAS DE PAPEL Y CARTÓN	16	12	-21.7	2 909	708	-75.6
	RESTO DE MADERA Y PAPELES	28	30	7.9	40	249	523.1
	TOTAL	53	43	-18.4	2 969	1 003	-66.2
METAL MECÁNICO	MAQUINARIA Y EQUIPO INDUSTRIAL	12	269	2,195.9	614	782	27.5
	MAQUINAS Y APARATOS ELECTRICOS	26	117	358.6	289	1 236	328.2
	ARTÍCULOS MANUFACTURADOS DE HIERRO	31	22	-28.7	101	110	9.0
	MAQUINARIA Y EQUIPO DE ING CIVIL	0	4	n.d.	44	47	7.9
	MAQUINA Y EQUIPO GENERADORES DE FUEF	0	0	-100.0	63	24	-62.5
	RESTO DE PRODUCTOS METALMECÁNICOS	185	139	-25.0	1 060	1 386	30.8
	VEHICULOS DE CARRETERA	12	4	-67.8	185	38	-79.6
TOTAL	265	554	109.0	2 355	3 623	53.9	
MINERALES METÁLICOS	ESTAÑO	0	0	n.d.	39	0	-100.0
	PLOMO	0	0	n.d.	29	0	-100.0
	TOTAL	0	0	n.d.	68	0	-100.0
MINERÍA NO METÁLICA	ABONOS Y MINERALES	91	169	86.4	1 049	957	-8.8
	RESTO DE PRODUCTOS MINERALES NO MET/	54	12	-77.7	282	116	-58.8
	CEMENTO Y MATERIALES DE CONSTRUCCIÓ	20	0	-100.0	186	284	52.8
	VIDRIO Y ARTÍCULOS DE VIDRIO	0	0	n.d.	19	22	14.2
	TOTAL	164	181	10.1	1 536	1 379	-10.2
PESQUERO	CRUSTACEOS Y MOLUSCOS CONGELADOS	14	107	658.3	442	6 054	1,269.5
	GRASAS DE PESCADO	0	0	n.d.	0	5	n.d.
	HARINA DE PESCADO	355	0	-100.0	1 958	1 738	-11.3
	PESCADO CONGELADO	18	2	-87.3	608	1 092	79.5
	PREPARACIONES Y CONSERVAS	0	0	n.d.	403	142	-64.9
	RESTO DE PRODUCTOS PESQUEROS	0	225	n.d.	98	830	751.1
	TOTAL	387	335	-13.4	3 510	9 860	180.9
PETRÓLEO Y DERIVADOS	ACEITES CRUDOS	4	2	-54.3	28	27	-4.3
	TOTAL	4	2	-54.3	28	27	-4.3
QUIMICO	ARTICULOS MANUFACTURADOS DE PLASTIC	838	441	-47.4	6 974	3 690	-47.1
	PRODUCTOS QUIMICOS ORGÁNICOS E INORC	58	105	81.7	1 522	1 402	-7.9
	MATERIAS TINTORIAS, CURTIENTES Y CO	143	70	-50.8	360	436	21.3
	RESTO DE PRODUCTOS QUIMICOS	459	38	-91.7	1 760	1 927	9.5
	MANUFACTURAS DE CAUCHO	1	9	1,306.3	137	44	-67.9
	ACEITES ESCENCIALES,PROD. DE TOCAD	0	4	n.d.	164	58	-64.5
	TOTAL	1 498	667	-55.5	10 917	7 557	-30.8
RESTO DE NO TRADICIONALES	RESTO DE OTROS NO TRADICIONALES	154	134	-12.7	1 084	1 405	29.6
	TOTAL	154	134	-12.7	1 084	1 405	29.6
SIDERO-METALÚRGICO	PRODUCTOS DE HIERRO	25	69	176.7	313	1 135	262.7
	PRODUCTOS DE ZINC	5	6	20.6	32	37	18.1
	PRODUCTOS DE COBRE	8	4	-49.5	151	26	-82.8
	MANUFACTURAS DE METALES COMUNES	53	1	-97.4	203	121	-40.6
	RESTO DE PRODUCTOS SIDERO-METALURGIC	0	0	n.d.	8	44	404.1
	TOTAL	91	80	-11.4	707	1 363	92.7
TEXTIL	PRENDAS DE VESTIR Y OTRAS CONFECCIONI	301	413	37.2	2 059	2 761	34.1
	TEJIDOS	81	124	52.9	582	318	-45.4
	FIBRAS TEXTILES	364	117	-67.9	4 705	1 615	-65.7

FUENTE : Aduanas

ELABORACIÓN : Departamento de Estudios Económicos BCRP-Sede Regional Piura

ANEXO 2

PRINCIPALES RUBROS DE IMPORTACION POR TUMBES

(Miles US\$)

RUBRO	OCTUBRE		OCTUBRE	ENERO - OCTUBRE		ENE-OCT
	2005	2006	Var. %	2005	2006	Var. %
Alimentos	626	742	18.5	4,505	7,703	71.0
Artefactos domésticos y accesorios	587	567	-3.4	3,286	7,700	134.3
Productos farmacéuticos y de tocac	0	77	n.d.	531	777	46.4
Vestidos y otras confecciones	13	21	68.6	136	150	9.8
Muebles para el hogar	0	8	1,828.9	18	35	100.0
Vajilla	19	2	-91.4	67	125	87.6
Vehículos para uso particular	0	0	n.d.	33	2	-94.6
Otros	452	207	-54.2	3,775	2,294	-39.2
BIENES DE CONSUMO	1,698	1,625	-4.3	12,350	18,786	52.1
Combustible, lubricantes	0	0	n.d.	32	28	-13.4
Materias primas y prod.intermedios	0	119	n.d.	2,158	1,097	-49.2
Insumos agroindustriales	850	794	-6.6	5,967	11,481	92.4
Insumos químicos	196	304	55.2	1,758	3,143	78.8
INSUMOS	1,046	1,218	16.3	9,916	15,749	58.8
Materiales de construcción	45	53	17.9	1,365	681	-50.1
Bienes de capital para la agricultura	10	180	1,672.5	409	1,513	269.7
Bienes de capital para la industria	11	61	471.9	889	562	-36.7
Otros bienes de capital para la indu:	0	0	n.d.	0	1,251	874,618.9
Partes y accesorios de equipo de tr:	42	62	50.0	216	112	-47.9
Otro equipo de transporte	0	0	n.d.	61	59	-2.1
BIENES DE CAPITAL	107	356	233.0	2,940	4,179	42.1
TOTAL	2,851	3,199	12.2	25,206	38,713	53.6

FUENTE : Aduanas

ELABORACIÓN: Departamento de Estudios Económicos BCRP - Sede Regional Piura

ANEXO 3

Depósitos por Empresa Bancaria - TUMBES

Al 30 de Octubre de 2006

(En miles de nuevos soles)

Empresa	Depósitos a la Vista			Depósitos de Ahorro			Depósitos a Plazo			Total Depósitos
	MN	ME	Total	MN	ME	Total	MN	ME	Total	
EMPRESAS BANCARIAS	14 055	5 644	19 699	10 736	11 468	22 204	8 352	13 130	21 482	63 385
BANCA MÚLTIPLE	14 055	5 644	19 699	10 580	11 391	21 971	7 725	12 875	20 600	62 270
CREDITO	1 815	2 664	4 479	5 099	7 081	12 180	569	3 398	3 967	20 626
B B V BANCO CONTINENTAL	8 455	2 539	10 994	3 709	2 208	5 917	6 431	7 851	14 282	31 193
FINANCIERO	3 773	441	4 214	1 575	2 030	3 605	626	1 615	2 241	10 060
MIBANCO	12	0	12	197	72	269	99	11	110	391
BANCA DE CONSUMO	0	0	0	156	77	233	627	255	882	1 115
TRABAJO	0	0	0	156	77	233	627	255	882	1 115
INSTITUCIONES DE MICROFINAN	0	0	0	7 457	2 550	10 007	14 071	4 278	18 349	28 356
CAJAS MUNICIPALES	0	0	0	7 348	2 362	9 710	13 930	4 276	18 206	27 916
CMAC SULLANA	0	0	0	5 251	1 229	6 480	10 418	3 070	13 488	19 968
CMAC PIURA	0	0	0	1 754	832	2 586	2 469	964	3 433	6 019
CMAC TRUJILLO	0	0	0	343	301	644	1 043	242	1 285	1 929
CAJAS RURALES	0	0	0	109	188	297	141	2	143	440
NOR PERU	0	0	0	109	188	297	141	2	143	440
TOTAL TUMBES	14 055	5 644	19 699	18 193	14 018	32 211	22 423	17 408	39 831	91 741

Fuente : SBS

ANEXO 4

Colocaciones por Empresa Bancaria - TUMBES

Al 30 de Octubre de 2006

(En miles de nuevos soles)

Empresa	Créditos Directos		Total Créditos
	M.N	M.E	
EMPRESAS BANCARIAS	66 658	21 731	88 389
BANCA MÚLTIPLE	62 168	21 230	83 398
CREDITO	15 727	6 645	22 372
B B V BANCO CONTINENTAL	6 613	13 971	20 584
FINANCIERO	35 852	417	36 269
MIBANCO	3 976	197	4 173
BANCA DE CONSUMO	4 490	501	4 991
TRABAJO	4 490	501	4 991
INSTITUCIONES DE MICROFINANZAS	74 976	15 109	90 085
CAJAS MUNICIPALES	72 671	15 046	87 717
CMAC SULLANA	46 405	5 555	51 960
CMAC PIURA	20 261	8 663	28 924
CMAC TRUJILLO	6 005	828	6 833
CAJAS RURALES	1 339	15	1 354
NOR PERU	1 339	15	1 354
EDPYMES	966	48	1 014
EDPYME EFECTIVA	966	48	1 014
TOTAL TUMBES	141 634	36 840	178 474

Fuente : SBS

ANEXO 5

Cartera Pesada
(En porcentaje de las colocaciones brutas)

	Octubre		Octubre
	2005	2006	Var. %
1. Empresas Bancarias	1.6	3.4	1.8
Banca Múltiple	1.5	3.3	1.8
Crédito	31.3	28.2	-3.1
Continental	0.2	0.0	-0.2
Banca de Consumo	2.4	4.1	1.7
Trabajo	2.4	4.1	1.7
2. Instituciones de Microfinanzas	5.7	5.7	0.0
Cajas Municipales	5.7	5.3	-0.3
CMAC Piura	6.1	n.d	n.d
CMAC Sullana	5.5	5.7	0.2
CMAC Trujillo	-	2.2	n.d
Total	3.8	4.9	1.1

(*) Cartera Pesada = (Créditos vencidos + cobranza judicial) / Colocaciones brutas)

Fuente: Instituciones Financieras