

BANCO CENTRAL DE RESERVA DEL PERÚ
SEDE REGIONAL PIURA

SÍNTESIS TUMBES



AGOSTO 2006



DEPARTAMENTO ESTUDIOS ECONÓMICOS

ÍNDICE

	Pág.
RESUMEN	3
I. INFLACIÓN.....	4
II. PRODUCCIÓN	5
2.1. AGROPECUARIA.....	5
2.2. PESQUERÍA.....	9
III. SECTOR EXTERNO.....	10
3.1. EXPORTACIONES	10
3.2. IMPORTACIONES.....	12
IV. MONEDA Y CRÉDITO	13
4.1. DEPÓSITOS Y OBLIGACIONES.....	13
4.2. COLOCACIONES	15
V. SECTOR FISCAL.....	17
5.1. INGRESOS FISCALES.....	17
5.2. GASTOS DEL GOBIERNO REGIONAL.....	18

RESUMEN

En agosto, el **Índice de Precios al Consumidor** registró un incremento del 0,12 por ciento respecto al mes precedente, debido, principalmente, al aumento de precios en “Alquiler de vivienda, combustible y electricidad” (0,67 por ciento), “Vestido y calzado” (0,48 por ciento) y “Cuidado y conservación de la salud” (0,4 por ciento). Con este resultado, la inflación durante el lapso enero-agosto, fue de 1,74 por ciento y la anualizada, de 1,17 por ciento.

La **producción primaria de bienes** del mes aumentó 2,5 por ciento con relación a similar período del 2005, como resultado del desempeño marcadamente positivo del sector agropecuario que no pudo ser contrarrestado por el comportamiento negativo del sector pesquero. La producción durante el período enero-agosto creció 2 por ciento.

La **producción agropecuaria** mensual creció en 7 por ciento respecto de agosto del año pasado, ante el favorable comportamiento del subsector pecuario (41,5 por ciento), pese al resultado negativo del subsector agrícola (5,7 por ciento). Sin embargo, la producción sectorial, en los primeros ocho meses del año, cayó 10,5 por ciento, por el retraso de la campaña agrícola.

La **producción pesquera** disminuyó en 2,5 por ciento respecto de agosto del 2005,

por la menor extracción de especies destinadas al consumo en congelado. Empero, en lo que va del año, la extracción pesquera creció 15,8 por ciento.

En relación al **sector externo**, las exportaciones efectuadas por la aduana de Tumbes, durante el mes, llegaron a US\$ 6,2 millones, superiores en 28,1 por ciento a las de igual período del año anterior; en razón a la mayor oferta de productos tradicionales y no tradicionales. Las importaciones fueron de US\$ 3,8 millones, registrando un incremento del 81,5 por ciento, por la mayor demanda de bienes de consumo, insumos y bienes de capital.

En el **sector financiero**, al cierre de agosto, el saldo de depósitos fue de S/. 96,4 millones, un incremento de 25,1 por ciento con relación a similar período del año anterior. Por otra parte, el saldo de las colocaciones se situó en S/. 169,4 millones, mostrando un crecimiento del 26,8 por ciento.

La **recaudación tributaria** mensual ascendió a S/. 4,7 millones, creciendo 43,2 por ciento en relación a análogo lapso del año pasado. Este comportamiento obedeció al repunte de los tributos internos (26,5 por ciento) y aduaneros (57,1 por ciento).

I. INFLACIÓN

En agosto, el **Índice de Precios al Consumidor** registró un incremento del 0,12 por ciento respecto al mes precedente, debido, principalmente, al aumento de precios registrado en los grupos de “Alquiler de vivienda, combustible y electricidad” (0,67 por ciento), “Vestido y calzado” (0,48 por

ciento) y “Cuidado y conservación de la salud” (0,4 por ciento). En el primer grupo destacan los incrementos en los rubros de combustibles (1,28 por ciento) y alquiler y conservación de la vivienda (0,64 por ciento).

VARIACIÓN POR GRUPOS DE CONSUMO

GRUPOS DE CONSUMO	PONDERACIÓN	VARIACION %		
		AGO 06/ JUL 06	AGO 06/ DIC 05	AGO 06/ AGO 05
ÍNDICE GENERAL	100.00	0.12	1.74	1.17
1. Alimentos y Bebidas	59.1	-0.01	2.96	1.58
2. Vestido y Calzado	5.92	0.48	0.20	1.61
3. Alquiler de la Viv. Comb. y Elec.	13.23	0.67	-0.66	-0.18
4. Muebles y Enseres	3.95	-0.34	2.02	2.11
5. Cuid. y Conserv. de la Salud	1.22	0.40	0.40	-1.79
6. Transportes y Comunicac.	7.27	0.19	-0.44	0.65
7. Enseñanza y Cultura	2.92	0.17	3.90	4.58
8. Otros Bienes y Servicios	6.40	-0.17	1.12	0.26

FUENTE : INEI

ELABORACIÓN: Departamento de Estudios Económicos BCRP-Sede Regional Piura

INFLACIÓN Evolución Porcentual Anual

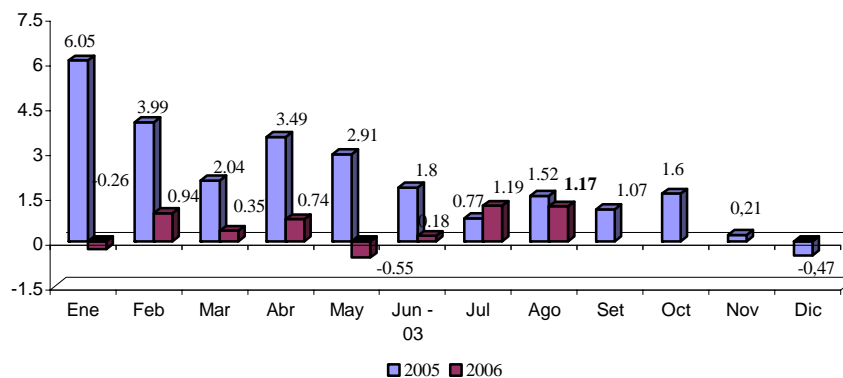

Con este resultado, la inflación durante el lapso enero-agosto fue de 1,74 por ciento y la anualizada, de 1,17 por ciento, variación

menor en relación a la tasa inflacionaria de 1,87 por ciento registrada en Lima Metropolitana.

II. PRODUCCIÓN

En agosto, la **producción primaria** de bienes aumentó 2,5 por ciento con relación a similar mes del 2005, como resultado del desempeño positivo del sector agropecuario que no pudo

ser contrarrestado por el comportamiento negativo del sector pesquero. La producción durante el período enero-agosto creció 2 por ciento.

INDICADOR DE PRODUCCIÓN (variación porcentual)

Sectores	Mensual	Acumulado
Agropecuario	7.0	-10.5
Pesca	-2.5	15.8
TOTAL	2.5	2.0

2.1. Agropecuaria

En agosto, la producción agropecuaria creció en 7 por ciento respecto de igual mes del 2005, ante el favorable comportamiento del subsector pecuario (41,5 por ciento), pese al resultado negativo del subsector agrícola (5,7

por ciento). Sin embargo, la producción sectorial en el lapso enero-agosto cayó 10,5 por ciento, por el retraso de la campaña agrícola.

VALOR BRUTO DE LA PRODUCCIÓN AGROPECUARIA (Variación porcentual)

Sub-Sector	Agosto	Enero - Agosto
Subsector Agrícola	-5.7	-9.6
Subsector Pecuario	41.5	-16.3
Sector Agropecuario	7.0	-10.5

Fuente : Ministerio de Agricultura - Región Tumbes

Elaboración: Departamento de Estudios Económicos BCRP - Sede Regional

VALOR BRUTO DE LA PRODUCCION AGROPECUARIA (variación porcentual)

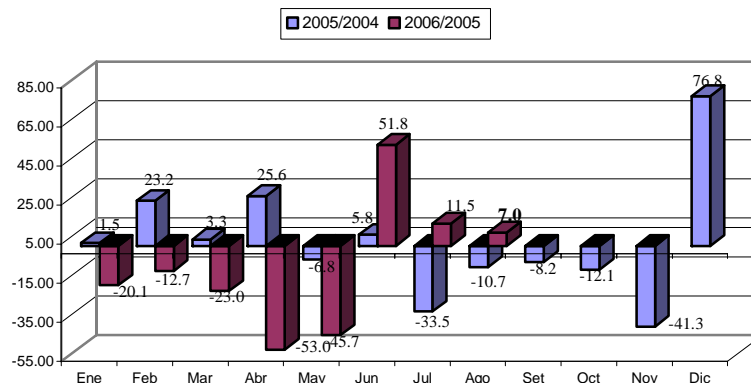

El desempeño negativo mensual del subsector agrícola se debió básicamente a la menor producción de plátano de seda, debido a la pérdida de áreas por inundación en meses

previos y ante la presencia de bajas temperaturas en algunos días, que ocasionó la proliferación de plagas y enfermedades. Bajo tales condiciones, las superficies cosechadas

y los rendimientos del plátano de seda disminuyeron, principalmente en las agencias de Zarumilla y Corrales.

Por el contrario, la producción mensual de arroz creció considerablemente (832,6 por ciento), ante el incremento de las áreas cosechadas, ya que éstas se concentraron entre junio y agosto, habida cuenta del retraso en la campaña. Sin embargo, en el acumulado de los primeros ocho meses, la producción de este cereal cae 12,9 por ciento, a raíz de su sustitución por otros cultivos tales como el maíz amarillo duro y el frijol caupí que, dada su menor exigencia de agua, fueron instalados

en el contexto de restricción de recursos hídricos vigente a inicios de la campaña.

De otro lado, aumentó la producción de maíz amarillo ante la mayor área cosechada, principalmente en los valles de Contralmirante Villar y Corrales. Empero, cabe señalar que los rendimientos en el primero de dichos valles se incrementaron mientras que los de Corrales descendieron.

El limón sutil también presentó problemas. Al respecto, hubo un retraso en la floración de la planta y, por ende, en la formación de los frutos. El valle más afectado fue el de Zarumilla, cuyos rendimientos cayeron.

PRODUCCIÓN AGRÍCOLA (TM)

CULTIVOS	Agosto		Enero - Agosto		VAR. %	
	2005	2006	2005	2006	Agosto	Ene - Ago
PERMANENTES						
Limón	76	34	1 525	1 948	-55.2	27.8
Mango	0	0	145	244	n.d.	68.9
SEMI-PERMANENTES						
Plátano	4 447	3 798	37 100	31 435	-14.6	-15.3
TRANSITORIOS						
Arroz	20	187	64 922	56 565	832.6	-12.9
Frijol Caupi	0	21	18	298	n.d.	1,567.3
Maíz Amarillo Duro	21	129	325	1 971	515.0	505.8
Maíz Choclo	41	15	187	350	-63.0	86.6
Melón	0	0	4	0	n.d.	-100.0
Tabaco	0	0	0	0	n.d.	n.d.
Soya	9	0	29	39	-100.0	32.9
Yuca	40	50	258	177	25.0	-31.4

FUENTE : Ministerio de Agricultura - Región Tumbes

SUPERFICIE COSECHADA DE CULTIVOS TRANSITORIOS (Has)

CULTIVOS	Agosto		Enero - Agosto		VAR. %	
	2005	2006	2005	2006	Agosto	Ene - Ago
PERMANENTES	346	190	2 643	2 733	-45.0	3.4
Limón	346	190	2 621	2 675	-45.0	2.0
Mango	0	0	22	59	n.d.	166.8
SEMI-PERMANENTES	3 069	3 060	23 864	24 560	-0.3	2.9
Plátano	3 069	3 060	23 864	24 560	-0.3	2.9
TRANSITORIOS	24	124	9 234	8 650	416.3	-6.3
Arroz	4	45	9 041	7 617	1,025.0	-15.8
Frijol Caupi	0	19	7	250	n.d.	3,468.6
Maíz Amarillo Duro	10	55	136	742	454.0	444.9
Soya	5	0	19	22	-100.0	14.9
Yuca	5	5	31	20	0.0	-34.8
TOTAL	3 439	3374	35740	35943	-1.9	0.6

FUENTE : Ministerio de Agricultura - Región Tumbes

ELABORACIÓN : Departamento de Estudios Económicos BCRP - Sede Regional Piura

En relación con los precios en chacra, destacó el incremento del precio del plátano y del

limón ante la menor oferta relativa de los mismos.

PRECIO EN CHACRA DE PRINCIPALES CULTIVOS
(Nuevos Soles x Kg.)

Cultivos	Agosto		Var. %
	2005	2006	Ago06/Ago05
Arroz	0.00	0.61	n.d.
Frijol Caupi	0.00	1.18	n.d.
Limón	0.31	0.73	135.5
Maíz Amarillo Duro	0.60	0.59	-1.7
Mango	0.00	0.00	n.d.
Plátano	0.24	0.51	112.9
Soya	0.00	0.00	n.d.
Yuca	0.50	0.40	-20.0

FUENTE : Ministerio de Agricultura - Región Tumbes.

ELABORACIÓN : Dpto.de Estudios Económicos BCRP - Sede Regional Piura

Las siembras de los principales cultivos, efectuadas durante el mes, fueron superiores a las de agosto del 2005, principalmente por las mayores instalaciones de arroz (857 hectáreas

nuevas) y el plátano de seda (65 hectáreas). Para la campaña 2006-2007 se ha programado un área de 15 647 hectáreas, registrándose en este mes un avance del 32 por ciento.

SIEMBRAS DE PRINCIPALES CULTIVOS
(HAS)

CULTIVOS	Agosto		VAR. %
	2005	2006	Agosto
PERMANENTES	0	2	n.d.
Limón	0	2	n.d.
Mango	0	0	n.d.
SEMI-PERMANENTES	11	65	488.6
Plátano	11	65	488.6
TRANSITORIOS	4 037	4 928	22.1
Arroz	4004	4,861	21.4
Frijol Caupi	0	1	n.d.
Maíz Amarillo Duro	16	40	146.9
Maíz choclo	12	11	-8.3
Soya	0	13	n.d.
Yuca	5	3	-40.0
TOTAL	4 048	4 995	23.4

FUENTE : Ministerio de Agricultura - Región Tumbes

ELABORACIÓN : Departamento de Estudios Económicos BCRP - Sede Regic

Por otra parte, el subsector pecuario creció en 41,5 por ciento respecto al mismo mes del año anterior, por la recuperación de todos los rubros, en especial de la carne de ave, vacunos y leche. La disminución en el precio del maíz amarillo duro habría incidido en menores

costos de producción del sector avícola (reducción del precio de los alimentos balanceados), mientras que la mayor producción de leche se debería al buen desarrollo de pastizales atribuible a las lluvias de principios de año.

PRODUCCIÓN PECUARIA
(TM)

ESPECIES	Agosto		Enero - Agosto		Variación %	
	2005	2006	2005	2006	Agosto	Ene-Ago
AVES						
Carne	4	8	41	53	98.3	28.9
Huevos	2	3	22	20	27.0	-6.5
VACUNO						
Carne	24	32	257	183	33.5	-28.6
Leche	17	30	147	226	78.5	53.3
OVINO						
Carne	2	4	26	25	96.5	-4.0
PORCINO						
Carne	12	21	124	120	74.3	-2.9
CAPRINO						
Carne	20	26	197	164	28.8	-16.6

FUENTE : Ministerio de Agricultura - Región Tumbes

ELABORACIÓN : Departamento de Estudios Económicos BCRP - Sede Regional Piura

2.2. Pesquería

La producción pesquera disminuyó en 2,5 por ciento respecto de agosto del 2005, por la menor extracción de especies destinadas al rubro de congelado, que contrarrestó el

aumento en fresco. Empero, en lo que va del año, la extracción pesquera crece 15,8 por ciento.

VALOR BRUTO DE LA PRODUCCIÓN PESQUERA (Miles de nuevos soles a precios constantes de 1994)

Sector	Agosto		Enero - Agosto		Var. %	
	2005	2006	2005	2006	Agosto	Ene-Ago
Pesquero	2,355.817	2,296.349	16,895.852	19,573.584	-2.5	15.8

FUENTE : Ministerio de Pesquería - Región Tumbes.

ELABORACIÓN : Departamento de Estudios Económicos BCRP - Sede Regional Piura

VALOR BRUTO DE LA PRODUCCION PESQUERA (variación porcentual)

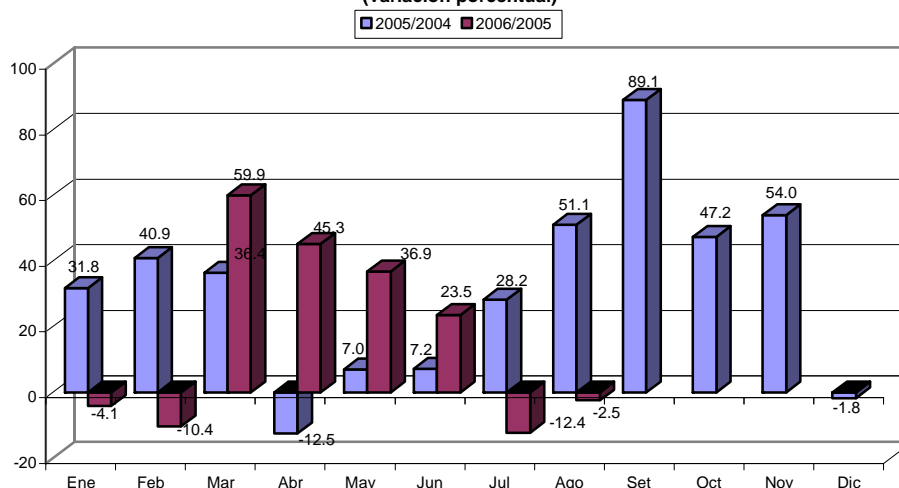

EXTRACCIÓN PESQUERA (TM)

Destino	Agosto		Enero- Agosto		Var. %	
	2005	2006	2005	2006	Agosto	Ene-Ago
Consumo Humano Directo	2 605	2 374	18 374	21 401	-8.8	16.5
Congelado	1 439	981	9 533	11 340	-31.9	19.0
Curado	7	8	56	64	14.3	14.4
Fresco	1 158	1 386	8 785	9 997	19.6	13.8

FUENTE : Ministerio de Pesquería - Región Tumbes.

ELABORACIÓN : Departamento de Estudios Económicos BCRP - Sede Regional Piura

III. SECTOR EXTERNO

3.1. Exportaciones

En agosto, las exportaciones efectuadas por la aduana de Tumbes ascendieron a US\$ 6,2 millones, siendo superiores en 28,1 por ciento

a las de igual mes del año anterior; en razón a la mayor oferta de productos tradicionales y no tradicionales.

EXPORTACIONES POR LA ADUANA DE TUMBES
(Miles US \$)

PRODUCTOS	Agosto		Enero - Agosto		Var. %	
	2005	2006	2005	2006	Agosto	Enero-Agosto
I. TRADICIONALES	1 113	1 396	5 778	5 360	25.5	-7.2
AGROPECUARIOS	737	1 140	4 414	3 579	54.7	-18.9
PESQUEROS	362	252	1 275	1 743	-30.3	36.7
PETROLEO	1	4	25	38	550.2	56.3
MINEROS	13	0	65	0	-100.0	-100.0
II. NO TRADICIONALES	3 707	4 780	35 532	41 197	28.9	15.9
AGROPECUARIOS	1 654	2 528	12 449	17 008	52.8	36.6
PESQUEROS	97	547	1 506	7 353	462.4	388.4
TEXTIL	680	534	6 025	3 562	-21.5	-40.9
QUÍMICO	858	471	8 530	6 325	-45.1	-25.9
METAL MECANICOS	151	184	1 699	2 759	21.3	62.4
MINERÍA NO METALICA	82	167	1 244	1 051	104.3	-15.5
MADERA Y PAPELES	52	138	2 713	899	168.6	-66.9
SIDEROMETALURGICO	59	110	497	1 268	88.2	155.2
RESTO	74	101	869	972	36.9	11.9
TOTAL	4 820	6 176	41 310	46 557	28.1	12.7

FUENTE : Aduanas

ELABORACION: Departamento de Estudios Económicos BCRP - Sede Regional Piura

EXPORTACIONES POR TUMBES
(variación porcentual)

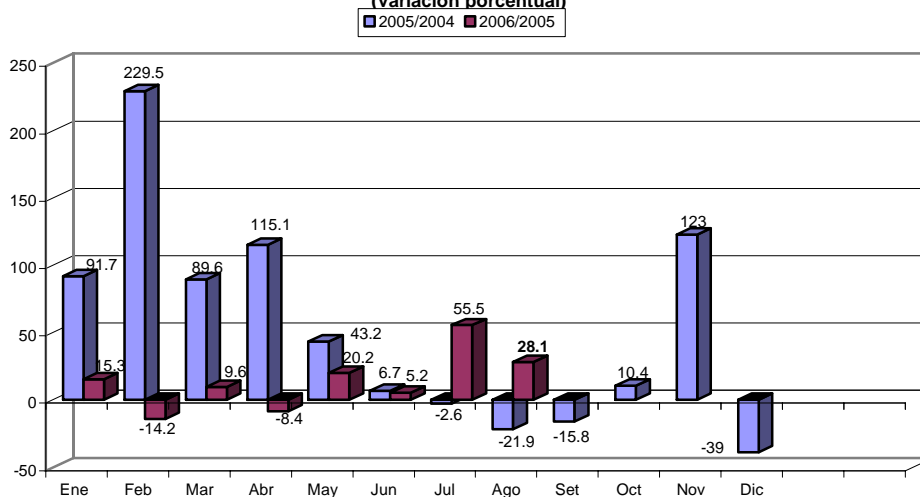

Las exportaciones no tradicionales aportaron el 77,4 por ciento de las divisas del mes de agosto (US\$ 4,8 millones), consistiendo en ventas de productos agropecuarios (US\$ 2,5

millones), pesqueros (US\$ 547 mil), textiles (US\$ 534 mil) y químicos (US\$ 471 mil). Comparando con agosto del 2005, se observa una evolución negativa en textiles y químicos.

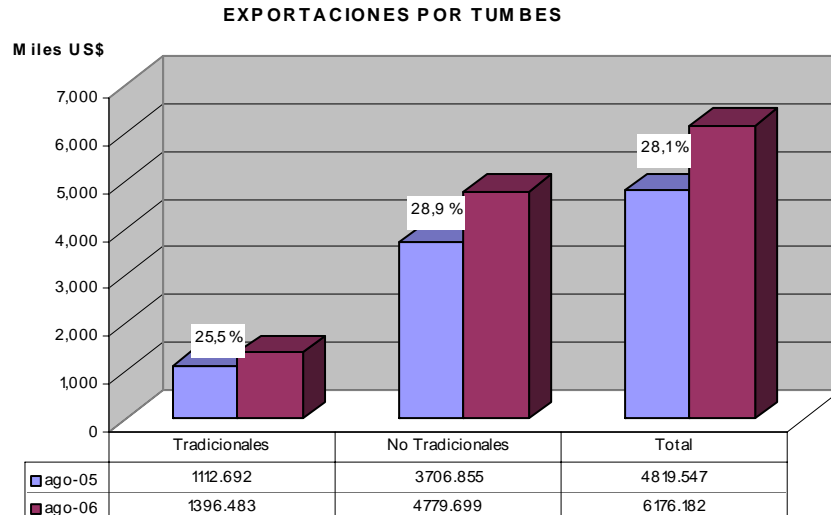

Con relación a la estructura sectorial de las exportaciones, el 59,4 por ciento de los productos vendidos por la aduana de Tumbes provino del sector agropecuario, 12,9 por

ciento del pesquero, 7,6 por ciento del químico, 8,3 por ciento del textil y 3 por ciento del metal-mecánico.

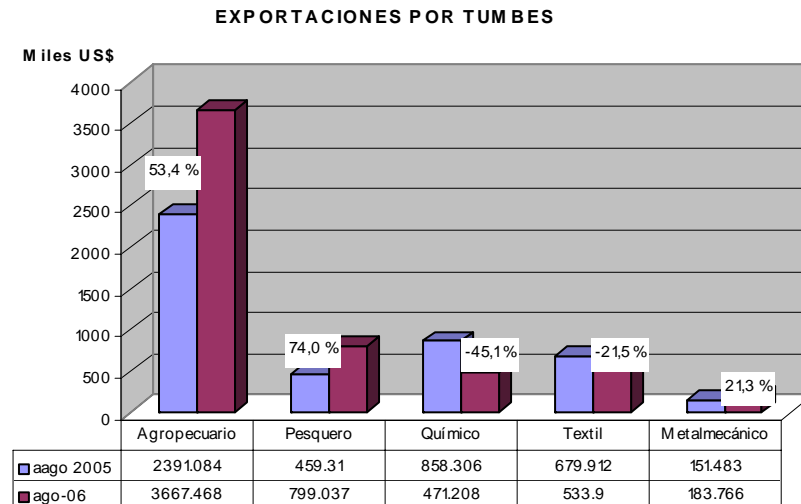

El principal destino de los productos exportados por Tumbes fue el vecino país de Ecuador, con US\$ 4,5 millones consistentes en: preparaciones alimenticias para animales (US\$ 702 mil), huevos de aves para incubar (US\$ 410 mil), harina de pescado y otros invertebrados acuáticos (US\$ 252 mil), café sin descafeinar (US\$ 179 mil), almidón de

maíz (US\$ 178 mil), pan de especias (US\$126 mil), entre otros.

En orden de importancia, siguen Colombia, con US\$ 1,0 millones de café (US\$ 928 mil) y frijoles (US\$ 72 mil); Estados Unidos, con US\$ 480 mil de colas de langostinos congeladas; y Alemania, con US\$ 131 mil de bananas tipo Cavendish Valery.

3.2. Importaciones

En agosto, las importaciones efectuadas por la aduana de Tumbes fueron de US\$ 3,8 millones, superiores en 81,5 por ciento a las de igual mes del año previo; por la mayor

demanda de bienes de consumo e insumos, principalmente. Los primeros representaron el 56,7 por ciento, mientras que los insumos significaron el 36,6 por ciento.

IMPORTACIONES POR ADUANA DE TUMBES

(miles US\$)

Productos	Agosto		Enero - Agosto		Var. %	
	2005	2006	2005	2006	Agosto	Ene-Julio
Bienes de Consumo	1 074	2 176	9 090	15 319	102.6	68.5
Insumos	790	1 406	7 078	13 590	78.0	92.0
Bienes de Capital	251	256	2 574	3 370	2.0	30.9
TOTAL	2 115	3 838	18 743	32 278	81.5	72.2

FUENTE : Aduanas

ELABORACION: Departamento de Estudios Económicos BCRP - Sede Regional Piura

IMPORTACIONES POR TUMBES

(variación porcentual)

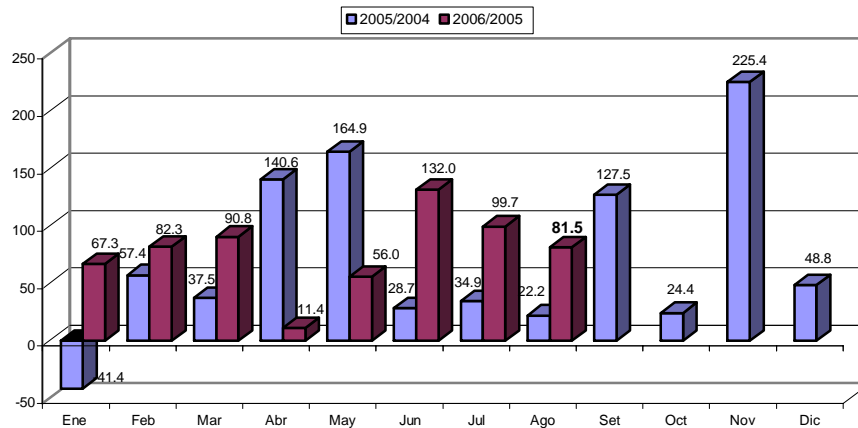

IMPORTACIONES POR TUMBES

Miles US\$

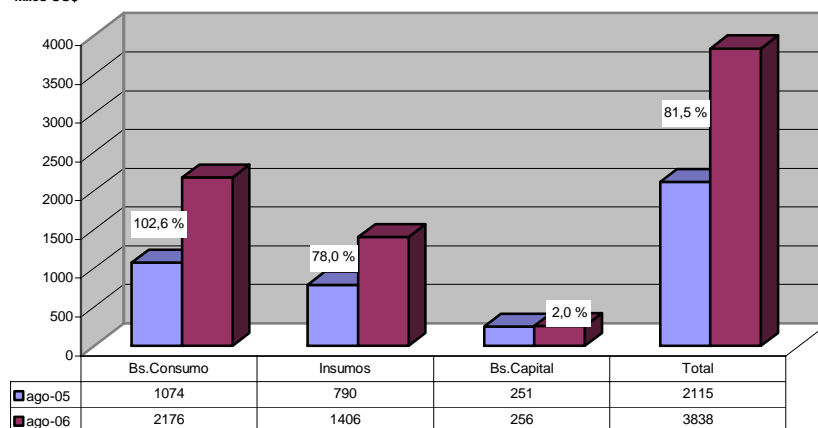

Ecuador compró por US\$ 3,6 millones en: artefactos domésticos (US\$ 836 mil), pescado congelado (US\$ 350 mil), tuberías de metal (US\$ 214 mil), extractos y concentrados de

café (US\$ 205 mil), alcohol etílico (US\$ 191 mil), entre otros. Los Países Bajos compraron por US\$ 251 mil, en tableros de madera y similares.

IV. MONEDA Y CRÉDITO

4.1. Depósitos y Obligaciones con el Público

Al cierre de agosto, el saldo de los depósitos en el sistema financiero bordeó S/. 96,4 millones, denotando un incremento del 25,1 por ciento con relación a similar período del año anterior. Este comportamiento se explica por mayor captación de las empresas

bancarias (19,9 por ciento), excepto de la banca de consumo que muestra una reducción del 17,5 por ciento, y de las instituciones de microfinanzas (38,4 por ciento).

DEPÓSITOS DEL PÚBLICO EN EL SISTEMA FINANCIERO
(Saldos en miles de nuevos soles)

	Agosto		Var. %
	2005	2006	Ago06/Ago05
1. Empresas Bancarias	55 534	66 605	19.9
Banca Múltiple	54 143	65 457	20.9
Banca de Consumo	1 391	1 148	-17.5
2. Instituciones de microfinanzas	21 499	29 747	38.4
Cajas Municipales	21 499	29 573	37.6
Cajas Rurales	0	174	n.d.
Total	77 033	96 352	25.1
M/N	45 884	58 432	27.3
M/E	31 149	37 920	21.7

Fuente : SBS

Elaboración: Dpto. Estudios Económicos BCRP - Sede Regional Piura

DEPÓSITOS EN EL SISTEMA FINANCIERO
Variación Porcentual Anual

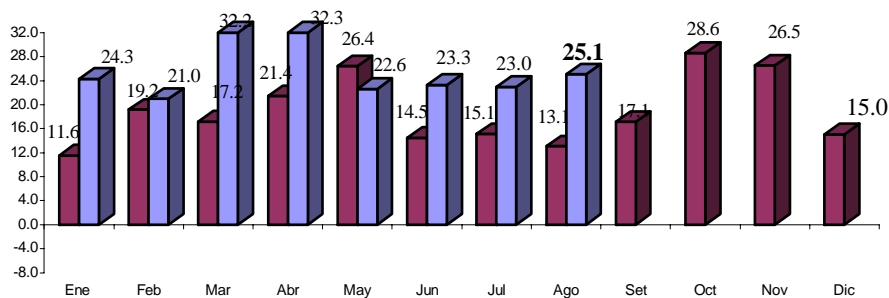

FUENTE : Superintendencia de Banca y Seguros

ELABORACIÓN: Departamento de Estudios Económicos BCRP - Sede Regional Piura.

Por tipo de moneda, el saldo en moneda nacional es el más significativo, con un peso relativo del 60,6 por ciento. Asimismo, la tasa de crecimiento de los depósitos en nuevos

soles fue del 27,3 por ciento, en comparación con agosto del 2005, mientras que la de captaciones en moneda extranjera fue del 21,7 por ciento.

DEPÓSITOS Y OBLIGACIONES POR TIPO DE MONEDA

(Miles de Nuevos Soles)

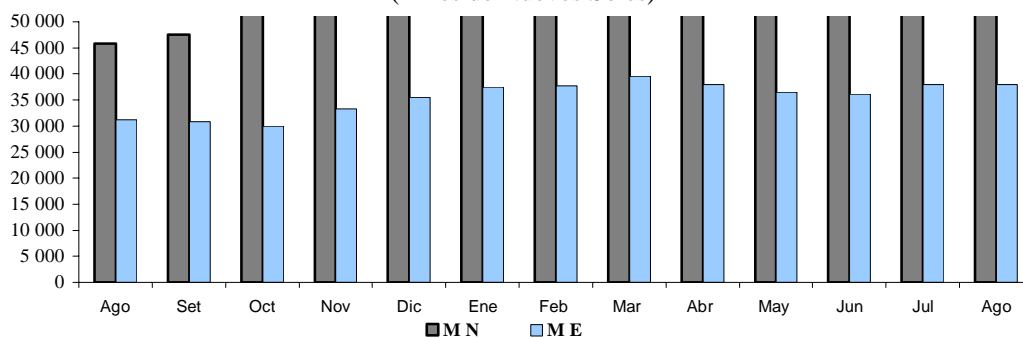

Según clase de depósito, todos registran saldos superiores respecto al saldo de hace doce meses. Así, los depósitos a plazo se incrementaron en 44 por ciento, los ahorros corrientes, en 19,8 por ciento y las

obligaciones a la vista, en 6,8 por ciento. De esta manera, los depósitos a plazo se consolidan como los más representativos, con una importancia relativa del 41,4 por ciento.

EVOLUCIÓN DE LOS DEPÓSITOS

(Saldos en miles de nuevos soles)

Tipo de depósito	Agosto		Var. %
	2005	2006	Ago06/Ago05
Obligaciones a la vista	20 458	21 859	6.8
Ahorros	28 884	34 610	19.8
Depósitos a plazo	27 691	39 883	44.0
Total	77 033	96 352	25.1

Fuente : SBS

Elaboración: Dpto. Estudios Económicos BCRP - Sede Regional Piura

Al igual que en los meses previos, el Banco Continental es la institución con mayor participación (34,6 por ciento) en el saldo total de depósitos, seguido de la Caja

Municipal de Sullana (22,2 por ciento) y del Banco de Crédito (22 por ciento). En conjunto, estas tres entidades representan el 78,7 por ciento de las captaciones.

PARTICIPACIÓN EN LOS DEPÓSITOS : AGOSTO 2006

(Saldos en miles de nuevos soles)

Puesto	Institución financiera	Saldo	%
1	Banco Continental	33 316	34.6
2	CMAC Sullana	21 380	22.2
3	Banco de Crédito	21 166	22.0
4	Banco Financiero	10 569	11.0
5	CMAC Piura	5 864	6.1
6	CMAC Trujillo	2 329	2.4
7	Banco del Trabajo	1 148	1.2
8	MIBANCO	406	0.4
9	Caja Rural Nor Perú	174	0.2
Total :		96 352	100.0

Fuente : SBS

Elaboración: Dpto. Estudios Económicos BCRP - Sede Regional

4.2. Colocaciones

En agosto, el saldo de las colocaciones se situó en el orden de los S/. 169,4 millones, mostrando un crecimiento del 26,8 por ciento respecto a agosto del año anterior. Dicho desempeño respondió a mayores colocaciones de las empresas bancarias (20,3

por ciento de incremento) y de las instituciones de microfinanzas (34,0 por ciento). Por otro lado, se ha incrementado el número de agencias (de 12 a 15) por la apertura de oficinas de Mi Banco, Caja Rural Nor Perú y Edpyme Efectiva.

COLOCACIONES DEL SISTEMA FINANCIERO (Saldos en miles de nuevos soles)

	Agosto		Var. % Ago 06/Ago 05
	2005	2006	
1. Empresas Bancarias	70 402	84 715	20.3
Banca Múltiple	64 753	79 814	23.3
Banca de Consumo	5 649	4 901	-13.2
2. Instituciones de microfinanzas	63 222	84 692	34.0
Cajas Municipales	63 222	83 238	31.7
Cajas Rurales	0	529	n.d
Edpymes	0	925	n.d
Total	133 624	169 407	26.8
M/N	106 852	134 909	26.3
M/E	26 772	34 498	28.9

Fuente : SBS

SALDO DE COLOCACIONES EN EL SISTEMA FINANCIERO

Variación Porcentual Anual

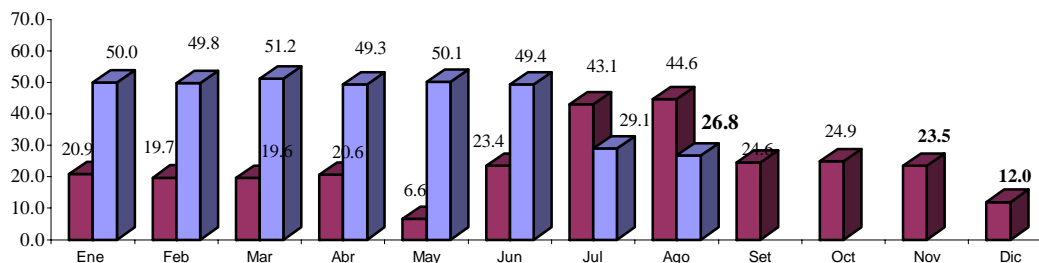

FUENTE : Superintendencia de Banca y Seguros

ELABORACIÓN: Departamento de Estudios Económicos BCRP - Sede Regional Piura.

Por tipo de moneda, el 79,6 por ciento de las colocaciones se efectuó en moneda nacional. El saldo en esta moneda creció 26,3 por ciento, mientras que el de moneda extranjera lo hizo en 28,9 por ciento, si se compara con agosto del 2005. De otro lado, corresponde a la CMAC Sullana, la mayor participación en

el saldo de colocaciones del mes (30,3 por ciento), seguida del Banco Financiero (21,4 por ciento) y de la CMAC Piura (15,5 por ciento). En forma conjunta, estas tres empresas dieron cuenta del 67,2 por ciento del saldo mensual del sistema financiero.

PARTICIPACIÓN EN LAS COLOCACIONES: AGOSTO 2006
(Saldo en miles de nuevos soles)

Puesto	Institución financiera	Saldo	%
1	CMAC Sullana	51 298	30.3
2	Banco Financiero	36 255	21.4
3	CMAC Piura	26 333	15.5
4	Banco Continental	20 847	12.3
5	Banco de Crédito	19 314	11.4
6	CMAC Trujillo	5 607	3.3
7	Banco del Trabajo	4 901	2.9
8	MIBANCO	3 398	2.0
9	EDPYME Efectiva	925	0.5
10	Caja Rural Nor Perú	529	0.3
TOTAL :		169 407	100.0

Fuente : SBS

Elaboración: Dpto. Estudios Económicos BCRP - Sede Regional Piura

El indicador de cartera pesada es de 4,6 por ciento, con lo cual registra un ligero repunte (1,1 por ciento) respecto a agosto del 2005. Esto evidencia el incremento en la morosidad

de la empresas bancarias (0,9 por ciento), que es contrarrestado por la baja de este indicador en las entidades microfinancieras (0,1 por ciento).

CARTERA PESADA
(En porcentaje de las colocaciones brutas)

	Agosto		Var. % Ago06/Ago05
	2005	2006	
1. Empresas Bancarias	1.4	2.3	0.9
Banca Múltiple	1.3	2.0	0.8
Banca de Consumo	3.2	4.7	1.5
2. Instituciones de microfinanzas	6.2	6.1	-0.1
Cajas Municipales	6.2	5.8	-0.3
Total	3.6	4.6	1.1

(*) Cartera Pesada = (Créditos vencidos + cobranza judicial) / Colocaciones brutas

Fuente : Superintendencia de Banca y Seguros

Elaboración: Dpto. Estudios Económicos BCRP - Sede Regional Piura

V. SECTOR FISCAL

5.1. Ingresos Fiscales

La recaudación tributaria mensual ascendió a S/. 4,7 millones, mostrando un incremento del 43,2 por ciento con relación a similar período del año pasado. Este comportamiento obedeció al repunte de los tributos internos (26,5 por ciento) y, sobre todo, de los aduaneros (57,1 por ciento). En el primer

caso, fue determinante el desempeño positivo del Impuesto a la Renta (58,9 por ciento de aumento), y, en menor medida, del Impuesto General a las Ventas (5,8 por ciento). De otro lado, en lo concerniente a los tributos aduaneros, destacó el IGV por sus niveles de captación y de crecimiento relativo.

INGRESOS RECAUDADOS POR SUNAT

(En miles de nuevos soles)

	Agosto		Enero - Agosto		Variación %	
	2005	2006	2005	2006	Agosto Ene -	Agos
Tributos Internos	1 473	1 863	12 957	14 985	26.5	15.7
.Impuesto a la Renta	465.0	739	4 575	5 908	58.9	29.1
.Impuesto General a las Ventas	780.2	826	6 728	6 971	5.8	3.6
.Impuesto Selectivo al Consumo	0	0	0	0	n.d	n.d
.Impuesto Extraord. de Solidaridad	2.5	0	17	1	-99.9	-96.7
.Régimen Unico Simplificado	54.7	61	422	449	12.2	6.6
.Otros Tributos Internos	171	237	1 215	1 657	38.8	36.3
Tributos Aduaneros	1 787	2 807	14 733	24 659	57.1	67.4
.A la Importación	247	295	1 937	2 983	19.5	54.0
.Impuesto General a las Ventas	1,474	2,349	12 176	20 499	59.3	68.4
.Impuesto Selectivo al Consumo	52	146	412	841	178.5	104.2
.Otros Tributos Aduaneros	14	17	209	336	25.2	61.0
TOTAL	3 260	4 670	27 690	39 644	43.2	43.2

Fuente : SUNAT

Elaboración : Dpto. Estudios Económicos BCRP - Sede Regional Piura

En los primeros ocho meses del año, la recaudación bordeó los S/. 39,6 millones,

resultando superior en 43,2 por ciento, a la alcanzada en similar período del año anterior.

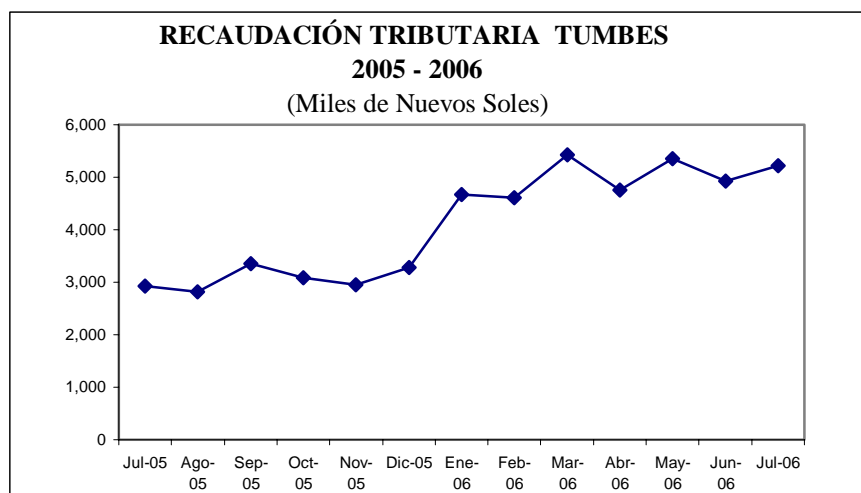

5.2. Gastos del Gobierno Regional

El gasto mensual efectuado por el Gobierno Regional bordeó los S/ 12,7 millones, siendo mayor en 13,5 por ciento al ejecutado en análogo mes del año anterior. La principal fuente de financiamiento –a saber, los Recursos Ordinarios- bordeó los S/. 10,1

millones (79 por ciento del total), registrando un incremento del 3,5 por ciento respecto a agosto del 2005. Empero, el resto de fuentes de financiamiento mostró un mayor crecimiento.

GOBIERNO REGIONAL DE TUMBES: EJECUCIÓN PRESUPUESTAL POR FUENTE DE FINANCIAMIENTO (En miles de nuevos soles)

Fuente de financiamiento	Presupuesto 2006	Agosto		Enero - Agosto		Var. %	
		2005	2006	2005	2006	Agosto	Ene - Ago
Recursos Ordinarios	131 759	9 722	10 065	76 770	82 952	3.5	8.1
Canon y sobre Canon	34 729	736	1 269	6 656	10 103	72.3	51.8
Recursos Directamente Recaudados	7 677	275	538	3 272	3 493	95.5	6.7
Donación y Transferencias	6 013	212	867	4 422	2 750	307.9	-37.8
Fondo Compensación Regional	0	278	0	704	0	0.0	0.0
TOTAL	180 177	11 223	12 738	91 824	99 297	13.5	8.1

Fuente : Gobierno Regional de TUMBES

Elaboración: Dpto. de Estudios Económicos BCRP - Sede Regional Piura

Los gastos corrientes representaron el 85,1 por ciento del total gastado en el mes, principalmente ligado a los pagos al personal y obligaciones sociales y previsionales. Por otra parte, las inversiones bordearon los S/.2.7

millones, resultando superiores en 66,8 por ciento a las de agosto del año pasado. Cabe señalar que este tipo de gasto se financia básicamente con los recursos del sobre canon petrolero.

GOBIERNO REGIONAL DE TUMBES: EJECUCIÓN PRESUPUESTAL POR TIPO DE GASTO (En miles de nuevos soles)

	Presupuesto 2006	Agosto		Enero - Agosto		Var. %	
		2005	2006	2005	2006	Agosto	Ene - Ago
Gastos Corrientes	133 415	10 107	10 840	81 083	86 266	7.3	6.4
Personal y Obligaciones Sociales	101 907	7 850	8 157	62 269	66 805	3.9	7.3
Obligaciones Previsionales	16 153	1 276	1 193	10 448	10 707	-6.5	2.5
Bienes y Servicios	14 616	917	1 449	8 002	8 388	58.0	4.8
Otros Gastos Corrientes	740	64	40	364	366	-36.7	0.6
Gastos de Capital	46 762	1 118	1 898	10 742	13 031	69.8	21.3
Inversiones	44 892	1 028	1 715	10 263	12 588	66.8	22.7
Otros Gastos de Capital	1 870	90	183	479	442	104.2	-7.6
TOTAL	180 177	11 224	12 738	91 824	99 297	13.5	8.1

Fuente : Gobierno Regional de Tumbes

Elaboración: Dpto. Estudios Económicos BCRP - Sede Regional Piura

En lo que va del año, se registra una ejecución del 55,1 por ciento del presupuesto inicial modificado, con un grado de avance del 64,6

por ciento en gastos corrientes y de 27,9 por ciento en gastos de capital.

ANEXO 1

PRINCIPALES RUBROS DE EXPORTACION POR TUMBES

		(Miles US\$)		ENERO - AGOSTO		VAR. %	
SECTOR	RUBRO	AGOSTO		2005	2006	agosto	enero-agosto
		2005	2006				
AGROPECUARIO	PRODUCTOS VEGETALES DIVERSOS	811	1 401	5 892	9 833	72,7	66,9
	CAFÉ	664	1 108	3 606	2 968	66,9	-17,7
	CEREALES Y SUS PREPARACIONES	108	167	422	678	54,2	60,6
	FRUTAS	0	131	125	1 055	n.d.	742,5
	LEGUMBRES	126	96	1 462	1 105	-23,8	-24,4
	RESTO DE PRODUCTOS AGROPECUARIOS	683	766	5 355	4 947	20,7	-5,3
	TOTAL	2 391	3 667	16 863	20 587	53,4	22,1
MADERAS Y PAPEL	MANUFACTURAS DE PAPEL Y CARTÓN	48	28	2 693	682	-40,4	-74,7
	ARTICULOS IMPRESOS	4	25	9	44	562,7	398,3
	RESTO DE MADERA Y PAPELES	0	85	12	173	n.d.	1.352,2
	TOTAL	52	138	2 713	899	168,6	-66,9
METAL MECÁNICO	MAQUINARIA Y EQUIPO INDUSTRIAL	10	27	499	437	160,0	-12,5
	MAQUINA Y EQUIPO GENERADORES DE FUERZA	0	8	63	24	n.d.	-62,4
	ARTÍCULOS MANUFACTURADOS DE HIERRO	5	8	68	78	45,9	14,3
	ENSERES DOMESTICOS DE METAL COMUN	0	0	10	1	n.d.	-90,3
	MAQUINARIA Y EQUIPO DE ING CIVIL	20	0	42	43	-100,0	3,3
	MAQUINAS Y APARATOS ELECTRICOS	26	0	246	1 103	-100,0	348,1
	VEHICULOS DE CARRETERA	90	141	771	1 069	57,2	38,7
	TOTAL	151	184	1 699	2 755	21,3	62,1
MINERALES METÁLICOS	ESTAÑO	0	0	39	0	n.d.	-100,0
	PLOMO	13	0	25	0	-100,0	-100,0
	TOTAL	13	0	65	0	-100,0	-100,0
MINERÍA NO METALICA	ABONOS Y MINERALES	11	133	864	702	1.083,1	-18,7
	CEMENTO Y MATERIALES DE CONSTRUCCIÓN	27	18	152	224	-33,0	47,6
	RESTO DE PRODUCTOS MINERALES NO METÁLICOS	44	16	229	108	-62,9	-52,6
	TOTAL	82	167	1 244	1 034	104,3	-16,9
PESQUERO	CRUSTACEOS Y MOLLUSCOS CONGELADOS	51	504	414	5 759	894,0	1.291,9
	HARINA DE PESCADO	362	252	1 275	1 743	-30,3	36,7
	PESCADO CONGELADO	46	6	591	1 009	-87,5	70,8
	PREPARACIONES Y CONSERVAS	0	0	403	142	n.d.	-64,9
	RESTO DE PRODUCTOS PESQUEROS	0	37	98	445	n.d.	356,7
	TOTAL	459	799	2 780	9 098	74,0	227,2
PETRÓLEO Y DERIVADOS	ACEITES CRUDOS	1	4	25	38	550,2	56,3
	TOTAL	1	4	25	38	550,2	56,3
QUIMICO	ARTICULOS MANUFACTURADOS DE PLASTICOS	380	195	5 637	2 992	-48,6	-46,9
	RESTO DE PRODUCTOS QUIMICOS	180	158	1 068	1 780	-11,8	66,8
	MATERIAS TINTORIAS, CURTIENTES Y CO	49	73	210	358	49,1	70,4
	PRODUCTOS QUIMICOS ORGÁNICOS E INORG.	215	34	1 360	1 140	-84,0	-16,2
	MANUFACTURAS DE CAUCHO	31	7	98	28	-78,6	-71,9
	ACEITES ESSENCIALES, PROD. DE TOCAD	3	3	158	43	-5,5	-72,8
	TOTAL	858	471	8 530	6 341	-45,1	-25,7
RESTO DE NO TRADICIONALES	RESTO DE OTROS NO TRADICIONALES	74	101	869	972	36,9	11,9
	TOTAL	74	101	869	972	36,9	11,9
SIDERO-METALURGICO	PRODUCTOS DE HIERRO	30	80	266	1 062	162,4	299,3
	MANUFACTURAS DE METALES COMUNES	4	25	53	122	488,1	130,3
	PRODUCTOS DE COBRE	5	4	142	20	-21,2	-85,6
	RESTO DE PRODUCTOS SIDERO-METALURGICOS	4	2	8	36	-59,6	331,4
	PRODUCTOS DE ZINC	15	0	27	32	-100,0	17,7
	TOTAL	59	110	497	1 272	88,2	156,1
TEXTIL	PRENDAS DE VESTIR Y OTRAS CONFECCIONES	222	389	1 608	2 040	75,3	26,8
	FIBRAS TEXTILES	420	112	3 939	1 354	-73,2	-65,6
	TEJIDOS	38	32	462	167	-15,4	-63,8
	HILADOS	0	0	15	1	n.d.	-92,7
	TOTAL	680	534	6 025	3 562	-21,5	-40,9
TOTAL	4 820	6 176	41 310	46 560	28,1	12,7	

FUENTE : Aduanas

ELABORACIÓN : Departamento de Estudios Económicos BCRP - Sede Regional Piura

ANEXO 2

PRINCIPALES RUBROS DE IMPORTACION POR TUMBES
(Miles US\$)

RUBRO	AGOSTO		ENERO - AGOSTO		VAR. %	
	2005	2006	2005	2006	agosto	enero-agosto
Alimentos	482	844	3.344	6.424	75,0	92,1
Artefactos domésticos y accesorios	335	976	2.182	6.348	190,9	191,0
Productos farmacéuticos y de tocador	0	92	531	553	n.d.	4,3
Vestidos y otras confecciones	10	27	111	115	159,0	4,2
Vajilla	14	10	47	114	-28,4	143,9
Muebles para el hogar	15	8	16	9	-48,5	-41,5
Vehículos para uso particular	4	2	33	2	-55,1	-94,6
Otros	213	218	2.827	1.752	2,3	-38,0
BIENES DE CONSUMO	1.074	2.176	9.090	15.318	102,6	68,5
Insumos agroindustriales	644	786	4.590	10.032	22,1	118,5
Insumos químicos	129	542	1.239	2.629	320,2	112,2
Materias primas y prod.intermedios para la agricultura	17	66	1.216	901	283,1	-25,9
Combustible, lubricantes	0	12	32	28	n.d.	-13,4
INSUMOS	790	1.406	7.078	13.590	78,0	92,0
Bienes de capital para la agricultura y pesca	19	187	330	1.226	901,9	271,4
Materiales de construcción	66	35	1.197	515	-46,8	-57,0
Bienes de capital para la industria	125	34	811	1.521	-72,7	87,5
Otro equipo de transporte	0	0	61	59	n.d.	-2,1
Partes y accesorios de equipo de transporte	41	0	175	50	-100,0	-71,2
BIENES DE CAPITAL	251	256	2.574	3.371	2,1	30,9
TOTAL	2.115	3.838	18.742	32.278	81,5	72,2

FUENTE : Aduanas

ELABORACIÓN: Departamento de Estudios Económicos BCRP - Sede Regional Piura

ANEXO 3

Depósitos por Empresa Financiera - TUMBES
Al 30 de Agosto de 2006

(En miles de nuevos soles)

Empresa	Depósitos a la Vista			Depósitos de Ahorro			Depósitos a Plazo			Total
	M.N.	M.E.	Total	M.N.	M.E.	Total	M.N.	M.E.	Total	Depósito
1. EMPRESAS BANCARIAS	16 041	5 818	21 859	11 372	11 527	22 899	8 982	12 865	21 847	66 605
1.1. BANCA MÚLTIPLE	16 041	5 818	21 859	11 185	11 449	22 634	8 358	12 606	20 964	65 457
CREDITO	1 792	3 084	4 876	5 789	7 071	12 860	556	2 874	3 430	21 166
CONTINENTAL	10 370	2 340	12 710	3 493	2 004	5 497	6 942	8 167	15 109	33 316
FINANCIERO	3 864	394	4 258	1 720	2 290	4 010	747	1 554	2 301	10 569
MIBANCO	15	0	15	183	84	267	113	11	124	406
1.2. BANCA DE CONSUMO	0	0	0	187	78	265	624	259	883	1 148
TRABAJO	0	0	0	187	78	265	624	259	883	1 148
2. INSTITUCIONES DE MICROFINANZAS	0	0	0	8 202	3 509	11 711	13 835	4 201	18 036	29 747
2.1. CAJAS MUNICIPALES	0	0	0	8 079	3 501	11 580	13 795	4 198	17 993	29 573
CMAC SULLANA	0	0	0	5 705	2 334	8 039	10 369	2 972	13 341	21 380
CMAC PIURA	0	0	0	1 612	857	2 469	2 404	991	3 395	5 864
CMAC TRUJILLO	0	0	0	762	310	1 072	1 022	235	1 257	2 329
2.2. CAJAS RURALES	0	0	0	123	8	131	40	3	43	174
NOR PERU	0	0	0	123	8	131	40	3	43	174
TOTAL	16 041	5 818	21 859	19 574	15 036	34 610	22 817	17 066	39 883	96 352

Fuente : SBS

ANEXO 4

Tumbes: Colocaciones por Entidad Financiera
Al 30 de Agosto de 2006

(En miles de nuevos soles)

Empresa	Créditos Directos		Total
	M.N.	M.E.	Créditos
1. EMPRESAS BANCARIAS	64 483	20 232	84 715
1.1. BANCA MÚLTIPLE	59 961	19 853	79 814
CREDITO	14 500	6 347	20 847
CONTINENTAL	6 293	13 021	19 314
FINANCIERO	35 881	374	36 255
MIBANCO	3 287	111	3 398
1.2. BANCA DE CONSUMO	4 522	379	4 901
TRABAJO	4 522	379	4 901
2. INSTITUCIONES DE MICROFINANZAS	70 426	14 266	84 692
2.1. CAJAS MUNICIPALES	69 036	14 202	83 238
CMAC SULLANA	45 756	5 542	51 298
CMAC PIURA	18 447	7 886	26 333
CMAC TRUJILLO	4 833	774	5 607
2.2. CAJAS RURALES	529	0	529
NOR PERU	529	0	529
2.3. EDPYMES	861	64	925
EDPYME EFECTIVA	861	64	925
TOTAL TUMBES	134 909	34 498	169 407

Fuente : SBS

ANEXO 5
Cartera Pesada
 (En porcentaje de las colocaciones brutas)

	Agosto		Var. % Ago06/Ago05
	2005	2006	
1. Empresas Bancarias	1.4	2.3	0.9
Banca Múltiple	1.3	2.0	0.8
Crédito	4.3	3.7	-0.6
Continental	0.5	0.2	-0.3
Banca de Consumo	3.2	4.7	1.5
Trabajo	3.2	4.7	1.5
2. Instituciones de Microfinanzas	6.2	6.1	-0.1
Cajas Municipales	6.2	5.8	-0.3
CMAC Piura	6.7	6.3	-0.4
CMAC Sullana	5.9	6.0	0.0
CMAC Trujillo	-	2.2	n.d.
Total	3.6	4.6	1.1

(*) Cartera Pesada = (Créditos vencidos + cobranza judicial) / Colocaciones brutas)

Fuente: Instituciones Financieras