

BANCO CENTRAL DE RESERVA DEL PERÚ
SEDE REGIONAL PIURA

SÍNTESIS TUMBES



JULIO 2006



DEPARTAMENTO ESTUDIOS ECONÓMICOS

ÍNDICE

	Pág.
RESUMEN	3
I. INFLACIÓN	4
II. PRODUCCIÓN	5
2.1. AGROPECUARIA.....	5
2.2. PESQUERÍA.....	9
III. SECTOR EXTERNO.....	10
3.1. EXPORTACIONES	10
3.2. IMPORTACIONES.....	12
IV. MONEDA Y CRÉDITO	13
4.1. DEPÓSITOS Y OBLIGACIONES.....	13
4.2. COLOCACIONES	15
V. SECTOR FISCAL.....	17
5.1. INGRESOS FISCALES.....	17
5.2. GASTOS DEL GOBIERNO REGIONAL.....	18

RESUMEN

En julio, el **Índice de Precios al Consumidor** registró un incremento del 0,27 por ciento respecto al mes precedente, debido, principalmente, al aumento de precios registrado en “Alimentos y bebidas” (0,27 por ciento), “Muebles y enseres” (1,15 por ciento) y “Vestido y calzado” (0,55 por ciento). Con este resultado, la inflación durante el lapso enero-julio, fue de 1,62 por ciento y la anualizada, de 1,19 por ciento.

La **producción primaria de bienes** del mes disminuyó 20,6 por ciento con relación a similar período de 2005, como resultado del desempeño marcadamente negativo del sector pesquero que no pudo ser contrarrestado por el comportamiento positivo del sector agropecuario. La producción durante el período enero-julio decreció 0,2 por ciento.

La **producción agropecuaria** mensual creció 11,5 por ciento respecto de julio de 2005, ante el favorable comportamiento de los sub-sectores agrícola (7 por ciento) y pecuario (29,3 por ciento). Sin embargo, la producción sectorial, en los primeros siete meses del año, cayó 11,4 por ciento, por el retraso de la campaña agrícola.

La **producción pesquera** disminuyó 55,9 por ciento respecto de julio de 2005, por la menor extracción de especies destinadas al consumo en fresco. Empero, en lo que va del año, la extracción pesquera creció 12,2 por ciento.

En relación al **sector externo**, las exportaciones efectuadas por la aduana de Tumbes, durante el mes, llegaron a US\$ 6,8 millones, siendo superiores en 55,5 por ciento a las de igual período de 2005; en razón a la mayor oferta de productos tradicionales y no tradicionales. De otro lado, las importaciones fueron de US\$ 4,4 millones, registrando un incremento de 99,7 por ciento, por la mayor demanda de bienes de consumo, insumos y bienes de capital.

En el **sector financiero**, al cierre de julio, el saldo de los depósitos bordeó S/. 95,5 millones, denotando un incremento de 23 por ciento con relación a similar período de 2005. Por otra parte, el saldo de las colocaciones se situó en S/. 166,2 millones, mostrando un crecimiento del 29,1 por ciento.

La **recaudación tributaria** mensual ascendió a S/. 5,2 millones, creciendo 48,8 por ciento en relación a análogo lapso de 2005. Este comportamiento obedeció al repunte de los tributos internos (16,9 por ciento) y aduaneros (72,8 por ciento).

I. INFLACIÓN

En julio, el **Índice de Precios al Consumidor** registró un incremento de 0,27 por ciento respecto al mes precedente, debido, principalmente, al aumento de precios registrado en los grupos de “Alimentos y bebidas” (0,27 por ciento), “Muebles y

enseres” (1,15 por ciento) y “Vestido y calzado” (0,55 por ciento). En el grupo de alimentos, destacan los incrementos en los rubros de frutas (8,86 por ciento) y en el de pescados y mariscos (4,99 por ciento).

VARIACIÓN POR GRUPOS DE CONSUMO

GRUPOS DE CONSUMO	PONDERACIÓN	VARIACIÓN %		
		JUL 06/ JUN 06	JUL 06/ DIC 05	JUL 06/ JUL 05
ÍNDICE GENERAL	100.00	0.27	1.62	1.19
1. Alimentos y Bebidas	59.1	0.27	2.97	1.73
2. Vestido y Calzado	5.92	0.55	-0.28	1.21
3. Alquiler de la Viv. Comb. y Elec.	13.23	0.14	-1.32	-1.42
4. Muebles y Enseres	3.95	1.15	2.36	2.33
5. Cuid. y Conserv. de la Salud	1.22	0.22	0.00	0.76
6. Transportes y Comunicac.	7.27	0.28	-0.63	0.38
7. Enseñanza y Cultura	2.92	-0.18	3.72	4.27
8. Otros Bienes y Servicios	6.40	0.08	1.29	1.62

FUENTE : INEI

ELABORACIÓN: Departamento de Estudios Económicos BCRP-Sede Regional Piura

INFLACIÓN Evolución Porcentual Anual

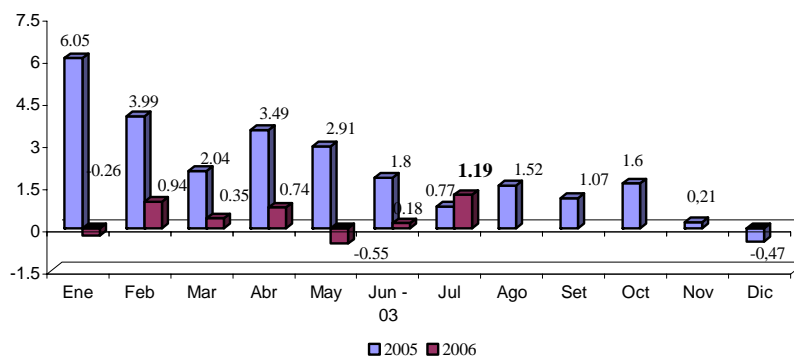

Con este resultado, la inflación durante el lapso enero-julio, fue de 1,62 por ciento y la anualizada, de 1,19 por ciento, variación

menor en relación a la tasa inflacionaria de 1,55 por ciento registrada en Lima Metropolitana.

II. PRODUCCIÓN

En julio, la **producción primaria** de bienes disminuyó 20,6 por ciento con relación a similar mes de 2005, como resultado del desempeño marcadamente negativo del sector

pesquero que no pudo ser contrarrestado por el comportamiento positivo del sector agropecuario. La producción durante el período enero-julio decreció 0,2 por ciento.

INDICADOR DE PRODUCCIÓN

(variación porcentual)

Sectores	Mensual	Acumulado
Agropecuario	11.5	-11.4
Pesca	-55.9	12.2
TOTAL	-20.6	-0.2

2.1. Agropecuaria

En julio, la producción agropecuaria creció en 11,5 por ciento respecto de igual mes de 2005, ante el favorable comportamiento de los subsectores agrícola (7 por ciento) y pecuario

(29,3 por ciento). Sin embargo, la producción sectorial entre enero y julio cayó 11,4 por ciento, por el retraso de la campaña agrícola.

VALOR BRUTO DE LA PRODUCCIÓN AGROPECUARIA

(Variación porcentual)

Sub-Sector	Julio	Enero - Julio
Subsector Agrícola	7.0	-9.8
Subsector Pecuario	29.3	-22.5
Sector Agropecuario	11.5	-11.4

Fuente : Ministerio de Agricultura - Región Tumbes

Elaboración: Departamento de Estudios Económicos BCRP - Sede Regional

VALOR BRUTO DE LA PRODUCCION AGROPECUARIA

(Variación porcentual)

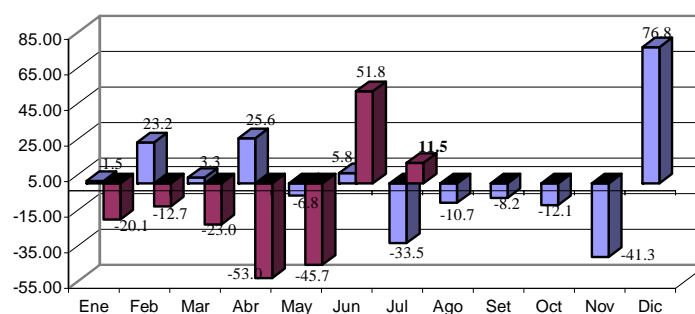

El buen desempeño mensual del subsector agrícola se debió básicamente a la mayor producción de arroz y frijol caupí. Sin embargo, la producción de plátano decreció 16,3 por ciento, debido a la pérdida de áreas por inundación en meses previos y ante la

presencia de bajas temperaturas en algunos días. Bajo tales condiciones, el rendimiento del plátano de seda, en la provincia de Zarumilla, se contrajo en 23,1 por ciento; y el de plátano dominico en Contralmirante Villar, en 25 por ciento.

La producción mensual de arroz creció considerablemente (55 por ciento), ante el incremento de las áreas cosechadas, ya que éstas se concentraron entre julio y agosto, habida cuenta del retraso en la campaña. En el acumulado de los primeros siete meses, la producción de este cereal cae 13,1 por ciento, a raíz de su sustitución por otros cultivos tales como el maíz amarillo duro y el frijol caupí, que, dada su menor exigencia de agua, fueron instalados en el contexto de restricción de recursos hídricos vigente a inicios de la campaña.

Por el contrario, hubo una menor producción mensual de limón, a raíz de los problemas de floración en marzo motivados por las bajas temperaturas que afectaron a toda la zona

norte del país. También disminuyó la producción de maíz amarillo, dada la menor área cosechada, en virtud de que ésta se concentró en el mes anterior; asimismo, el rendimiento de este cultivo se contrajo desde 2,4 TM/Ha a 1,8 TM/Ha.

Cabe destacar que la enorme variabilidad del clima (presencia de días nublados y días con altas temperaturas) impactó negativamente en la producción de hortalizas y de algunas frutas. La aparición de hongos en las plantas, por el incremento de la humedad, afectó principalmente a la sandía; mientras que las altas temperaturas (26°C) incidieron negativamente sobre las plantaciones de tomate.

**PRODUCCIÓN AGRÍCOLA
SUPERFICIE COSECHADA DE CULTIVOS TRANSITORIOS
(Has)**

	Cultivos	Julio		Enero-Julio		Var. %	
		2005	2006	2005	2006	Julio	Ene-Jul
PER							
Li	Arroz	307	658	9 037	7 572	114.3	-16.2
M	Frijol caupí	5	27	7	231	440.0	3,204.3
SEM							
Pl:	Maíz Amarillo Duro	20	19	126	686	-7.5	444.1
	Soya	0	0	14	22	n.d.	56.5
TRA							
Ai	Yuca	4	1	26	15	-77.5	-41.4
Fr	TOTAL	336	704	9 210	8 526	109.6	-7.4
M							
M	FUENTE	: Ministerio de Agricultura - Región Tumbes					
M	ELABORACIÓN	: Departamento de Estudios Económicos BCRP - Sede Regional Piura					
	Tabaco	0	0	0	0	n.d.	n.d.
	Soya	0	0	20	39	n.d.	92.6
	Yuca	40	6	218	127	-84.0	-41.7

FUENTE : Ministerio de Agricultura - Región Tumbes

En relación con los precios en chacra, destaca el incremento del precio del plátano y del limón ante su menor oferta relativa. De otro

lado, se observa un incremento importante en el precio del frijol caupí, estimulado por la demanda con fines de exportación.

PRECIO EN CHACRA DE PRINCIPALES CULTIVOS
(Nuevos Soles x Kg.)

Cultivos	Julio		Var. %
	2005	2006	Jul06/Jul05
Arroz	0.64	0.57	-10.9
Frijol Caupi	1.20	1.35	12.5
Limón	0.61	0.67	9.8
Maíz Amarillo Duro	0.56	0.54	-3.6
Mango	0.00	0.00	n.d.
Plátano	0.39	0.54	37.9
Soya	0.00	0.00	n.d.
Yuca	0.37	0.65	75.7

FUENTE : Ministerio de Agricultura - Región Tumbes.

ELABORACIÓN : Dpto. de Estudios Económicos BCRP - Sede Regional Piura

Las siembras de los principales cultivos, efectuadas durante el mes, fueron inferiores a las de julio de 2005, principalmente por las casi nulas instalaciones de arroz, dado que,

por el retraso de la campaña grande, aún no existe área disponible para comenzar la campaña chica.

SIEMBRA DE PRINCIPALES CULTIVOS
(Has)

Cultivos	Julio		Campaña: Agosto - Julio		Var. %	
	2005	2006	2004-2005	2005-2006	Julio	Ago - Jul
Arroz	3 059	372	16 364	10 881	- 87.8	- 33.5
Frijol Castilla	1	3	3	292	200.0	9 643.3
Maíz Amarillo	16	19	205	967	20.0	371.8
Maíz Choclo	3	2	56	97	- 33.3	73.2
Melón	0	0	1	2	n.d.	200.0
Tabaco	0	0	0	0	n.d.	n.d.
Soya	0	1	39	26	n.d.	- 33.3
Yuca	2	4	38	88	75.0	134.0
TOTAL	3 081	401	16 705	12 353	- 87.0	- 26.1

Fuente : Ministerio de Agricultura - Región Tumbes.

Elaboración : Departamento de Estudios Económicos BCRP - Sede Regional Piura

Por otra parte, el subsector pecuario creció en 29,3 por ciento respecto a julio de 2005, por la recuperación de todos los rubros, en especial de la carne de ave, vacunos y leche. La disminución en el precio del maíz amarillo

duro habría incidido en menores costos de producción del sector avícola, mientras que la mayor producción de leche se debería al buen desarrollo de pastizales merced a las lluvias de principios de año.

PRODUCCIÓN PECUARIA
(TM)

ESPECIES	Julio		Enero - Julio		Variación %	
	2005	2006	2005	2006	Julio	Ene-Jul
AVES						
Carne	5	8	37	45	52.0	21.4
Huevos	2	3	20	18	28.0	-9.9
VACUNO						
Carne	24	27	233	151	10.7	-35.0
Leche	16	30	130	196	87.3	50.0
OVINO						
Carne	3	4	24	21	26.0	-12.4
PORCINO						
Carne	11	18	112	99	61.6	-11.2
CAPRINO						
Carne	20	24	177	138	19.6	-21.8

FUENTE : Ministerio de Agricultura - Región Tumbes

ELABORACIÓN : Departamento de Estudios Económicos BCRP - Sede Regional Piura

2.2. Pesquería

La producción pesquera disminuyó 55,9 por ciento respecto de julio de 2005, por la menor extracción de especies destinadas al

consumo en fresco. Empero, en lo que va del año, la extracción pesquera crece 12,2 por ciento.

VALOR BRUTO DE LA PRODUCCIÓN PESQUERA

(Miles de nuevos soles a precios constantes de 1994)

Sector	Julio		Enero - Julio		Var. %	
	2005	2006	2005	2006	Julio	Ene-Jul
Pesquero	2,224.370	981.489	14,540.035	16,310.703	-55.9	12.2

FUENTE : Ministerio de Pesquería - Región Tumbes.

ELABORACIÓN : Departamento de Estudios Económicos BCRP - Sede Regional Piura

VALOR BRUTO DE LA PRODUCCION PESQUERA

(variación porcentual)

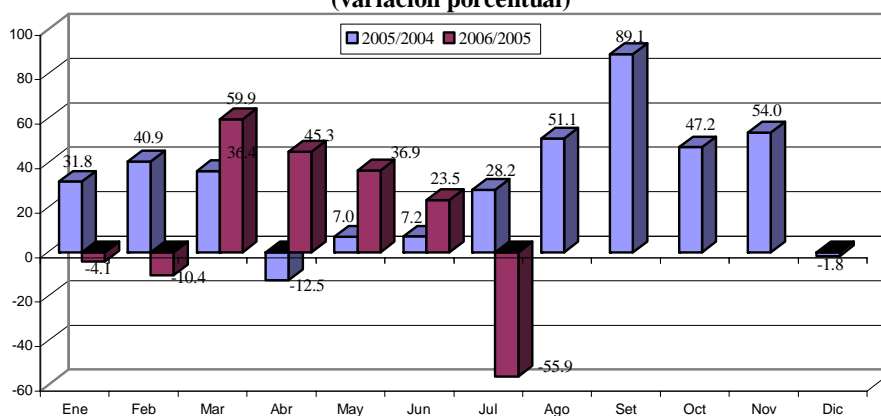

EXTRACCIÓN PESQUERA

(TM)

Destino	Julio		Enero- Julio		Var. %	
	2005	2006	2005	2006	Julio	Ene-Jul
Consumo Humano Directo	2 360	1 330	15 769	18 191	-43.6	15.4
Congelado	1 105	1 220	8 093	10 360	10.3	28.0
Curado	6	8	49	56	33.3	14.5
Fresco	1 248	103	7 627	7 775	-91.8	1.9

FUENTE : Ministerio de Pesquería - Región Tumbes.

ELABORACIÓN : Departamento de Estudios Económicos BCRP - Sede Regional Piura

III. SECTOR EXTERNO

3.1. Exportaciones

En julio, las exportaciones efectuadas por la aduana de Tumbes llegaron a US\$ 6,8 millones, siendo superiores en 55,5 por ciento

a las de igual mes de 2005; en razón a la mayor oferta de productos tradicionales y no tradicionales.

EXPORTACIONES POR LA ADUANA DE TUMBES
(Miles US \$)

PRODUCTOS	Julio		Enero - Julio		Var. %	
	2005	2006	2005	2006	Julio	Enero-Julio
I. TRADICIONALES	510	1 000	4 665	3 964	95.9	-15.0
AGROPECUARIOS	403	668	3 677	2 439	65.6	-33.7
PESQUEROS	107	331	913	1 490	209.4	63.3
PETROLEO	0	1	24	34	n.d.	42.7
MINEROS	0	0	51	0	n.d.	-100.0
II. NO TRADICIONALES	3 878	5 826	31 825	36 417	50.2	14.4
AGROPECUARIOS	1 629	2 684	10 795	14 480	64.7	34.1
QUIMICO	838	808	7 672	5 854	-3.6	-23.7
PESQUEROS	136	618	1 408	6 806	355.0	383.3
TEXTIL	534	581	5 345	3 028	8.7	-43.3
METAL MECANICOS	178	409	1 548	2 576	129.3	66.4
MADERA Y PAPELES	326	178	2 662	761	-45.5	-71.4
MINERÍA NO METALICA	97	167	1 162	884	72.7	-24.0
SIDEROMETALURGICO	12	163	438	1 157	1,296.3	164.2
RESTO	128	219	795	871	71.3	9.6
TOTAL	4 388	6 825	36 490	40 381	55.5	10.7

FUENTE : Aduanas

ELABORACION: Departamento de Estudios Económicos BCRP - Sede Regional Piura

EXPORTACIONES POR TUMBES
(variación porcentual)

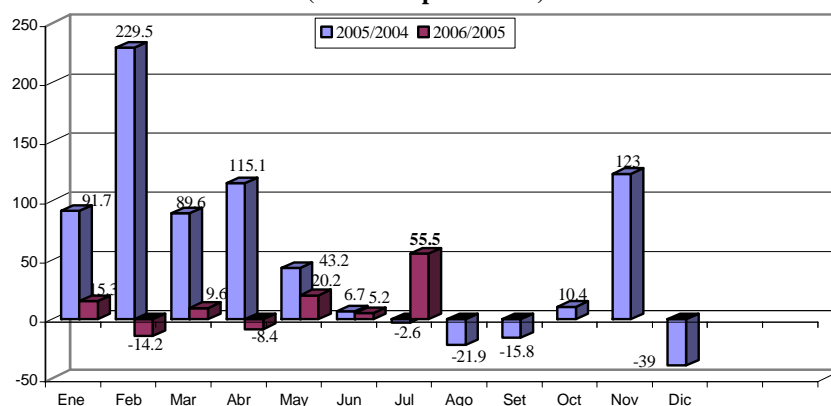

Las exportaciones no tradicionales aportaron 85,4 por ciento de las divisas del mes (US\$ 5,8 millones), por concepto de ventas de productos agropecuarios (US\$ 2,7 millones),

químicos (US\$ 808 mil), pesqueros (US\$ 618 mil) y textiles (US\$ 581 mil). Comparando con julio de 2005, se observa una evolución negativa en químicos.

EXPORTACIONES POR TUMBES

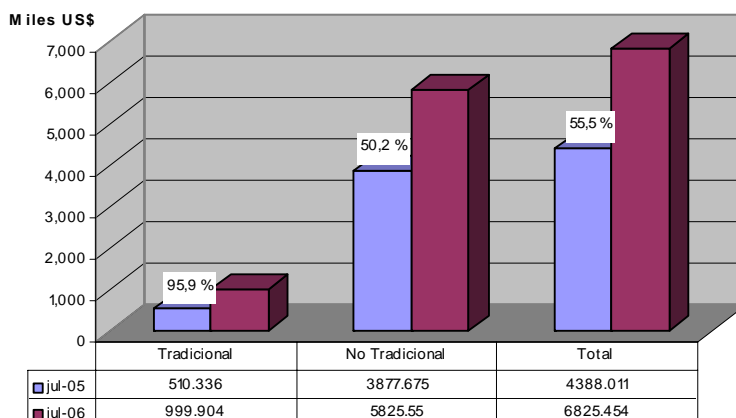

Con relación a la estructura sectorial de las exportaciones, el 49,1 por ciento de los productos vendidos por la aduana de Tumbes provino del sector agropecuario, 13,9 por

ciento del pesquero, 11,8 por ciento del químico, 8,5 por ciento del textil y 6 por ciento del metalmeccánico.

EXPORTACIONES POR TUMBES

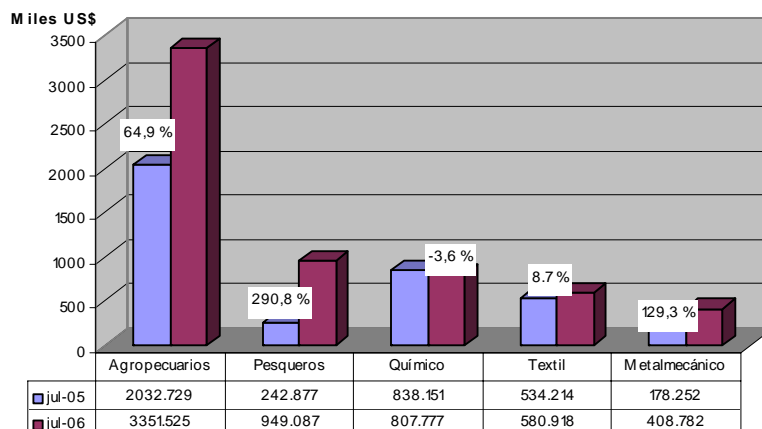

El principal destino de los productos exportados por Tumbes fue el vecino país de Ecuador, con US\$ 5,3 millones consistentes en: conductores eléctricos de cobre (US\$ 518 mil), harina de pescado y otros invertebrados acuáticos (US\$ 342 mil), alambrones de hierro (US\$ 207 mil), huevos de aves para incubar (US\$ 195 mil), aguas y bebidas

no alcohólicas (US\$ 114 mil), entre otros.

En orden de importancia, siguen Colombia, con US\$ 860 mil en café (US\$ 553 mil) y legumbres (US\$ 282 mil); Estados Unidos, con US\$ 600 mil en colas de langostinos congeladas; y Alemania, con US\$ 38 mil en bananas tipo Cavendish Valery.

3.2. Importaciones

En julio, las importaciones efectuadas por la aduana de Tumbes fueron de US\$ 4,4 millones, superiores en 99,7 por ciento a las de igual mes del año previo; por la mayor

demanda de bienes de consumo, insumos y bienes de capital. Los primeros representaron el 47,9 por ciento, mientras que los insumos significaron el 42 por ciento.

IMPORTACIONES POR ADUANA DE TUMBES

(miles US\$)

Productos	Julio		Enero - Julio		Var. %	
	2005	2006	2005	2006	Julio	Ene-Julio
Bienes de Consumo	1 078	2 106	8 016	13 143	95.4	64.0
Insumos	813	1 847	6 288	12 184	127.2	93.7
Bienes de Capital	310	443	2 323	3 114	42.9	34.0
TOTAL	2 201	4 396	16 628	28 440	99.7	71.0

FUENTE : Aduanas

ELABORACION: Departamento de Estudios Económicos BCRP - Sede Regional Piura

IMPORTACIONES POR TUMBES

(variación porcentual)

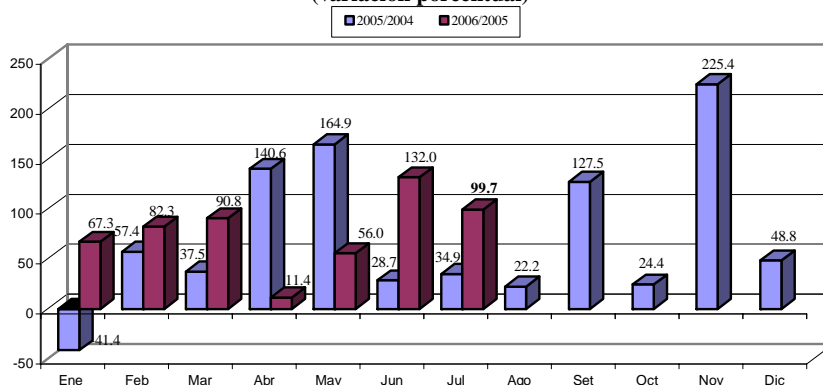

Desde Ecuador se hicieron compras por un y concentrados de café (US\$ 200 mil),

Miles US\$ IMPORTACIONES POR TUMBES

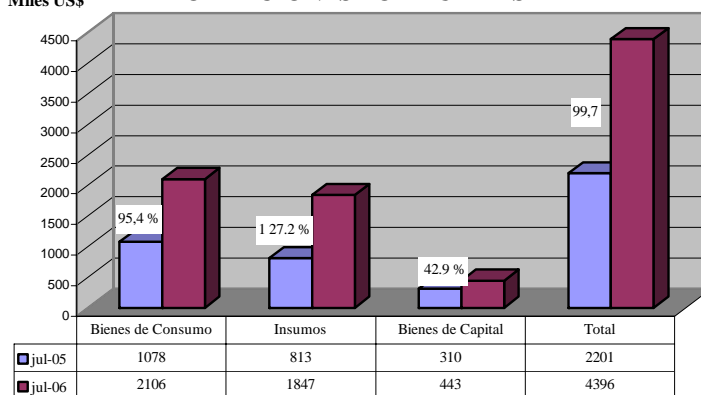

total de US\$ 4,3 millones en: artefactos domésticos (US\$ 909 mil), latas para cerrar por soldadura (US\$ 553 mil), pescado congelado (US\$ 443 mil), productos laminados de hierro (US\$ 216 mil), extractos

mostradores y muebles similares (US\$ 162 mil), entre otros. Desde los Países Bajos, por US\$ 137 mil, en tableros de madera y similares.

IV. MONEDA Y CRÉDITO

4.1. Depósitos y Obligaciones con el Público

Al cierre de julio, el saldo de los depósitos en el sistema financiero bordeó los S/. 95,5 millones, denotando un incremento del 23 por ciento con relación a similar período del año anterior. Este comportamiento se explica

por mayores captaciones de las empresas bancarias (18,2 por ciento) y de las instituciones de microfinanzas (35,7 por ciento).

DEPÓSITOS DEL PÚBLICO EN EL SISTEMA FINANCIERO
(Saldos en miles de nuevos soles)

	Julio		Var. % Jul06/Jul05
	2005	2006	
1. Empresas Bancarias	56 305	66 527	18.2
Banca Múltiple	54 939	65 349	18.9
Banca de Consumo	1 366	1 178	-13.8
2. Instituciones de microfinanzas	21 383	29 010	35.7
Cajas Municipales	21 383	28 955	35.4
Cajas Rurales	0	55	n.d.
Total	77 688	95 537	23.0
M/N	45 832	57 522	25.5
M/E	31 856	38 015	19.3

Fuente : SBS

Elaboración: Dpto. Estudios Económicos BCRP - Sede Regional Piura

DEPÓSITOS EN EL SISTEMA FINANCIERO
Variación Porcentual Anual

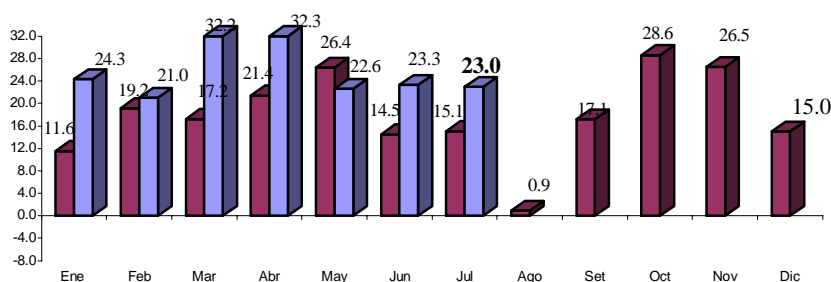

FUENTE : Superintendencia de Banca y Seguros

ELABORACIÓN: Departamento de Estudios Económicos BCRP - Sede Regional Piura.

Por tipo de moneda, el saldo en moneda nacional es el más significativo, con un peso relativo del 60,2 por ciento. Asimismo, la tasa de crecimiento de los depósitos en nuevos

soles fue del 25,5 por ciento, comparando con julio de 2005, mientras que la de captaciones en moneda extranjera fue del 19,3 por ciento.

DEPÓSITOS Y OBLIGACIONES POR TIPO DE MONEDA

(Miles de Nuevos Soles)

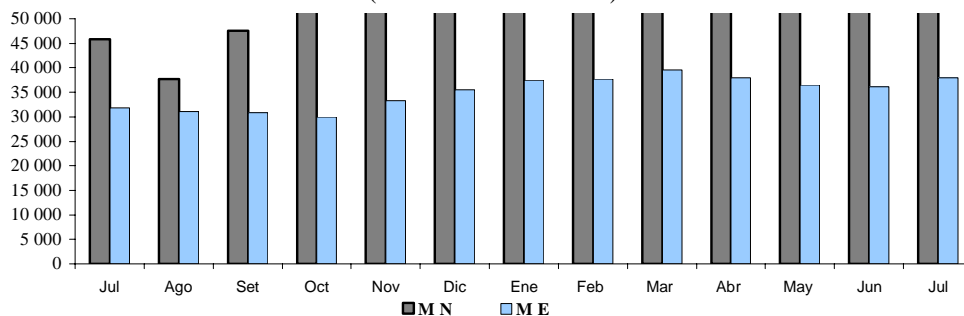

Según clase de depósito, mientras que las obligaciones a la vista disminuyeron 6,5 por ciento respecto al saldo de hace doce meses, los ahorros corrientes y a plazo aumentaron en

19,8 y 49,8 por ciento, respectivamente. De esta manera, los depósitos a plazo se consolidan como los más representativos, con una importancia relativa del 42,7 por ciento.

EVOLUCIÓN DE LOS DEPÓSITOS

(Saldos en miles de nuevos soles)

Tipo de depósito	Julio		Var. % Jul06/Jul05
	2005	2006	
Obligaciones a la vista	21 686	20 284	-6.5
Ahorros	28 789	34 500	19.8
Depósitos a plazo	27 213	40 753	49.8
Total	77 688	95 537	23.0

Fuente : SBS

Elaboración: Dpto. Estudios Económicos BCRP - Sede Regional Piura

Al igual que en los meses previos, el Banco Continental es la institución con mayor participación (34,6 por ciento) en el saldo total de depósitos, seguido de la Caja

Municipal de Sullana (22 por ciento) y del Banco de Crédito (21,9 por ciento). En conjunto, estas tres entidades representan el 78,5 por ciento de las captaciones

PARTICIPACIÓN EN LOS DEPÓSITOS : JULIO 2006

(Saldos en miles de nuevos soles)

Puesto	Institución financiera	Saldo	%
1	Banco Continental	33 056	34.6
2	CMAC Sullana	20 989	22.0
3	Banco de Crédito	20 912	21.9
4	Banco Financiero	10 949	11.5
5	CMAC Piura	5 624	5.9
6	CMAC Trujillo	2 342	2.5
7	Banco del Trabajo	1 178	1.2
8	MIBANCO	432	0.5
9	Caja Rural Nor Perú	55	0.1
Total :		95 537	100.0

Fuente : SBS

Elaboración: Dpto. Estudios Económicos BCRP - Sede Regional

4.2. Colocaciones

En julio, el saldo de las colocaciones se situó en el orden de los S/. 166,2 millones, mostrando un crecimiento del 29,1 por ciento respecto a análogo período del año anterior. Dicho desempeño respondió a mayores

colocaciones de las empresas bancarias (24,9 por ciento de incremento) y de las instituciones de microfinanzas (33,8 por ciento).

COLOCACIONES DEL SISTEMA FINANCIERO
(Saldos en miles de nuevos soles)

	Julio		Var. % Jul 06/Jul 05
	2005	2006	
1. Empresas Bancarias	68 784	85 942	24.9
Banca Múltiple	63 120	81 049	28.4
Banca de Consumo	5 664	4 893	-13.6
2. Instituciones de microfinanzas	59 990	80 267	33.8
Cajas Municipales	59 990	79 229	32.1
Cajas Rurales	0	116	n.d
Edpymes	0	922	n.d
Total	128 774	166 209	29.1
M/N	102 983	132 453	28.6
M/E	25 791	33 756	30.9

Fuente : SBS

SALDO DE COLOCACIONES EN EL SISTEMA FINANCIERO
Variación Porcentual Anual

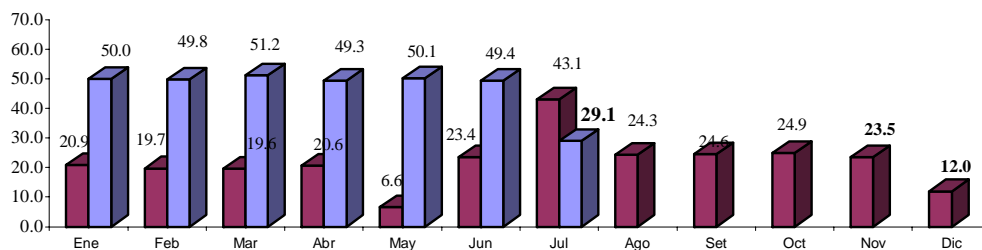

FUENTE : Superintendencia de Banca y Seguros

ELABORACIÓN: Departamento de Estudios Económicos BCRP - Sede Regional Piura.

Por tipo de moneda, el 79,7 por ciento de las colocaciones se efectuó en moneda nacional. El saldo en esta moneda creció 28,6 por ciento, mientras que el de moneda extranjera lo hizo en 30,9 por ciento, si se compara con julio de 2005. Corresponde a la CMAC Sullana, la mayor participación en el saldo

de colocaciones del mes (29,9 por ciento), seguida del Banco Financiero (22,2 por ciento) y de la CMAC Piura (14,4 por ciento). En forma conjunta, estas tres empresas representaron el 66,5 por ciento del saldo mensual del sistema financiero.

PARTICIPACIÓN EN LAS COLOCACIONES: JULIO 2006
(Saldo en miles de nuevos soles)

Puesto	Institución financiera	Saldo	%
1	CMAC Sullana	49 717	29.9
2	Banco Financiero	36 816	22.2
3	CMAC Piura	24 012	14.4
4	Banco Continental	19 727	11.9
5	Banco de Crédito	21 521	12.9
6	CMAC Trujillo	5 500	3.3
7	Banco del Trabajo	4 893	2.9
8	MIBANCO	2 985	1.8
9	EDPYME Efectiva	922	0.6
10	Caja Rural Nor Perú	116	0.1
TOTAL :		166 209	100.0

Fuente : SBS

Elaboración: Dpto. Estudios Económicos BCRP - Sede Regional Piura

El indicador de cartera pesada es de 5,4 por ciento, con lo cual registra un ligero repunte (0,5 por ciento) respecto a julio de 2005. Esto evidencia el incremento en la morosidad

de la banca múltiple (1 por ciento), que no es suficientemente contrarrestado por la baja de este indicador en las entidades microfinancieras (0,8 por ciento).

CARTERA PESADA
(En porcentaje de las colocaciones brutas)

	Julio		Var. % Jul06/Jul05
	2005	2006	
1. Empresas Bancarias	2.9	3.9	1.0
Banca Múltiple	1.7	3.9	2.2
Banca de Consumo	10.2	3.9	-6.3
2. Instituciones de microfinanzas	6.7	5.9	-0.8
Cajas Municipales	6.7	5.9	-0.8
Total	4.9	5.4	0.5

(*) Cartera Pesada = (Créditos vencidos + cobranza judicial) / Colocaciones brutas

Fuente : Superintendencia de Banca y Seguros

Elaboración: Dpto. Estudios Económicos BCRP - Sede Regional Piura

V. SECTOR FISCAL

5.1. Ingresos Fiscales

La recaudación tributaria mensual ascendió a S/. 5,2 millones, mostrando un incremento del 48,8 por ciento con relación a similar período de 2005. Este comportamiento obedeció al repunte de los tributos internos (16,9 por ciento) y aduaneros (72,8 por ciento). En el

primer caso, fue determinante la evolución positiva del Impuesto a la Renta (49,6 por ciento de aumento), mientras que en el caso de los tributos aduaneros, destaca la mayor captación del Impuesto General a las Ventas (81,4 por ciento).

INGRESOS RECAUDADOS POR SUNAT

(En miles de nuevos soles)

	Julio		Enero - Julio		Variación %	
	2005	2006	2005	2006	Julio	Ene - Jul
Tributos Internos	1 510	1 766	11 484	13 122	16.9	14.3
.Impuesto a la Renta	434	649	4 110	5 169	49.6	25.8
.Impuesto General a las Ventas	896	873	5 948	6 145	-2.5	3.3
.Impuesto Selectivo al Consumo	0	0	0	0	n.d	n.d
.Impuesto Extraord. de Solidaridad	1	1	15	1	-26.6	-96.1
.Régimen Unico Simplificado	48	55	367	388	14.6	5.7
.Otros Tributos Internos	132	188	1 044	1 420	42.4	35.9
Tributos Aduaneros	2 001	3 458	12 946	21 852	72.8	68.8
.A la Importación	231	470	1 690	2 688	104.0	59.0
.Impuesto General a las Ventas	1,576	2,859	10 701	18 149	81.4	69.6
.Impuesto Selectivo al Consumo	81	115	359	695	41.5	93.4
.Otros Tributos Aduaneros	113	13	195	319	-88.2	63.5
TOTAL	3 512	5 224	24 430	34 974	48.8	43.2

Fuente : SUNAT

Elaboración : Dpto. Estudios Económicos BCRP - Sede Regional Piura

En los primeros siete meses del año, la recaudación bordeó los S/. 35 millones,

resultando superior en 43,2 por ciento, a la alcanzada en similar período del año anterior.

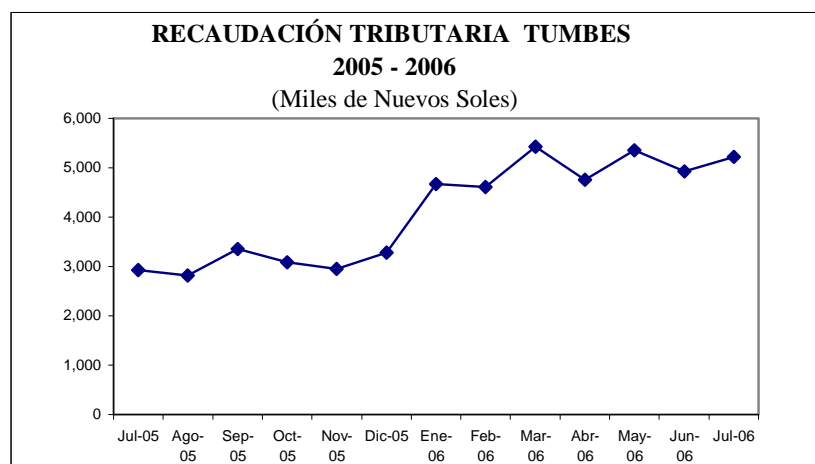

5.2. Gastos del Gobierno Regional

El gasto mensual efectuado por el Gobierno Regional bordeó S/ 14,7 millones, siendo mayor en 22,9 por ciento al ejecutado en análogo mes del año anterior. La principal fuente de financiamiento –a saber, los Recursos Ordinarios- bordeó los S/. 11,6

millones (78,9 por ciento del total), registrando un incremento del 7,5 por ciento. Empero, el sobrecanon petrolero mostró un notable crecimiento (de casi siete veces) entre ambos períodos de referencia.

**GOBIERNO REGIONAL DE TUMBES: EJECUCIÓN PRESUPUESTAL POR FUENTE
DE FINANCIAMIENTO**
(En miles de nuevos soles)

Fuente de financiamiento	Presupuesto	Julio		Enero - Julio		Var. %	
	2006	2005	2006	2005	2006	Julio	Ene - Jul
Recursos Ordinarios	130 526	10 789	11 603	67 048	72 887	7.5	8.7
Canon y sobre Canon	26 821	286	2 179	5 920	8 834	662.0	49.2
Recursos Directamente Recaudados	7 677	449	640	2 997	2 955	42.4	-1.4
Donación y Transferencias	6 013	179	294	4 209	1 883	64.2	-55.3
Fondo Compensación Regional	0	272	0	426	0	0.0	0.0
TOTAL	171 037	11 975	14 715	80 600	86 559	22.9	7.4

Fuente : Gobierno Regional de TUMBES

Elaboración: Dpto. de Estudios Económicos BCRP - Sede Regional Piura

Los gastos corrientes representaron el 81,6 por ciento del total gastado en el mes, principalmente ligado a los pagos al personal y obligaciones sociales y previsionales. Las inversiones bordearon los S/.2,7 millones,

resultando superiores en 347,9 por ciento a las de julio de 2005. Cabe señalar que este tipo de gasto se financia con los recursos del sobrecanon petrolero, que fue la fuente de ingresos más dinámica en el mes.

**GOBIERNO REGIONAL DE TUMBES: EJECUCIÓN PRESUPUESTAL
POR TIPO DE GASTO**
(En miles de nuevos soles)

	Presupuesto	Julio		Enero - Julio		Var. %	
	2006	2005	2006	2005	2006	Julio	Ene - Jul
Gastos Corrientes	132 183	11 313	12 005	70 976	75 426	6.1	6.3
Personal y Obligaciones Sociales	102 616	8 776	9 484	54 419	58 648	8.1	7.8
Obligaciones Previsionales	15 635	1 446	1 513	9 172	9 514	4.7	3.7
Bienes y Servicios	13 232	1 035	966	7 085	6 939	-6.7	-2.1
Otros Gastos Corrientes	699	56	43	300	326	-23.9	8.5
Gastos de Capital	38 854	661	2 710	9 624	11 132	310.0	15.7
Inversiones	36 990	596	2 669	9 235	10 873	347.9	17.7
Otros Gastos de Capital	1 864	65	40	389	259	-37.8	-33.4
TOTAL	171 037	11 974	14 715	80 600	86 559	22.9	7.4

Fuente : Gobierno Regional de Tumbes

Elaboración: Dpto. Estudios Económicos BCRP - Sede Regional Piura

En lo que va del año, se registra una ejecución del 50,6 por ciento del presupuesto inicial modificado, con un grado de avance del 57,1

por ciento en gastos corrientes y de 28,6 por ciento en gastos de capital.

ANEXO 1

PRINCIPALES RUBROS DE EXPORTACION POR TUMBES

(Miles US\$)

SECTOR	RUBRO	JULIO		ENERO - JULIO		VAR. %	
		2005	2006	2005	2006	julio	enero-julio
AGROPECUARIO	PRODUCTOS VEGETALES DIVERSOS	727	1 364	5 081	8 432	87.7	66.0
	CAFÉ	293	553	2 942	1 860	88.3	-36.8
	LEGUMBRES	245	286	1 336	1 010	16.4	-24.5
	FRUTAS	0	38	125	925	n.d.	638.2
	CUEROS	103	109	653	546	6.0	-16.4
	CEREALES Y SUS PREPARACIONES	63	154	314	511	143.4	62.8
	TE.CAFÉ.CACAO Y ESCENCIAS	2	27	4	34	1,212.6	844.8
	AZÚCAR	7	6	78	33	-13.9	-57.6
	RESTO DE PRODUCTOS AGROPECUARIOS	592	815	3 938	3 568	37.6	-9.3
TOTAL	2 033	3 352	14 472	16 920	64.9	16.9	
MADERAS Y PAPEL	MANUFACTURAS DE PAPEL Y CARTÓN	325	156	2 645	654	-52.1	-75.3
	RESTO DE MADERA Y PAPELES	0	20	12	88	n.d.	549.7
	ARTICULOS IMPRESOS	0	1	5	19	698.0	274.4
	TOTAL	326	178	2 662	761	-45.5	-71.4
METAL MECÁNICO	MAQUINAS Y APARATOS ELECTRICOS	2	46	221	1 103	1,761.0	400.0
	MAQUINARIA Y EQUIPO INDUSTRIAL	14	69	510	453	392.2	-11.2
	ARTÍCULOS MANUFACTURADOS DE HIERRO	38	18	62	70	-53.5	11.5
	VEHICULOS DE CARRETERA	15	4	70	23	-75.4	-67.6
	MAQUINA Y EQUIPO GENERADORES DE FUERZA	7	8	63	15	16.1	-75.6
	RESTO DE PRODUCTOS METALMECÁNICOS	101	264	621	907	160.4	45.9
TOTAL	178	409	1 548	2 571	129.3	66.1	
MINERALES METÁLICOS	ESTAÑO	0	0	39	0	n.d.	-100.0
	PLOMO	0	0	12	0	n.d.	-100.0
	TOTAL	0	0	51	0	n.d.	-100.0
MINERÍA NO METALICA	ABONOS Y MINERALES	83	99	853	569	18.5	-33.2
	CEMENTO Y MATERIALES DE CONSTRUCCIÓN	0	58	125	206	n.d.	65.0
	RESTO DE PRODUCTOS MINERALES NO METÁLICOS	13	10	166	71	-28.0	-57.4
	VIDRIO Y ARTÍCULOS DE VIDRIO	0	0	19	22	n.d.	14.3
	TOTAL	97	167	1 162	867	72.7	-25.4
PESQUERO	CRUSTACEOS Y MOLUSCOS CONGELADOS	11	602	363	5 255	5,431.3	1,347.5
	HARINA DE PESCADO	107	331	913	1 485	209.4	62.8
	PESCADO CONGELADO	125	15	544	1 003	-87.7	84.3
	RESTO DE PRODUCTOS PESQUEROS	0	0	98	409	n.d.	319.1
	PREPARACIONES Y CONSERVAS	0	0	403	142	n.d.	-64.9
	GRASAS DE PESCADO	0	0	0	5	n.d.	n.d.
	TOTAL	243	949	2 321	8 299	290.8	257.5
PETRÓLEO Y DERIVADOS	ACEITES CRUDOS	0	1	24	34	n.d.	42.7
	TOTAL	0	1	24	34	n.d.	42.7
QUIMICO	ARTICULOS MANUFACTURADOS DE PLASTICOS	639	496	5 257	2 797	-22.4	-46.8
	RESTO DE PRODUCTOS QUIMICOS	87	98	888	1 622	13.6	82.7
	PRODUCTOS QUIMICOS ORGÁNICOS E INORG.	101	145	1 145	1 106	43.3	-3.4
	MATERIAS TINTORIAS, CURTIENTES Y CO	7	57	161	285	671.4	76.9
	ACEITES ESCENCIALES.PROD. DE TOCAD	4	0	155	40	-100.0	-74.2
	MANUFACTURAS DE CAUCHO	0	11	67	21	n.d.	-68.8
	TOTAL	838	808	7 672	5 870	-3.6	-23.5
RESTO DE NO TRADICIONALES	RESTO DE OTROS NO TRADICIONALES	128	219	795	871	71.3	9.6
	TOTAL	128	219	795	871	71.3	9.6
SIDERO-METALURGICO	PRODUCTOS DE HIERRO	6	139	236	983	2,226.0	316.9
	OTROS	6	24	202	179	321.2	-11.5
	TOTAL	12	163	438	1 162	1,296.3	165.2
TEXTIL	PRENDAS DE VESTIR Y OTRAS CONFECCIONES	223	455	1 386	1 650	104.5	19.0
	FIBRAS TEXTILES	312	126	3 520	1 242	-59.6	-64.7
	TEJIDOS	0	0	424	135	n.d.	-68.1
	HILADOS	0	0	15	1	n.d.	-92.7
	TOTAL	534	581	5 345	3 028	8.7	-43.3
TOTAL	4 388	6 825	36 490	40 383	55.5	10.7	

FUENTE : Aduanas

ELABORACION : Departamento de Estudios Económicos, BCRP - Sede Regional Piura

ANEXO 2

PRINCIPALES RUBROS DE IMPORTACION POR TUMBES

(Miles US\$)

RUBRO	JULIO		ENERO - JULIO		VAR. %	
	2005	2006	2005	2006	julio	enero-julio
Alimentos	338	914	2,862	5,581	170.6	95.0
Artefactos domésticos y accesorios	272	909	1,846	5,372	234.7	191.0
Productos farmacéuticos y de tocador	0	114	531	461	n.d.	-13.1
Vajilla	0	8	33	104	n.d.	218.6
Vestidos y otras confecciones	26	0	101	89	-100.0	-11.8
Muebles para el hogar	0	0	1	2	n.d.	53.5
Vehículos para uso particular	0	0	29	0	n.d.	-100.0
Otros	443	161	2,614	1,534	-63.7	-41.3
BIENES DE CONSUMO	1,078	2,106	8,016	13,142	95.2	63.9
Insumos agroindustriales	255	1,364	3,947	9,246	434.3	134.3
Insumos químicos	230	386	1,110	2,086	68.1	88.0
Materias primas y prod.intermedios para la agricul	328	97	1,199	836	-70.5	-30.3
Combustible, lubricantes	0	0	32	16	n.d.	-49.9
INSUMOS	813	1,847	6,288	12,184	127.3	93.8
Bienes de capital para la agricultura y pesca	24	52	312	1,039	117.8	233.7
Materiales de construcción	281	192	1,132	480	-31.7	-57.6
Bienes de capital para la industria	5	199	686	235	3,634.7	-65.7
Partes y accesorios de equipo de transporte	0	0	194	109	n.d.	-43.6
Otros bienes de capital para la industria	0	0	0	1,251	n.d.	n.d.
BIENES DE CAPITAL	310	443	2,323	3,115	43.0	34.1
TOTAL	2,201	4,396	16,627	28,441	99.7	71.0

FUENTE : Aduanas

ELABORACIÓN: Departamento de Estudios Económicos BCRP - Sede Regional Piura

ANEXO 3

Depósitos por Empresa Financiera - TUMBES

Al 30 de Julio de 2006

(En miles de nuevos soles)

Empresa	Depósitos a la Vista			Depósitos de Ahorro			Depósitos a Plazo			Total
	M.N.	M.E.	Total	M.N.	M.E.	Total	M.N.	M.E.	Total	Depósito
1. EMPRESAS BANCARIAS	14 809	5 475	20 284	10 736	12 545	23 281	9 612	13 350	22 962	66 527
1.1. BANCA MÚLTIPLE	14 809	5 475	20 284	10 492	12 475	22 967	8 985	13 113	22 098	65 349
CREDITO	1 541	3 591	5 132	4 985	6 991	11 976	608	3 196	3 804	20 912
CONTINENTAL	9 498	1 339	10 837	3 710	2 877	6 587	7 352	8 280	15 632	33 056
FINANCIERO	3 746	545	4 291	1 700	2 431	4 131	893	1 634	2 527	10 949
MIBANCO	24	0	24	97	176	273	132	3	135	432
1.2. BANCA DE CONSUMO	0	0	0	244	70	314	627	237	864	1 178
TRABAJO	0	0	0	244	70	314	627	237	864	1 178
2. INSTITUCIONES DE MICROFINANZAS	0	0	0	8 765	2 454	11 219	13 600	4 191	17 791	29 010
2.1. CAJAS MUNICIPALES	0	0	0	8 752	2 448	11 200	13 566	4 189	17 755	28 955
CMAC SULLANA	0	0	0	6 298	1 533	7 831	10 227	2 931	13 158	20 989
CMAC PIURA	0	0	0	1 502	709	2 211	2 385	1 028	3 413	5 624
CMAC TRUJILLO	0	0	0	952	206	1 158	954	230	1 184	2 342
2.2. CAJAS RURALES	0	0	0	13	6	19	34	2	36	55
NOR PERU	0	0	0	13	6	19	34	2	36	55
TOTAL	14 809	5 475	20 284	19 501	14 999	34 500	23 212	17 541	40 753	95 537

Fuente : SBS

ANEXO 4

Tumbes: Colocaciones por Entidad Financiera

Al 30 de Julio de 2006

(En miles de nuevos soles)

Empresa	Créditos Directos		Total
	M.N.	M.E.	Créditos
1. EMPRESAS BANCARIAS	64 629	21 313	85 942
1.1. BANCA MÚLTIPLE	60 118	20 931	81 049
CREDITO	14 523	6 998	21 521
CONTINENTAL	6 253	13 474	19 727
FINANCIERO	36 445	371	36 816
MIBANCO	2 897	88	2 985
1.2. BANCA DE CONSUMO	4 511	382	4 893
TRABAJO	4 511	382	4 893
2. INSTITUCIONES DE MICROFINANZAS	67 824	12 443	80 267
2.1. CAJAS MUNICIPALES	66 862	12 367	79 229
CMAC SULLANA	45 134	4 583	49 717
CMAC PIURA	16 927	7 085	24 012
CMAC TRUJILLO	4 801	699	5 500
2.2. CAJAS RURALES	116	0	116
NOR PERU	116	0	116
2.3. EDPYMES	846	76	922
EDPYME EFECTIVA	846	76	922
TOTAL TUMBES	132 453	33 756	166 209

Fuente : SBS

ANEXO 5

Cartera Pesada

(En porcentaje de las colocaciones brutas)

	Julio		Var. % Jul06/Jul05
	2005	2006	
1. Empresas Bancarias	2.9	3.9	1.0
Banca Múltiple	1.7	3.9	2.2
Crédito	28.2	59.3	31.1
Continental	0.5	0.2	-0.3
Banca de Consumo	10.2	3.9	-6.3
Trabajo	10.2	3.9	-6.3
2. Instituciones de Microfinanzas	6.7	5.9	-0.8
Cajas Municipales	6.7	5.9	-0.8
CMAC Piura	7.1	6.7	-0.4
CMAC Sullana	6.6	5.5	-1.1
CMAC Trujillo	-	1.9	n.d.
Total	4.9	5.4	0.5

(*) Cartera Pesada = (Créditos vencidos + cobranza judicial) / Colocaciones brutas)

Fuente: Instituciones Financieras