

**BANCO CENTRAL DE RESERVA DEL PERÚ**  
**SEDE REGIONAL PIURA**

**SÍNTESIS TUMBES**



**JUNIO 2006**



**DEPARTAMENTO ESTUDIOS ECONÓMICOS**

## ÍNDICE

	Pág.
RESUMEN EJECUTIVO .....	3
I. INFLACIÓN .....	4
II. PRODUCCIÓN .....	5
2.1. AGROPECUARIA .....	5
2.2. PESQUERÍA.....	9
III. SECTOR EXTERNO.....	10
3.1. EXPORTACIONES.....	10
3.2. IMPORTACIONES.....	12
IV. MONEDA Y CRÉDITO .....	13
4.1. DEPÓSITOS Y OBLIGACIONES.....	13
4.2. COLOCACIONES.....	15
V. SECTOR FISCAL .....	17
5.1. INGRESOS FISCALES .....	17
5.2. GASTOS DEL GOBIERNO REGIONAL.....	18

## RESUMEN EJECUTIVO

En junio, el **Índice de Precios al Consumidor** registró un ligero incremento del 0,02 por ciento respecto al mes precedente, debido, principalmente, al aumento de precios registrado en los grupos de “Alimentos y bebidas” (0,21 por ciento), que más que contrarrestó la disminución de precios del 0,98 por ciento en el rubro “Alquiler de vivienda, combustibles y electricidad”. Con este resultado, la inflación durante la primera mitad del presente año fue de 1,34 por ciento y la anualizada, de 0,18 por ciento.

La **producción primaria** de bienes, durante el mes, aumentó 38,3 por ciento con relación a similar período de 2005, como resultado del desempeño positivo de los sectores agropecuario y pesquero. De otro lado, la producción durante el primer semestre creció 4,8 por ciento.

La **producción agropecuaria** mensual creció 51,8 por ciento respecto de junio de 2005, debido al favorable comportamiento de los sub-sectores agrícola (53,8 por ciento) y pecuario (19,2 por ciento). Sin embargo, en términos acumulados, la producción agropecuaria del primer semestre cayó 13,1 por ciento.

La **producción pesquera** aumentó en 23,5 por ciento respecto de análogo mes del año anterior, principalmente por la mayor extracción de recursos orientados al consumo en fresco (54,9 por ciento). En lo que va del año, la producción sectorial creció 24,5 por ciento.

En el ámbito del **sector externo**, las exportaciones del mes por la aduana de Tumbes ascendieron a US\$ 5,4 millones, siendo superiores en 5,2 por ciento a las de igual período del año anterior. De otro lado, las importaciones fueron de US\$ 4,4 millones, exhibiendo un significativo repunte del 132,0 por ciento.

En lo relativo al **sector financiero**, el saldo de los depósitos, al cierre del mes, bordeó los S/. 94,9 millones, denotando un incremento del 23,3 por ciento con relación a junio del año pasado. Por otra parte, el saldo de las colocaciones se situó en el orden de los S/. 165,2 millones, mostrando un crecimiento del 49,4 por ciento.

La **recaudación tributaria** mensual ascendió a S/. 4,9 millones, experimentando un incremento del 38,0 por ciento respecto a similar período del año pasado. Este comportamiento obedeció a la mayor captación de tributos internos (11,3 por ciento) y aduaneros (59,5 por ciento).

## I. INFLACIÓN

En junio, el **Índice de Precios al Consumidor** registró un ligero incremento del 0,02 por ciento respecto al mes precedente, debido, principalmente, al aumento de precios registrado en el grupo de “Alimentos y bebidas” ( 0,21 por ciento), que más que contrarrestó la disminución de precios del 0,98 por ciento en el rubro “Alquiler de vivienda, combustibles y electricidad”. En el grupo de alimentos, destacan los incrementos en el rubro de leche, quesos y huevos (3 por ciento) y en el de frutas (1,1 por ciento).

### VARIACIÓN POR GRUPOS DE CONSUMO

GRUPOS DE CONSUMO	PONDERACIÓN	VARIACION %		
		JUN 06/ MAY 06	JUN 06/ DIC 05	JUN 06/ JUN 05
<b>ÍNDICE GENERAL</b>	<b>100.00</b>	<b>0.02</b>	<b>1.34</b>	<b>0.18</b>
1. Alimentos y Bebidas	59.1	0.21	2.69	-0.52
2. Vestido y Calzado	5.92	-0.52	-0.82	0.66
3. Alquiler de la Viv. Comb. y Elec.	13.23	-0.98	-1.46	-1.32
4. Muebles y Enseres	3.95	0.94	1.20	1.02
5. Cuid. y Conserv. de la Salud	1.22	1.11	-0.22	0.24
6. Transportes y Comunicac.	7.27	-0.19	-0.91	1.21
7. Enseñanza y Cultura	2.92	0.16	3.90	4.27
8. Otros Bienes y Servicios	6.40	0.16	1.21	2.35

FUENTE : INEI

ELABORACIÓN: Departamento de Estudios Económicos BCRP-Sede Regional Piura

Con este resultado, la inflación durante la primera mitad del presente año fue de 1,34 por ciento y la anualizada, de 0,18 por ciento, variación menor en relación a la tasa inflacionaria de 1,83 por ciento registrada en Lima Metropolitana.

### INFLACIÓN Evolución Porcentual Anual

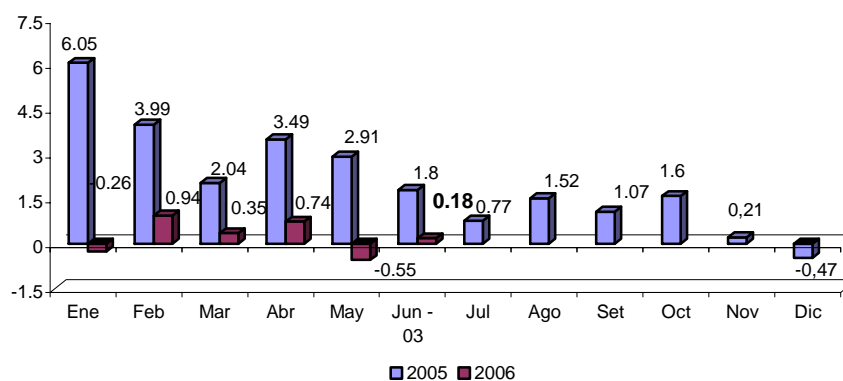

## II. PRODUCCIÓN

En junio, la **producción primaria** de bienes aumentó 38,3 por ciento con relación a similar mes de 2005, como resultado del desempeño positivo de los sectores agropecuario y pesquero. De otro lado, la producción durante el primer semestre creció 4,8 por ciento.

### INDICADOR DE PRODUCCIÓN

(variación porcentual)

Sectores	Mensual	Acumulado
Agropecuario	51.8	-13.1
Pesca	23.5	24.5
<b>TOTAL</b>	<b>38.3</b>	<b>4.8</b>

### 2.1. Agropecuaria

En junio del 2006, la producción agropecuaria creció en 51,8 por ciento respecto de igual mes de 2005, debido al favorable comportamiento de los sub-sectores agrícola (53,8 por ciento) y pecuario (19,2 por ciento). Sin embargo, en términos acumulados, la producción agropecuaria del primer semestre cayó en 13,1 por ciento.

#### Valor Bruto de la Producción Agropecuaria

(Variación porcentual)

Sub-Sector	Junio	Enero - Junio
Subsector Agrícola	53.8	-11.0
Subsector Pecuario	19.2	-28.9
<b>Sector Agropecuario</b>	<b>51.8</b>	<b>-13.1</b>

Fuente : Ministerio de Agricultura - Región Tumbes

Elaboración: Departamento de Estudios Económicos BCRP - Sede Regional Piura

#### VALOR BRUTO DE LA PRODUCCION AGROPECUARIA

(variación porcentual)

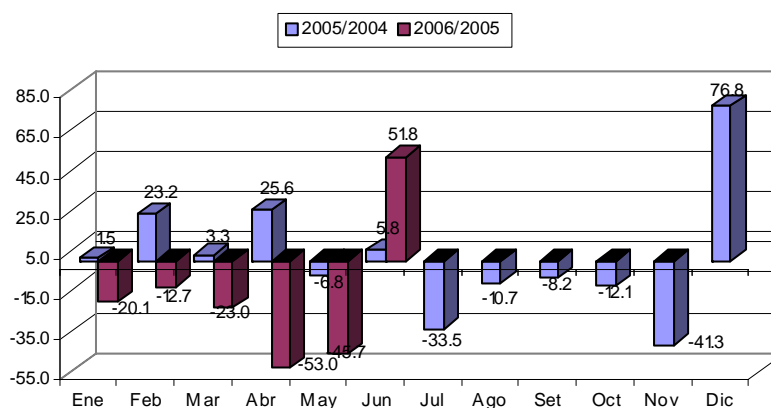

El buen desempeño mensual del subsector agrícola se debe a la mayor producción de casi todos los cultivos. Sin embargo, la producción de plátano aún no se recupera, pues decreció 21,1 por ciento, ante la disminución en la superficie cosechada ocasionada por las inundaciones del mes anterior, que afectaron 453,8 hectáreas en la provincia de Tumbes.

La producción de arroz se recuperó gracias a la normalización de las cosechas y la mejora de los rendimientos (7 850 kg/Ha frente a 6 692 kg. en la campaña pasada). De otro lado, destaca el fuerte incremento relativo en la producción del maíz amarillo duro y del frijol caupí. En el primer caso, la explicación radica en las expectativas de los agricultores, pues el año pasado se presentaron problemas de sequía en Ecuador y hubo cierto grado de desabastecimiento en este país que favoreció los precios de este cultivo. Por otra parte, la mayor producción de limón se debe al mayor rendimiento y a la mayor área cosechada.

La variabilidad del clima (alternancia de días nublados y con altas temperaturas) ha impactado negativamente en la producción de algunas hortalizas y frutas. Es el caso del tomate, afectado por las altas temperaturas (26°), y del plátano, con problemas en su ciclo de floro-fructificación ante días de muy baja temperatura (20°). Además, la aparición de hongos, por el incremento de humedad, habría afectado principalmente a la sandía.

#### Producción Agrícola (TM)

CULTIVOS	Junio		Enero - Junio		VAR. %	
	2005	2006	2005	2006	Junio	Ene - Jun
<b>PERMANENTES</b>						
Limón	122	178	1 361	1 839	46.0	35.2
Mango	0	0	145	244	n.d.	68.9
<b>SEMI-PERMANENTES</b>						
Plátano	4 341	3 426	28 335	24 021	-21.1	-15.2
<b>TRANSITORIOS</b>						
Arroz	20 212	31 895	63 004	53 436	57.8	-15.2
Frijol Caupi	8	120	10	238	1,405.3	2,304.7
Maíz Amarillo Duro	57	1 370	256	1 802	2,304.4	603.0
Maíz Choclo	10	15	136	283	54.0	107.5
Melón	2	0	2	0	-100.0	-100.0
Tabaco	0	0	0	0	n.d.	n.d.
Soya	3	8	20	39	155.0	92.6
Yuca	30	0	178	121	-100.0	-32.2

FUENTE : Ministerio de Agricultura - Región Tumbes

#### Superficie cosechada de cultivos transitorios (Has)

Cultivos	Junio		Enero-Junio		Var. %	
	2005	2006	2005	2006	Junio	Ene-Jun
Arroz	3 018	4 063	8 730	6 914	34.6	-20.8
Frijol caupi	0	94	2	204	n.d.	10,115.0
Maíz Amarillo Duro	24	504	106	668	2,001.7	529.2
Soya	2	5	14	22	n.d.	56.5
Yuca	4	0	22	15	-100.0	-35.0
<b>TOTAL</b>	<b>3 048</b>	<b>4 666</b>	<b>8 874</b>	<b>7 822</b>	<b>53.1</b>	<b>-11.9</b>

FUENTE : Ministerio de Agricultura - Región Tumbes

ELABORACIÓN : Departamento de Estudios Económicos BCRP - Sede Regional Piura

En cuanto a los precios en chacra, cabe destacar la normalización del precio del maíz amarillo duro después del restablecimiento del suministro de este producto en el vecino país del norte. De otro lado, el precio del plátano se incrementó significativamente (25,5 por ciento), ante la escasez ocasionada por las inundaciones de áreas plataneras en el mes previo.

**Precio en chacra de principales cultivos  
(Nuevos Soles x Kg.)**

Cultivos	Junio		Var. %
	2005	2006	Jun06/Jun05
Arroz	0.59	0.6	1.7
Frijol Caupi	0	1.34	n.d.
Limón	0.51	0.56	9.8
Maíz Amarillo Duro	0.56	0.52	-7.1
Mango	0	0	n.d.
Plátano	0.4	0.5019	25.5
Soya	1.5	1.2	-20.0
Yuca	0.5	0	-100.0

FUENTE : Ministerio de Agricultura - Región Tumbes.

ELABORACIÓN : Dpto. de Estudios Económicos BCRP - Sede Regional Piura

Las **siembras** de los principales cultivos, efectuadas durante el mes, fueron inferiores a las de junio de 2005, principalmente por las nulas instalaciones de arroz, dado que aún no existen áreas disponibles para comenzar la campaña chica. Cabe señalar que la actual campaña grande se retrasó y recién en el mes de febrero se realizó el grueso de siembras, con lo que aún se estaría en plena fase de cosechas.

**Siembra de principales cultivos  
(Has)**

Cultivos	Junio		Campaña: Agosto - Junio		Var. %	
	2005	2006	2004-2005	2005-2006	Junio	Ago - Jun
Arroz	150	0	13 305	10 509	- 100.0	- 21.0
Frijol Castilla	0	2	2	289	n.d.	14 365.0
Maíz Amarillo	12	46	189	948	279.2	401.6
Maíz Choclo	8	6	53	95	- 25.0	79.2
Melón	0	0	1	2	n.d.	200.0
Tabaco	0	0	0	0	n.d.	n.d.
Soya	5	0	39	25	- 100.0	- 35.9
Yuca	5	3	36	84	- 40.0	137.3
<b>TOTAL</b>	<b>180</b>	<b>57</b>	<b>13 624</b>	<b>11 952</b>	<b>- 68.6</b>	<b>- 12.3</b>

**Fuente** : Ministerio de Agricultura - Región Tumbes.

**Elaboración** : Departamento de Estudios Económicos BCRP - Sede Regional Piura

El avance acumulado de siembras para el lapso agosto 2004 - abril 2006 es de 69 por ciento con relación a lo programado. Comparando con la campaña anterior, se observa una disminución de 12,3 por ciento, debido al retraso en la siembra de arroz y a las limitaciones económicas que enfrentan los productores.

Por otra parte, el subsector pecuario creció en 4,7 por ciento respecto al mismo mes del año anterior, por el incremento en la producción de carnes de todas las especies ante una mayor demanda.

**Producción Pecuaria  
(TM)**

ESPECIES	Junio		Enero - Junio		Variación %	
	2005	2006	2005	2006	Junio	Ene-Jun
<b>AVES</b>						
Carne	5	7	32	37	40.4	16.6
Huevos	3	3	18	15	13.3	-14.3
<b>VACUNO</b>						
Carne	22	24	209	125	11.1	-40.3
Leche	18	29	114	166	62.5	44.7
<b>OVINO</b>						
Carne	3	3	21	17	10.3	-17.9
<b>PORCINO</b>						
Carne	12	20	101	82	65.1	-19.2
<b>CAPRINO</b>						
Carne	21	22	157	115	4.7	-27.0

FUENTE : Ministerio de Agricultura - Región Tumbes

ELABORACIÓN : Departamento de Estudios Económicos BCRP - Sede Regional Piura



## 2.2. Pesquería

La producción pesquera aumentó en 23,5 por ciento respecto de junio de 2005, principalmente por la mayor extracción de recursos orientados al consumo en fresco (54,9 por ciento). En lo que va del año, la producción sectorial creció 24,5 por ciento.

### Valor Bruto de la Producción Pesquera (Miles de nuevos soles a precios constantes de 1994)

Sector	Junio		Enero - Junio		Var. %	
	2005	2006	2005	2006	Junio	Ene-Jun
Pesquero	2 544.786	3 143.760	12 315.665	15 329.214	23.5	24.5

FUENTE : Ministerio de Pesquería - Región Tumbes.

ELABORACIÓN : Departamento de Estudios Económicos BCRP - Sede Regional Piura

### VALOR BRUTO DE LA PRODUCCION PESQUERA (variación porcentual)

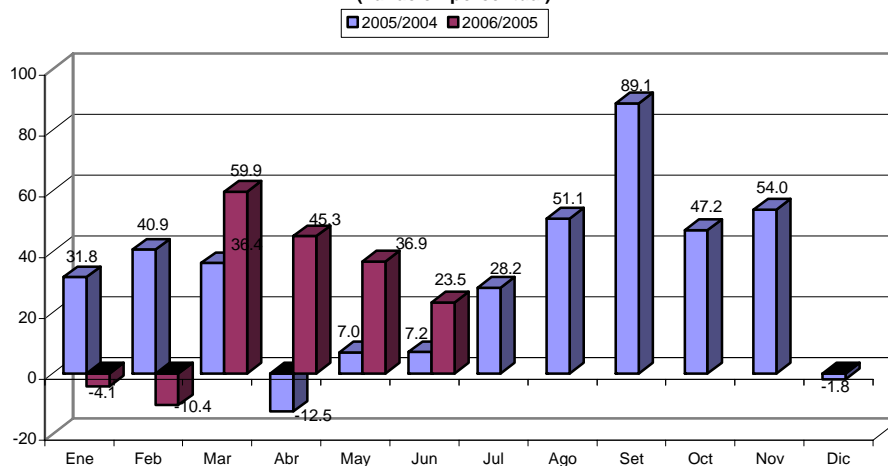

### Extracción pesquera (TM)

Destino	Junio		Enero- Junio		Var. %	
	2005	2006	2005	2006	Junio	Ene-Jun
<b>Consumo Humano Directo</b>	2 839	3 263	13 409	16 861	14.9	25.7
Congelado	1 621	1 378	6 988	9 140	-15.0	30.8
Curado	6	8	43	48	29.4	11.8
Fresco	1 211	1 877	6 379	7 673	54.9	20.3

FUENTE : Ministerio de Pesquería - Región Tumbes.

ELABORACIÓN : Departamento de Estudios Económicos BCRP - Sede Regional Piura

### III. SECTOR EXTERNO

#### 3.1. Exportaciones

En junio, las **exportaciones** efectuadas por la aduana de Tumbes ascendieron a US\$ 5,4 millones, superiores en 5,2 por ciento a las de igual mes del año anterior; en razón a la mayor oferta de productos no tradicionales (23,9 por ciento), que compensó la caída en los tradicionales (-57,5 por ciento).

#### EXPORTACIONES POR LA ADUANA DE TUMBES (Miles US \$)

PRODUCTOS	Junio		Enero - Junio		Var.%	
	2005	2006	2005	2006	Junio	Enero-Junio
<b>I. TRADICIONALES</b>	<b>1,177</b>	<b>501</b>	<b>4,155</b>	<b>2,964</b>	<b>-57.5</b>	<b>-28.7</b>
PESQUEROS	155	274	806	1,159	76.4	43.9
AGROPECUARIOS	1,004	226	3,274	1,772	-77.5	-45.9
PETROLEO	0	2	24	33	n.d.	38.8
MINEROS	19	0	51	0	-100.0	-100.0
<b>II. NO TRADICIONALES</b>	<b>3,937</b>	<b>4,877</b>	<b>27,948</b>	<b>30,567</b>	<b>23.9</b>	<b>9.4</b>
AGROPECUARIOS	1,831	1,359	9,165	11,768	-25.8	28.4
PESQUEROS	15	815	1,273	6,192	5,164.5	386.6
METAL MECANICOS	241	783	1,370	2,162	224.3	57.9
QUIMICO	863	687	6,834	5,082	-20.4	-25.6
SIDEROMETALURGICO	30	606	427	999	1,927.8	134.2
TEXTIL	468	312	4,811	2,447	-33.3	-49.1
MINERÍA NO METALICA	170	114	1,066	681	-32.8	-36.1
MADERA Y PAPELES	221	96	2,336	584	-56.6	-75.0
RESTO	97	104	667	652	8.2	-2.3
<b>TOTAL</b>	<b>5,114</b>	<b>5,378</b>	<b>32,102</b>	<b>33,531</b>	<b>5.2</b>	<b>4.5</b>

FUENTE : Aduanas

ELABORACION: Departamento de Estudios Económicos BCRP - Sede Regional Piura

#### EXPORTACIONES POR TUMBES (variación porcentual)

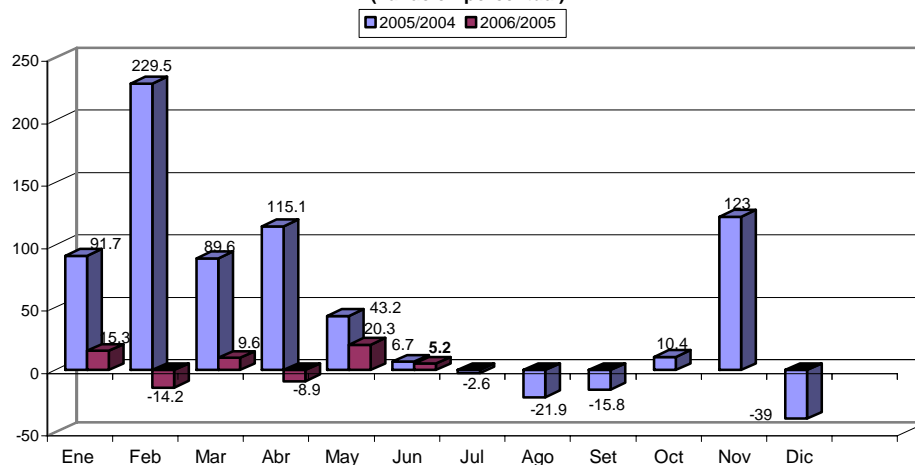

El rubro de exportación no tradicional aportó el 90,7 por ciento del ingreso total de divisas del mes, con un importe ascendente a US\$ 4,9 millones, por concepto de ventas de productos agropecuarios (US\$ 1,4 millones), pesqueros (US\$ 815 mil), metalmecánicos (US\$ 783 mil) y químicos (US\$ 687 mil). Comparando con junio de 2005, se observa una contracción en el primer y el último rubro.

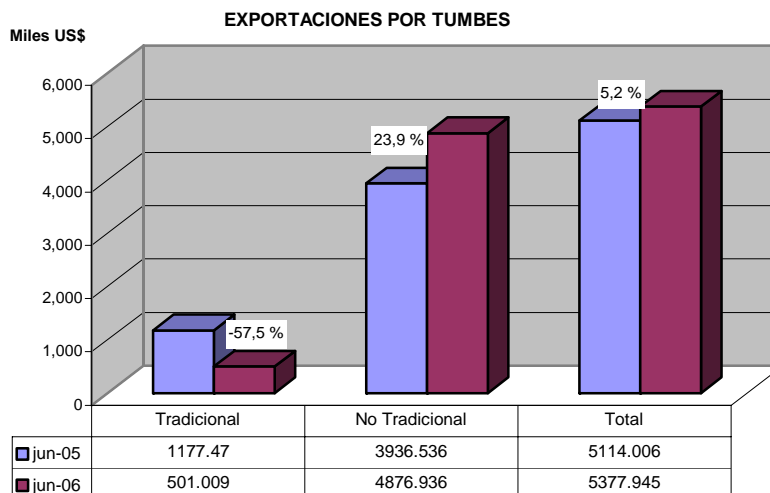

Con relación a la estructura sectorial de las exportaciones, el 29,5 por ciento de los productos vendidos por la aduana de Tumbes provino del sector agropecuario, un 20,2 por ciento del pesquero, el 14,6 por ciento del metalmecánico y un 12,8 por ciento del químico.

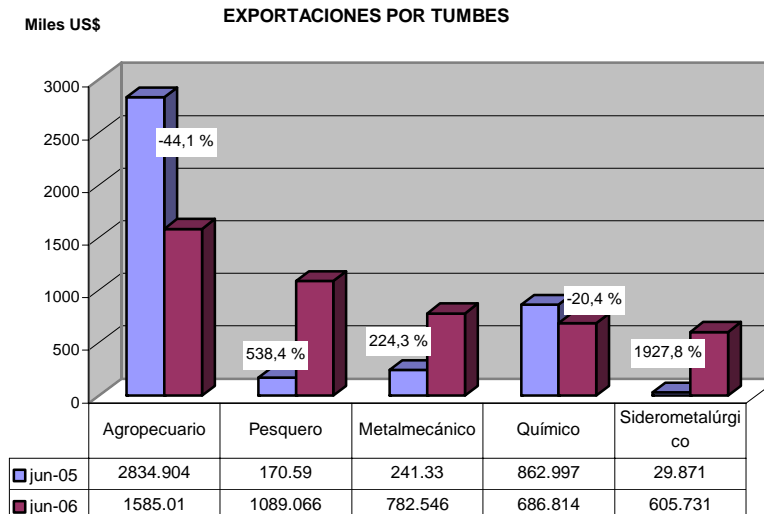

El principal destino de los productos exportados por Tumbes fue el vecino país de Ecuador con US\$ 4,7 millones consistentes en: conductores eléctricos de cobre (US\$ 518 mil), harina de pescado y otros invertebrados acuáticos (US\$ 342 mil), alambrones de hierro (US\$ 207 mil), huevos de aves para incubar (US\$ 195 mil), aguas y bebidas no alcohólicas (US\$ 114 mil), entre otros.

En orden de importancia, siguen Estados Unidos, con US\$ 496 mil en colas de langostinos; Colombia, con US\$ 113 mil en café (US\$ 97 mil) y cueros (US\$ 16 mil); y Alemania, con US\$ 30 mil en bananos tipo Cavendish Valery.

### 3.2. Importaciones

En junio del 2006, las **importaciones** efectuadas por la aduana de Tumbes fueron de US\$ 4,4 millones, superiores en 132 por ciento a las de igual mes del año previo, por la mayor demanda de bienes de consumo, de capital e insumos. Los primeros representaron el 51,1 por ciento, mientras que los insumos significaron el 30,9 por ciento.

**Importaciones por Aduana de Tumbes**  
(miles US\$)

Productos	Junio		Enero - Junio		Var. %	
	2005	2006	2005	2006	Junio	Ene-Junio
Bienes de Consumo	946	2 249	6 938	11 037	137.7	59.1
Insumos	761	1 359	5 475	10 337	78.6	88.8
Bienes de Capital	188	789	2 013	2 671	319.7	32.7
<b>TOTAL</b>	<b>1 895</b>	<b>4 397</b>	<b>14 427</b>	<b>24 044</b>	<b>132.0</b>	<b>66.7</b>

FUENTE : Aduanas

ELABORACION: Departamento de Estudios Económicos BCRP - Sede Regional Piura

**IMPORTACIONES POR TUMBES**  
(variación porcentual)

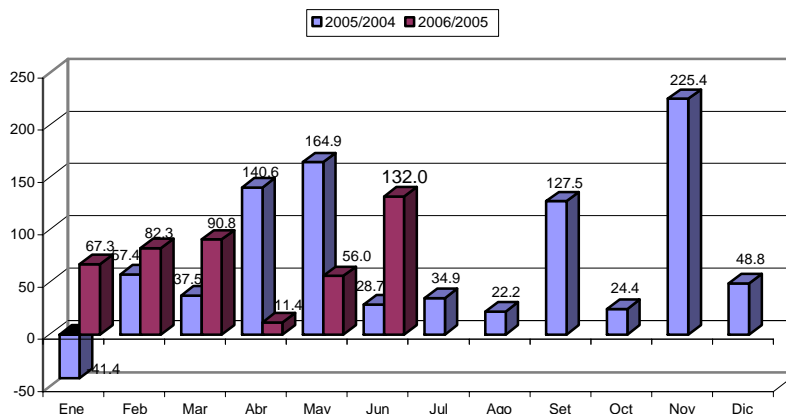

**IMPORTACIONES POR TUMBES**

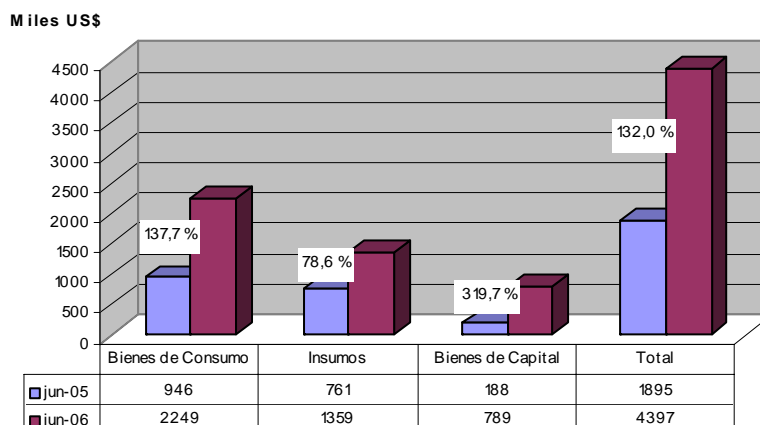

A Ecuador se le compró por un total de US\$ 4,3 millones consistentes en artefactos domésticos (US\$ 833 mil), pescado congelado (US\$ 767 mil), sistemas de riego (US\$ 397 mil); latas para cerrar por soldadura (US\$ 310 mil), productos laminados de hierro (US\$ 257 mil); mostradores y muebles similares (US\$ 216 mil), extractos y concentrados de café (US\$ 197 mil), entre otros. Desde los Países Bajos se importó por US\$ 70 mil en tableros de madera y similares.

#### IV. MONEDA Y CRÉDITO

##### 4.1. Depósitos y Obligaciones con el Público

Al cierre de junio, el saldo de los depósitos en el sistema financiero bordeó los S/. 94,9 millones, denotando un incremento del 23,3 por ciento con relación a similar período del año anterior, ligado a las mayores captaciones de las empresas bancarias (15,8 por ciento) y de las instituciones de microfinanzas (44,7 por ciento).

**Depósitos del Público en el Sistema Financiero**  
(Saldos en miles de nuevos soles)

	Junio		Var. %
	2005	2006	Jun06/Jun05
<b>1. Empresas Bancarias</b>	<b>56 933</b>	<b>65 913</b>	<b>15.8</b>
Banca Múltiple	55 630	64 696	16.3
Banca de Consumo	1 303	1 217	-6.6
<b>2. Instituciones de microfinanzas</b>	<b>20 060</b>	<b>29 032</b>	<b>44.7</b>
Cajas Municipales	20 060	29 032	44.7
<b>Total</b>	<b>76 993</b>	<b>94 945</b>	<b>23.3</b>
M/N	46 267	58 840	27.2
M/E	30 726	36 105	17.5

Fuente : SBS

Elaboración: Dpto. Estudios Económicos BCRP - Sede Regional Piura

#### DEPOSITOS EN EL SISTEMA FINANCIERO

Variación Porcentual Anual

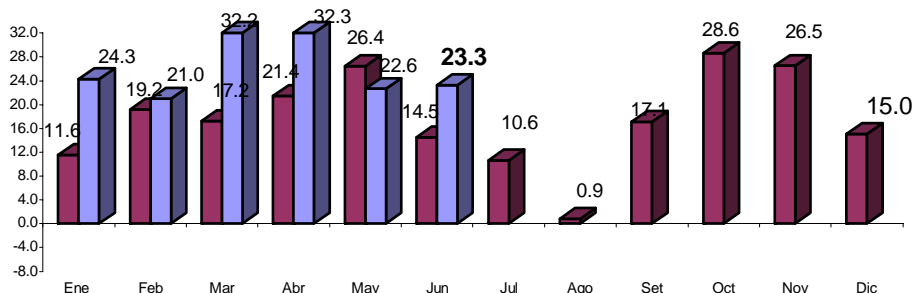

FUENTE : Superintendencia de Banca y Seguros

ELABORACION: Departamento de Estudios Económicos BCRP - Sede Regional Piura.

Según tipo de moneda, se observó un mayor saldo depositado en moneda nacional, equivalente al 61,9 por ciento del total de captaciones, y con una tasa de crecimiento del 27,2 por ciento con relación a junio del año anterior. De igual modo, los depósitos en moneda extranjera fueron superiores en 17,5 por ciento en este período referencia.

## DEPÓSITOS Y OBLIGACIONES POR TIPO DE MONEDA

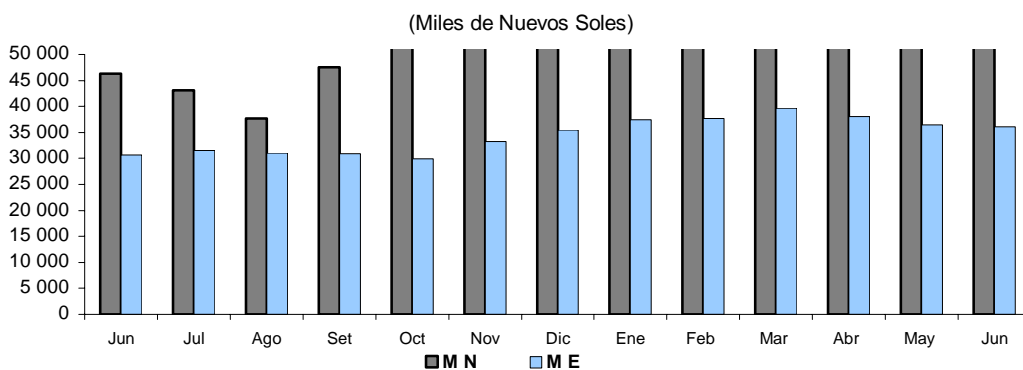

Las obligaciones a la vista disminuyeron 2,9 por ciento, en tanto que los ahorros corrientes y los depósitos a plazo aumentaron 14,2 y 54,5 por ciento, respectivamente, en comparación con análogo mes del año anterior. El dinamismo de los últimos les permitió consolidarse como el componente más significativo de las captaciones, con una importancia relativa del 43,4 por ciento.

**Evolución de los depósitos  
(Saldos en miles de nuevos soles)**

Tipo de depósito	Junio		Var. %
	2005	2006	Jun06/Jun05
Obligaciones a la vista	21 935	21 302	-2.9
Ahorros	28 402	32 449	14.2
Depósitos a plazo	26 656	41 194	54.5
<b>Total</b>	<b>76 993</b>	<b>94 945</b>	<b>23.3</b>

Fuente : SBS

Elaboración: Dpto. Estudios Económicos BCRP - Sede Regional Piura

El Banco Continental tiene la mayor participación (34,8 por ciento) en el saldo de depósitos de junio, seguido de la Caja Municipal de Sullana (22,3 por ciento) y del Banco de Crédito (21,7 por ciento). En conjunto, estas tres entidades representan el 78,8 por ciento del total captado.

**Participación en los depósitos : Junio 2006  
(Saldos en miles de nuevos soles)**

Puesto	Institución financiera	Saldo	%
1	Banco Continental	33 024	34.8
2	CMAC Sullana	21 150	22.3
3	Banco de Crédito	20 592	21.7
4	Banco Financiero	10 697	11.3
5	CMAC Piura	5 573	5.9
6	CMAC Trujillo	2 309	2.4
7	Banco del Trabajo	1 217	1.3
8	MIBANCO	383	0.4
	<b>Total :</b>	<b>94 945</b>	<b>100.0</b>

Fuente : SBS

Elaboración: Dpto. Estudios Económicos BCRP - Sede Regional Piura

#### 4.2. Colocaciones

En junio, el saldo de las colocaciones se situó en el orden de los S/. 165,2 millones, mostrando un significativo crecimiento del 49,4 por ciento respecto a análogo período del año anterior. Dicho comportamiento respondió a mayores colocaciones de las empresas bancarias (56,4 por ciento de incremento) y de las instituciones de microfinanzas (42,4 por ciento). Es importante el crecimiento de los saldos de colocaciones de la banca múltiple y de las cajas municipales, respecto al de hace doce meses.

#### Colocaciones del Sistema Financiero (Saldos en miles de nuevos soles)

	Junio		Var. % Jun 06/Jun 05
	2005	2006	
<b>1. Empresas Bancarias</b>	<b>54 890</b>	<b>85 863</b>	<b>56.4</b>
Banca Múltiple	49 219	80 751	64.1
Banca de Consumo	5 671	5 112	-9.9
<b>2. Instituciones de microfinanzas</b>	<b>55 703</b>	<b>79 337</b>	<b>42.4</b>
Cajas Municipales	55 703	78 388	40.7
Edpymes	0	949	n.d
<b>Total</b>	<b>110 593</b>	<b>165 199</b>	<b>49.4</b>
M/N	87 549	132 347	51.2
M/E	23 044	32 852	42.6

Fuente : SBS

Elaboración: Dpto. Estudios Económicos BCRP - Sede Regional Piura

#### SALDO DE COLOCACIONES EN EL SISTEMA FINANCIERO

Variación Porcentual Anual

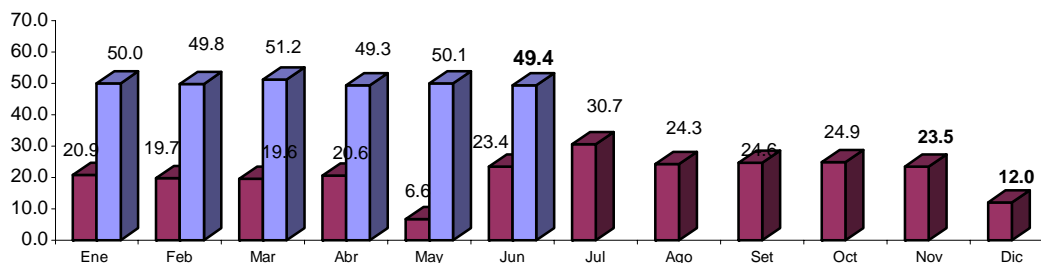

FUENTE : Superintendencia de Banca y Seguros

ELABORACIÓN: Departamento de Estudios Económicos BCRP - Sede Regional Piura.

Desagregando por tipo de moneda, se observa un significativo repunte de las colocaciones en moneda nacional (51,2 por ciento), que representan el 80,1 por ciento del saldo total, mientras que el componente en moneda extranjera creció 42,6 por ciento con relación a junio de 2005.

Por otro lado, corresponde a la CMAC Sullana el mayor saldo de las colocaciones (29,8 por ciento), seguida del Banco Financiero (22,3 por ciento) y de la CMAC Piura (14,4

por ciento). En forma conjunta, estas tres empresas representaron el 66,5 por ciento del total colocado por el sistema.

**Participación en las colocaciones: Junio 2006  
(Saldo en miles de nuevos soles)**

Puesto	Institución financiera	Saldo	%
1	CMAC Sullana	49 220	29.8
2	Banco Financiero	36 821	22.3
3	CMAC Piura	23 751	14.4
4	Banco Continental	20 673	12.5
5	Banco de Crédito	20 540	12.4
6	CMAC Trujillo	5 417	3.3
7	Banco del Trabajo	5 112	3.1
8	MIBANCO	2 717	1.6
9	EDPYME Efectiva	949	0.6
<b>TOTAL :</b>		<b>165 200</b>	<b>100.0</b>

Fuente : SBS

Elaboración: Dpto. Estudios Económicos BCRP - Sede Regional Piura

La morosidad del sistema fue de 4,3 por ciento, inferior en 0,5 puntos porcentuales a la de junio del año anterior y similar a la del mes previo. Cabe señalar que disminuyó tanto el índice de cartera pesada de las empresas bancarias cuanto el de las instituciones de microfinanzas.

**Cartera Pesada  
(En porcentaje de las colocaciones brutas)**

	Junio		Var. % Jun06/Jun05
	2005	2006	
<b>1. Empresas Bancarias</b>	<b>2.8</b>	<b>2.2</b>	<b>-0.6</b>
Banca Múltiple	1.6	2.0	0.4
Banca de Consumo	10.0	4.0	-5.9
<b>2. Instituciones de microfinanzas</b>	<b>6.9</b>	<b>5.7</b>	<b>-1.2</b>
Cajas Municipales	6.9	5.7	-1.2
<b>Total</b>	<b>4.8</b>	<b>4.3</b>	<b>-0.5</b>

(\*) Cartera Pesada = ( Créditos vencidos + cobranza judicial) / Colocaciones brutas)

Fuente : Superintendencia de Banca y Seguros

Elaboración: Dpto. Estudios Económicos BCRP - Sede Regional Piura



## V. SECTOR FISCAL

### 5.1. Ingresos Fiscales

La recaudación tributaria mensual ascendió a S/. 4,9 millones, mostrando un incremento del 38 por ciento con relación a similar período del año pasado. Este comportamiento obedeció al repunte de los tributos internos (11,3 por ciento) y aduaneros (59,5 por ciento). En el primer caso, fue determinante la evolución positiva del Impuesto a la Renta (53,8 por ciento de aumento), mientras que en el caso de los tributos aduaneros, destaca la mayor captación del Impuesto General a las Ventas (64,3 por ciento).

**Ingresos recaudados por SUNAT**  
(En miles de nuevos soles)

	Junio		Enero - Junio		Variación %	
	2005	2006	2005	2006	Junio	Ene - Jun
<b>Tributos Internos</b>	<b>1 587</b>	<b>1 767</b>	<b>9 973</b>	<b>11 356</b>	<b>11.3</b>	<b>13.9</b>
.Impuesto a la Renta	453	697	3 676	4 520	53.8	23.0
.Impuesto General a las Ventas	944	815	5 052	5 272	-13.7	4.4
.Impuesto Selectivo al Consumo	0	0	0	0	n.d	n.d
.Impuesto Extraord. de Solidaridad	1	0	14	0	-77.0	-100.0
.Régimen Unico Simplificado	54	54	319	333	0.0	4.4
.Otros Tributos Internos	135	200	912	1 231	48.3	35.0
<b>Tributos Aduaneros</b>	<b>1 978</b>	<b>3 154</b>	<b>10 945</b>	<b>18 394</b>	<b>59.5</b>	<b>68.1</b>
.A la Importación	215	326	1 459	2 217	51.5	51.9
.Impuesto General a las Ventas	1,660	2,728	9 125	15 290	64.3	67.6
.Impuesto Selectivo al Consumo	98	87	278	580	-11.0	108.6
.Otros Tributos Aduaneros	4	12	82	306	199.1	272.7
<b>TOTAL</b>	<b>3 566</b>	<b>4 921</b>	<b>20 919</b>	<b>29 750</b>	<b>38.0</b>	<b>42.2</b>

Fuente : SUNAT

Elaboración : Dpto. Estudios Económicos BCRP - Sede Regional Piura

Durante el primer semestre, la recaudación impositiva acumulada fue de S/. 29,8 millones, resultando superior en 42,2 por ciento a la del mismo lapso del año anterior, merced tanto a una mayor captación de tributos internos (13,9 por ciento), cuanto de aduaneros (68,1 por ciento).

**INGRESO TRIBUTARIO**  
(Variación Porcentual Anual)

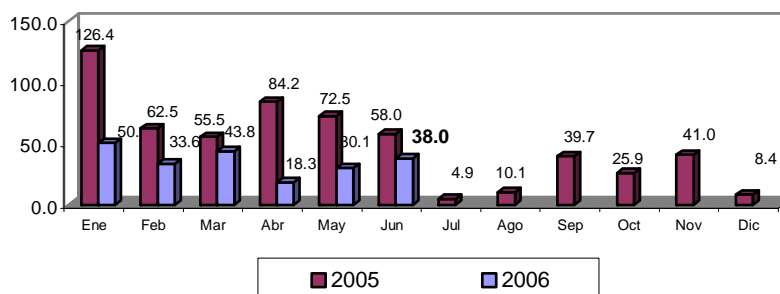

## 5.2. Gastos del Gobierno Regional

El gasto efectuado por el Gobierno Regional, en junio, bordeó los S/ 13,7 millones, siendo mayor en 27,3 por ciento al ejecutado en análogo mes del año anterior. Su principal fuente de financiamiento –a saber, los Recursos Ordinarios- bordeó los S/. 10,8 millones (78,6 por ciento del total), registrando un incremento del 14,6 por ciento. Por otro lado, lo recibido por concepto de canon y sobrecanon registró un significativo incremento (240,7 por ciento).

### Gobierno Regional de Tumbes: Ejecución Presupuestal por Fuente de Financiamiento (En miles de nuevos soles)

Fuente de financiamiento	Presupuesto	Junio		Enero - Junio		Var. %	
	2006	2005	2006	2005	2006	Junio	Ene - Jun
Recursos Ordinarios	130 526	9 394	10 768	56 271	61 284	14.6	8.9
Canon y sobre Canon	26 821	583	1 986	5 637	6 655	240.7	18.1
Recursos Directamente Recaudados	7 677	436	393	2 559	2 315	-9.8	-9.5
Donación y Transferencias	6 013	236	554	4 034	1 589	134.7	-60.6
Fondo Compensación Regional	0	114	0	159	0	0.0	0.0
<b>TOTAL</b>	<b>171 037</b>	<b>10 763</b>	<b>13 702</b>	<b>68 660</b>	<b>71 843</b>	<b>27.3</b>	<b>4.6</b>

Fuente : Gobierno Regional de TUMBES

Elaboración: Dpto. de Estudios Económicos BCRP - Sede Regional Piura

Los gastos corrientes representaron el 78,7 por ciento de la ejecución mensual, ligados a los pagos al personal y obligaciones sociales y previsionales, que, en conjunto, significaron el 70,1 por ciento del total. Por otra parte, las inversiones bordearon los S/. 2,9 millones, registrando un significativo incremento del 254,6 por ciento con relación a junio de 2005.

### Gobierno Regional de Tumbes: Ejecución Presupuestal por Tipo de Gasto (En miles de nuevos soles)

	Presupuesto	Junio		Enero - Junio		Var. %	
	2006	2005	2006	2005	2006	Junio	Ene - Jun
<b>Gastos Corrientes</b>	<b>132 183</b>	<b>9 940</b>	<b>10 784</b>	<b>59 663</b>	<b>63 421</b>	<b>8.5</b>	<b>6.3</b>
Personal y Obligaciones Sociales	102 616	7 615	8 285	45 643	49 164	8.8	7.7
Obligaciones Previsionales	15 635	1 225	1 316	7 726	8 001	7.4	3.6
Bienes y Servicios	13 232	1 055	1 136	6 050	5 973	7.7	-1.3
Otros Gastos Corrientes	699	45	46	244	283	2.1	16.0
<b>Gastos de Capital</b>	<b>38 854</b>	<b>823</b>	<b>2 918</b>	<b>8 963</b>	<b>8 422</b>	<b>254.6</b>	<b>-6.0</b>
Inversiones	36 990	767	2 891	8 639	8 204	277.0	-5.0
Otros Gastos de Capital	1 864	56	27	324	219	-52.5	-32.5
<b>TOTAL</b>	<b>171 037</b>	<b>10 763</b>	<b>13 702</b>	<b>68 626</b>	<b>71 843</b>	<b>27.3</b>	<b>4.7</b>

Fuente : Gobierno Regional de Tumbes

Elaboración: Dpto. Estudios Económicos BCRP - Sede Regional Piura

En el primer semestre del 2006, el gasto ejecutado fue de S/. 71,8 millones, lo cual supuso un avance del 42,0 por ciento respecto de la meta presupuestaria anual y un crecimiento del 4,7 por ciento respecto a similar período de 2005. Con relación a los gastos corrientes, el grado de avance es del 48,0 por ciento, mientras que en materia de inversión, lo es del 21,7 por ciento.

**ANEXO 1**  
**PRINCIPALES RUBROS DE EXPORTACION POR TUMBES**  
(Miles US\$)

SECTOR	RUBRO	JUNIO		ENERO - JUNIO		VAR. %	
		2005	2006	2005	2006	junio	enero-junio
AGROPECUARIO	PRODUCTOS VEGETALES DIVERSOS	794	851	4 354	7 040	7.2	61.7
	CUEROS	107	109	551	438	2.2	-20.5
	CAFÉ	878	97	2 649	1 307	-89.0	-50.7
	FRUTAS	3	38	125	886	1,216.3	607.5
	LEGUMBRES	376	27	1 091	724	-92.7	-33.7
	AZÚCAR	19	20	71	27	7.4	-62.1
	CEREALES Y SUS PREPARACIONES	46	7	251	357	-84.5	42.5
	RESTO DE PRODUCTOS AGROPECUARIOS	613	436	3 347	2 761	-28.9	-17.5
<b>TOTAL</b>	<b>2 835</b>	<b>1 585</b>	<b>12 439</b>	<b>13 540</b>	<b>-44.1</b>	<b>8.8</b>	
MADERAS Y PAPEL	MANUFACTURAS DE PAPEL Y CARTÓN	221	87	2 325	515	-60.4	-77.8
	RESTO DE MADERA Y PAPELES	0	9	12	68	n.d.	468.5
	<b>TOTAL</b>	<b>221</b>	<b>96</b>	<b>2 336</b>	<b>584</b>	<b>-56.6</b>	<b>-75.0</b>
METAL MECÁNICO	ARTÍCULOS MANUFACTURADOS DE HIERRO	41	529	218	1 058	1,194.4	384.6
	ENSERES DOMESTICOS DE METAL COMUN	100	147	510	642	47.0	25.9
	EQUIPO DE USO DOMESTICO	88	84	475	341	-3.7	-28.2
	MAQUINA Y EQUIPO GENERADORES DE FUERZA	1	13	25	52	782.7	112.4
	MAQUINARIA Y EQUIPO DE ING CIVIL	11	8	55	19	-33.3	-65.4
	MAQUINARIA Y EQUIPO INDUSTRIAL	0	1	22	43	n.d.	100.9
	MAQUINAS DE OFICINA Y PARA PROCESAR	0	0	10	0	n.d.	-100.0
	MAQUINAS Y APARATOS ELECTRICOS	0	0	0	1	n.d.	134.3
	RESTO DE PRODUCTOS METALMECÁNICOS	0	0	56	7	n.d.	-87.3
	<b>TOTAL</b>	<b>241</b>	<b>783</b>	<b>1 370</b>	<b>2 162</b>	<b>224.3</b>	<b>57.9</b>
MINERÍA NO METÁLICA	ESTAÑO	18	0	39	0	-100.0	-100.0
	PLOMO	1	0	12	0	-100.0	-100.0
	<b>TOTAL</b>	<b>19</b>	<b>0</b>	<b>51</b>	<b>0</b>	<b>-100.0</b>	<b>-100.0</b>
MINERÍA NO METÁLICA	ABONOS Y MINERALES	114	79	769	470	-30.7	-38.8
	CEMENTO Y MATERIALES DE CONSTRUCCIÓN	21	25	125	127	19.2	2.1
	RESTO DE PRODUCTOS MINERALES NO METÁLICOS	34	8	153	61	-77.1	-60.0
	VIDRIO Y ARTÍCULOS DE VIDRIO	0	2	19	22	n.d.	14.3
	<b>TOTAL</b>	<b>170</b>	<b>114</b>	<b>1 066</b>	<b>681</b>	<b>-32.8</b>	<b>-36.1</b>
PESQUERO	CRUSTACEOS Y MOLUSCOS CONGELADOS	12	685	352	4 653	5,590.0	1,221.2
	HARINA DE PESCADO	155	274	806	1 154	76.4	43.3
	RESTO DE PRODUCTOS PESQUEROS	0	121	98	410	n.d.	320.3
	PESCADO CONGELADO	3	9	419	988	175.0	135.5
	GRASAS DE PESCADO	0	0	0	5	n.d.	n.d.
	PREPARACIONES Y CONSERVAS	0	0	403	142	n.d.	-64.9
<b>TOTAL</b>	<b>171</b>	<b>1 089</b>	<b>2 078</b>	<b>7 351</b>	<b>538.4</b>	<b>253.7</b>	
PETRÓLEO Y DERIVADOS	ACEITES CRUDOS	0	2	24	33	n.d.	38.8
	<b>TOTAL</b>	<b>0</b>	<b>2</b>	<b>24</b>	<b>33</b>	<b>n.d.</b>	<b>38.8</b>
QUIMICO	ARTICULOS MANUFACTURADOS DE PLASTICOS	489	315	4 617	2 300	-35.6	-50.2
	RESTO DE PRODUCTOS QUIMICOS	374	372	2 217	2 782	11.4	92.7
	<b>TOTAL</b>	<b>863</b>	<b>687</b>	<b>6 834</b>	<b>5 082</b>	<b>-20.4</b>	<b>-25.6</b>
RESTO DE NO TRADICIONALES	RESTO DE OTROS NO TRADICIONALES	97	104	667	652	8.2	-2.3
<b>TOTAL</b>	<b>97</b>	<b>104</b>	<b>667</b>	<b>652</b>	<b>8.2</b>	<b>-2.3</b>	
SIDERO-METALURGICO	PRODUCTOS DE HIERRO	16	553	230	844	3,398.3	267.3
	MANUFACTURAS DE METALES COMUNES	0	36	43	92	n.d.	114.5
	RESTO DE PRODUCTOS SIDERO-METALURGICOS	14	17	154	63	20.6	-59.1
	<b>TOTAL</b>	<b>30</b>	<b>606</b>	<b>427</b>	<b>999</b>	<b>1,927.9</b>	<b>134.2</b>
TEXTIL	PRENDAS DE VESTIR Y OTRAS CONFECCIONES	176	242	1 164	1 195	37.7	2.7
	FIBRAS TEXTILES	176	42	3 208	1 116	-76.2	-65.2
	TEJIDOS	116	29	424	135	-75.4	-68.1
	HILADOS	0	0	15	1	n.d.	-92.7
	<b>TOTAL</b>	<b>468</b>	<b>312</b>	<b>4 811</b>	<b>2 447</b>	<b>-33.3</b>	<b>-49.1</b>
<b>TOTAL</b>	<b>5 114</b>	<b>5 378</b>	<b>32 102</b>	<b>33 531</b>	<b>5.2</b>	<b>4.5</b>	

FUENTE : Aduanas

ELABORACION : Departamento de Estudios Económicos, BCRP - Sede Regional Piura

## ANEXO 2

## PRINCIPALES RUBROS DE IMPORTACION POR TUMBES

(Miles US\$)

RUBRO	JUNIO		ENERO - JUNIO		VAR. %	
	2005	2006	2005	2006	junio	enero-junio
Alimentos	428	1,222	2,524	4,667	185.4	84.9
Artefactos domésticos y accesorios	161	838	1,574	4,463	421.6	183.5
Productos farmacéuticos y de tocador	115	55	531	347	-52.2	-34.5
Vajilla	2	24	33	96	917.6	195.4
Vestidos y otras confecciones	21	18	75	89	-13.0	18.4
Muebles para el hogar	0	0	1	2	n.d.	53.5
Vehículos para uso particular	0	0	29	0	n.d.	-100.0
Otros	218	92	2,170	1,373	-57.8	-36.7
<b>BIENES DE CONSUMO</b>	<b>946</b>	<b>2,249</b>	<b>6,937</b>	<b>11,036</b>	<b>137.8</b>	<b>59.1</b>
Insumos agroindustriales	244	967	3,692	7,882	295.5	113.5
Insumos químicos	169	298	880	1,700	76.4	93.2
Materias primas y prod.intermedios para la agricultura	348	90	872	739	-74.2	-15.2
Combustible, lubricantes	0	5	32	16	n.d.	-49.9
<b>INSUMOS</b>	<b>761</b>	<b>1,360</b>	<b>5,475</b>	<b>10,337</b>	<b>78.6</b>	<b>88.8</b>
Bienes de capital para la agricultura y pesca	0	452	287	987	n.d.	243.4
Materiales de construcción	188	85	851	288	-54.8	-66.2
Partes y accesorios de equipo de transporte	0	2	133	50	n.d.	-62.3
Bienes de capital para la industria	0	0	681	36	n.d.	-94.7
Otros bienes de capital para la industria	0	249	0	1,251	n.d.	874,618.9
Otro equipo de transporte	0	0	61	59	n.d.	-2.1
<b>BIENES DE CAPITAL</b>	<b>188</b>	<b>789</b>	<b>2,013</b>	<b>2,671</b>	<b>319.8</b>	<b>32.7</b>
<b>TOTAL</b>	<b>1,895</b>	<b>4,397</b>	<b>14,426</b>	<b>24,045</b>	<b>132.1</b>	<b>66.7</b>

FUENTE : Aduanas

ELABORACIÓN: Departamento de Estudios Económicos BCRP - Sede Regional Piura

## ANEXO 3

Depósitos por Empresa Financiera - TUMBES  
Al 30 de Junio de 2006

(En miles de nuevos soles)

Empresa	Depósitos a la Vista			Depósitos de Ahorro			Depósitos a Plazo			Total
	M.N	M.E.	Total	M.N	M.E.	Total	M.N	M.E.	Total	Depósito
<b>1. EMPRESAS BANCARIAS</b>	<b>16 069</b>	<b>5 233</b>	<b>21 302</b>	<b>9 911</b>	<b>11 131</b>	<b>21 042</b>	<b>10 271</b>	<b>13 298</b>	<b>23 569</b>	<b>65 913</b>
<b>1.1. BANCA MÚLTIPLE</b>	<b>16 069</b>	<b>5 233</b>	<b>21 302</b>	<b>9 629</b>	<b>11 044</b>	<b>20 673</b>	<b>9 659</b>	<b>13 062</b>	<b>22 721</b>	<b>64 696</b>
CREDITO	2 048	2 851	4 899	4 797	7 011	11 808	604	3 281	3 885	20 592
CONTINENTAL	9 963	1 764	11 727	3 238	1 887	5 125	8 024	8 148	16 172	33 024
FINANCIERO	4 042	618	4 660	1 428	2 080	3 508	900	1 629	2 529	10 697
MIBANCO	16	0	16	166	66	232	131	4	135	383
<b>1.2. BANCA DE CONSUMO</b>	<b>0</b>	<b>0</b>	<b>0</b>	<b>282</b>	<b>87</b>	<b>369</b>	<b>612</b>	<b>236</b>	<b>848</b>	<b>1 217</b>
TRABAJO	0	0	0	282	87	369	612	236	848	1 217
<b>2. INSTITUCIONES DE MICROFINANZAS</b>	<b>0</b>	<b>0</b>	<b>0</b>	<b>9 143</b>	<b>2 264</b>	<b>11 407</b>	<b>13 446</b>	<b>4 179</b>	<b>17 625</b>	<b>29 032</b>
<b>2.1. CAJAS MUNICIPALES</b>	<b>0</b>	<b>0</b>	<b>0</b>	<b>9 143</b>	<b>2 264</b>	<b>11 407</b>	<b>13 446</b>	<b>4 179</b>	<b>17 625</b>	<b>29 032</b>
CMAC SULLANA	0	0	0	6 672	1 358	8 030	10 169	2 951	13 120	21 150
CMAC PIURA	0	0	0	1 494	724	2 218	2 395	960	3 355	5 573
CMAC TRUJILLO	0	0	0	977	182	1 159	882	268	1 150	2 309
<b>TOTAL</b>	<b>16 069</b>	<b>5 233</b>	<b>21 302</b>	<b>19 054</b>	<b>13 395</b>	<b>32 449</b>	<b>23 717</b>	<b>17 477</b>	<b>41 194</b>	<b>94 945</b>

Fuente : SBS

## ANEXO 4

Tumbes: Colocaciones por Entidad Financiera  
Al 30 de Junio de 2006

(En miles de nuevos soles)

Empresa	Créditos Directos		Total Créditos
	M.N	M.E.	
<b>1. EMPRESAS BANCARIAS</b>	<b>65 091</b>	<b>20 772</b>	<b>85 863</b>
<b>1.1. BANCA MÚLTIPLE</b>	<b>60 390</b>	<b>20 361</b>	<b>80 751</b>
CREDITO	14 417	6 123	20 540
CONTINENTAL	6 693	13 980	20 673
FINANCIERO	36 620	201	36 821
MIBANCO	2 660	57	2 717
<b>1.2. BANCA DE CONSUMO</b>	<b>4 701</b>	<b>411</b>	<b>5 112</b>
TRABAJO	4 701	411	5 112
<b>2. INSTITUCIONES DE MICROFINANZAS</b>	<b>67 256</b>	<b>12 081</b>	<b>79 337</b>
<b>2.1. CAJAS MUNICIPALES</b>	<b>66 405</b>	<b>11 983</b>	<b>78 388</b>
CMAC SULLANA	45 207	4 013	49 220
CMAC PIURA	16 522	7 229	23 751
CMAC TRUJILLO	4 676	741	5 417
<b>2.2. EDPYMES</b>	<b>851</b>	<b>98</b>	<b>949</b>
EDPYME EFECTIVA	851	98	949
<b>TOTAL TUMBES</b>	<b>132 347</b>	<b>32 853</b>	<b>165 200</b>

Fuente : SBS

**ANEXO 5**  
**Cartera Pesada**  
 (En porcentaje de las colocaciones brutas)

	Junio		Var. % Jun06/Jun05
	2005	2006	
<b>1. Empresas Bancarias</b>	<b>2.8</b>	<b>2.2</b>	<b>-0.63</b>
<b>Banca Múltiple</b>	<b>1.6</b>	<b>2.0</b>	<b>0.35</b>
Crédito	27.7	3.8	-23.97
Continental	0.5	0.2	-0.31
<b>Banca de Consumo</b>	10.0	4.0	<b>-5.93</b>
Trabajo	10.0	4.0	-5.93
<b>2. Instituciones de Microfinanzas</b>	<b>6.9</b>	<b>5.7</b>	<b>-1.17</b>
<b>Cajas Municipales</b>	<b>6.9</b>	<b>5.7</b>	<b>-1.17</b>
CMAC Piura	7.5	7.2	-0.27
CMAC Sullana	6.7	5.0	-1.67
CMAC Trujillo	-	1.3	n.d.
<b>Total</b>	<b>4.8</b>	<b>4.3</b>	<b>-0.53</b>

(\*) Cartera Pesada = ( Créditos vencidos + cobranza judicial) / Colocaciones brutas)

Fuente: Instituciones Financieras

**ANEXO 1**  
**PRINCIPALES RUBROS DE EXPORTACION POR TUMBES**  
(Miles US\$)

SECTOR	RUBRO	JUNIO		ENERO - JUNIO		VAR. %	
		2005	2006	2005	2006	junio	enero-junio
AGROPECUARIO	PRODUCTOS VEGETALES DIVERSOS	794	851	4 354	7 040	7.2	61.7
	CUEROS	107	109	551	438	2.2	-20.5
	CAFÉ	878	97	2 649	1 307	-89.0	-50.7
	FRUTAS	3	38	125	886	1,216.3	607.5
	LEGUMBRES	376	27	1 091	724	-92.7	-33.7
	AZÚCAR	19	20	71	27	7.4	-62.1
	CEREALES Y SUS PREPARACIONES	46	7	251	357	-84.5	42.5
	RESTO DE PRODUCTOS AGROPECUARIOS	613	436	3 347	2 761	-28.9	-17.5
<b>TOTAL</b>		<b>2 835</b>	<b>1 585</b>	<b>12 439</b>	<b>13 540</b>	<b>-44.1</b>	<b>8.8</b>
MADERAS Y PAPEL	MANUFACTURAS DE PAPEL Y CARTÓN	221	87	2 325	515	-60.4	-77.8
	RESTO DE MADERA Y PAPELES	0	9	12	68	n.d.	468.5
	<b>TOTAL</b>	<b>221</b>	<b>96</b>	<b>2 336</b>	<b>584</b>	<b>-56.6</b>	<b>-75.0</b>
METAL MECÁNICO	ARTÍCULOS MANUFACTURADOS DE HIERRO	41	529	218	1 058	1,194.4	384.6
	ENSERES DOMESTICOS DE METAL COMUN	100	147	510	642	47.0	25.9
	EQUIPO DE USO DOMESTICO	88	84	475	341	-3.7	-28.2
	MAQUINA Y EQUIPO GENERADORES DE FUERZA	1	13	25	52	782.7	112.4
	MAQUINARIA Y EQUIPO DE ING CIVIL	11	8	55	19	-33.3	-65.4
	MAQUINARIA Y EQUIPO INDUSTRIAL	0	1	22	43	n.d.	100.9
	MAQUINAS DE OFICINA Y PARA PROCESAR	0	0	10	0	n.d.	-100.0
	MAQUINAS Y APARATOS ELECTRICOS	0	0	0	1	n.d.	134.3
	RESTO DE PRODUCTOS METALMECÁNICOS	0	0	56	7	n.d.	-87.3
	<b>TOTAL</b>	<b>241</b>	<b>783</b>	<b>1 370</b>	<b>2 162</b>	<b>224.3</b>	<b>57.9</b>
	ESTAÑO	18	0	39	0	-100.0	-100.0
	PLOMO	1	0	12	0	-100.0	-100.0
	<b>TOTAL</b>	<b>19</b>	<b>0</b>	<b>51</b>	<b>0</b>	<b>-100.0</b>	<b>-100.0</b>
MINERÍA NO METÁLICA	ABONOS Y MINERALES	114	79	769	470	-30.7	-38.8
	CEMENTO Y MATERIALES DE CONSTRUCCIÓN	21	25	125	127	19.2	2.1
	RESTO DE PRODUCTOS MINERALES NO METÁLICOS	34	8	153	61	-77.1	-60.0
	VIDRIO Y ARTÍCULOS DE VIDRIO	0	2	19	22	n.d.	14.3
	<b>TOTAL</b>	<b>170</b>	<b>114</b>	<b>1 066</b>	<b>681</b>	<b>-32.8</b>	<b>-36.1</b>
PESQUERO	CRUSTACEOS Y MOLUSCOS CONGELADOS	12	685	352	4 653	5,590.0	1,221.2
	HARINA DE PESCADO	155	274	806	1 154	76.4	43.3
	RESTO DE PRODUCTOS PESQUEROS	0	121	98	410	n.d.	320.3
	PESCADO CONGELADO	3	9	419	988	175.0	135.5
	GRASAS DE PESCADO	0	0	0	5	n.d.	n.d.
	PREPARACIONES Y CONSERVAS	0	0	403	142	n.d.	-64.9
<b>TOTAL</b>	<b>171</b>	<b>1 089</b>	<b>2 078</b>	<b>7 351</b>	<b>538.4</b>	<b>253.7</b>	
PETRÓLEO Y DERIVADOS	ACEITES CRUDOS	0	2	24	33	n.d.	38.8
	<b>TOTAL</b>	<b>0</b>	<b>2</b>	<b>24</b>	<b>33</b>	<b>n.d.</b>	<b>38.8</b>
QUIMICO	ARTICULOS MANUFACTURADOS DE PLÁSTICOS	489	315	4 617	2 300	-35.6	-50.2
	RESTO DE PRODUCTOS QUÍMICOS	374	372	2 217	2 782	11.4	92.7
	<b>TOTAL</b>	<b>863</b>	<b>687</b>	<b>6 834</b>	<b>5 082</b>	<b>-20.4</b>	<b>-25.6</b>
RESTO DE NO TRADICIONALES	RESTO DE OTROS NO TRADICIONALES	97	104	667	652	8.2	-2.3
<b>TOTAL</b>	<b>97</b>	<b>104</b>	<b>667</b>	<b>652</b>	<b>8.2</b>	<b>-2.3</b>	
SIDERO-METALURGICO	PRODUCTOS DE HIERRO	16	553	230	844	3,398.3	267.3
	MANUFACTURAS DE METALES COMUNES	0	36	43	92	n.d.	114.5
	RESTO DE PRODUCTOS SIDERO-METALURGICOS	14	17	154	63	20.6	-59.1
	<b>TOTAL</b>	<b>30</b>	<b>606</b>	<b>427</b>	<b>999</b>	<b>1,927.9</b>	<b>134.2</b>
TEXTIL	PRENDAS DE VESTIR Y OTRAS CONFECCIONES	176	242	1 164	1 195	37.7	2.7
	FIBRAS TEXTILES	176	42	3 208	1 116	-76.2	-65.2
	TEJIDOS	116	29	424	135	-75.4	-68.1
	HILADOS	0	0	15	1	n.d.	-92.7
	<b>TOTAL</b>	<b>468</b>	<b>312</b>	<b>4 811</b>	<b>2 447</b>	<b>-33.3</b>	<b>-49.1</b>
<b>TOTAL</b>		<b>5 114</b>	<b>5 378</b>	<b>32 102</b>	<b>33 531</b>	<b>5.2</b>	<b>4.5</b>

FUENTE : Aduanas

ELABORACION : Departamento de Estudios Económicos, BCRP - Sede Regional Piura

## ANEXO 2

## PRINCIPALES RUBROS DE IMPORTACION POR TUMBES

(Miles US\$)

RUBRO	JUNIO		ENERO - JUNIO		VAR. %	
	2005	2006	2005	2006	junio	enero-junio
Alimentos	428	1,222	2,524	4,667	185.4	84.9
Artefactos domésticos y accesorios	161	838	1,574	4,463	421.6	183.5
Productos farmacéuticos y de tocador	115	55	531	347	-52.2	-34.5
Vajilla	2	24	33	96	917.6	195.4
Vestidos y otras confecciones	21	18	75	89	-13.0	18.4
Muebles para el hogar	0	0	1	2	n.d.	53.5
Vehículos para uso particular	0	0	29	0	n.d.	-100.0
Otros	218	92	2,170	1,373	-57.8	-36.7
<b>BIENES DE CONSUMO</b>	<b>946</b>	<b>2,249</b>	<b>6,937</b>	<b>11,036</b>	<b>137.8</b>	<b>59.1</b>
Insumos agroindustriales	244	967	3,692	7,882	295.5	113.5
Insumos químicos	169	298	880	1,700	76.4	93.2
Materias primas y prod.intermedios para la agricultura	348	90	872	739	-74.2	-15.2
Combustible, lubricantes	0	5	32	16	n.d.	-49.9
<b>INSUMOS</b>	<b>761</b>	<b>1,360</b>	<b>5,475</b>	<b>10,337</b>	<b>78.6</b>	<b>88.8</b>
Bienes de capital para la agricultura y pesca	0	452	287	987	n.d.	243.4
Materiales de construcción	188	85	851	288	-54.8	-66.2
Partes y accesorios de equipo de transporte	0	2	133	50	n.d.	-62.3
Bienes de capital para la industria	0	0	681	36	n.d.	-94.7
Otros bienes de capital para la industria	0	249	0	1,251	n.d.	874,618.9
Otro equipo de transporte	0	0	61	59	n.d.	-2.1
<b>BIENES DE CAPITAL</b>	<b>188</b>	<b>789</b>	<b>2,013</b>	<b>2,671</b>	<b>319.8</b>	<b>32.7</b>
<b>TOTAL</b>	<b>1,895</b>	<b>4,397</b>	<b>14,426</b>	<b>24,045</b>	<b>132.1</b>	<b>66.7</b>

FUENTE : Aduanas

ELABORACIÓN: Departamento de Estudios Económicos BCRP - Sede Regional Piura



## ANEXO 3

Depósitos por Empresa Financiera - TUMBES  
Al 30 de Junio de 2006

(En miles de nuevos soles)

Empresa	Depósitos a la Vista			Depósitos de Ahorro			Depósitos a Plazo			Total
	M.N	M.E.	Total	M.N	M.E.	Total	M.N	M.E.	Total	Depósito
<b>1. EMPRESAS BANCARIAS</b>	<b>16 069</b>	<b>5 233</b>	<b>21 302</b>	<b>9 911</b>	<b>11 131</b>	<b>21 042</b>	<b>10 271</b>	<b>13 298</b>	<b>23 569</b>	<b>65 913</b>
<b>1.1. BANCA MÚLTIPLE</b>	<b>16 069</b>	<b>5 233</b>	<b>21 302</b>	<b>9 629</b>	<b>11 044</b>	<b>20 673</b>	<b>9 659</b>	<b>13 062</b>	<b>22 721</b>	<b>64 696</b>
CREDITO	2 048	2 851	4 899	4 797	7 011	11 808	604	3 281	3 885	20 592
CONTINENTAL	9 963	1 764	11 727	3 238	1 887	5 125	8 024	8 148	16 172	33 024
FINANCIERO	4 042	618	4 660	1 428	2 080	3 508	900	1 629	2 529	10 697
MIBANCO	16	0	16	166	66	232	131	4	135	383
<b>1.2. BANCA DE CONSUMO</b>	<b>0</b>	<b>0</b>	<b>0</b>	<b>282</b>	<b>87</b>	<b>369</b>	<b>612</b>	<b>236</b>	<b>848</b>	<b>1 217</b>
TRABAJO	0	0	0	282	87	369	612	236	848	1 217
<b>2. INSTITUCIONES DE MICROFINANZAS</b>	<b>0</b>	<b>0</b>	<b>0</b>	<b>9 143</b>	<b>2 264</b>	<b>11 407</b>	<b>13 446</b>	<b>4 179</b>	<b>17 625</b>	<b>29 032</b>
<b>2.1. CAJAS MUNICIPALES</b>	<b>0</b>	<b>0</b>	<b>0</b>	<b>9 143</b>	<b>2 264</b>	<b>11 407</b>	<b>13 446</b>	<b>4 179</b>	<b>17 625</b>	<b>29 032</b>
CMAC SULLANA	0	0	0	6 672	1 358	8 030	10 169	2 951	13 120	21 150
CMAC PIURA	0	0	0	1 494	724	2 218	2 395	960	3 355	5 573
CMAC TRUJILLO	0	0	0	977	182	1 159	882	268	1 150	2 309
<b>TOTAL</b>	<b>16 069</b>	<b>5 233</b>	<b>21 302</b>	<b>19 054</b>	<b>13 395</b>	<b>32 449</b>	<b>23 717</b>	<b>17 477</b>	<b>41 194</b>	<b>94 945</b>

Fuente : SBS

## ANEXO 4

Tumbes: Colocaciones por Entidad Financiera  
Al 30 de Junio de 2006

(En miles de nuevos soles)

Empresa	Créditos Directos		Total Créditos
	M.N	M.E.	
<b>1. EMPRESAS BANCARIAS</b>	<b>65 091</b>	<b>20 772</b>	<b>85 863</b>
<b>1.1. BANCA MÚLTIPLE</b>	<b>60 390</b>	<b>20 361</b>	<b>80 751</b>
CREDITO	14 417	6 123	20 540
CONTINENTAL	6 693	13 980	20 673
FINANCIERO	36 620	201	36 821
MIBANCO	2 660	57	2 717
<b>1.2. BANCA DE CONSUMO</b>	<b>4 701</b>	<b>411</b>	<b>5 112</b>
TRABAJO	4 701	411	5 112
<b>2. INSTITUCIONES DE MICROFINANZAS</b>	<b>67 256</b>	<b>12 081</b>	<b>79 337</b>
<b>2.1. CAJAS MUNICIPALES</b>	<b>66 405</b>	<b>11 983</b>	<b>78 388</b>
CMAC SULLANA	45 207	4 013	49 220
CMAC PIURA	16 522	7 229	23 751
CMAC TRUJILLO	4 676	741	5 417
<b>2.2. EDPYMES</b>	<b>851</b>	<b>98</b>	<b>949</b>
EDPYME EFECTIVA	851	98	949
<b>TOTAL TUMBES</b>	<b>132 347</b>	<b>32 853</b>	<b>165 200</b>

Fuente : SBS

**ANEXO 5**  
**Cartera Pesada**  
 (En porcentaje de las colocaciones brutas)

	Junio		Var. % Jun06/Jun05
	2005	2006	
<b>1. Empresas Bancarias</b>	<b>2.8</b>	<b>2.2</b>	<b>-0.63</b>
<b>Banca Múltiple</b>	<b>1.6</b>	<b>2.0</b>	<b>0.35</b>
Crédito	27.7	3.8	-23.97
Continental	0.5	0.2	-0.31
<b>Banca de Consumo</b>	10.0	4.0	<b>-5.93</b>
Trabajo	10.0	4.0	-5.93
<b>2. Instituciones de Microfinanzas</b>	<b>6.9</b>	<b>5.7</b>	<b>-1.17</b>
<b>Cajas Municipales</b>	<b>6.9</b>	<b>5.7</b>	<b>-1.17</b>
CMAC Piura	7.5	7.2	-0.27
CMAC Sullana	6.7	5.0	-1.67
CMAC Trujillo	-	1.3	n.d.
<b>Total</b>	<b>4.8</b>	<b>4.3</b>	<b>-0.53</b>

(\*) Cartera Pesada = ( Créditos vencidos + cobranza judicial) / Colocaciones brutas)

Fuente: Instituciones Financieras