

BANCO CENTRAL DE RESERVA DEL PERÚ
SEDE REGIONAL PIURA

SÍNTESIS TUMBES



MAYO 2006



DEPARTAMENTO ESTUDIOS ECONÓMICOS

ÍNDICE

	Pág.
ÍNDICE	2
RESUMEN	3
I. INFLACIÓN	4
II. PRODUCCIÓN	5
2.1. AGROPECUARIA	5
2.2. PESQUERÍA.....	9
III. SECTOR EXTERNO.....	10
3.1. EXPORTACIONES.....	10
3.2. IMPORTACIONES.....	12
IV. MONEDA Y CRÉDITO	13
4.1. DEPÓSITOS Y OBLIGACIONES.....	13
4.2. COLOCACIONES.....	15
V. SECTOR FISCAL	17
5.1. INGRESOS FISCALES	17
5.2. GASTOS DEL GOBIERNO REGIONAL.....	18

INTRODUCCIÓN

En el mes de mayo, el **Índice de Precios al Consumidor** registró un decremento de 1,11 por ciento respecto al mes previo. El grupo de “Alimentos y bebidas” fue determinante en el comportamiento de la inflación mensual, al registrar una tasa de variación negativa del -1,84 por ciento, mientras que el grupo “Vestido y calzado” registró una disminución del 0,93 por ciento. Con este resultado, la inflación en los primeros cinco meses fue de 1,32 por ciento y la anualizada, de -0,55 por ciento.

La **producción primaria** de bienes, en el mes bajo análisis, disminuyó 6,4 por ciento con relación a similar período de 2005, como resultado del desempeño negativo del sector agropecuario, no compensado suficientemente por la recuperación de la pesca. De otro lado, la producción de los primeros cinco meses se contrajo 6,6 por ciento.

La **producción agropecuaria** mensual decreció 45,7 por ciento respecto a mayo de 2005, debido al desfavorable comportamiento de los sub-sectores agrícola (-46,7 por ciento) y pecuario (-30,7 por ciento). Entre enero y mayo del presente año, la disminución fue de 35 por ciento.

La **producción pesquera** aumentó 36,9 por ciento comparando con mayo del año previo, principalmente por la mayor extracción de recursos orientados al consumo en fresco (70,4 por ciento). En lo que va del año, la producción sectorial creció 24,7 por ciento.

En el ámbito del **sector externo**, las **exportaciones** del mes por la aduana de Tumbes ascendieron a US\$ 6,8 millones, siendo superiores en 20,3 por ciento a las de igual lapso del año anterior. De otro lado, las **importaciones** fueron de US\$ 4,7 millones, exhibiendo un significativo crecimiento del 56 por ciento.

En lo relativo al **sector financiero**, el saldo de los depósitos, al cierre del mes, bordeó los S/.94 millones, denotando un incremento del 22,7 por ciento con relación a similar período del año pasado. Por otra parte, el saldo de las colocaciones se situó en el orden de los S/. 164 millones, mostrando un significativo crecimiento del 50 por ciento.

La **recaudación tributaria** mensual ascendió a S/.5,3 millones, experimentando un incremento de 30,1 por ciento con relación a similar período del año pasado. Este comportamiento obedeció al repunte de los tributos internos (17,8 por ciento) y aduaneros (37,9 por ciento).

I. INFLACIÓN

En mayo, el **Índice de Precios al Consumidor** registró una disminución de 1,11 por ciento respecto al mes previo. El grupo de "Alimentos y bebidas" fue determinante en el comportamiento de la inflación mensual, al registrar una tasa de variación negativa del -1,84 por ciento, mientras que el grupo de "Vestido y calzado" experimentó una disminución del 0,93 por ciento. En el grupo de alimentos, destacan los decrementos observados en el rubro hortalizas y legumbres frescas (-12,3 por ciento) y en el de tubérculos y raíces (-5,8 por ciento).

VARIACIÓN POR GRUPOS DE CONSUMO

GRUPOS DE CONSUMO	PONDERACIÓN	VARIACIÓN %		
		MAY 06/ ABR 06	MAY 06/ DIC 05	MAY 06/ MAY 05
ÍNDICE GENERAL	100,00	-1,11	1,32	-0,55
1. Alimentos y Bebidas	59,10	-1,84	2,47	-1,52
2. Vestido y Calzado	5,92	-0,93	-0,57	0,67
3. Alquiler de la Viv. Comb. y Elec.	13,23	-0,62	-0,48	0,31
4. Muebles y Enseres	3,95	-0,37	0,25	-0,40
5. Cuid. y Conserv. de la Salud	1,22	0,51	-1,32	-2,53
6. Transportes y Comunicac.	7,27	-0,51	-0,72	1,37
7. Enseñanza y Cultura	2,92	0,10	3,74	4,11
8. Otros Bienes y Servicios	6,40	0,83	1,05	0,27

FUENTE : INEI

ELABORACIÓN: Departamento de Estudios Económicos BCRP-Sede Regional Piura

Con este resultado, la inflación en los primeros cinco meses fue de 1,32 por ciento y la anualizada, de -0,55 por ciento, cifra esta última que contrasta con la variación de precios de Lima Metropolitana del 2,23 por ciento.

INFLACIÓN Evolución Porcentual Anual

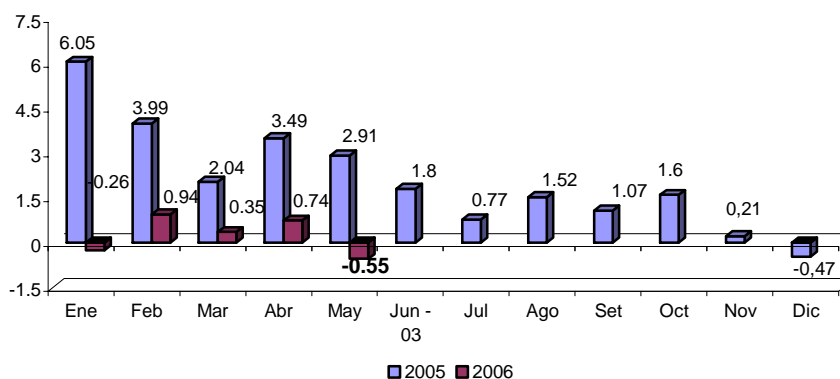

II. PRODUCCIÓN

En mayo, la **producción primaria** de bienes disminuyó 6,4 por ciento con relación a similar mes de 2005, como resultado del desempeño negativo del sector agropecuario, no compensado suficientemente por la recuperación de la pesca. De otro lado, la producción durante los primeros cinco meses se contrajo 6,6 por ciento.

INDICADOR DE PRODUCCIÓN

(variación porcentual)

Sectores	Mensual	Acumulado
Agropecuario	-45.7	-35.1
Pesca	36.9	24.7
TOTAL	-6.4	-6.6

2.1. Agropecuaria

En mayo de 2006, la **producción agropecuaria** decreció 45,7 por ciento respecto de igual mes de 2005, debido al desfavorable comportamiento de los sub-sectores agrícola (-46,7 por ciento) y pecuario (-30,7 por ciento). Entre enero y mayo del presente año, la disminución fue de 35 por ciento.

Valor Bruto de la Producción Agropecuaria

(Variación porcentual)

Sub-Sector	Mayo	Enero - Mayo
Subsector Agrícola	-46.7	-35.1
Subsector Pecuario	-30.7	-34.4
Sector Agropecuario	-45.7	-35.0

Fuente : Ministerio de Agricultura - Región Tumbes
Elaboración: Departamento de Estudios Económicos BCRP - Sede Regional Piura

VALOR BRUTO DE LA PRODUCCION AGROPECUARIA

(variación porcentual)

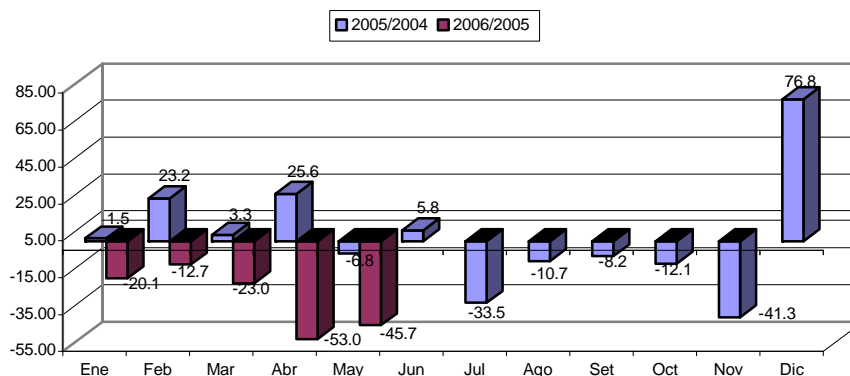

El desempeño negativo del subsector agrícola, en el mes de análisis, se debe básicamente a la menor producción de arroz y de plátano. En cuanto al arroz, la producción decreció 53,4 por ciento, ante los menores precios de este cereal, que desalentaron su instalación. Los sectores de Papayal y Tumbes disminuyeron sus áreas sembradas, ante la limitada operatividad de sus equipos de bombeo.

Con relación al plátano, su producción se contrajo desde 4 190 TM en mayo de 2005 hasta 3 300 TM en el mes bajo análisis. Esto radicó tanto en la disminución de la superficie cosechada cuanto en la caída de los rendimientos. Ello se explica, en parte, por las inundaciones de 453,8 hectáreas en la provincia de Tumbes.

Producción Agrícola (TM)

CULTIVOS	Mayo		Enero - Mayo		VAR. %	
	2005	2006	2005	2006	Mayo	Ene - May
PERMANENTES						
Limón	170	261	1 239	1 661	53.6	34.1
Mango	0	0	145	244	n.d.	68.9
SEMI-PERMANENTES						
Plátano	4 190	3 300	23 994	20 595	-21.2	-14.2
TRANSITORIOS						
Arroz	27 460	12 798	42 792	21 541	-53.4	-49.7
Frijol Caupi	0	111	2	118	n.d.	6,092.1
Maíz Amarillo Duro	39	263	199	432	574.4	116.6
Maíz Choclo	68	61	126	268	-11.0	111.7
Melón	0	0	0	0	n.d.	n.d.
Tabaco	0	0	0	0	n.d.	n.d.
Soya	0	5	17	31	n.d.	81.6
Yuca	13	22	148	121	69.2	-18.5

FUENTE : Ministerio de Agricultura - Región Tumbes

ELABORACIÓN : Departamento de Estudios Económicos BCRP - Sede Regional Piura

Superficie cosechada de cultivos transitorios (Has)

Cultivos	Mayo		Enero-Mayo		Var. %	
	2005	2006	2005	2006	Mayo	Ene-May
Arroz	3 702	1 580	5 712	2 851	-57.3	-50.1
Frijol caupi	0	105	2	110	n.d.	5,400.0
Maíz Amarillo Duro	16	99	82	164	517.1	99.1
Soya	0	3	12	17	n.d.	44.9
Yuca	2	3	18	15	76.5	-20.8
TOTAL	3 720	1 789 #	5 826	3 156	-51.9	-45.8

FUENTE : Ministerio de Agricultura - Región Tumbes

ELABORACIÓN : Departamento de Estudios Económicos BCRP - Sede Regional Piura

En cuanto a los **precios en chacra**, en el caso del maíz amarillo duro se observó un repunte del 12,3 por ciento, explicado por la mayor demanda proveniente del Ecuador. En este país, la prematura cosecha de maíz amarillo por parte de los campesinos, presionados por el pago de deudas contraídas con financistas, originó que este producto llegara a los centros de acopio con un 30% de humedad, obteniendo menores precios. Esta inesperada escasez de maíz amarillo en buen estado, es la que presionó los precios al alza en Tumbes. Es de esperar que, normalizado el abastecimiento de maíz en Ecuador

(después del período de secado de los granos), los precios retornen a su nivel normal. De otro lado, cabe resaltar la disminución del precio del arroz, mientras que el del plátano creció 18,6 por ciento, alentado por la demanda de banano orgánico.

**Precio en chacra de principales cultivos
(Nuevos Soles x Kg.)**

Cultivos	Mayo		Var. %
	2005	2006	May06/May05
Arroz	0.60	0.53	-11.7
Frijol Caupi	0.00	1.10	n.d.
Limón	0.49	0.48	-2.0
Maíz Amarillo Duro	0.57	0.64	12.3
Mango	0.00	0.00	n.d.
Plátano	0.41	0.49	18.6
Soya	0.00	1.20	n.d.
Yuca	0.42	0.80	90.5

FUENTE : Ministerio de Agricultura - Región Tumbes.

ELABORACIÓN : Dpto. de Estudios Económicos BCRP - Sede Regional Piura

Las **siembras** de los principales cultivos, efectuadas durante el mes, fueron superiores a las de mayo de 2005, principalmente por las mayores instalaciones de maíz amarillo duro, dado que las condiciones climáticas continuaron siendo favorables. Las siembras se dieron en seco, aprovechando la humedad de las precipitaciones pluviales de regular intensidad registradas en lo que va del año.

**Siembra de principales cultivos
(Has)**

Cultivos	Mayo		Campaña: Agosto - Mayo		Var. %	
	2005	2006	2004-2005	2005-2006	Mayo	Ago - May
Arroz	0	0	13 155	10 509	n.d.	- 20.1
Frijol Castilla	0	6	2	287	n.d.	14 265.0
Maíz Amarillo	17	86	177	903	402.9	409.9
Maíz Choclo	9	6	45	89	- 33.3	97.8
Melón	0	1	1	2	n.d.	200.0
Tabaco	0	0	0	0	n.d.	n.d.
Soya	0	0	34	25	n.d.	- 26.5
Yuca	2	6	31	81	175.0	166.4
TOTAL	28	104	13 444	11 896	270.7	- 11.5

Fuente : Ministerio de Agricultura - Región Tumbes.

Elaboración : Departamento de Estudios Económicos BCRP - Sede Regional Piura

El avance acumulado de siembras para el lapso agosto 2005-mayo 2006 es del 69 por ciento con relación a lo programado. Comparando con la campaña anterior, se observa una disminución del 11,5 por ciento, que se debe a la menor instalación de arroz a raíz de precios menores que desalentaron su siembra. En contraste, las áreas ejecutadas de maíz amarillo duro y frijol castilla se incrementaron significativamente.

El subsector pecuario decreció en 30,7 por ciento respecto de igual mes del año anterior, por la contracción en los rubros de producción de carnes (excepto de aves) y de huevos. Se observa más producción de leche, debido a la mejor disponibilidad de pasturas naturales por la presencia de lluvias.

**Producción Pecuaria
(TM)**

ESPECIES	MAY		ENERO - MAY		Var. %	
	2005	2006	2005	2006	MAY	ENERO - MAY
AVES						
Carne	5	6	27	30	29.6	12.1
Huevos	3	2	15	12	-21.7	-20.0
VACUNO						
Carne	38	22	187	100	-42.9	-46.3
Leche	23	33	96	136	42.4	41.4
OVINO						
Carne	4	3	18	14	-17.5	-22.6
PORCINO						
Carne	17	14	89	62	-17.3	-30.5
CAPRINO						
Carne	28	19	136	93	-30.6	-31.9

FUENTE : Ministerio de Agricultura - Región Tumbes

ELABORACIÓN : Departamento de Estudios Económicos BCRP - Sede Regional Piura

2.2. Pesquería

La producción pesquera aumentó en 36,9 por ciento respecto a mayo de 2005, principalmente por la mayor extracción de recursos orientados al consumo en fresco (70,4 por ciento). En lo que va del año, la producción sectorial creció 24,7 por ciento.

Valor Bruto de la Producción Pesquera
(Miles de nuevos soles a precios constantes de 1994)

Sector	Mayo		Enero - Mayo		Var. %	
	2005	2006	2005	2006	Mayo	Ene-May
Pesquero	2029. 603	2777. 927	9770. 879	12185. 454	36.9	24.7

FUENTE : Ministerio de Pesquería - Región Tumbes.

ELABORACIÓN : Departamento de Estudios Económicos BCRP - Sede Regional Piura

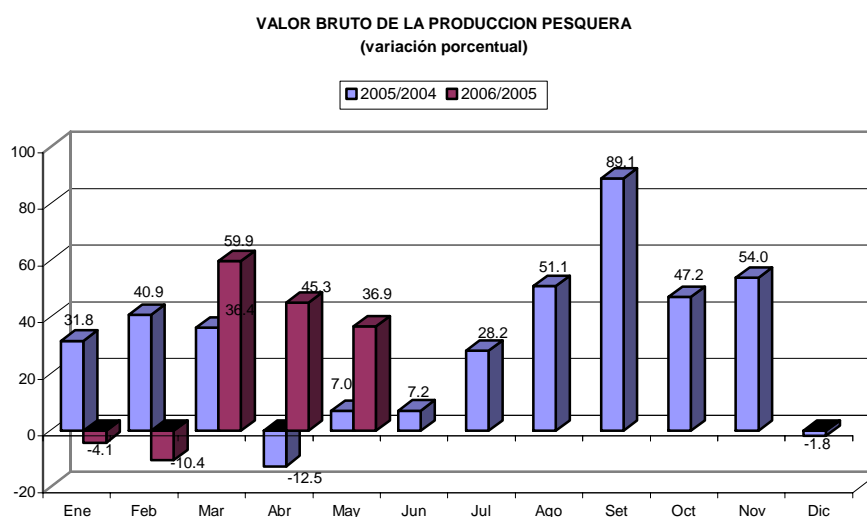

Extracción pesquera
(TM)

Destino	Mayo		Enero- Mayo		Var. %	
	2005	2006	2005	2006	Mayo	Ene-May
Consumo Humano Directo	2 317	2 980	10 571	13 598	28.6	28.6
Congelado	1 425	1 464	5 367	7 762	2.7	44.6
Curado	7	8	37	40	14.3	8.1
Fresco	885	1 508	5 167	5 796	70.4	12.2

FUENTE : Ministerio de Pesquería - Región Tumbes.

ELABORACIÓN : Departamento de Estudios Económicos BCRP - Sede Regional Piura

III. SECTOR EXTERNO

3.1. Exportaciones

En mayo, las **exportaciones** efectuadas por la aduana de Tumbes ascendieron a US\$ 6,8 millones, siendo superiores en 20,3 por ciento a las de igual mes del año anterior; en razón de la mayor oferta de productos no tradicionales, que compensó la caída en los tradicionales.

EXPORTACIONES POR LA ADUANA DE TUMBES (Miles US \$)

PRODUCTOS	Mayo		Enero - Mayo		Var. %	
	2005	2006	2005	2006	Mayo	Enero-Mayo
I. TRADICIONALES	1,263	707	2,977	2,463	-44.0	-17.3
AGROPECUARIOS	980	392	2,270	1,546	-60.0	-31.9
PESQUEROS	283	314	651	885	11.0	36.1
PETROLEO	0	1	24	31	n.d.	31.1
MINEROS	0	0	32	0	n.d.	-100.0
II. NO TRADICIONALES	4,386	6,086	24,011	25,690	38.8	7.0
AGROPECUARIOS	1,571	2,304	7,334	10,409	46.7	41.9
PESQUEROS	153	1,194	1,257	5,376	682.7	327.7
QUIMICO	1,054	1,035	5,971	4,396	-1.8	-26.4
METAL MECANICOS	154	582	1,128	1,380	278.2	22.3
TEXTIL	954	275	4,342	2,135	-71.1	-50.8
SIDEROMETALURGICO	26	254	397	393	886.4	-0.8
MINERÍA NO METALICA	119	167	896	566	39.9	-36.8
MADERA Y PAPELES	319	139	2,115	488	-56.3	-76.9
RESTO	37	135	571	548	264.2	-4.0
TOTAL	5,649	6,793	26,988	28,153	20.3	4.3

FUENTE : Aduanas

ELABORACION: Departamento de Estudios Económicos BCRP - Sede Regional Piura

EXPORTACIONES POR TUMBES (variación porcentual)

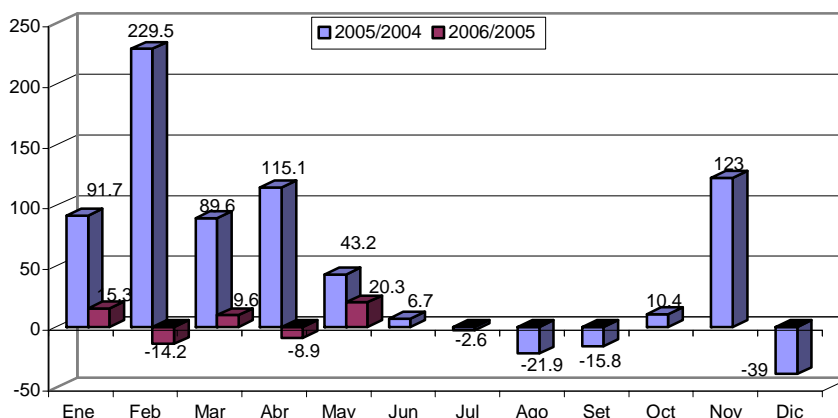

El rubro de exportación no tradicional aportó el 89,6 por ciento del ingreso total de divisas del mes, con un importe ascendente a US\$ 6,1 millones, por concepto de ventas de productos agropecuarios (US\$ 2,3 millones), pesqueros (US\$ 1,2 millones) y químicos (US\$ 1,0 millón). Comparando con mayo de 2005, se observa una evolución positiva en los dos primeros rubros y una ligera contracción en el último.

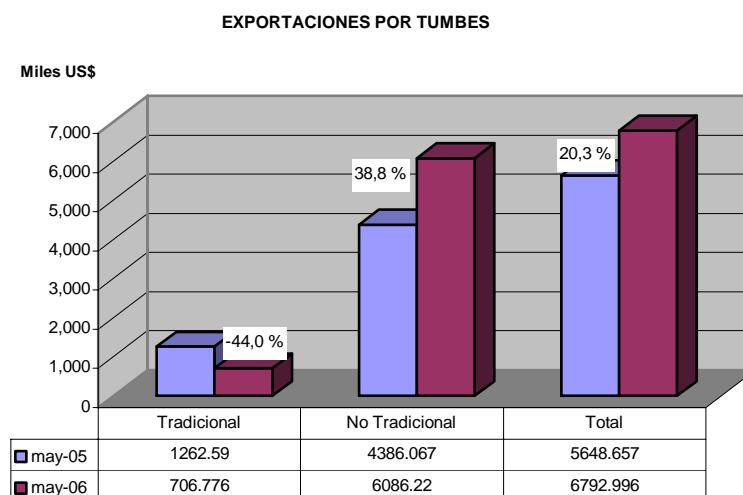

Con relación a las exportaciones totales registradas por la aduana de tumbes, el 39,7 por ciento de los productos provino del sector agropecuario, un 22,2 por ciento del pesquero, el 15,2 por ciento del químico, el 8,6 por ciento del metal mecánico y un 4,1 por ciento del textil.

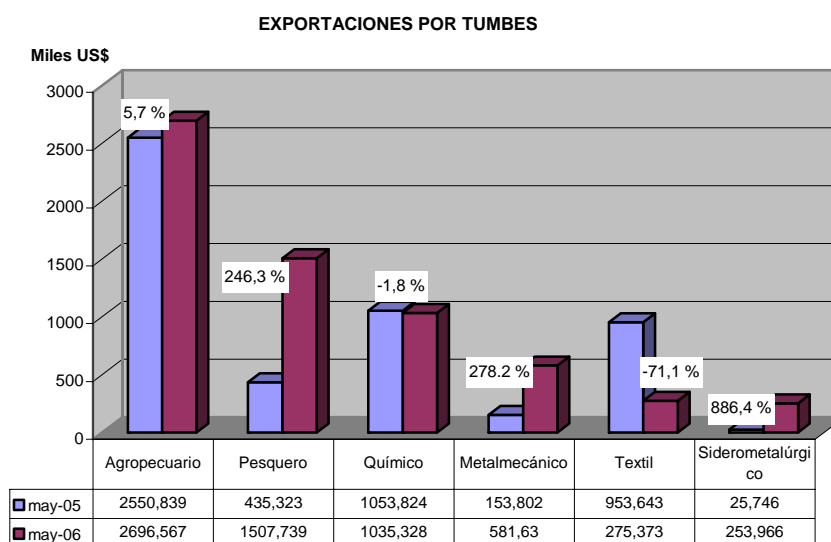

Los productos exportados por Tumbes, tuvo como principal país de destino a Ecuador, con US\$ 5,3 millones, destacando en dicho monto los rubros, preparaciones para alimentación de animales (US\$ 955 mil), harina de pescado (US\$ 309 mil), huevos de aves para incubar (US\$ 273 mil), entre otros. Le siguen Estados Unidos con US\$ 872 mil en colas de langostinos; Colombia con US\$ 539 mil en café (US\$ 360 mil) y frijoles (US\$ 147 mil); y Alemania con US\$ 129 mil en bananos tipo Cavendish Valery.

3.2. Importaciones

En mayo de 2006, las **importaciones** efectuadas por la aduana de Tumbes fueron de US\$ 4,7 millones, superiores en 56,0 por ciento a las de igual mes del año previo, por la mayor demanda de bienes de consumo, de capital e insumos. Los primeros absorbieron el 54,4 por ciento del gasto de divisas, mientras que la compra de insumos representó el 30,2 por ciento de las importaciones totales.

Importaciones por Aduana de Tumbes
(miles US\$)

Productos	Mayo		Enero - Mayo		Var. %	
	2005	2006	2005	2006	Mayo	Ene-May
Bienes de Consumo	1 551	2 548	5 992	8 788	64.3	46.7
Insumos	1 042	1 413	4 714	8 978	35.6	90.4
Bienes de Capital	411	724	1 825	1 882	76.2	3.1
TOTAL	3 004	4 685	12 532	19 647	56.0	56.8

FUENTE : Aduanas

ELABORACION: Departamento de Estudios Económicos BCRP - Sede Regional Piura

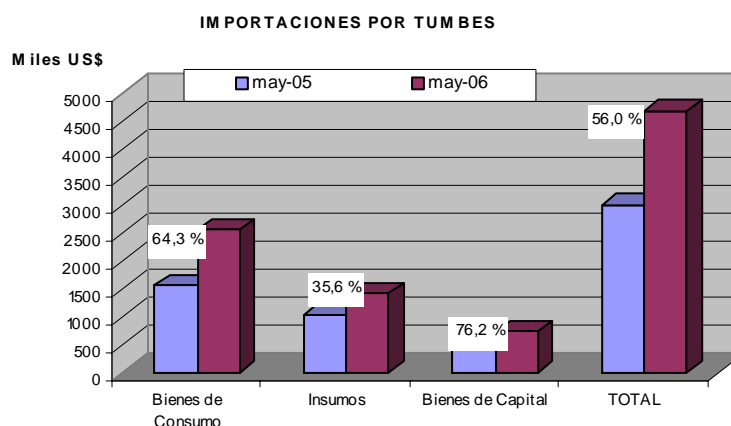
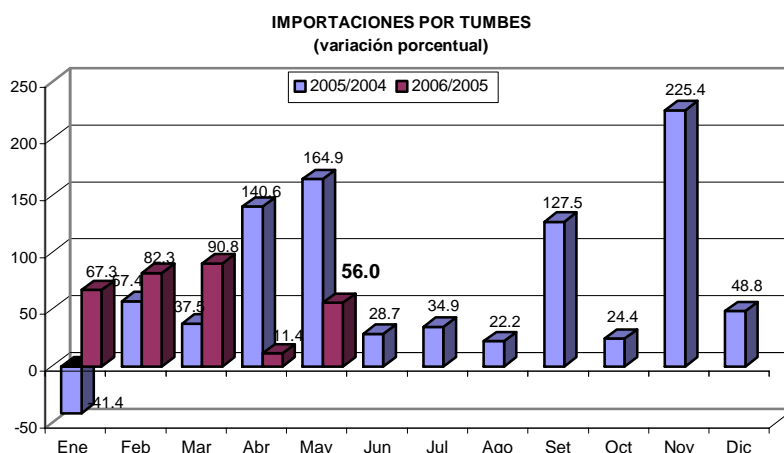

A Ecuador se le compró por un total de US\$ 4,3 millones, en artefactos electrodomésticos (US\$ 1,3 millones), sistemas de riego (US\$ 203 mil), extractos y concentrados de café (US\$ 188 mil), langostinos para reproducción industrial (US\$ 169 mil), entre otros. A los Países Bajos, por US\$ 353 mil en tableros de madera y similares.

IV. MONEDA Y CRÉDITO

4.1. Depósitos y Obligaciones con el Público

Al cierre de mayo, el saldo de los depósitos en el sistema financiero bordeó los S/.94,0 millones, denotando un incremento del 22,6 por ciento con relación a similar período del año anterior, ligado a las mayores captaciones de las empresas bancarias (13,5 por ciento) y de las instituciones de micro finanzas (48,7 por ciento).

Depósitos del Público en el Sistema Financiero
(Saldos en miles de nuevos soles)

	Mayo		Var. %
	2005	2006	May06/May05
1. Empresas Bancarias	56 685	64 324	13.5
Banca Múltiple	55 352	63 018	13.8
Banca de Consumo	1 333	1 306	-2.0
2. Instituciones de microfinanzas	19 966	29 688	48.7
Cajas Municipales	19 966	29 688	48.7
Total	76 651	94 012	22.6
M/N	47 215	57 507	21.8
M/E	29 436	36 505	24.0

Fuente : SBS

Elaboración: Dpto. Estudios Económicos BCRP - Sede Regional Piura

DEPOSITOS EN EL SISTEMA FINANCIERO

Variación Porcentual Anual

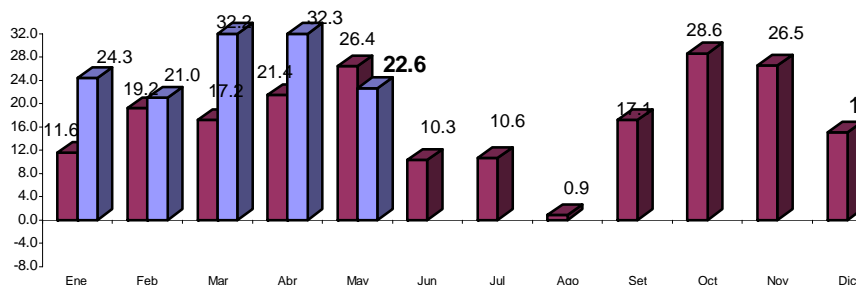

FUENTE : Superintendencia de Banca y Seguros

ELABORACIÓN: Departamento de Estudios Económicos BCRP - Sede Regional Piura.

Según tipo de moneda, se observó un mayor saldo depositado en moneda nacional, equivalente al 61,2 por ciento del total de captaciones. Este componente de los depósitos creció 21,8 por ciento con relación a mayo del año anterior. De otro lado, los depósitos en moneda extranjera se incrementaron en 24,0 por ciento entre ambos períodos de referencia.

DEPÓSITOS Y OBLIGACIONES POR TIPO DE MONEDA

(Miles de Nuevos Soles)

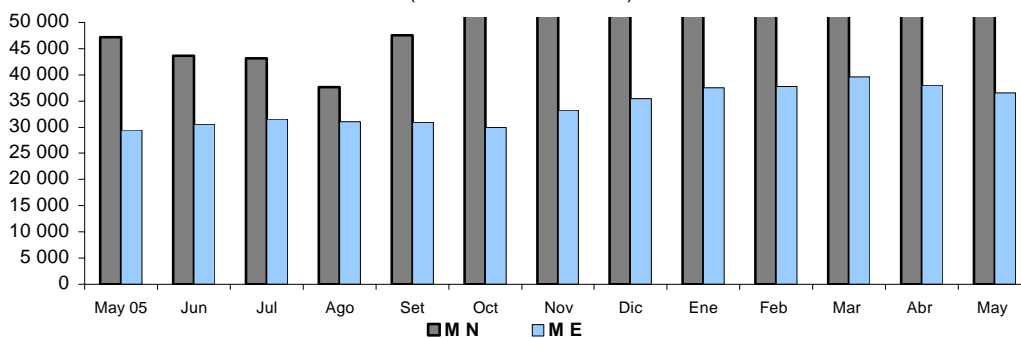

Las obligaciones a la vista disminuyeron 16,8 por ciento, en tanto que los ahorros corrientes y los depósitos a plazo aumentaron 17,1 y 59,6 por ciento, respectivamente, en comparación con análogo mes del año anterior. El dinamismo de los últimos les permitió consolidarse como el componente más significativo de las captaciones, con una importancia relativa del 45,0 por ciento.

Evolución de los depósitos
(Saldos en miles de nuevos soles)

Tipo de depósito	Mayo		Var. %
	2005	2006	May06/May05
Obligaciones a la vista	20 707	17 234	-16.8
Ahorros	29 440	34 481	17.1
Depósitos a plazo	26 504	42 297	59.6
Total	76 651	94 012	22.6

Fuente : SBS

Elaboración: Dpto. Estudios Económicos BCRP - Sede Regional Piura

El Banco Continental tiene la mayor participación (33,1 por ciento) en el saldo de depósitos de mayo, seguido de la Caja Municipal de Sullana (22,4 por ciento) y del Banco de Crédito (21,2 por ciento). En conjunto, estas tres entidades representan el 76,8 por ciento del total captado.

Participación en los depósitos : Mayo 2006
(Saldos en miles de nuevos soles)

Puesto	Institución financiera	Saldo	%
1	Banco Continental	31 155	33.1
2	CMAC Sullana	21 103	22.4
3	Banco de Crédito	19 998	21.3
4	Banco Financiero	11 491	12.2
5	CMAC Piura	5 722	6.1
6	CMAC Trujillo	2 864	3.0
7	Banco del Trabajo	1 306	1.4
8	MIBANCO	373	0.4
Total :		94 012	100.0

Fuente : SBS

Elaboración: Dpto. Estudios Económicos BCRP - Sede Regional Piura

4.2. Colocaciones

En mayo, el saldo de las colocaciones se situó en el orden de los S/. 164,0 millones, mostrando un significativo crecimiento del 50,1 por ciento respecto a análogo período del año anterior. Dicho comportamiento respondió a mayores colocaciones de las empresas bancarias (55,2 por ciento de incremento) y de las instituciones de micro finanzas (45,0 por ciento).

Colocaciones del Sistema Financiero (Saldos en miles de nuevos soles)

	Mayo		Var. % May 06/May 05
	2005	2006	
1. Empresas Bancarias	54 647	84 792	55.2
Banca Múltiple	49 136	79 479	61.8
Banca de Consumo	5 511	5 313	-3.6
2. Instituciones de microfinanzas	54 658	79 253	45.0
Cajas Municipales	54 658	78 255	43.2
Edpymes	-	998	n.d
Total	109 305	164 045	50.1
M/N	86 776	131 713	51.8
M/E	22 529	32 332	43.5

Fuente : SBS

Elaboración: Dpto. Estudios Económicos BCRP - Sede Regional Piura

SALDO DE COLOCACIONES EN EL SISTEMA FINANCIERO

Variación Porcentual Anual

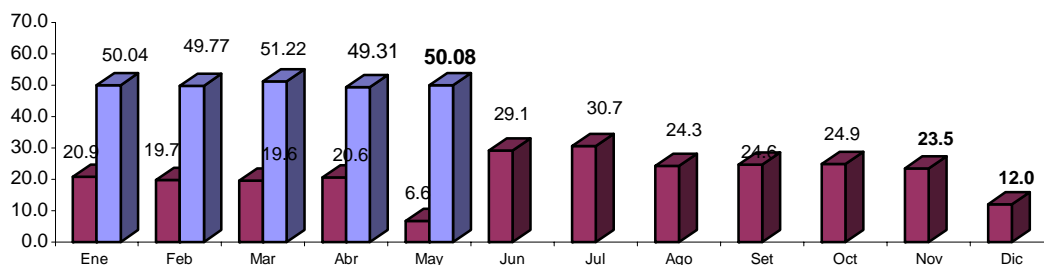

FUENTE : Superintendencia de Banca y Seguros

ELABORACIÓN: Departamento de Estudios Económicos BCRP - Sede Regional Piura.

Corresponde a la CMAC Sullana el mayor saldo de las colocaciones (30,2 por ciento), seguido del Banco Financiero (22,5 por ciento) y de la CMAC Piura (14,2 por ciento). En forma conjunta, estas tres empresas representaron el 66,9 por ciento del total colocado por el sistema.

**Participación en las colocaciones: Mayo 2006
(Saldo en miles de nuevos soles)**

Puesto	Institución financiera	Saldo	%
1	CMAC Sullana	49 622	30.2
2	Banco Financiero	36 864	22.5
3	CMAC Piura	23 264	14.2
4	Banco de Crédito	20 477	12.5
5	Banco Continental	19 698	12.0
6	CMAC Trujillo	5 369	3.3
7	Banco del Trabajo	5 313	3.2
8	MIBANCO	2 439	1.5
9	EDPYME Efectiva	999	0.6
TOTAL :		164 045	100.0

Fuente : SBS

Elaboración: Dpto. Estudios Económicos BCRP - Sede Regional Piura

La morosidad del sistema fue de 4,3 por ciento, inferior en 0,6 puntos porcentuales a la de mayo del año anterior. Tal disminución se observó en el índice de cartera pesada de las empresas bancarias y en el de las instituciones de micro finanzas.

**Cartera Pesada
(En porcentaje de las colocaciones brutas)**

	Mayo		Var. %
	2005	2006	May06/May05
1. Empresas Bancarias	2.80	2.12	-0.7
Banca Múltiple	1.67	2.08	0.4
Banca de Consumo	9.69	2.45	-7.2
2. Instituciones de microfinanzas	7.10	5.55	-1.6
Cajas Municipales	7.10	5.55	-1.6
Total	4.91	4.30	-0.6

(*) Cartera Pesada = (Créditos vencidos + cobranza judicial) / Colocaciones brutas)

Fuente : Superintendencia de Banca y Seguros

Elaboración: Dpto. Estudios Económicos BCRP - Sede Regional Piura

V. SECTOR FISCAL

5.1. Ingresos Fiscales

La recaudación tributaria mensual ascendió a S/.5,4 millones, mostrando un incremento del 30,1 por ciento con relación a similar período del año pasado. Este comportamiento obedeció al repunte de los tributos internos (17,8 por ciento) y aduaneros (37,9 por ciento). En el primer caso, fue determinante la evolución positiva del Impuesto a la Renta (47,7 por ciento de incremento), ya que el Impuesto General a las Ventas, por el contrario, decreció 7,1 puntos porcentuales.

Ingresos recaudados por SUNAT
(En miles de nuevos soles)

	Mayo		Enero - Mayo		Variación %	
	2005	2006	2005	2006	Mayo	Ene - May
Tributos Internos	1 604	1 889	8 386	9 589	17.8	14.3
.Impuesto a la Renta	497	734	3 223	3 823	47.7	18.6
.Impuesto General a las Ventas	888	825	4 108	4 457	-7.1	8.5
.Impuesto Selectivo al Consumo	0	0	0	0	n.d	n.d
.Impuesto Extraord. de Solidaridad	1	0	13	0	-61.2	-100.0
.Régimen Unico Simplificado	54	55	265	279	1.8	5.1
.Otros Tributos Internos	165	276	777	1 031	67.5	32.6
Tributos Aduaneros	2 515	3 469	8 967	15 240	37.9	70.0
.A la Importación	379	379	1 244	1 891	-0.1	52.0
.Impuesto General a las Ventas	2,057	2,964	7 465	12 562	44.1	68.3
.Impuesto Selectivo al Consumo	74	86	180	493	15.3	173.8
.Otros Tributos Aduaneros	4	40	78	294	790.6	277.0
TOTAL	4 119	5 358	17 353	24 829	30.1	43.1

Fuente : SUNAT

Elaboración : Dpto. Estudios Económicos BCRP - Sede Regional Piura

En los cinco primeros meses, la recaudación impositiva acumulada fue de S/.24,8 millones, resultando superior en 43,1 por ciento a la del mismo período del año anterior, merced tanto a una mayor captación de tributos internos (14,3 por ciento), cuanto de aduaneros (70,0 por ciento).

INGRESO TRIBUTARIO
(Variación Porcentual Anual)

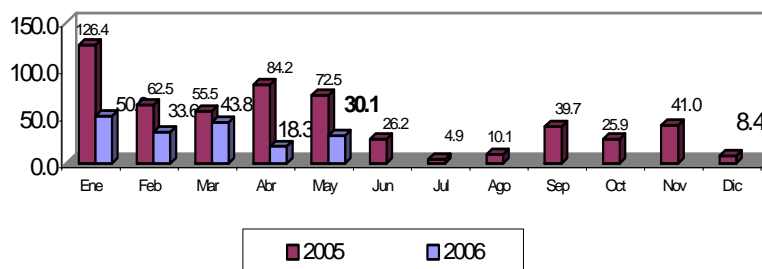

5.2. Gastos del Gobierno Regional

El gasto efectuado por el Gobierno Regional, en mayo, bordeó los S/ 12,5 millones, siendo menor en 10,2 por ciento al ejecutado en mayo anterior. Su principal fuente de financiamiento –a saber, los Recursos Ordinarios- bordeó los S/.10,3 millones (81,8 por ciento del total), registrando un incremento del 9,3 por ciento. De otro lado, cabe resaltar la significativa contracción de lo recibido por concepto de donaciones y transferencias (-86,9 por ciento).

Gobierno Regional de Tumbes: Ejecución Presupuestal por Fuente de Financiamiento (En miles de nuevos soles)

Fuente de financiamiento	Presupuesto	Mayo		Enero - Mayo		Var. %	
	2006	2005	2006	2005	2006	Mayo	Ene - May
Recursos Ordinarios	127 892	9 385	10 259	46 877	50 516	9.3	7.8
Canon y sobre Canon	26 821	1 338	1 389	5 054	4 669	3.8	-7.6
Recursos Directamente Recaudad	6 877	423	522	2 123	1 922	23.4	-9.5
Donación y Transferencias	4 977	2 818	369	3 798	1 035	-86.9	-72.7
Fondo Compensación Regional	0	0	0	0	0	0.0	0.0
TOTAL	166 567	13 964	12 539	57 852	58 142	-10.2	0.5

Fuente : Gobierno Regional de TUMBES

Elaboración: Dpto. de Estudios Económicos BCRP - Sede Regional Piura

Los gastos corrientes representaron el 86,1 por ciento de la ejecución mensual, ligados a los pagos al personal y obligaciones sociales y previsionales, que, en conjunto, significaron el 80,1 por ciento del total. Por otra parte, las inversiones bordearon los S/.1,7 millones, reduciéndose 57,3 por ciento respecto a mayo de 2005.

Gobierno Regional de Tumbes: Ejecución Presupuestal por Tipo de Gasto (En miles de nuevos soles)

	Presupuesto	Mayo		Enero - Mayo		Var. %	
	2006	2005	2006	2005	2006	Mayo	Ene - May
Gastos Corrientes	127 988	9 850	10 797	49 723	52 637	9.6	5.9
Personal y Obligaciones Sociale	100 165	7 528	8 361	38 028	40 879	11.1	7.5
Obligaciones Previsionales	15 487	1 317	1 243	6 501	6 684	-5.6	2.8
Bienes y Servicios	11 659	966	1 143	4 995	4 837	18.3	-3.2
Otros Gastos Corrientes	677	39	50	199	237	28.2	19.1
Gastos de Capital	38 579	4 083	1 742	8 140	5 505	-57.3	-32.4
Inversiones	36 859	3 979	1 673	7 872	5 312	-58.0	-32.5
Otros Gastos de Capital	1 720	104	69	268	193	-33.7	-28.0
TOTAL	166 567	13 933	12 539	57 863	58 142	-10.0	0.5

Fuente : Gobierno Regional de Tumbes

Elaboración: Dpto. Estudios Económicos BCRP - Sede Regional Piura

En los primeros cinco meses, el gasto ejecutado fue de S/.58,1 millones, lo cual supuso un avance del 34,9 por ciento respecto de la meta presupuestaria anual. Con relación a los gastos corrientes, el grado de avance es del 41,1 por ciento, mientras que en materia de inversión, lo es del 14,3 por ciento.

ANEXO 1
PRINCIPALES RUBROS DE EXPORTACION POR TUMBES
(Miles US\$)

SECTOR	RUBRO	MAYO		ENERO - MAYO		VAR. %	
		2005	2006	2005	2006	mayo	enero-mayo
AGROPECUARIO	PRODUCTOS VEGETALES DIVERSOS	527	1 387	3 560	6 189	162.9	73.8
	CAFÉ	863	360	1 771	1 211	-58.3	-31.6
	FRUTAS	0	132	122	848	n.d.	593.1
	LEGUMBRES	306	147	715	696	-52.1	-2.6
	CEREALES Y SUS PREPARACIONES	50	109	205	350	119.9	70.8
	CUEROS	98	32	444	329	-67.2	-26.0
	RESTO DE PRODUCTOS AGROPECUARIOS	688	530	2 784	2 333	-23.0	-16.2
TOTAL		2 551	2 697	9 604	11 955	5.7	24.5
MADERAS Y PAPELES	TOTAL	319	139	2 115	488	-56.3	-76.9
METAL MECÁNICO	MAQUINAS Y APARATOS ELECTRICOS	40	433	177	528	976.1	197.9
	MAQUINARIA Y EQUIPO INDUSTRIAL	4	13	387	256	193.8	-33.8
	RESTO DE PRODUCTOS METALMECÁNICOS	101	125	455	576	23.0	26.6
	VEHICULOS DE CARRETERA	8	4	43	11	-50.0	-73.8
	MAQUINA Y EQUIPO GENERADORES DE FUERZA	0	7	56	8	n.d.	-87.3
TOTAL		154	582	1 128	1 380	278.2	22.3
MINERALES METÁLICOS	TOTAL	0	0	32	0	n.d.	-100.0
MINERÍA NO METÁLICA	ABONOS Y MINERALES	96	100	655	392	3.8	-40.3
	CEMENTO Y MATERIALES DE CONSTRUCCIÓN	13	31	104	102	131.5	-1.5
	RESTO DE PRODUCTOS MINERALES NO METÁLICOS	10	19	118	53	92.1	-55.0
	VIDRIO Y ARTÍCULOS DE VIDRIO	0	17	19	20	n.d.	4.6
TOTAL		119	167	896	566	39.9	-36.8
PESQUERO	CRUSTACEOS Y MOLUSCOS CONGELADOS	147	915	340	3 967	524.3	1,066.5
	GRASAS DE PESCADO	0	5	0	5	n.d.	n.d.
	HARINA DE PESCADO	283	309	651	881	9.3	35.4
	PESCADO CONGELADO	2	244	416	978	11,503.2	135.2
	PREPARACIONES Y CONSERVAS	0	0	403	142	n.d.	-64.9
	RESTO DE PRODUCTOS PESQUEROS	4	35	98	289	807.7	196.3
TOTAL		435	1 508	1 908	6 262	246.3	228.3
PETRÓLEO Y DERIVADOS	ACEITES CRUDOS	0	1	24	31	n.d.	31.1
TOTAL		0	1	24	31	n.d.	31.1
QUIMICO	ACEITES ESCENCIALES, PROD. DE TOCAD	45	0	151	38	-99.7	-74.6
	ARTICULOS MANUFACTURADOS DE PLÁSTICOS	580	407	4 128	1 985	-29.8	-51.9
	MANUFACTURAS DE CAUCHO	1	3	67	6	356.3	-90.7
	MATERIAS TINTORIAS, CURTIENTES Y CO	27	74	109	189	177.3	74.0
	PRODUCTOS QUÍMICOS ORGÁNICOS E INORG.	209	187	882	818	-10.7	-7.2
	RESTO DE PRODUCTOS QUÍMICOS	192	364	635	1 359	89.4	113.9
TOTAL		1 054	1 035	5 971	4 396	-1.8	-26.4
RESTO DE NO TRADICIONALES	RESTO DE OTROS NO TRADICIONALES	37	135	571	548	264.1	-4.0
TOTAL		37	135	571	548	264.1	-4.0
SIDERO-METALURGICO Y JOYERIA	TOTAL	26	254	397	393	886.4	-0.8
TEXTIL	FIBRAS TEXTILES	816	0	3 032	1 074	-100.0	-64.6
	HILADOS	0	0	15	1	n.d.	-92.7
	PRENDAS DE VESTIR Y OTRAS CONFECCIONES	119	255	988	953	113.9	-3.5
	TEJIDOS	18	21	308	106	11.1	-65.4
TOTAL		954	275	4 342	2 135	-71.1	-50.8
TOTAL		5 649	6 793	26 988	28 153	20.3	4.3

FUENTE : Aduanas

ELABORACION : Departamento de Estudios Económicos, BCRP - Sede Regional Piura

ANEXO 2
PRINCIPALES RUBROS DE IMPORTACION POR TUMBES
(Miles US\$)

RUBRO	MAYO		ENERO - MAYO		VAR. %	
	2005	2006	2005	2006	mayo	enero-mayo
Artefactos domésticos y accesorios	0	1,311	1,414	3,625	n.d.	156.4
Alimentos	503	928	2,096	3,445	84.7	64.4
Productos farmacéuticos y de tocador	198	0	415	292	-100.0	-29.6
Vajilla	25	19	30	72	-22.1	139.2
Vestidos y otras confecciones	0	14	54	70	n.d.	30.5
Otros	826	276	1,983	1,282	-66.6	-35.3
BIENES DE CONSUMO	1,551	2,548	5,992	8,788	64.3	46.7
Insumos agroindustriales	821	963	3,447	6,915	17.3	100.6
Insumos químicos	214	338	711	1,402	57.7	97.2
Materias primas y prod.intermedios para la	0	100	524	649	n.d.	23.9
Combustible, lubricantes	7	11	32	11	64.0	-65.1
INSUMOS	1,042	1,413	4,714	8,978	35.5	90.4
Bienes de capital para la agricultura y pesc	0	203	287	535	n.d.	86.0
Materiales de construcción	356	63	663	203	-82.2	-69.4
Partes y accesorios de equipo de transport	55	0	194	107	-100.0	-45.0
Otros bienes de capital para la industria	0	457	681	1,038	319,474.8	52.4
BIENES DE CAPITAL	411	724	1,825	1,882	75.9	3.1
TOTAL	3,004	4,685	12,531	19,648	55.9	56.8

FUENTE : Aduanas

ELABORACIÓN: Departamento de Estudios Económicos BCRP - Sede Regional Piura

ANEXO 3

Depósitos por Empresa Financiera - TUMBES

Al 30 de Mayo de 2006

(En miles de nuevos soles)

Empresa	Depósitos a la Vista			Depósitos de Ahorro			Depósitos a Plazo			Total Depósito
	M.N	M.E.	Total	M.N	M.E.	Total	M.N	M.E.	Total	
1. EMPRESAS BANCARIAS	13 500	3 734	17 234	9 754	13 037	22 791	10 970	13 328	24 298	64 324
1.1. BANCA MÚLTIPLE	13 500	3 734	17 234	9 465	12 882	22 347	10 348	13 089	23 437	63 018
CREDITO	2 223	1 983	4 206	4 231	7 628	11 860	622	3 311	3 932	19 998
CONTINENTAL	6 689	1 360	8 049	3 392	2 806	6 198	8 662	8 245	16 907	31 155
FINANCIERO	4 571	391	4 962	1 669	2 391	4 060	941	1 528	2 469	11 491
MIBANCO	17	0	17	173	56	229	124	5	128	374
1.2. BANCA DE CONSUMO	0	0	0	289	155	444	622	239	861	1 306
TRABAJO	0	0	0	289	155	444	622	239	861	1 306
2. INSTITUCIONES DE MICROFINANZAS	0	0	0	9 735	1 954	11 689	13 548	4 451	17 999	29 688
2.1. CAJAS MUNICIPALES	0	0	0	9 735	1 954	11 689	13 548	4 451	17 999	29 688
CMAC SULLANA	0	0	0	6 865	1 070	7 935	10 208	2 959	13 167	21 103
CMAC PIURA	0	0	0	1 287	744	2 031	2 452	1 238	3 691	5 722
CMAC TRUJILLO	0	0	0	1 584	139	1 723	887	254	1 141	2 864
TOTAL	13 500	3 734	17 234	19 489	14 992	34 481	24 518	17 779	42 297	94 012

Fuente : SBS

ANEXO 4

Tumbes: Colocaciones por Entidad Financiera

Al 30 de Mayo de 2006

(En miles de nuevos soles)

Empresa	Créditos Directos		Total Créditos
	M.N	M.E.	
1. EMPRESAS BANCARIAS	64 560	20 232	84 792
1.1. BANCA MÚLTIPLE	59 655	19 824	79 479
CREDITO	14 261	6 217	20 477
CONTINENTAL	6 360	13 338	19 698
FINANCIERO	36 656	208	36 864
MIBANCO	2 378	61	2 439
1.2. BANCA DE CONSUMO	4 905	408	5 313
TRABAJO	4 905	408	5 313
2. INSTITUCIONES DE MICROFINANZAS	67 153	12 101	79 253
2.1. CAJAS MUNICIPALES	66 278	11 978	78 255
CMAC SULLANA	45 594	4 028	49 622
CMAC PIURA	16 082	7 183	23 264
CMAC TRUJILLO	4 602	767	5 369
2.2. EDPYMES	875	123	998
EDPYME EFECTIVA	875	123	998
TOTAL TUMBES	131 713	32 333	164 045

Fuente : SBS

ANEXO 5
Cartera Pesada
(En porcentaje de las colocaciones brutas)

	Mayo		Var. % May06/May05
	2005	2006	
1. Empresas Bancarias	2.80	2.12	-0.68
Banca Múltiple	1.67	2.08	0.41
Crédito	30.33	3.84	-26.49
Continental	0.51	0.19	-0.32
Banca de Consumo	9.69	2.45	-7.24
Trabajo	9.69	2.45	-7.24
2. Instituciones de Microfinanzas	7.10	5.55	-1.55
Cajas Municipales	7.1	5.55	-1.55
CMAC Piura	8.57	5.77	-2.80
CMAC Sullana	6.62	5.86	-0.76
CMAC Trujillo	s.i.	1.27	n.d.
Total	4.91	4.30	-0.61

(*) Cartera Pesada = (Créditos vencidos + cobranza judicial) / Colocaciones brutas)

Fuente: Instituciones Financieras

ANEXO 1

PRINCIPALES RUBROS DE EXPORTACION POR TUMBES

(Miles US\$)

SECTOR	RUBRO	MAYO		ENERO - MAYO		VAR. %	
		2005	2006	2005	2006	mayo	enero-mayo
AGROPECUARIO	PRODUCTOS VEGETALES DIVERSOS	527	1 387	3 560	6 189	162.9	73.8
	CAFÉ	863	360	1 771	1 211	-58.3	-31.6
	FRUTAS	0	132	122	848	n.d.	593.1
	LEGUMBRES	306	147	715	696	-52.1	-2.6
	CEREALES Y SUS PREPARACIONES	50	109	205	350	119.9	70.8
	CUEROS	98	32	444	329	-67.2	-26.0
	RESTO DE PRODUCTOS AGROPECUARIOS	688	530	2 784	2 333	-23.0	-16.2
	TOTAL	2 551	2 697	9 604	11 955	5.7	24.5
MADERAS Y PAPELES	TOTAL	319	139	2 115	488	-56.3	-76.9
METAL MECÁNICO	MAQUINAS Y APARATOS ELECTRICOS	40	433	177	528	976.1	197.9
	MAQUINARIA Y EQUIPO INDUSTRIAL	4	13	387	256	193.8	-33.8
	RESTO DE PRODUCTOS METALMECÁNICOS	101	125	455	576	23.0	26.6
	VEHICULOS DE CARRETERA	8	4	43	11	-50.0	-73.8
	MAQUINA Y EQUIPO GENERADORES DE FUERZA	0	7	56	8	n.d.	-87.3
	TOTAL	154	582	1 128	1 380	278.2	22.3
MINERALES METÁLICOS	TOTAL	0	0	32	0	n.d.	-100.0
MINERÍA NO METÁLICA	ABONOS Y MINERALES	96	100	655	392	3.8	-40.3
	CEMENTO Y MATERIALES DE CONSTRUCCIÓN	13	31	104	102	131.5	-1.5
	RESTO DE PRODUCTOS MINERALES NO METÁLICOS	10	19	118	53	92.1	-55.0
	VIDRIO Y ARTÍCULOS DE VIDRIO	0	17	19	20	n.d.	4.6
	TOTAL	119	167	896	566	39.9	-36.8
PESQUERO	CRUSTACEOS Y MOLUSCOS CONGELADOS	147	915	340	3 967	524.3	1,066.5
	GRASAS DE PESCADO	0	5	0	5	n.d.	n.d.
	HARINA DE PESCADO	283	309	651	881	9.3	35.4
	PESCADO CONGELADO	2	244	416	978	11,503.2	135.2
	PREPARACIONES Y CONSERVAS	0	0	403	142	n.d.	-64.9
	RESTO DE PRODUCTOS PESQUEROS	4	35	98	289	807.7	196.3
	TOTAL	435	1 508	1 908	6 262	246.3	228.3
PETRÓLEO Y DERIVADOS	ACEITES CRUDOS	0	1	24	31	n.d.	31.1
TOTAL	0	1	24	31	n.d.	31.1	
QUIMICO	ACEITES ESCENCIALES, PROD. DE TOCAD	45	0	151	38	-99.7	-74.6
	ARTICULOS MANUFACTURADOS DE PLÁSTICOS	580	407	4 128	1 985	-29.8	-51.9
	MANUFACTURAS DE CAUCHO	1	3	67	6	356.3	-90.7
	MATERIAS TINTORIAS, CURTIENTES Y CO	27	74	109	189	177.3	74.0
	PRODUCTOS QUÍMICOS ORGÁNICOS E INORG.	209	187	882	818	-10.7	-7.2
	RESTO DE PRODUCTOS QUÍMICOS	192	364	635	1 359	89.4	113.9
	TOTAL	1 054	1 035	5 971	4 396	-1.8	-26.4
RESTO DE NO TRADICIONALES	RESTO DE OTROS NO TRADICIONALES	37	135	571	548	264.1	-4.0
TOTAL	37	135	571	548	264.1	-4.0	
SIDERO-METALURGICO Y JOYERIA	TOTAL	26	254	397	393	886.4	-0.8
TEXTIL	FIBRAS TEXTILES	816	0	3 032	1 074	-100.0	-64.6
	HILADOS	0	0	15	1	n.d.	-92.7
	PRENDAS DE VESTIR Y OTRAS CONFECCIONES	119	255	988	953	113.9	-3.5
	TEJIDOS	18	21	308	106	11.1	-65.4
	TOTAL	954	275	4 342	2 135	-71.1	-50.8
TOTAL		5 649	6 793	26 988	28 153	20.3	4.3

FUENTE : Aduanas

ELABORACION : Departamento de Estudios Económicos, BCRP - Sede Regional Piura

ANEXO 2
PRINCIPALES RUBROS DE IMPORTACION POR TUMBES
(Miles US\$)

RUBRO	MAYO		ENERO - MAYO		VAR. %	
	2005	2006	2005	2006	mayo	enero-mayo
Artefactos domésticos y accesorios	0	1,311	1,414	3,625	n.d.	156.4
Alimentos	503	928	2,096	3,445	84.7	64.4
Productos farmacéuticos y de tocador	198	0	415	292	-100.0	-29.6
Vajilla	25	19	30	72	-22.1	139.2
Vestidos y otras confecciones	0	14	54	70	n.d.	30.5
Otros	826	276	1,983	1,282	-66.6	-35.3
BIENES DE CONSUMO	1,551	2,548	5,992	8,788	64.3	46.7
Insumos agroindustriales	821	963	3,447	6,915	17.3	100.6
Insumos químicos	214	338	711	1,402	57.7	97.2
Materias primas y prod.intermedios para la	0	100	524	649	n.d.	23.9
Combustible, lubricantes	7	11	32	11	64.0	-65.1
INSUMOS	1,042	1,413	4,714	8,978	35.5	90.4
Bienes de capital para la agricultura y pesc	0	203	287	535	n.d.	86.0
Materiales de construcción	356	63	663	203	-82.2	-69.4
Partes y accesorios de equipo de transport	55	0	194	107	-100.0	-45.0
Otros bienes de capital para la industria	0	457	681	1,038	319,474.8	52.4
BIENES DE CAPITAL	411	724	1,825	1,882	75.9	3.1
TOTAL	3,004	4,685	12,531	19,648	55.9	56.8

FUENTE : Aduanas

ELABORACIÓN: Departamento de Estudios Económicos BCRP - Sede Regional Piura

ANEXO 3

Depósitos por Empresa Financiera - TUMBES

Al 30 de Mayo de 2006

(En miles de nuevos soles)

Empresa	Depósitos a la Vista			Depósitos de Ahorro			Depósitos a Plazo			Total Depósito
	M.N	M.E.	Total	M.N	M.E.	Total	M.N	M.E.	Total	
1. EMPRESAS BANCARIAS	13 500	3 734	17 234	9 754	13 037	22 791	10 970	13 328	24 298	64 324
1.1. BANCA MÚLTIPLE	13 500	3 734	17 234	9 465	12 882	22 347	10 348	13 089	23 437	63 018
CREDITO	2 223	1 983	4 206	4 231	7 628	11 860	622	3 311	3 932	19 998
CONTINENTAL	6 689	1 360	8 049	3 392	2 806	6 198	8 662	8 245	16 907	31 155
FINANCIERO	4 571	391	4 962	1 669	2 391	4 060	941	1 528	2 469	11 491
MIBANCO	17	0	17	173	56	229	124	5	128	374
1.2. BANCA DE CONSUMO	0	0	0	289	155	444	622	239	861	1 306
TRABAJO	0	0	0	289	155	444	622	239	861	1 306
2. INSTITUCIONES DE MICROFINANZAS	0	0	0	9 735	1 954	11 689	13 548	4 451	17 999	29 688
2.1. CAJAS MUNICIPALES	0	0	0	9 735	1 954	11 689	13 548	4 451	17 999	29 688
CMAC SULLANA	0	0	0	6 865	1 070	7 935	10 208	2 959	13 167	21 103
CMAC PIURA	0	0	0	1 287	744	2 031	2 452	1 238	3 691	5 722
CMAC TRUJILLO	0	0	0	1 584	139	1 723	887	254	1 141	2 864
TOTAL	13 500	3 734	17 234	19 489	14 992	34 481	24 518	17 779	42 297	94 012

Fuente : SBS

ANEXO 4

Tumbes: Colocaciones por Entidad Financiera

Al 30 de Mayo de 2006

(En miles de nuevos soles)

Empresa	Créditos Directos		Total Créditos
	M.N	M.E.	
1. EMPRESAS BANCARIAS	64 560	20 232	84 792
1.1. BANCA MÚLTIPLE	59 655	19 824	79 479
CREDITO	14 261	6 217	20 477
CONTINENTAL	6 360	13 338	19 698
FINANCIERO	36 656	208	36 864
MIBANCO	2 378	61	2 439
1.2. BANCA DE CONSUMO	4 905	408	5 313
TRABAJO	4 905	408	5 313
2. INSTITUCIONES DE MICROFINANZAS	67 153	12 101	79 253
2.1. CAJAS MUNICIPALES	66 278	11 978	78 255
CMAC SULLANA	45 594	4 028	49 622
CMAC PIURA	16 082	7 183	23 264
CMAC TRUJILLO	4 602	767	5 369
2.2. EDPYMES	875	123	998
EDPYME EFECTIVA	875	123	998
TOTAL TUMBES	131 713	32 333	164 045

Fuente : SBS

ANEXO 5
Cartera Pesada
(En porcentaje de las colocaciones brutas)

	Mayo		Var. %
	2005	2006	May06/May05
1. Empresas Bancarias	2.80	2.12	-0.68
Banca Múltiple	1.67	2.08	0.41
Crédito	30.33	3.84	-26.49
Continental	0.51	0.19	-0.32
Banca de Consumo	9.69	2.45	-7.24
Trabajo	9.69	2.45	-7.24
2. Instituciones de Microfinanzas	7.10	5.55	-1.55
Cajas Municipales	7.1	5.55	-1.55
CMAC Piura	8.57	5.77	-2.80
CMAC Sullana	6.62	5.86	-0.76
CMAC Trujillo	s.i.	1.27	n.d.
Total	4.91	4.30	-0.61

(*) Cartera Pesada = (Créditos vencidos + cobranza judicial) / Colocaciones brutas)

Fuente: Instituciones Financieras