

BANCO CENTRAL DE RESERVA DEL PERÚ
SEDE REGIONAL PIURA

SÍNTESIS TUMBES



ABRIL 2006



DEPARTAMENTO ESTUDIOS ECONÓMICOS

ÍNDICE

	Pág.
ÍNDICE	2
INTRODUCCIÓN	3
I. INFLACIÓN	4
II. PRODUCCIÓN	5
2.1. AGROPECUARIA	5
2.2. PESQUERÍA.....	9
III. SECTOR EXTERNO.....	10
3.1. EXPORTACIONES.....	10
3.2. IMPORTACIONES.....	12
IV. MONEDA Y CRÉDITO	13
4.1. DEPÓSITOS Y OBLIGACIONES.....	13
4.2. COLOCACIONES.....	15
V. SECTOR FISCAL	17
5.1. INGRESOS FISCALES	17
5.2. GASTOS DEL GOBIERNO REGIONAL.....	18

INTRODUCCIÓN

En abril, el **Índice de Precios al Consumidor** registró un incremento de 1,21 por ciento respecto al mes previo. El grupo de “Alimentos y bebidas” fue determinante en el comportamiento de la inflación mensual, al registrar una tasa de variación del 2,13 por ciento. Con este resultado, la inflación del primer cuatrimestre fue de 2,46 por ciento y la anualizada, de 0,74 por ciento.

La **producción primaria** de bienes, en el mes bajo análisis, disminuyó 6,2 por ciento con relación a similar período del 2005, como resultado del desempeño negativo del sector agropecuario, no compensado suficientemente por la recuperación de la pesca. De otro lado, la producción del primer cuatrimestre se contrajo 2,9 por ciento.

La **producción agropecuaria** mensual decreció 53,0 por ciento respecto de abril del 2005, debido al desfavorable comportamiento de los sub-sectores agrícola (-57,7 por ciento) y pecuario (-38,2 por ciento). En lo que va del año, la disminución fue de 26,3 por ciento.

La **producción pesquera** aumentó en 45,3 por ciento comparando con abril del año pasado, por la mayor extracción de recursos orientados a congelado (57,7 por ciento) y al consumo en fresco (34,1 por ciento). En los primeros cuatro meses, la producción sectorial creció 21,5 por ciento.

En el ámbito del **sector externo**, las **exportaciones** del mes por la aduana de Tumbes llegaron a US\$ 4,7 millones, siendo inferiores en 8,9 por ciento a las de igual lapso del año anterior. De otro lado, las **importaciones** fueron de US\$ 3,7 millones, exhibiendo un crecimiento del 11,4 por ciento.

En lo relativo al **sector financiero**, el saldo de los depósitos, al cierre del mes, bordeó los S/.97,2 millones, denotando un incremento del 32,3 por ciento con relación a similar período del año anterior. Por otra parte, el saldo de las colocaciones se situó en el orden de los S/. 161,1 millones, mostrando un crecimiento del 49,3 por ciento.

La **recaudación tributaria** mensual ascendió a S/.4,8 millones, mostrando un repunte del 18,3 por ciento respecto a abril del 2005. Este comportamiento obedeció a sendos incrementos de los tributos internos (20,4 por ciento) y aduaneros (16,8 por ciento).

I. INFLACIÓN

En el mes de abril, el **Índice de Precios al Consumidor** registró un incremento de 1,21 por ciento respecto al mes previo. El grupo de "Alimentos y bebidas" fue determinante en el comportamiento de la inflación mensual, al registrar una tasa de variación del 2,13 por ciento. En este caso, destacan los incrementos observados en el azúcar (10,81 por ciento), hortalizas y legumbres frescas (9,17 por ciento) y tubérculos y raíces (6,94 por ciento).

VARIACIÓN POR GRUPOS DE CONSUMO

GRUPOS DE CONSUMO	PONDERACIÓN	VARIACIÓN %		
		ABR 06/ MAR 06	ABR 06/ DIC 05	ABR 06/ ABR 05
ÍNDICE GENERAL	100.00	1.21	2.46	0.74
1. Alimentos y Bebidas	59.1	2.13	4.39	0.73
2. Vestido y Calzado	5.92	0.08	0.37	1.87
3. Alquiler de la Viv. Comb. y El	13.23	0.12	0.13	0.47
4. Muebles y Enseres	3.95	-0.04	0.62	-0.10
5. Cuid. y Conserv. de la Salud	1.22	0.17	-1.81	-2.35
6. Transportes y Comunicac.	7.27	0.36	-0.21	1.90
7. Enseñanza y Cultura	2.92	0.16	3.63	4.04
8. Otros Bienes y Servicios	6.40	0.15	0.21	-0.55

FUENTE : INEI

ELABORACIÓN: Departamento de Estudios Económicos BCRP-Sede Regional Piura

Con este resultado, la inflación del primer cuatrimestre fue de 2,46 por ciento y la anualizada, de 0,74 por ciento, cifra inferior comparada con la variación de precios de Lima Metropolitana del 2,90 por ciento.

INFLACIÓN Evolución Porcentual Anual

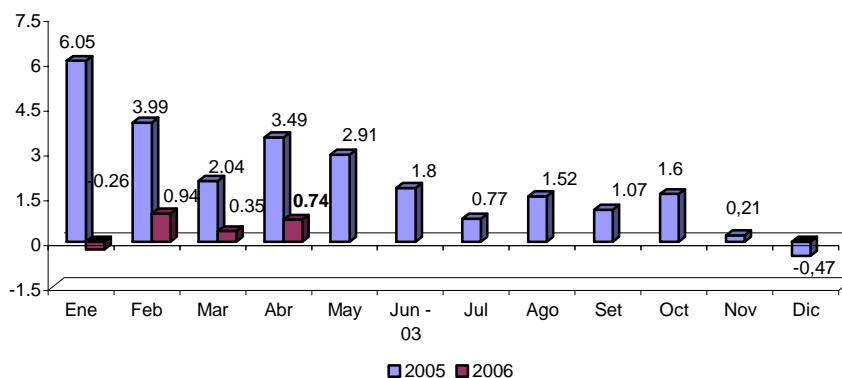

II. PRODUCCIÓN

En abril, la **producción primaria** de bienes disminuyó 6,2 por ciento con relación a similar mes del 2005, como resultado del desempeño negativo del sector agropecuario, no compensado suficientemente por la recuperación de la pesca. De otro lado, la producción del primer cuatrimestre se contrajo 2,9 por ciento.

INDICADOR DE PRODUCCIÓN

(variación porcentual)

Sectores	Mensual	Acumulado
Agropecuario	-53.0	-26.3
Pesca	45.3	21.5
TOTAL	-6.2	-2.9

2.1. Agropecuaria

En abril del 2006, la **producción agropecuaria** decreció 53,0 por ciento respecto de igual mes del 2005, debido al desfavorable comportamiento de los sub-sectores agrícola (-57,7 por ciento) y pecuario (-38,2 por ciento). En el primer cuatrimestre, la disminución fue de 26,3 por ciento.

Valor Bruto de la Producción Agropecuaria

(Variación porcentual)

Sub - Sector	Abril	Enero - Abril
Subsector Agrícola	-57.7	-24.0
Subsector Pecuario	-38.2	-35.5
Sector Agropecuario	-53.0	-26.3

Fuente : Ministerio de Agricultura - Región Tumbes

Elaboración: Departamento de Estudios Económicos BCRP - Sede Region

VALOR BRUTO DE LA PRODUCCION AGROPECUARIA (variación porcentual)

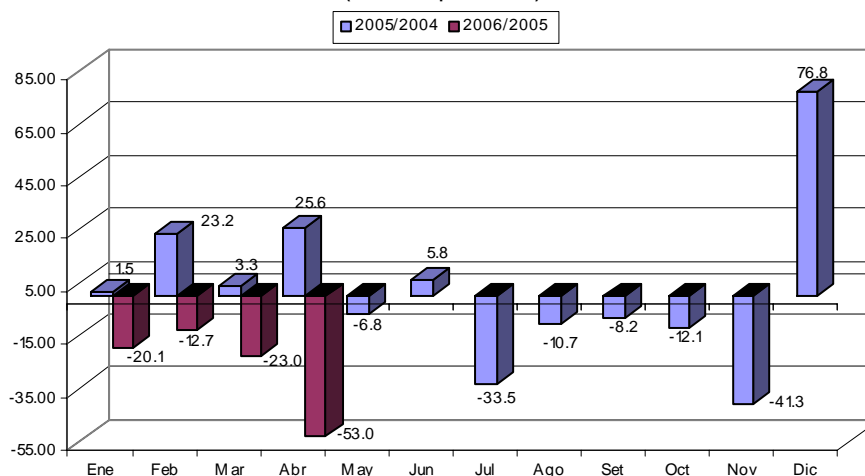

El desempeño negativo del subsector agrícola, en el mes de análisis, se debe básicamente a la menor producción de plátano (2 938 T.M frente a 4 524 T.M en abril del año anterior), ocasionada tanto por la disminución en la superficie cosechada cuanto por la caída de los niveles de rendimiento por hectárea. Esto se explica por las inundaciones que sufrieron las plantaciones de este cultivo a raíz del incremento de los caudales de los ríos ocasionado por lluvias de regular intensidad.

En la contraparte, se dio un aumento en la producción de limón, debido a una mayor área cosechada y mejores niveles de rendimiento por hectárea. De otro lado, la cosecha de arroz fue nula, ya que recién se iniciaría el próximo mes.

Producción Agrícola (TM)

Cultivos	Abril		Enero-Abril		VAR. %	
	2005	2006	2005	2006	Abril	Ene-Abr
PERMANENTES						
Limón	197	283	1 069	1 400	43.9	31.0
Mango	0	0	145	244	n.d.	68.9
SEMI-PERMANENTES						
Plátano	4 524	2 938	19 804	17 295	-35.1	-12.7
TRANSITORIOS						
Arroz	2 756	0	15 332	8 743	-100.0	-43.0
Frijol Caupi	1	4	2	7	340.0	265.8
Maíz Amarillo Duro	37	13	160	169	-66.1	5.3
Maíz Choclo	17	83	58	207	391.7	254.7
Melón	0	0	0	0	n.d.	n.d.
Tabaco	0	0	0	0	n.d.	n.d.
Soya	7	2	17	26	-74.3	55.2
Yuca	11	16	135	99	47.1	-27.0

FUENTE : Ministerio de Agricultura - Región Tumbes

ELABORACIÓN : Departamento de Estudios Económicos BCRP - Sede Regional Piura

Para el lapso enero-abril del año en curso se evidencia una fuerte reducción en la producción de arroz (-43,0 por ciento), explicada por una contracción en la superficie cosechada (-36,8 por ciento) y en los rendimientos (pasaron de 7 628 kilogramos por hectárea a 6 879 kilogramos).

Superficie cosechada de cultivos transitorios (Has)

Cultivos	Abril		Enero-Abril		Var. %	
	2005	2006	2005	2006	Abril	Ene-Abr
Arroz	354	0	2 010	1 271	-100.0	-36.8
Frijol caupi	1	4	2	6	300.0	175.0
Maíz Amarillo Duro	15	5	66	65	-66.7	-2.0
Soya	4	1	12	15	-76.7	23.7
Yuca	2	2	16	12	17.6	-29.4
TOTAL	376	12	2 106	1 367	-96.8	-35.1

FUENTE : Ministerio de Agricultura - Región Tumbes

ELABORACIÓN : Departamento de Estudios Económicos BCRP - Sede Regional Piura

En cuanto a los **precios en chacra**, se registró un aumento en casi todos los productos que registraron cosechas en el mes, excepto en el caso del maíz amarillo duro.

**Precio en chacra de principales cultivos
(Nuevos Soles x Kg.)**

Cultivos	Abril		Var. %
	2005	2006	Abr06/Abr05
Arroz	0.00	0.00	n.d.
Frijol Caupi	0.00	1.10	n.d.
Limón	0.26	0.61	134.6
Maíz Amari	0.61	0.60	-1.6
Mango	0.00	0.00	n.d.
Plátano	0.27	0.47	74.1
Soya	0.00	1.20	n.d.
Yuca	0.56	0.70	25.0

FUENTE : Ministerio de Agricultura - Región Tumbes.

ELABORACIÓN : Dpto. de Estudios Económicos BCRP - Sede Regional Piura

Las **siembras** de los principales cultivos, efectuadas durante el mes, fueron superiores a las de abril del 2005, aún cuando dentro de niveles poco significativos (130 hectáreas). Destacaron las mayores instalaciones de frijol castilla y de maíz amarillo duro, dada la presencia de condiciones climáticas favorables. Las siembras se ejecutaron bajo régimen de secano, aprovechando la humedad de los suelos a consecuencia de las precipitaciones pluviales de regular intensidad que se registraron en lo que va del año.

**Siembras de principales cultivos
(Has)**

Cultivos	Abril		Campaña: Agosto - Abril		Var. %	
	2005	2006	2004-2005	2005-2006	Abril	Ago-Abr
PERMANENTES	0	2	28	20	n.d.	-28.6
Limón	0	2	28	20	n.d.	-28.6
Mango	0	0	0	0	n.d.	n.d.
SEMI-PERMANENTES	0	3	36	167	n.d.	363.6
Plátano	0	3	36	167	n.d.	363.6
TRANSITORIOS	29	125	13 416	11 792	331.0	-12.1
Arroz	0	0	13 155	10 509	n.d.	-20.1
Frijol Castilla	0	82	2	281	n.d.	13,950.0
Maíz Amarillo	25	34	160	817	34.0	410.6
Maíz Choclo	4	5	36	83	12.5	130.6
Melón	0	1	1	1	n.d.	100.0
Tabaco	0	0	0	0	n.d.	n.d.
Soya	0	0	34	25	n.d.	-26.5
Yuca	0	4	29	76	n.d.	165.8
TOTAL	29	130	13 480	11 979	349.7	-11.1

Fuente : Ministerio de Agricultura - Región Tumbes.

Elaboración : Departamento de Estudios Económicos BCRP - Sede Regional Piura

El avance acumulado de siembras para el lapso agosto 2005-abril 2006 es de 68 por ciento con relación a lo programado. Comparando con la campaña anterior se observa una disminución (-11,1 por ciento) que se debe al retraso en la siembra de arroz y a las limitaciones económicas que enfrentan los productores de los cultivos permanentes.

El subsector pecuario decreció en 38,2 por ciento respecto de igual mes del año anterior, por la contracción en la producción de carnes (excepto de aves) y de huevos. Se observa más producción de leche debido a la mejor disponibilidad de pasturas naturales por la presencia de lluvias.

Producción Pecuaria (TM)

ESPECIES	Abril		Enero - Abril		Var. %	
	2005	2006	2005	2006	Abril	Ene-Abr
AVES						
Carne	6	7	22	24	9.5	8.2
Huevos	4	2	12	9	-40.5	-19.5
VACUNO						
Carne	38	19	149	79	-49.8	-47.2
Leche	24	29	73	104	19.8	41.1
OVINO						
Carne	4	3	14	11	-28.8	-24.1
PORCINO						
Carne	17	12	72	48	-28.1	-33.6
CAPRINO						
Carne	28	17	108	73	-38.0	-32.3

FUENTE : Ministerio de Agricultura - Región Tumbes

ELABORACIÓN : Departamento de Estudios Económicos BCRP - Sede Regional Piura

2.2. Pesquería

La producción pesquera aumentó en 45,3 por ciento respecto de abril del 2005, por la mayor extracción de recursos orientados a congelado (57,7 por ciento) y al consumo en fresco (34,1 por ciento). En lo que va del año, la producción sectorial creció 21,5 por ciento.

Valor Bruto de la Producción Pesquera
(Miles de nuevos soles a precios constantes de 1994)

Sector	Abril		Enero - Abril		Var. %			
	2005	2006	2005	2006	Abril	Ene-Abr		
Pesquero	1719	2497	116	7741	276	9407	45.3	21.5

FUENTE : Ministerio de Pesquería - Región Tumbes.

ELABORACIÓN : Departamento de Estudios Económicos BCRP - Sede Regional Piura

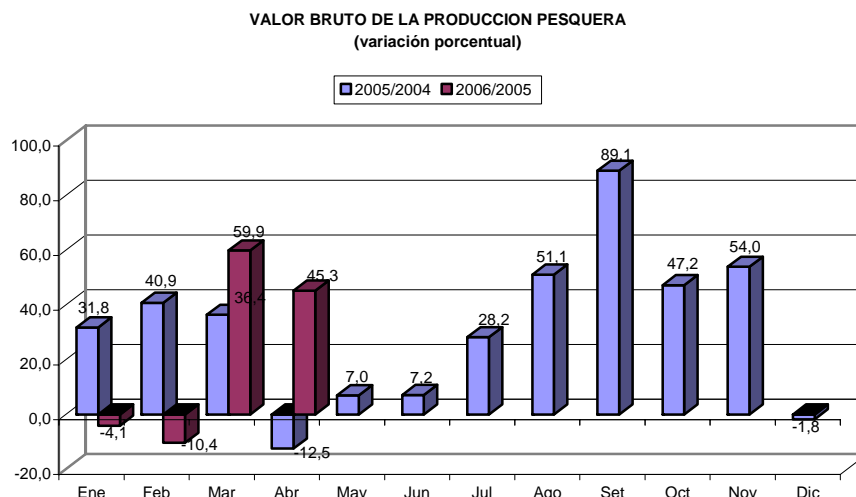

Extracción pesquera (TM)

Destino	Abril		Enero- Abril		Var. %	
	2005	2006	2005	2006	Abril	Ene-Abr
Consumo Humano Directo	1 944	2 878	8 254	10 618	48.1	28.6
Congelado	1 158	1 826	3 942	6 298	57.7	59.8
Curado	8	8	29	32	6.5	9.1
Fresco	779	1 044	4 282	4 288	34.1	0.1

FUENTE : Ministerio de Pesquería - Región Tumbes.

ELABORACIÓN : Departamento de Estudios Económicos BCRP - Sede Regional Piura

III. SECTOR EXTERNO

3.1. Exportaciones

En abril, las **exportaciones** efectuadas por la aduana de Tumbes llegaron a US\$ 4,7 millones, siendo inferiores en 8,9 por ciento a las de igual mes del año anterior; en razón a la menor oferta de productos tradicionales y no tradicionales.

EXPORTACIONES POR LA ADUANA DE TUMBES
(Miles US \$)

PRODUCTOS	Abril		Enero - Abril		Var.%	
	2005	2006	2005	2006	Abril	Ene-Abr
I. TRADICIONALES	433	324	1,715	1,756	-25.1	2.4
AGROPECUARIOS	327	206	1,291	1,154	-37.1	-10.6
PESQUEROS	106	116	368	572	9.4	55.4
PETROLEO	0	3	24	31	3,815.0	27.9
MINEROS	0	0	32	0	n.d.	-100.0
II. NO TRADICIONALES	4,728	4,376	19,625	19,604	-7.5	-0.1
AGROPECUARIOS	1,634	2,100	5,763	8,104	28.5	40.6
PESQUEROS	40	967	1,105	4,182	2,339.4	278.7
QUIMICO	1,049	565	4,917	3,360	-46.2	-31.7
TEXTIL	802	260	3,389	1,859	-67.5	-45.1
METAL MECANICOS	206	173	974	798	-16.0	-18.1
MINERÍA NO METALICA	222	104	777	400	-53.0	-48.6
MADERA Y PAPELES	689	100	1,796	348	-85.4	-80.6
SIDEROMETALURGICO	24	37	371	139	55.8	-62.4
RESTO	63	68	533	412	9.3	-22.7
TOTAL	5,161	4,700	21,340	21,360	-8.9	0.1

FUENTE : Aduanas

ELABORACIÓN : Departamento de Estudios Económicos BCRP - Sede Regional Piura

EXPORTACIONES POR TUMBES
(variación porcentual)

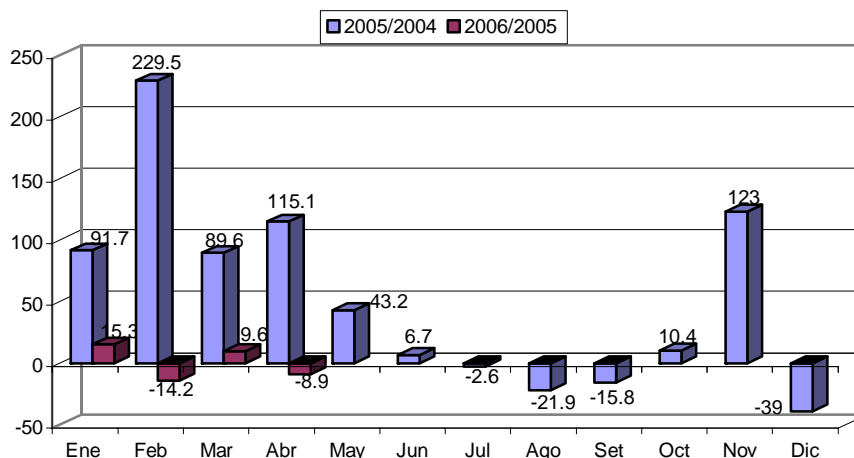

El rubro de exportación no tradicional aportó el 93,6 por ciento del ingreso total de divisas del mes, con un importe ascendente a US\$ 4,4 millones, consistente en productos agropecuarios (US\$ 2,1 millones), pesqueros (US\$ 967 mil) y químicos (US\$ 565 mil). Comparando con abril del 2005, se observa una evolución positiva en los dos primeros rubros y una contracción en el último.

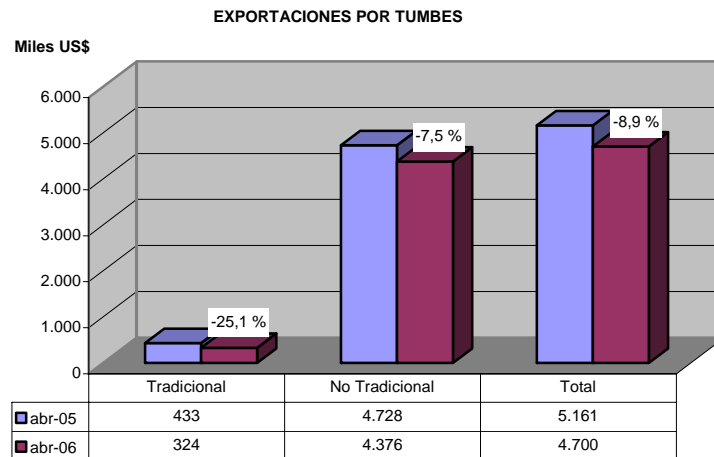

En cuanto a las exportaciones totales, el 49,1 por ciento de los productos vendidos por la aduana de Tumbes provino del sector agropecuario, 23,0 por ciento del pesquero, 12,0 por ciento del químico y 5,5 por ciento del textil.

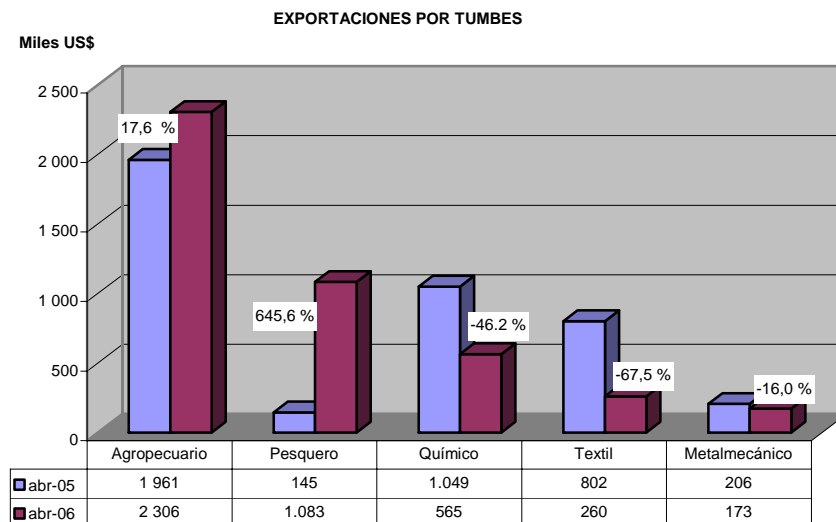

El principal destino de los productos exportados por Tumbes fue el vecino país de Ecuador, con US\$ 3,7 millones en preparaciones para alimentación de animales (US\$ 1,3 millones) y artículos manufacturados de plástico (US\$ 400 mil), entre otros. Le siguen, Estados Unidos, con US\$ 546 mil en crustáceos y moluscos congelados; Colombia, con US\$ 383 mil en frijoles (US\$ 251 mil), café (US\$ 116 mil) y cueros (US\$ 16 mil); y Alemania, con US\$ 84 mil en bananos tipo Cavendish Valery.

3.2. Importaciones

En abril del 2006, las **importaciones** efectuadas por la aduana de Tumbes fueron de US\$ 3,7 millones, superiores en 11,4 por ciento a las de igual mes del año anterior; en razón a la mayor demanda de insumos, frente a una disminución en bienes de consumo y bienes de capital.

Importaciones por Aduana de Tumbes
(miles US\$)

Productos	Abril		Enero - Abril		Var. %	
	2005	2006	2005	2006	Abril	Ene-Abr
Bienes de Consumo	1 848	1 607	4 441	6 240	-13.0	40.5
Insumos	1 037	1 791	3 672	7 565	72.7	106.0
Bienes de Capital	414	278	1 414	1 158	-32.8	-18.1
TOTAL	3 299	3 676	9 528	14 962	11.4	57.0

FUENTE : Aduanas

ELABORACION: Departamento de Estudios Económicos BCRP - Sede Regional Piura

IMPORTACIONES POR TUMBES
(variación porcentual)

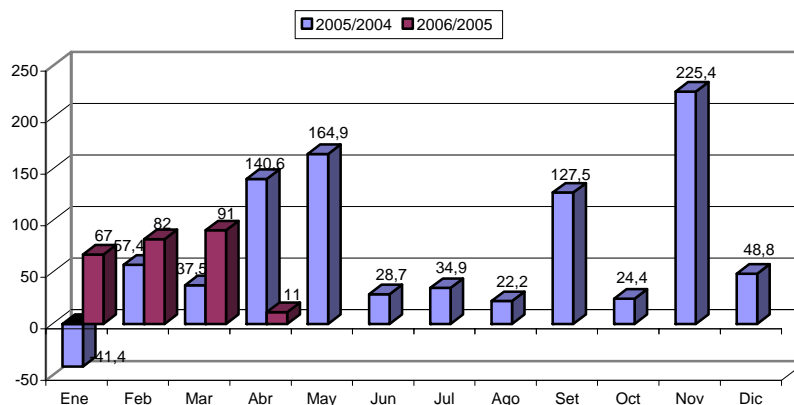

La compra de insumos representó el 48,7 por ciento de las importaciones totales, habiendo aumentado en 72,7 por ciento respecto de igual mes del año pasado.

A Ecuador se le compró por un total de US\$ 3,3 millones y a los Países Bajos por US\$ 396 mil.

IMPORTACIONES POR TUMBES

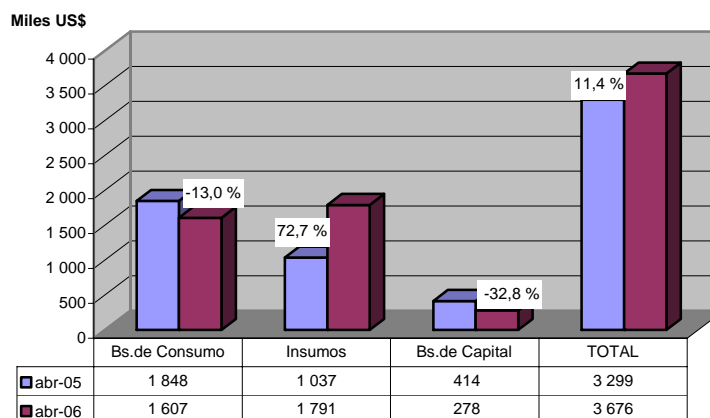

IV. MONEDA Y CRÉDITO

4.1. Depósitos y Obligaciones con el Público

Al cierre de abril, el saldo de los depósitos en el sistema financiero bordeó los S/.97,2 millones, denotando un incremento del 32,3 por ciento con relación a similar período del año anterior, ligado a las mayores captaciones de las empresas bancarias (19,8 por ciento) y de las instituciones de microfinanzas (71,0 por ciento).

Depósitos en el Sistema Financiero (Saldos en miles de nuevos soles)

	Abril		Var. %
	2005	2006	Abr06/Abr05
1. Empresas Bancarias	55 602	66 615	19.8
Banca Múltiple	54 382	65 300	20.1
Banca de Consumo	1 220	1 315	7.8
2. Instituciones de microfinanzas	17 898	30 606	71.0
Cajas Municipales	17 898	30 606	71.0
Total	73 500	97 221	32.3
M/N	43 679	59 213	35.6
M/E	29 821	38 008	27.5

Fuente : SBS

Elaboración: Dpto. Estudios Económicos BCRP - Sede Regional Piura

DEPOSITOS EN EL SISTEMA FINANCIERO Variación Porcentual Anual

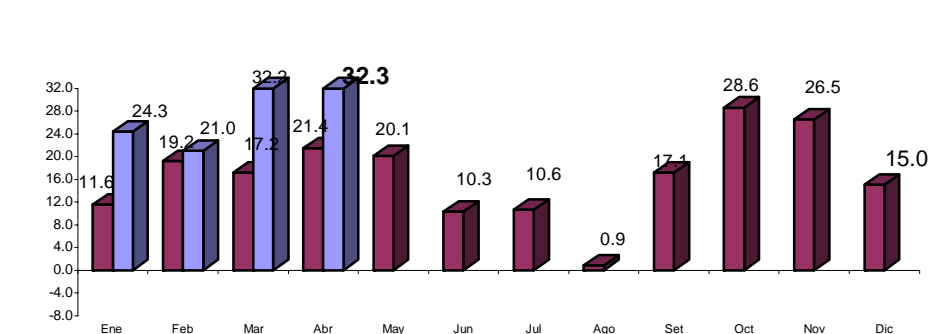

FUENTE : Superintendencia de Banca y Seguros

ELABORACIÓN: Departamento de Estudios Económicos BCRP - Sede Regional Piura.

Desagregando por tipo de moneda, se observa un mayor saldo depositado en moneda nacional que representa el 60,9 por ciento del total y supera en 35,6 por ciento al registrado en abril del 2005. De igual modo, los depósitos en moneda extranjera crecen 27,4 por ciento entre ambos períodos de referencia.

DEPÓSITOS Y OBLIGACIONES POR TIPO DE MONEDA

(Miles de Nuevos Soles)

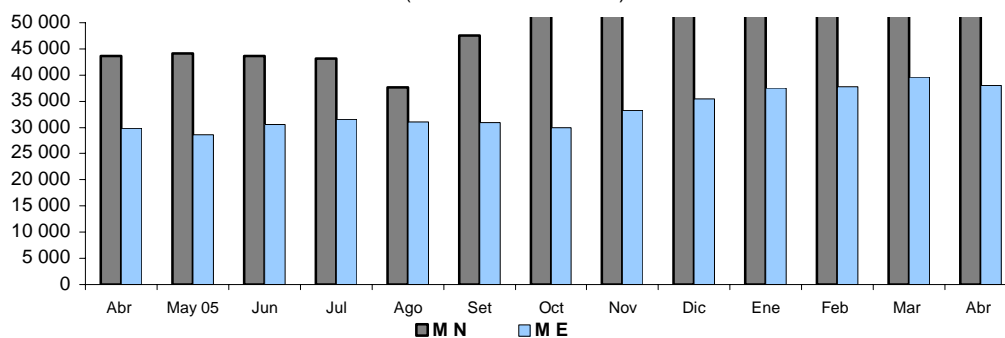

Las obligaciones a la vista se incrementaron 9,7 por ciento con relación a abril de año anterior, en tanto que los ahorros corrientes lo hicieron en 22,3 por ciento y los depósitos a plazo, en 59,9 por ciento. El dinamismo de estos últimos les permitió consolidarse como el componente más significativo de las captaciones, con una importancia relativa del 42,2 por ciento.

**Evolución de los depósitos
(Salos en miles de nuevos soles)**

Tipo de depósito	Abril		Var. %
	2005	2006	Abr06/Abr05
Obligaciones a la vista	18 351	20 129	9.7
Ahorros	29 464	36 026	22.3
Depósitos a plazo	25 685	41 066	59.9
Total	73 500	97 221	32.3

Fuente : SBS

Elaboración: Dpto. Estudios Económicos BCRP - Sede Regional Piura

El Banco Continental tiene la mayor participación (31,3 por ciento) en el saldo de depósitos de abril, seguido de la Caja Municipal de Sullana (22,3 por ciento) y del Banco de Crédito (21,8 por ciento). En conjunto, estas tres entidades representan el 75,4 por ciento del total captado.

**Participación en los depósitos : Abril 2006
(Salos en miles de nuevos soles)**

Puesto	Institución financiera	Saldo	%
1	Banco Continental	30 435	31.3
2	CMAC Sullana	21 627	22.2
3	Banco de Crédito	21 221	21.8
4	Banco Financiero	13 152	13.5
5	CMAC Piura	5 944	6.1
6	CMAC Trujillo	3 035	3.1
7	Banco del Trabajo	1 315	1.4
8	MIBANCO	492	0.5
Total :		97 221	100.0

Fuente : SBS

Elaboración: Dpto. Estudios Económicos BCRP - Sede Regional Piu

4.2. Colocaciones

En abril, el saldo de las colocaciones se situó en el orden de los S/. 161,1 millones, mostrando un crecimiento del 49,3 por ciento respecto a análogo lapso del año anterior. Este desempeño se explica por el dinamismo de las empresas bancarias (53,1 por ciento de incremento) y de las instituciones de microfinanzas (45,5 por ciento).

Colocaciones del Sistema Financiero (Saldos en miles de nuevos soles)

	Abril		Var. % Abr06/Abr05
	2005	2006	
1. Empresas Bancarias	53 781	82 338	53.1
Banca Múltiple	48 323	76 762	58.9
Banca de Consumo	5 458	5 576	2.2
2. Instituciones de microfinanzas	54 117	78 762	45.5
Cajas Municipales	54 117	77 772	43.7
Edpymes	-	990	n.d
Total	107 898	161 100	49.3
M/N	85 694	129 901	51.6
M/E	22 204	31 199	40.5

Fuente : SBS

Elaboración: Dpto. Estudios Económicos BCRP - Sede Regional Piura

Desagregando por tipo de moneda, se observa un mayor incremento de las colocaciones en moneda nacional (51,6 por ciento), las cuales pasan a representar el 80,6 por ciento del saldo total.

SALDO DE COLOCACIONES EN EL SISTEMA FINANCIERO

Variación Porcentual Anual

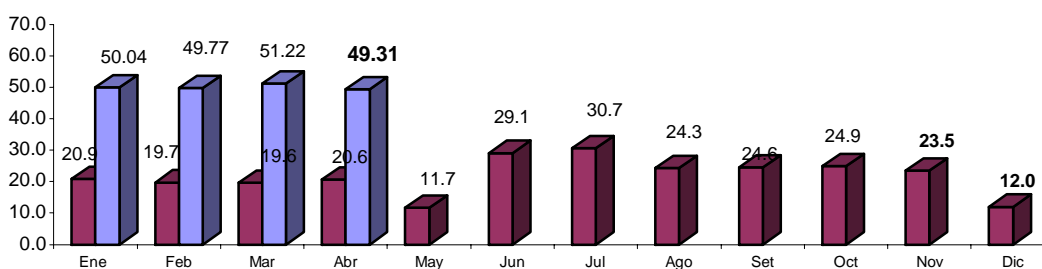

FUENTE : Superintendencia de Banca y Seguros

ELABORACION: Departamento de Estudios Económicos BCRP - Sede Regional Piura.

La mayor participación en las colocaciones correspondió a la CMAC Sullana (30,6 por ciento), seguida del Banco Financiero (22,8 por ciento) y de la CMAC Piura (14,5 por ciento). En forma conjunta, estas tres empresas representaron el 67,9 por ciento del saldo total.

**Participación en las colocaciones: Abril 2006
(Saldo en miles de nuevos soles)**

Puesto	Institución financiera	Saldo	%
1	CMAC Sullana	49 361	30.6
2	Banco Financiero	36 680	22.8
3	CMAC Piura	23 362	14.5
4	Banco de Crédito	19 598	12.2
5	Banco Continental	18 613	11.6
6	Banco del Trabajo	5 576	3.5
7	CMAC Trujillo	5 049	3.1
8	MIBANCO	1 871	1.2
9	EDPYME Efectiva	990	0.6
TOTAL :		161 100	100.0

Fuente : SBS

Elaboración: Dpto. Estudios Económicos BCRP - Sede Regional Piura

La morosidad del sistema fue de 3,62 por ciento, inferior en 1,3 puntos porcentuales al de abril del año anterior. Cabe señalar que disminuyó tanto el índice de cartera pesada de las empresas bancarias cuanto el de las instituciones de microfinanzas.

**Cartera Pesada
(En porcentaje de las colocaciones brutas)**

	Abril		Var. % Abr06/Abr05
	2005	2006	
1. Empresas Bancarias	2.71	1.08	-1.6
Banca Múltiple	1.64	1.08	-0.6
Banca de Consumo	8.13	2.44	-5.7
2. Instituciones de microfinanzas	7.15	6.80	-0.4
Cajas Municipales	7.15	6.80	-0.4
Total	4.87	3.62	-1.3

(*) Cartera Pesada = (Créditos vencidos + cobranza judicial) / Colocaciones brutas)

Fuente : Superintendencia de Banca y Seguros

Elaboración: Dpto. Estudios Económicos BCRP - Sede Regional Piura

V. SECTOR FISCAL

5.1. Ingresos Fiscales

La recaudación tributaria mensual ascendió a S/4,8 millones, mostrando un incremento de 18,3 por ciento con relación a similar período del año pasado. Este comportamiento obedeció a sendos repuntes de los tributos internos (20,4 por ciento) y aduaneros (16,8 por ciento). En el primer caso, fue determinante la evolución positiva del Impuesto a la Renta (42,2 por ciento de incremento), siendo a la vez el rubro más significativo dentro de este grupo de impuestos, respecto de los cuales significó el 49,4 por ciento.

Los tributos aduaneros, que dan cuenta del 57,5 por ciento de los ingresos fiscales del mes, crecieron en virtud de las mayores captaciones de los aranceles (46,3 por ciento de incremento) y del Impuesto General a las Ventas (9,5 por ciento). Empero, estos últimos constituyen, de lejos, el componente más representativo dentro del conjunto de impuestos cobrados por la SUNAT.

Ingresos recaudados por SUNAT
(En miles de nuevos soles)

	Abril		Enero - Abril		Var. %	
	2005	2006	2005	2006	Abril	Ene - Abr
Tributos Internos	1 679	2 021	6 781	7 700	20.4	13.6
.Impuesto a la Renta	702	998	2 726	3 089	42.2	13.3
.Impuesto General a las Ventas	778	764	3 220	3 632	(1.7)	12.8
.Impuesto Selectivo al Consumo	0	0	0	0	n.d	n.d
.Impuesto Extraordinario de Solidaridad	1	0	12	0	(98.9)	(100.0)
.Régimen Unico Simplificado	51	53	211	224	3.8	6.1
.Otros Tributos Internos	148	206	612	755	39.1	23.4
Tributos Aduaneros	2 342	2 736	6 453	11 771	16.8	82.4
.A la Importación	256	374	865	1 512	46.3	74.8
.Impuesto General a las Ventas	2,015	2,207	5 408	9 598	9.5	77.5
.Impuesto Selectivo al Consumo	67	130	106	407	n.d	283.6
.Otros Tributos Aduaneros	4	25	74	254	532.8	241.5
Total	4 021	4 757	13 234	19 471	18.3	47.1

Fuente : SUNAT

Elaboración: Departamento Estudios Económicos BCRP - Sede Regional Piura

INGRESO TRIBUTARIO
(Variación Porcentual Anual)

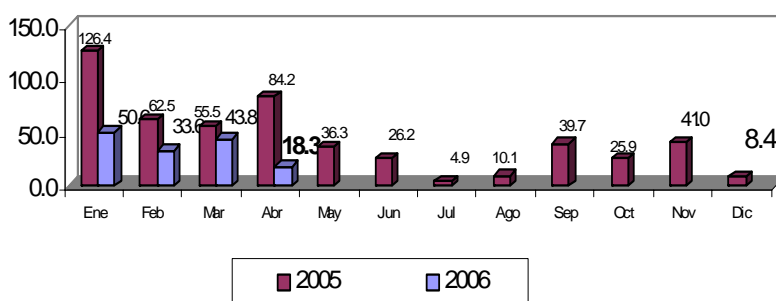

En los primeros cuatro meses, la recaudación impositiva acumulada fue de S/.19,5 millones, implicando un crecimiento del 47,1 por ciento en comparación con igual lapso del 2005. Esto se explica por la mayor captación de tributos internos (13,6 por ciento) y aduaneros (82,4 por ciento).

5.2. Gastos del Gobierno Regional

El gasto efectuado por el Gobierno Regional en abril, bordeó los S/ 10,6 millones, resultando menor en 1,6 por ciento al ejecutado en análogo mes del 2005. Su principal fuente de financiamiento (Recursos Ordinarios) bordeó los S/.9,1 millones, superando en 2,7 por ciento al monto de hace doce meses; sin embargo, el resto de ingresos descendió, siendo particularmente significativa la contracción de lo recibido por concepto de donaciones y transferencias (-56,0 por ciento).

Gobierno Regional de Tumbes: Ejecución Presupuestal por fuente de Financiamiento
(En miles de nuevos soles)

Fuente de financiamiento	Presupuesto	Abril		Enero - Abril		Var. %	
	2006	2005	2006	2005	2006	Abril	Ene - Abr
Recursos Ordinarios	127 892	8 898	9 140	37 493	40 257	2.7	7.4
Canon y sobre Canon	26 821	849	775	3 716	3 280	-8.7	-11.7
Recursos Directamente Recaudados	6 877	530	463	1 699	1 400	-12.6	-17.6
Donación y Transferencias	4 978	482	212	979	666	-56.0	-32.0
Fondo Compensación Regional	0	0	0	44	0	0.0	-100.0
TOTAL	166 568	10 759	10 590	43 931	45 603	-1.6	3.8

Fuente : Gobierno Regional de Tumbes

Elaboración: Dpto. de Estudios Económicos BCRP - Sede Regional Piura

Los gastos corrientes representaron el 91,4 por ciento de la ejecución mensual, ligado a los pagos al personal y obligaciones sociales y previsionales, que, en conjunto, significaron el 80,1 por ciento del total gastado. Por otra parte, las inversiones bordearon los S/.912 miles, reduciéndose 7,3 por ciento respecto a abril del 2005.

Gobierno Regional de Tumbes: Ejecución Presupuestal por fuente de Gasto
(En miles de nuevos soles)

	Presupuesto	Abril		Enero - Abril		Var. %	
	2006	2005	2006	2005	2006	Abril	Ene - Abr
Gastos Corrientes	127 988	9 729	9 678	39 872	41 840	-0.5	4.9
Personal y Obligaciones Sociales	100 165	7 165	7 240	30 500	32 518	1.0	6.6
Obligaciones Previsionales	15 487	1 250	1 243	5 183	5 441	-0.6	5.0
Bienes y Servicios	11 659	1 274	1 143	4 030	3 694	-10.3	-8.3
Otros Gastos Corrientes	677	40	52	159	187	30.0	17.3
Gastos de Capital	38 579	1 032	912	4 058	3 762	-11.6	-7.3
Inversiones	36 859	982	863	3 893	3 639	-12.1	-6.5
Otros Gastos de Capital	1 720	50	49	165	123	-2.0	-25.6
TOTAL	166 567	10 761	10 590	43 930	45 603	-1.6	3.8

Fuente : Gobierno Regional de Tumbes

Elaboración: Dpto. de Estudios Económicos BCRP - Sede Regional Piura

En el primer cuatrimestre, el gasto ejecutado es de S/.45,6 millones, el cual representa el 27,4 por ciento del presupuesto anual. Con relación a los gastos corrientes, el grado de avance es del 32,7 por ciento, mientras que en materia de inversión, lo es del 9,7 por ciento.

ANEXO 1

PRINCIPALES RUBROS DE EXPORTACION POR TUMBES

(Miles US\$)

SECTOR	RUBRO	ABRIL		ENERO - ABRIL		VAR. %	
		2005	2006	2005	2006	abril	enero-abril
AGROPECUARIO	PRODUCTOS VEGETALES DIVERSOS	774	1 260	3 033	4 802	62,8	58,3
	LEGUMBRES	91	251	409	550	176,1	34,4
	CAFÉ	221	116	907	851	-47,8	-6,2
	FRUTAS	108	107	122	716	-1,1	485,4
	CUEROS	82	90	345	296	9,5	-14,3
	CEREALES Y SUS PREPARACIONES	45	77	155	241	71,5	55,2
	RESTO DE PRODUCTOS AGROPECUARIOS	640	405	2 077	1 803	-36,7	-13,2
TOTAL		1 961	2 306	7 053	9 258	17,6	31,3
MADERAS Y PAPELES	TOTAL	689	100	1 796	348	-85,4	-80,6
METALMECANICO	MAQUINARIA Y EQUIPO INDUSTRIAL	87	45	383	244	-48,3	-36,4
	ARTÍCULOS MANUFACTURADOS DE HIERRO	2	21	23	39	1.241,2	69,6
	MAQUINAS Y APARATOS ELECTRICOS	27	19	137	95	-29,9	-30,7
	VEHICULOS DE CARRETERA	17	4	36	8	-77,8	-78,8
	RESTO DE PRODUCTOS METALMECÁNICOS	73	84	396	413	15,1	4,2
TOTAL		206	173	974	798	-16,0	-18,1
MINERALES	ESTAÑO	0	0	21	0	n.d.	-100,0
	PLOMO	0	0	12	0	n.d.	-100,0
	TOTAL	0	0	32	0	n.d.	-100,0
MINERÍA NO METALICA	ABONOS Y MINERALES	165	72	559	292	-56,2	-47,8
	CEMENTO Y MATERIALES DE CONSTRUCCIÓN	13	21	90	71	60,0	-21,2
	RESTO DE PRODUCTOS MINERALES NO METÁL	34	11	108	34	-68,2	-68,6
	VIDRIO Y ARTÍCULOS DE VIDRIO	10	0	19	3	-100,0	-86,6
	TOTAL	222	104	777	400	-53,0	-48,6
PESQUERO	CRUSTÁCEOS Y MOLUSCOS CONGELADOS	3	560	194	3 053	18.186,8	1.477,1
	PESCADO CONGELADO	2	242	414	735	13.344,7	77,5
	RESTO DE PRODUCTOS PESQUEROS	0	166	94	254	n.d.	170,8
	HARINA DE PESCADO	106	116	368	572	9,4	55,4
	PREPARACIONES Y CONSERVAS	35	0	403	142	-100,0	-64,9
	TOTAL	145	1 083	1 472	4 754	645,6	222,9
PETRÓLEO Y DERIVADOS	ACEITES CRUDOS	0	3	24	31	3.815,0	27,9
	TOTAL	0	3	24	31	3.815,0	27,9
QUIMICO	ARTICULOS MANUFACTURADOS DE PLASTICO	590	400	3 548	1 578	-32,3	-55,5
	PRODUCTOS QUIMICOS ORGÁNICOS E INORG.	255	90	673	631	-64,7	-6,1
	RESTO DE PRODUCTOS QUIMICOS	149	60	443	995	-60,0	124,5
	MATERIAS TINTORIAS, CURTIENTES Y CO	29	15	82	115	-47,7	40,1
	ACEITES ESCENCIALES, PROD. DE TOCAD	24	1	106	38	-97,8	-63,9
	MANUFACTURAS DE CAUCHO	2	0	66	3	-100,0	-95,4
	TOTAL	1 049	565	4 917	3 360	-46,2	-31,7
RESTO DE NO TRADICIONALES	TOTAL	63	68	533	412	9,3	-22,7
SIDERO-METALURGICO	PRODUCTOS DE HIERRO	13	27	192	57	112,5	-70,0
	PRODUCTOS DE COBRE	3	7	129	10	105,0	-92,3
	PRODUCTOS DE ZINC	3	4	7	12	25,2	74,2
	MANUFACTURAS DE METALES COMUNES	5	0	43	61	-100,0	41,9
	TOTAL	24	37	371	139	55,8	-62,4
TEXTIL	PRENDAS DE VESTIR Y OTRAS CONFECCIONE	68	213	869	698	212,4	-19,6
	FIBRAS TEXTILES	551	40	2 216	1 074	-92,8	-51,5
	TEJIDOS	182	7	289	86	-95,9	-70,3
	HILADOS	0	0	15	1	n.d.	-92,7
	TOTAL	802	260	3 389	1 859	-67,5	-45,1
TOTAL		5 161	4 700	21 340	21 360	-8,9	0,1

FUENTE : Aduanas

ELABORACION : Departamento de Estudios Económicos, BCRP - Sede Regional Piura

ANEXO 2

PRINCIPALES RUBROS DE IMPORTACION POR TUMBES
(Miles US\$)

RUBRO	ABRIL		ENERO - ABRIL		VAR. %	
	2005	2006	2005	2006	abril	enero-abril
Alimentos	599.532	732.081	1.593.310	2.516.955	22,1	58,0
Artefactos domésticos y accesorios	822.399	711.170	1.413.819	2.314.226	-13,5	63,7
Productos farmacéuticos y de tocador	0	98.439	217.508	292.302	n.d.	34,4
Vestidos y otras confecciones	28.511	12.720	53.999	56.565	-55,4	4,8
Otros	397.471	52.763	1.162.408	1.059.493	-86,7	-8,9
BIENES DE CONSUMO	1.847.913	1.607.173	4.441.044	6.239.541	-13,0	40,5
Insumos agroindustriales	658.241	1.260.807	2.626.186	5.951.979	91,5	126,6
Insumos químicos	217.422	450.774	496.412	1.063.854	107,3	114,3
Materias primas y prod.intermedios para la agricultura	161.443	79.186	524.036	548.932	-51,0	4,8
Combustible, lubricantes	0	0	25.502	0	n.d.	-100,0
INSUMOS	1.037.106	1.790.767	3.672.136	7.564.765	72,7	106,0
Bienes de capital para la agricultura y pesca	0	210.255	287.459	331.279	n.d.	15,2
Partes y accesorios de equipo de transporte	0	43.999	78.031	47.922	n.d.	-38,6
Bienes de capital para la industria	210.065	20.205	680.654	36.135	-90,4	-94,7
Materiales de construcción	203.462	3.489	307.252	139.578	-98,3	-54,6
Otros bienes de capital para la industria	0	0	0	544.598	n.d.	n.d.
Otro equipo de transporte	0	0	60.545	59.245	n.d.	-2,1
BIENES DE CAPITAL	413.527	277.948	1.413.941	1.158.757	-32,8	-18,0
TOTAL	3.298.546	3.675.888	9.527.121	14.963.063	11,4	57,1

FUENTE : Aduanas

ELABORACIÓN: Departamento de Estudios Económicos BCRP - Sede Regional Piura

ANEXO 3

Depósitos por Empresa Financiera - TUMBES
Al 30 de Abril del 2006
(Saldo en miles de nuevos soles)

Empresa	Depósitos a la Vista			Depósitos de Ahorro			Depósitos a Plazo			Total Depósitos
	M.N	M.E.	Total	M.N	M.E.	Total	M.N	M.E.	Total	
1. EMPRESAS BANCARIAS	14 386	5 743	20 129	10 563	13 091	23 654	10 130	12 702	22 832	66 615
1.1. BANCA MÚLTIPLE	14 386	5 743	20 129	10 262	12 929	23 191	9 515	12 465	21 980	65 300
CREDITO	2 149	3 470	5 619	4 425	7 785	12 210	650	2 742	3 392	21 221
CONTINENTAL	5 861	1 659	7 520	3 966	2 930	6 896	7 827	8 192	16 019	30 435
FINANCIERO	6 360	614	6 974	1 491	2 187	3 678	972	1 528	2 500	13 152
MIBANCO	16	0	16	380	27	407	66	3	69	492
1.2. BANCA DE CONSUMO	0	0	0	301	162	463	615	237	852	1 315
TRABAJO	0	0	0	301	162	463	615	237	852	1 315
2. INSTITUCIONES MICROFINANZAS	0	0	0	10 471	1 900	12 371	13 663	4 571	18 234	30 606
2.1. CAJAS MUNICIPALES	0	0	0	10 471	1 900	12 371	13 663	4 571	18 234	30 606
CMAC SULLANA			0	7 218	1 057	8 276	10 316	3 035	13 351	21 627
CMAC PIURA			0	1 450	658	2 108	2 522	1 314	3 836	5 944
CMAC TRUJILLO			0	1 802	185	1 988	825	222	1 047	3 035
TOTAL	14 386	5 743	20 129	21 034	14 991	36 025	23 793	17 273	41 066	97 221

Fuente : SBS

ANEXO 4

Tumbes: Colocaciones por Entidad Financiera
Al 30 de Abril de 2006
(Saldo en miles de nuevos soles)

Empresa	Créditos Directos		Total Créditos
	M.N	M.E.	
1. EMPRESAS BANCARIAS	63 300	19 038	82 338
1.1. BANCA MÚLTIPLE	58 117	18 645	76 762
CREDITO	14 146	5 452	19 598
CONTINENTAL	5 668	12 945	18 613
FINANCIERO	36 479	201	36 680
MIBANCO	1 824	47	1 871
1.2. BANCA DE CONSUMO	5 183	393	5 576
TRABAJO	5 183	393	5 576
2. INSTITUCIONES DE MICROFINANZAS	66 601	12 161	78 762
2.1. CAJAS MUNICIPALES	65 769	12 003	77 772
CMAC SULLANA	45 378	3 983	49 361
CMAC PIURA	16 107	7 256	23 362
CMAC TRUJILLO	4 285	764	5 049
2.2. EDPYMES	832	158	990
EDPYME EFECTIVA	832	158	990
TOTAL	129 901	31 199	161 100

Fuente : SBS

ANEXO 5

Cartera Pesada (En porcentaje de las colocaciones brutas)

	Abril		Var. %
	2005	2006	Abr06/Abr05
1. Empresas Bancarias	2.71	1.08	-1.63
Banca Múltiple	1.64	1.08	-0.56
Crédito	28.32	3.92	-24.40
Continental	0.52	0.18	-0.34
Banca de Consumo	8.13	2.44	-5.69
Trabajo	8.13	2.44	-5.69
2. Instituciones de Microfinanzas	7.15	6.80	-0.35
Cajas Municipales	7.15	6.80	-0.35
CMAC Piura	8.51	7.91	-0.60
CMAC Sullana	6.73	6.47	-0.26
Total	4.87	3.62	-1.25

(*) Cartera Pesada = (Créditos vencidos + cobranza judicial) / Colocaciones brutas)

Fuente: Instituciones Financieras