

BANCO CENTRAL DE RESERVA DEL PERÚ
SEDE REGIONAL PIURA

SÍNTESIS TUMBES



MARZO 2006



DEPARTAMENTO ESTUDIOS ECONÓMICOS

ÍNDICE

	Pág.
ÍNDICE	2
INTRODUCCIÓN	3
I. INFLACIÓN	4
II. PRODUCCIÓN	5
2.1. AGROPECUARIA	5
2.2. PESQUERÍA.....	9
II. SECTOR EXTERNO.....	10
3.1. EXPORTACIONES.....	10
3.2. IMPORTACIONES.....	12
IV. MONEDA Y CRÉDITO	13
4.1. DEPÓSITOS Y OBLIGACIONES.....	13
4.2. COLOCACIONES.....	15
V. SECTOR FISCAL	17
5.1. INGRESOS FISCALES	17
5.2. GASTOS DEL GOBIERNO REGIONAL.....	18

INTRODUCCIÓN

En el mes de marzo, el **Índice de Precios al Consumidor** registró un incremento de 0,07 por ciento respecto al mes anterior. Los grupos de mayor crecimiento de precios fueron "Enseñanza y cultura" (2,70 por ciento) y "Otros bienes y servicios" (0,50 por ciento). Sin embargo, el grupo de consumo más significativo -a saber, "Alimentos y bebidas"- mostró un ligero descenso de 0,02 por ciento.

En el mes de análisis, la **producción primaria** de bienes aumentó 16,5 por ciento con relación a similar período del 2005, como resultado del desempeño positivo del sector pesquero (59,9 por ciento), que compensó con creces la caída del sector agropecuario (-23,0 por ciento). De otro lado, la producción del primer trimestre se contrajo 2,9 por ciento.

La **producción agropecuaria** mensual decreció 23,0 por ciento respecto de marzo del año pasado, debido al desfavorable comportamiento de los sub-sectores agrícola (-18,2 por ciento) y pecuario (-33,0 por ciento). En el primer trimestre, la disminución fue de 19,0 por ciento.

La **producción pesquera** aumentó 59,9 por ciento, principalmente por la mayor extracción de recursos orientados a congelado, los cuales mostraron un extraordinario repunte del 149,6 por ciento. En el primer trimestre, esta actividad creció 14,8 por ciento.

Con relación al **sector externo**, las exportaciones efectuadas durante el mes por la aduana de Tumbes fueron de US\$ 6,4 millones, superiores en 9,6 por ciento a las de igual mes del año anterior; en razón a la mayor oferta de productos no tradicionales, frente a una disminución en los tradicionales. Por otra parte, las importaciones del mes totalizaron US\$ 4,5 millones, lo que significó un incremento de 90,8 por ciento respecto de análogo período del 2005, por las mayores compras de bienes de consumo e insumos frente a una disminución de bienes de capital.

En el **ámbito financiero**, el saldo de los depósitos alcanzó los S/.97,5 millones, registrando un repunte del 32,2 por ciento con relación a marzo del año anterior. De otro lado, el saldo de colocaciones se ubicó en el orden de los S/.159,7 millones, ostentando un crecimiento del 51,2 por ciento.

La **recaudación tributaria** mensual, fue de S/.5,4 millones, superior en 43,8 por ciento con relación a similar mes del 2005. Este resultado obedece esencialmente a la mayor recaudación de tributos aduaneros (86,8 por ciento de incremento) y, en menor medida, de tributos internos (3,6 por ciento). En el caso de estos últimos, se aprecia incluso un descenso en lo captado vía los principales impuestos (General a las Ventas y a la Renta, que caen 4,4 y 2,9 por ciento, respectivamente).

I. INFLACIÓN

En el mes de marzo, el **Índice de Precios al Consumidor** registró un incremento de 0,07 por ciento respecto al mes anterior. Los grupos de mayor crecimiento de precios fueron “Enseñanza y cultura” (2,70 por ciento) y “Otros bienes y servicios” (0,50 por ciento). Sin embargo, el grupo de consumo más significativo -a saber, “Alimentos y bebidas”- mostró un ligero descenso de 0,02 por ciento.

VARIACIÓN POR GRUPOS DE CONSUMO

GRUPOS DE CONSUMO	PONDERACIÓN	VARIACIÓN %		
		MAR 06/ FEB 06	MAR 06/ DIC 05	MAR 06/ MAR 05
ÍNDICE GENERAL	100.00	0.07	1.23	0.35
1. Alimentos y Bebidas	59.1	-0.02	2.21	-0.26
2. Vestido y Calzado	5.92	0.29	0.29	2.04
3. Alquiler de la Viv. Comb. y Elec.	13.23	0.00	0.01	0.91
4. Muebles y Enseres	3.95	0.40	0.66	0.01
5. Cuid. y Conserv. de la Salud	1.22	-1.91	-1.98	0.23
6. Transportes y Comunicac.	7.27	-0.38	-0.57	1.42
7. Enseñanza y Cultura	2.92	2.70	3.47	3.87
8. Otros Bienes y Servicios	6.40	0.50	0.07	-0.08

FUENTE : INEI

ELABORACIÓN: Departamento de Estudios Económicos BCRP-Sede Regional Piura

Con este resultado, la inflación del primer trimestre fue de 1,23 por ciento y la anualizada, de 0,35 por ciento, frente a la variación de precios de Lima Metropolitana del 2,50 por ciento.

INFLACIÓN Evolución Porcentual Anual

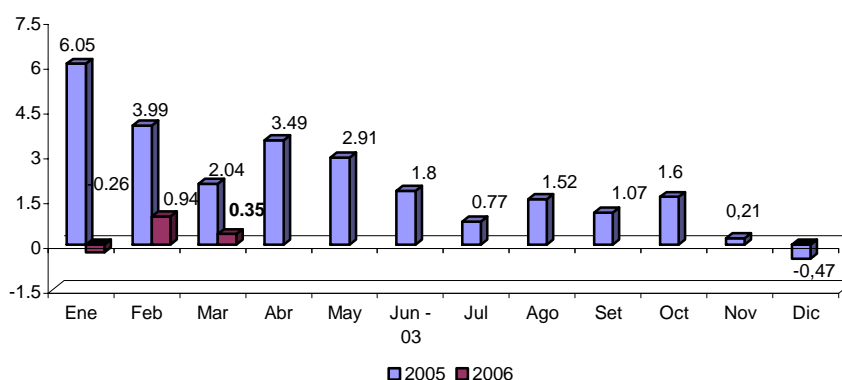

II. PRODUCCIÓN

En marzo, la **producción primaria** de bienes aumentó 16,5 por ciento con relación a similar mes del 2005, como resultado del desempeño positivo del sector pesquero (59,9 por ciento) que compensó con creces la caída del sector agropecuario (-23,0 por ciento). De otro lado, la producción del primer trimestre se contrajo 2,9 por ciento.

INDICADOR DE PRODUCCIÓN

(variación porcentual)

Sectores	Mensual	Acumulado
Agropecuario	-23.0	-19.0
Pesca	59.9	14.8
TOTAL	16.5	-2.9

2.1. Agropecuaria

En marzo del 2006, la **producción agropecuaria** decreció 23,0 por ciento respecto de igual mes del 2005, debido al desfavorable comportamiento de los sub-sectores agrícola (-18,2 por ciento) y pecuario (-33,0 por ciento). En el primer trimestre, la disminución fue de 19,0 por ciento.

Valor Bruto de la Producción Agropecuaria

(Variación porcentual)

Sub- sector	Marzo	Enero - Marzo
Subsector Agrícola	-18.2	-15.4
Subsector Pecuario	-33.0	-34.5
Sector Agropecuario	-23.0	-19.0

Fuente : Ministerio de Agricultura - Región Tumbes

Elaboración: Departamento de Estudios Económicos BCRP - Sede Regional Piura

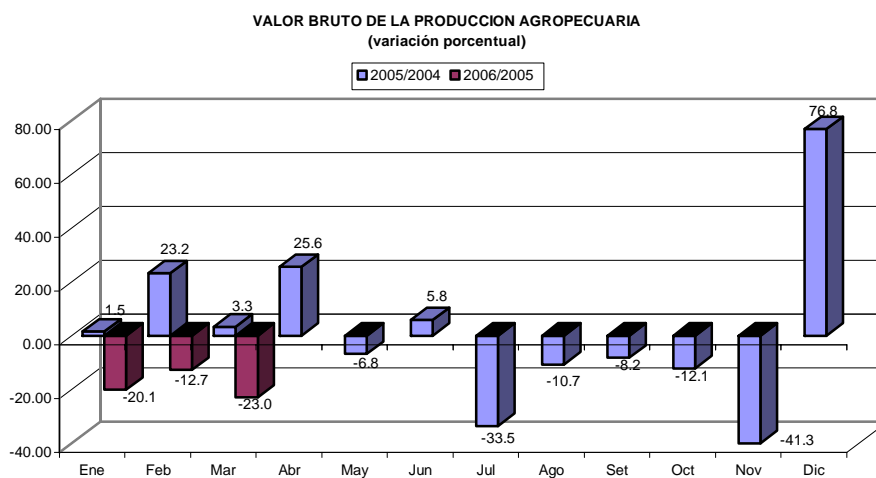

En el mes de análisis, el subsector agrícola tuvo un desempeño negativo, con relación a igual mes del año anterior, básicamente por la menor producción de plátano, ocasionada por una significativa caída de los rendimientos promedio por hectárea. Esto se explica por las inundaciones que sufrieron las plantaciones de este cultivo, debido al incremento de los caudales de los ríos Tumbes y Zarumilla, por la presencia de continuas lluvias de regular intensidad.

Por otro lado, se dio un ligero incremento en la producción de limón, merced a las mayores áreas cosechadas, que lograron compensar los bajos rendimientos por hectárea.

**Producción agrícola
(TM)**

Cultivos	MARZO		ENERO - MARZO		Var. %	
	2005	2006	2005	2006	Marzo	Ene-Mar
PERMANENTES						
Limón	261	268	872	1 117	2.7	28.1
Mango	0	0	145	244	n.d.	68.9
SEMI-PERMANENTES						
Plátano	4 952	3 997	15 280	14 357	-19.3	-6.0
TRANSITORIOS						
Maíz Choclo	7	47	41	124	566.0	198.7
Maíz Amarillo Duro	25	14	123	156	-42.3	26.6
Soya	5	3	10	25	-36.6	152.5
Arroz	0	0	12 576	8 743	n.d.	-30.5
Frijol Caupi	1	0	1	3	-100.0	183.3
Melón	0	0	0	0	n.d.	n.d.
Tabaco	0	0	0	0	n.d.	n.d.
Yuca	38	0	124	83	-100.0	-33.4

FUENTE : Ministerio de Agricultura - Región Tumbes

ELABORACIÓN : Departamento de Estudios Económicos BCRP - Sede Regional Piura

Los resultados del primer trimestre del presente año evidencian una fuerte reducción en la producción de arroz en razón de una menor superficie cosechada (-23,3 por ciento) y de una caída en los rendimientos (desde 7 594 kg/Ha hasta 6 879 kg/Ha).

**Superficie cosechada de cultivos transitorios
(Has)**

Cultivos	Marzo		Enero - Marzo		Var. %	
	2005	2006	2005	2006	Marzo	Ene-Mar
Maíz Amarillo Duro	10	6	51	60	-42.3	16.9
Soya	5	2	8	14	-55.6	81.3
Arroz	0	0	1 656	1 271	n.d.	-23.3
Frijol caupi	1	0	1	2	-100.0	50.0
Yuca	5	0	15	10	-100.0	-34.9
TOTAL	21	8	1 730	1 355	-62.3	-21.7

FUENTE : Ministerio de Agricultura - Región Tumbes

ELABORACIÓN : Departamento de Estudios Económicos BCRP - Sede Regional Piura

En cuanto a los **precios en chacra**, al establecer la comparación con marzo del año pasado, se registra una caída en casi todos los cultivos, excepto en el caso del limón.

**Precio en chacra de principales cultivos
(Nuevos Soles x Kg.)**

Cultivos	Marzo		Var. %
	2005	2006	Marzo
Soya	1.50	1.00	-33.3
Maíz Amarillo Duro	0.61	0.58	-4.9
Limón	0.44	0.54	22.7
Plátano	0.41	0.37	-9.8
Arroz	0.00	0.00	n.d.
Frijol Caupi	1.50	0.00	-100.0
Mango	0.00	0.00	n.d.
Yuca	0.38	0.00	-100.0

FUENTE : Ministerio de Agricultura - Región Tumbes.

ELABORACIÓN : Dpto. de Estudios Económicos BCRP - Sede Regional Piura

Las **siembras** de los principales cultivos, efectuadas en marzo del 2006, fueron inferiores a las de igual mes del año pasado, principalmente por la disminución de las áreas ejecutadas de arroz (702 Has frente a 1 336 Has). Sin embargo, las siembras de maíz amarillo duro y de frijol caupi se han visto incrementadas, ya que las precipitaciones pluviales de regular intensidad, registradas durante el mes, han mejorado la disponibilidad del recurso hídrico.

**Siembras de principales cultivos
(Has)**

Cultivos	Marzo		Campaña : Agosto - Marzo		Var. %	
	2005	2006	2004-2005	2005-2006	Marzo	Ago-Mar
PERMANENTES	5	0	28	18	-100.0	-35.7
Limón	5	0	28	18	-100.0	-35.7
Mango	0	0	0	0	n.d.	n.d.
SEMI-PERMANENTES	1	0	36	164	-100.0	354.2
Plátano	1	0	36	164	-100.0	354.2
TRANSITORIOS	1 377	800	13 387	11 667	-41.9	-12.8
Arroz	1 336	702	13 155	10 509	-47.4	-20.1
Frijol Castilla	0	16	2	199	n.d.	9,850.0
Maíz Amarillo	21	49	135	784	139.0	480.4
Maíz Choclo	8	5	32	79	-33.3	145.3
Melón	1	0	1	0	-100.0	-100.0
Tabaco	0	0	0	0	n.d.	n.d.
Soya	6	0	34	25	-100.0	-26.5
Yuca	7	28	29	72	303.6	151.8
TOTAL	1 383	800	13 451	11 848	-42.2	-11.9

Fuente : Ministerio de Agricultura - Región Tumbes.

Elaboración : Departamento de Estudios Económicos BCRP - Sede Regional Piura

El avance acumulado de siembras en el lapso agosto 2004-marzo 2006 es de 67 por ciento con relación a lo programado. Comparando con la campaña anterior se observa una disminución del 11,9 por ciento, que se debe al retraso en la siembra del arroz y a las limitaciones económicas que enfrentan los productores de los cultivos permanentes.

El subsector pecuario decreció 33,1 por ciento respecto de igual mes del año anterior, por la contracción en los rubros de producción de carnes y de huevos. En la contraparte, se observa una mayor producción de leche debido a la mejor disponibilidad de pasturas naturales por la presencia de lluvias.

**Producción pecuaria
(TM)**

Especies	Marzo		Enero - Marzo		Var. %	
	2005	2006	2005	2006	Marzo	Ene-Mar
AVES						
Carne	5	6	16	17	25.2	7.7
Huevos	3	2	8	7	-20.0	-8.4
VACUNO						
Carne	41	20	111	60	-50.7	-46.3
Leche	19	32	49	75	70.4	51.4
OVINO						
Carne	3	3	10	8	-3.7	-22.2
PORCINO						
Carne	22	14	55	36	-37.0	-35.3
CAPRINO						
Carne	26	19	80	56	-25.4	-30.2

FUENTE : Ministerio de Agricultura - Región Tumbes

ELABORACIÓN : Departamento de Estudios Económicos BCRP - Sede Regional Piura

2.2. Pesquería

La producción pesquera aumentó 59,9 por ciento respecto de marzo del 2005, principalmente por la mayor extracción de recursos orientados a congelado, los cuales mostraron un extraordinario repunte del 149,6 por ciento. En el primer trimestre esta actividad creció 14,8 por ciento.

Valor Bruto de la Producción Pesquera
(Miles de nuevos soles a precios constantes de 1994)

Sector	Marzo		Enero - Marzo		Var. %	
	2005	2006	2005	2006	Marzo	Ene-Mar
Pesquero	1976 016	3160 210	6022 104	6910 412	59.9	14.8

FUENTE : Ministerio de Pesquería - Región Tumbes.

ELABORACIÓN : Departamento de Estudios Económicos BCRP - Sede Regional Piura

VALOR BRUTO DE LA PRODUCCION PESQUERA
(variación porcentual)

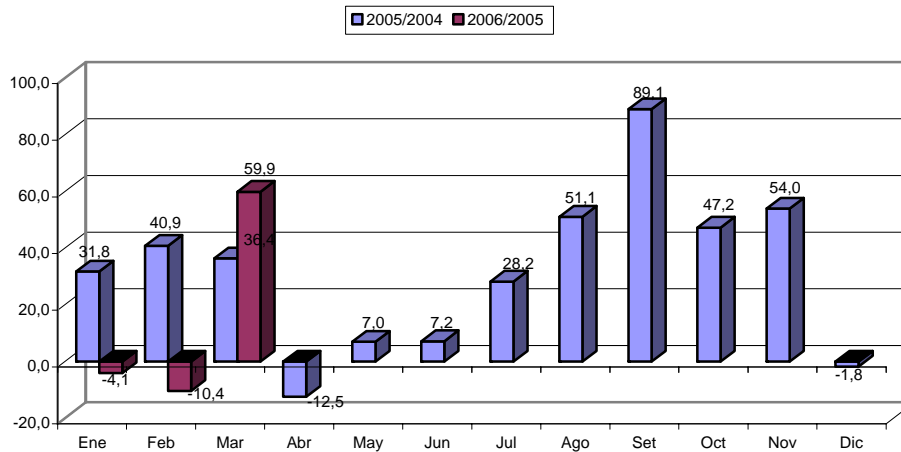

Extracción pesquera
(TM)

Destino	Marzo		Enero - Marzo		Var. %	
	2005	2006	2005	2006	Marzo	Ene-Mar
Consumo Humano Directo	2 008	3 473	6 310	7 740	73.0	22.7
Congelado	753	1 879	2 784	4 472	149.6	60.6
Curado	8	8	22	24	6.2	9.9
Fresco	1 247	1 586	3 504	3 243	27.1	-7.4

FUENTE : Ministerio de Pesquería - Región Tumbes.

ELABORACIÓN : Departamento de Estudios Económicos BCRP - Sede Regional Piura

III. SECTOR EXTERNO

3.1. Exportaciones

En marzo del 2006, las **exportaciones** efectuadas por la aduana de Tumbes fueron de US\$ 6,4 millones, superiores en 9,6 por ciento a las de igual mes del año anterior; en razón a la mayor oferta de productos no tradicionales, frente a una disminución en los tradicionales. En el primer trimestre, las exportaciones registran un incremento del 3,0 por ciento.

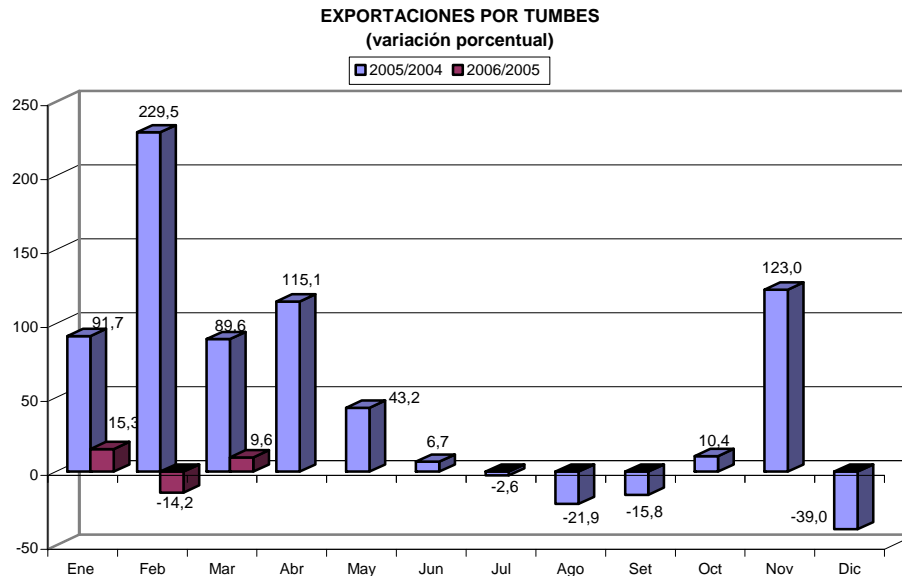

Cabe señalar que el rubro de exportación no tradicional aportó el 91,4 por ciento del ingreso total de divisas del mes, con un importe ascendente a US\$ 5,8 millones, por concepto de ventas de productos agropecuarios (US\$ 2,0 millones), pesqueros (US\$ 1,5 millones) y químicos (US\$ 1,0 millón). Comparando con marzo del 2005, se observa una evolución positiva en los dos primeros rubros, y una contracción en el último.

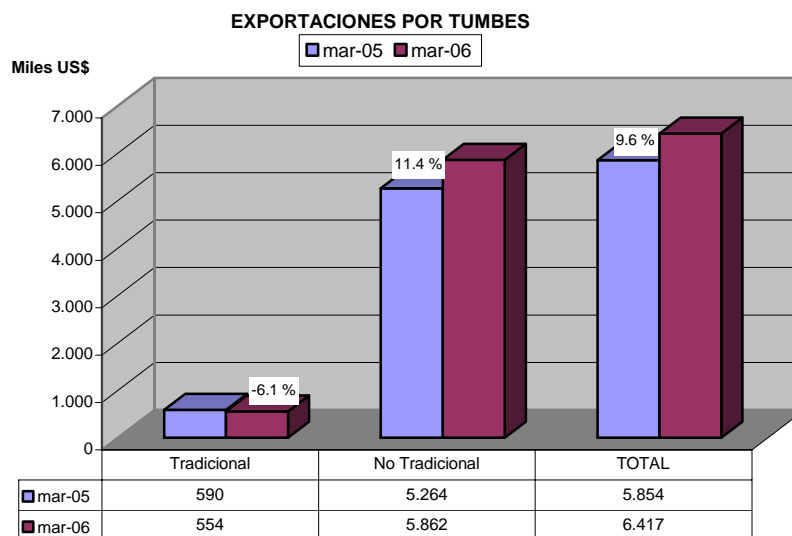

En cuanto a las exportaciones totales, el 36,3 por ciento de los productos vendidos por la aduana de Tumbes provino del sector agropecuario, 27,0 por ciento del pesquero, 15,7 por ciento del químico y 9,7 por ciento del textil.

EXPORTACIONES POR LA ADUANA DE TUMBES
(Miles US \$)

PRODUCTOS	Marzo		Enero - Marzo		Var. %	
	2005	2006	2005	2006	Marzo	Ene - Mar
I. TRADICIONALES	590	554	1,282	1,432	-6.1	11.7
Agropecuarios	432	281	963	948	-35.1	-1.6
Pesqueros	134	274	262	456	104.0	73.9
Mineros	0	0	32	0	n.d.	-100.0
Petróleo	24	0	24	27	-100.0	15.2
II. NO TRADICIONALES	5,264	5,862	14,897	15,228	11.4	2.2
Agropecuarios	1,765	2,046	4,129	6,004	15.9	45.4
Pesqueros	234	1,462	1,065	3,215	523.9	201.9
Químico	1,195	1,010	3,868	2,796	-15.5	-27.7
Textil	611	624	2,587	1,599	2.1	-38.2
Resto	147	226	471	344	53.9	-27.0
Madera y Papeles	545	206	1,107	248	-62.2	-77.6
Metal Mecánicos	402	196	768	625	-51.3	-18.6
Minería no metálica	205	83	555	295	-59.7	-46.8
Siderometalúrgico	160	11	347	102	-93.4	-70.6
TOTAL	5,854	6,417	16,178	16,660	9.6	3.0

FUENTE : Aduanas

ELABORACIÓN : Departamento de Estudios Económicos BCRP - Sede Regional Piura

Del total exportado en el mes, US\$ 4,9 millones se dirigieron a **Ecuador**, US\$ 503 mil a **Estados Unidos**, US\$ 364 mil a **Colombia**, US\$ 200 mil a **Alemania** y US\$1 53 mil a **Francia**, entre otros.

EXPORTACIONES POR TUMBES

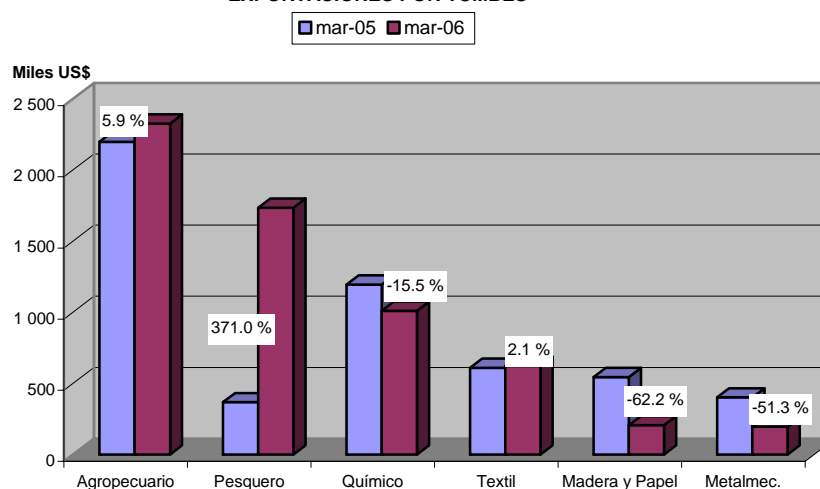

3.2. Importaciones

En marzo del 2006, las **importaciones** por la aduana de Tumbes totalizaron US\$ 4,5 millones, lo que significó un incremento de 90,8 por ciento respecto de igual período del año pasado, por las mayores compras de bienes de consumo e insumos frente a una disminución de bienes de capital.

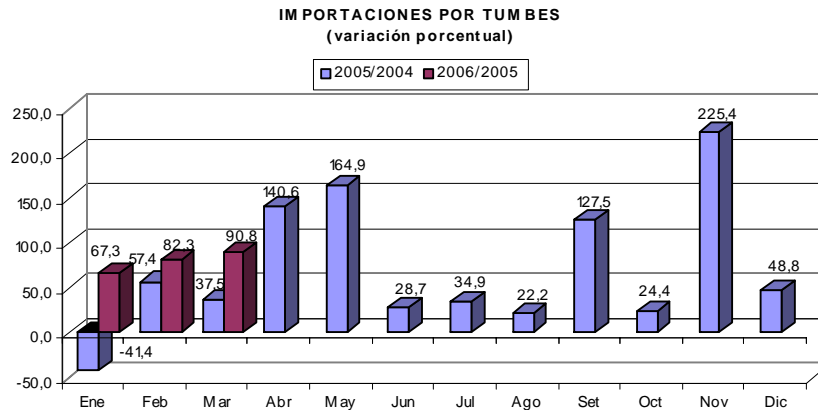

La compra de insumos representó el 61,6 por ciento del gasto de divisas; habiendo aumentado en 297,8 por ciento respecto de igual mes del año pasado.

Importaciones por Aduana de Tumbes
(miles US\$)

Productos	Marzo		Enero - Marzo		Var%	
	2005	2006	2005	2006	Marzo	Ene- Mar
Bienes de Consumo	1 137	1 356	2 593	4 633	19.2	78.6
Insumos	696	2 770	2 635	5 774	297.8	119.1
Bienes de Capital	523	371	1 000	880	-29.1	-12.1
TOTAL	2 357	4 497	6 229	11 286	90.8	81.2

FUENTE : Aduanas

ELABORACION: Departamento de Estudios Económicos BCRP - Sede Regional Piura

A Ecuador se le compró por un total de US\$ 4,2 millones en: latas para cerrar por soldadura (US\$ 1,4 millones); cocinas y refrigeradores (US\$ 680 mil) y preparaciones para alimentación de animales (US\$195 mil). En los Países Bajos se adquirió tableros de madera y similares por US\$ 287 mil.

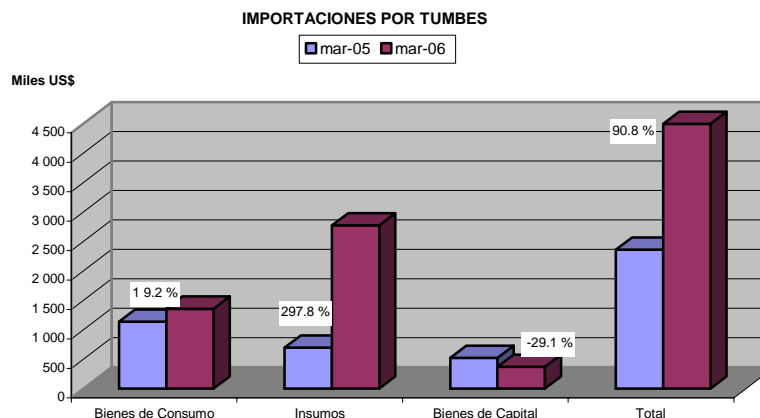

IV. MONEDA Y CRÉDITO

4.1. Depósitos y Obligaciones con el Público

A marzo del 2006, el saldo de los depósitos alcanzó los S/.97,5 millones, registrando un incremento del 32,2 por ciento con relación a similar período del año anterior. Esto obedece, fundamentalmente, a los mayores saldos captados por las instituciones microfinancieras (78,4 por ciento), y, en menor medida, por las empresas bancarias (17,6 por ciento).

Depósitos en el Sistema Financiero
(Saldos en miles de nuevos soles)

	Marzo		Var. % Mar06/Mar05
	2005	2006	
1. Empresas Bancarias	56 124	65 996	17.6
Banca Múltiple	54 833	64 580	17.8
Banca de Consumo	1 291	1 416	9.7
2. Instituciones de microfinanzas	17 682	31 540	78.4
Cajas Municipales	17 682	31 540	78.4
Total	73 806	97 536	32.2
M/N	44 995	57 929	28.7
M/E	28 811	39 607	37.5

Fuente : SBS

Elaboración: Dpto. Estudios Económicos BCRP - Sede Regional Piura

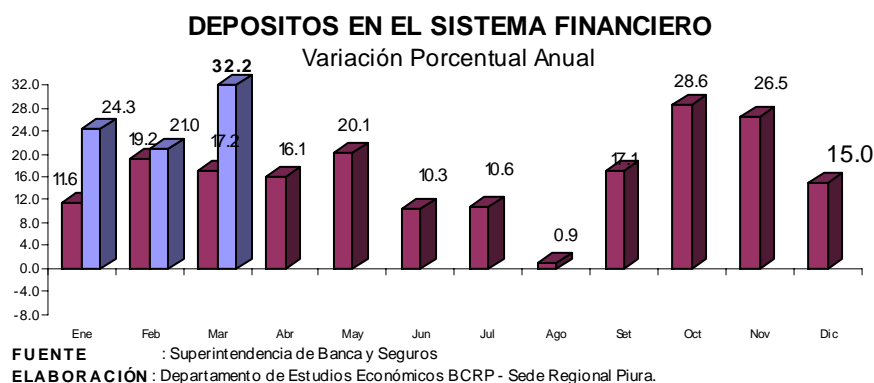

En el saldo del mes, los depósitos en moneda nacional son los más significativos (59,4 por ciento del total), mostrando un dinamismo del 28,7 por ciento respecto a marzo del 2005. Sin embargo, las captaciones en moneda extranjera observaron un mayor crecimiento (37,5 por ciento).

DEPÓSITOS Y OBLIGACIONES POR TIPO DE MONEDA
(Miles de Nuevos Soles)

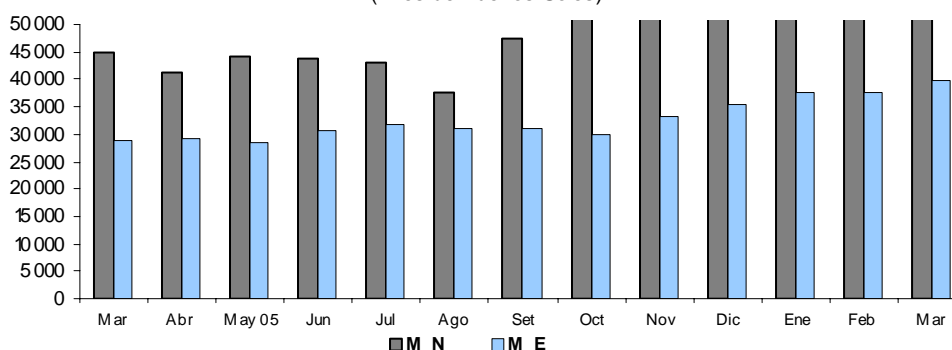

En cuanto al tipo de depósito, en todos los casos se registró un mayor saldo respecto a marzo del año anterior. Así, las obligaciones a la vista mostraron un repunte del 23,6 por ciento, mientras que los ahorros corrientes se incrementaron en 26,8 por ciento y los depósitos a plazo, en 43,0 por ciento.. Éstos últimos dan cuenta del 40,8 por ciento de las captaciones totales, en tanto que los ahorros representan el 37,7 por ciento.

**Evolución de los depósitos
(SalDOS en miles de nuevos soles)**

Tipo de depósito	Marzo		Var. % Mar06/Mar05
	2005	2006	
Obligaciones a la vista	16 989	21 001	23.6
Ahorros	29 003	36 772	26.8
Depósitos a plazo	27 814	39 763	43.0
Total	73 806	97 536	32.2

Fuente : SBS

Elaboración: Dpto. Estudios Económicos BCRP - Sede Regional Piura

El Banco Continental tiene la mayor participación (29,5 por ciento) en el saldo de depósitos de marzo, seguido de la Caja Municipal de Sullana (23,4 por ciento) y del Banco de Crédito (23,0 por ciento). En conjunto, estas tres entidades representan el 75,9 por ciento del total captado.

**Participación en los depósitos : Marzo 2006
(Saldo en miles de nuevos soles)**

Puesto	Institución financiera	Saldo	%
1	Banco Continental	28 783	29.5
2	CMAC Sullana	22 837	23.4
3	Banco de Crédito	22 447	23.0
4	Banco Financiero	13 177	13.5
5	CMAC Piura	5 836	6.0
6	CMAC Trujillo	2 867	2.9
7	Banco del Trabajo	1 416	1.5
8	MIBANCO	173	0.2
	Total :	97 536	100.0

Fuente : SBS

Elaboración: Dpto. Estudios Económicos BCRP - Sede Regional Piura

4.2. Colocaciones

En marzo, el saldo de colocaciones se ubicó en el orden de los S/.159,7 millones, significando un crecimiento del 51,2 por ciento con relación a igual mes del 2005. Este desempeño responde tanto a un incremento de las colocaciones de las empresas bancarias (53,9 por ciento), cuanto de las instituciones de microfinanzas (48,5 por ciento).

Colocaciones del Sistema Financiero
(SalDOS en miles de nuevos soles)

	Marzo		Var. % Mar06/Mar05
	2005	2006	
1. Empresas Bancarias	53 090	81 716	53.9
Banca Múltiple	47 664	75 990	59.4
Banca de Consumo	5 426	5 726	5.5
2. Instituciones de microfinanzas	52 523	77 991	48.5
Cajas Municipales	52 523	76 937	46.5
Edpymes	0	1 054	n.d
Total	105 613	159 707	51.2
M/N	83 670	128 918	54.1
M/E	21 943	30 789	40.3

Fuente : SBS

Elaboración: Dpto. Estudios Económicos BCRP - Sede Regional Piura

Desagregando por tipo de moneda, se observa un aumento del 54,1 por ciento por parte de las colocaciones en moneda nacional, las cuales pasan a representar el 80,7 por ciento del total, en tanto que las colocaciones en moneda extranjera crecieron 40,3 por ciento, dando cuenta del 19,3 por ciento restante.

SALDO DE COLOCACIONES EN EL SISTEMA FINANCIERO
Variación Porcentual Anual

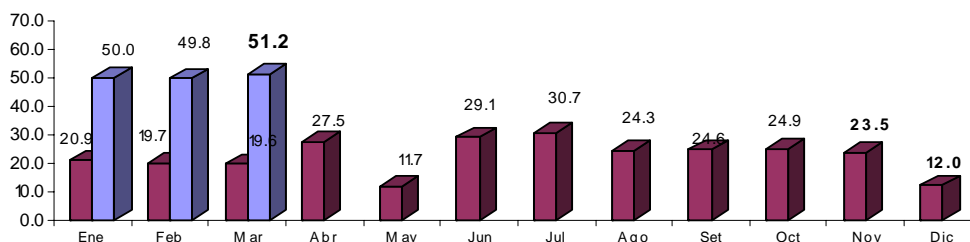

FUENTE : Superintendencia de Banca y Seguros

ELABORACIÓN : Departamento de Estudios Económicos BCRP - Sede Regional Piura.

El mayor saldo de las colocaciones lo registró la CMAC Sullana (30,9 por ciento), seguida del Banco Financiero (22,8 por ciento) y de la CMAC Piura (14,2 por ciento), los cuales dieron cuenta, en forma conjunta, del 67,9 por ciento de las colocaciones del sistema.

Participación en las colocaciones: Marzo 2006
(Saldo en miles de nuevos soles)

Puesto	Institución financiera	Saldo	%
1	CMAC Sullana	49 317	30.9
2	Banco Financiero	36 420	22.8
3	CMAC Piura	22 684	14.2
4	Banco de Crédito	20 099	12.6
5	Banco Continental	18 497	11.6
6	Banco del Trabajo	5 726	3.6
7	CMAC Trujillo	4 936	3.1
8	EDPYME Efectiva	1 054	0.7
9	MIBANCO	974	0.6
TOTAL :		159 707	100.0

Fuente : SBS

Elaboración: Dpto. Estudios Económicos BCRP - Sede Regional Piura

El indicador de morosidad fue de 5,73 por ciento, resultando mayor en 0,72 por ciento al de marzo del año precedente. Mientras el índice de cartera pesada fue de 1,93 por ciento en el caso de las empresas bancarias, se ubicó en 6,85 por ciento en el caso de las entidades de microfinanzas.

Cartera Pesada
(En porcentaje de las colocaciones brutas)

	Marzo		Var. % Mar06/Mar05
	2005	2006	
1. Empresas Bancarias	2.85	1.93	-0.92
Banca Múltiple	1.87	1.93	0.06
Banca de Consumo	7.79	2.04	-5.75
2. Instituciones de microfinanzas	7.35	6.85	-0.50
Cajas Municipales	7.35	6.85	-0.50
Total	5.01	5.73	0.72

(*) Cartera Pesada = (Créditos vencidos + cobranza judicial) / Colocaciones brutas

Fuente : Superintendencia de Banca y Seguros.

Elaboración: Dpto. Estudios Económicos BCRP - Sede Regional Piura

V. SECTOR FISCAL

5.1. Ingresos Fiscales

La recaudación tributaria de marzo, fue del orden de los S/.5,4 millones, superior en 43,8 por ciento con relación a análogo mes del 2005. Este resultado obedece esencialmente a la mayor recaudación de tributos aduaneros (86,8 por ciento de incremento) y, en menor medida, de tributos internos (3,6 por ciento). En el caso de estos últimos, se aprecia incluso un descenso en lo captado vía los principales impuestos (General a las Ventas y a la Renta, que caen 4,4 y 2,9 por ciento, respectivamente)..

Ingresos recaudados por SUNAT
(En miles de nuevos soles)

	Marzo		Ene - Marzo		Var. %	
	2005	2006	2005	2006	Marzo	Ene - Mar
Tributos Internos	1 952	2 023	5 101	5 679	3.6	11.3
.Impuesto a la Renta	813	789	2 024	2 091	- 2.9	3.3
.Impuesto General a las Ventas	916	875	2 442	2 868	- 4.4	17.4
.Impuesto Selectivo al Consumo	0	0	0	0	n.d	n.d
.Impuesto Extraordinario de Solidaridad	2	0	11	0	- 100.0	- 100.0
.Régimen Unico Simplificado	53	55	160	171	4.2	6.8
.Otros Tributos Internos	169	304	464	549	80.0	18.3
Tributos Aduaneros	1 823	3 405	4 111	9 035	86.8	119.8
.A la Importación	245	473	609	1 138	93.4	86.9
.Impuesto General a las Ventas	1 529	2 835	3 393	7 391	85.4	117.8
.Impuesto Selectivo al Consumo	0	88	39	277	n.d	608.4
.Otros Tributos Aduaneros	49	10	70	229	- 80.8	225.4
TOTAL	3 775	5 428	9 212	14 714	43.8	59.7

En términos acumulados, los ingresos fiscales en el primer trimestre bordearon los S/.14,7 millones, resultando mayores en 59,7 por ciento a los registrados en igual período del año anterior. Este dinamismo radicó en mayores captaciones de tributos aduaneros (119,8 por ciento) e internos (11,3 por ciento).

INGRESO TRIBUTARIO
(Variación Porcentual Anual)

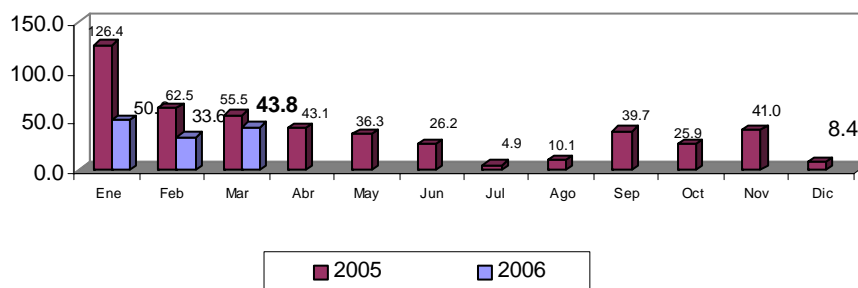

5.2. Gastos del Gobierno Regional

El gasto efectuado por el Gobierno Regional en marzo fue del orden de los S/ 10,5 millones, superior en 7,8 por ciento al ejecutado en similar mes del año pasado. La principal fuente de financiamiento fue la de Recursos Ordinarios, los cuales representaron el 86,8 por ciento del total.

Gobierno Regional de Tumbes: Ejecución presupuestal por fuente de financiamiento
(Miles de nuevos soles)

Fuente de financiamiento	Presupuesto	Marzo		Enero - Marzo		Variación %	
	2006	2005	2006	2005	2006	Marzo	Ene - Mar
Recursos Ordinarios	127 756	8 822	9 123	28 594	31 118	3.4	8.8
Canon y sobre Canon	21 965	294	779	2 867	2 504	165.2	-12.7
Recursos Directamente Recaudados	6 615	460	433	1 169	936	-5.9	-19.9
Donación y Transferencias	1 105	158	174	497	454	10.5	-8.6
Fondo Compensación Regional	9 126	14	0	44	0	-100.0	-100.0
TOTAL	166 567	9 747	10 509	33 171	35 012	7.8	5.6

Fuente : Gobierno Regional de Tumbes

Elaboración: Dpto. de Estudios Económicos BCRP - Sede regional Piura

Los gastos corrientes representaron el 90,0 por ciento de la ejecución mensual, sobresaliendo en este caso los pagos de remuneraciones y obligaciones sociales del sector público, que conllevaron un desembolso de S/.7,3 millones. De otro lado, los gastos de capital sólo significaron el 10,0 por ciento, aún cuando se triplicaron respecto a marzo del 2005.

Gobierno Regional de Tumbes: Ejecución presupuestal por tipo de gasto
(En miles de nuevos soles)

	Presupuesto	Marzo		Enero - Marzo		Var. %	
	2006	2005	2006	2005	2006	Marzo	Ene -Mar
Gastos Corrientes	127 991	9 401	9 463	30 144	32 162	0.7	6.7
Personal y Obligaciones Sociales	100 177	7 185	7 275	23 335	25 277	1.2	8.3
Obligaciones Previsionales	15 487	1 167	1 244	3 934	4 198	6.6	6.7
Bienes y Servicios	11 658	1 009	898	2 756	2 551	-11.0	-7.4
Otros Gastos Corrientes	669	41	46	120	135	12.8	13.1
Gastos de Capital	38 576	346	1 047	3 026	2 850	202.9	-5.8
Inversiones	36 859	307	1 002	2 911	2 777	226.3	-4.6
Otros Gastos de Capital	1 717	38	44	116	73	15.8	-36.4
TOTAL	166 567	9 747	10 509	33 171	35 012	7.8	5.6

Fuente : Gobierno Regional Tumbes

Elaboración: Dpto. de Estudios Económicos BCRP - Sede Regional Piura

Transcurrido el primer trimestre, la Región Tumbes ha ejecutado el 21 por ciento de su presupuesto anual, ascendente a S/.166,6 millones, con un grado de avance del 25,1 por ciento en gastos corrientes y de 7,4 por ciento en gastos de capital.

ANEXO 1

PRINCIPALES RUBROS DE EXPORTACION POR TUMBES (Miles US\$)							
SECTOR	RUBRO	MARZO		ENERO - MARZO		VAR. %	
		2005	2006	2005	2006	MISMO MES	ACUMULADA
AGROPECUARIO	AZÚCAR	11	0	11	7	-100,0	-35,6
	CAFÉ	266	175	686	735	-34,1	7,2
	CEREALES Y SUS PREPARACIONES	64	32	110	164	-50,0	48,5
	CUEROS	155	105	263	206	-32,2	-21,7
	FRUTAS	14	233	14	610	1.533,7	4.175,4
	LANA	0	0	0	0	n.d.	n.d.
	LEGUMBRES	106	154	318	299	45,7	-6,1
	PRODUCTOS VEGETALES DIVERSOS	954	1 053	2 259	3 542	10,4	56,8
	RESTO DE PRODUCTOS AGROPECUARIOS	627	573	1 428	1 387	-8,6	-2,9
	TE,CAFÉ,CACAO Y ESSENCIAS	0	0	0	4	n.d.	n.d.
TOTAL	2 198	2 326	5 092	6 953	5,9	36,5	
MADERA Y PAPEL	MANUFACTURAS DE PAPEL Y CARTÓN	541	206	1 091	248	-62,2	-77,6
	TOTAL	545	206	1 107	248	-62,2	-77,6
METAL MECÁNICO	TOTAL	402	196	768	625	-51,3	-18,6
MINERALES METÁLICOS	ZINC	0	0	0	0	n.d.	n.d.
	ESTAÑO	0	0	21	0	n.d.	-100,0
	PLOMO	0	0	12	0	n.d.	-100,0
	TOTAL	0	0	32	0	n.d.	-100,0
MINERÍA NO METÁLICA	TOTAL	205	83	555	295	-59,7	-46,8
PESQUERO	CRUSTACEOS Y MOLUSCOS CONGELADOS	84	1 091	191	2 493	1.192,8	1.208,7
	GRASAS DE PESCADO	0	0	0	0	n.d.	n.d.
	HARINA DE PESCADO	134	274	262	456	104,0	73,9
	PESCADO CONGELADO	13	324	412	493	2.473,1	19,5
	PREPARACIONES Y CONSERVAS	44	47	369	142	7,7	-61,6
	RESTO DE PRODUCTOS PESQUEROS	94	0	94	88	-100,0	-6,4
	TOTAL	368	1 735	1 327	3 671	371,0	176,6
PETRÓLEO Y DERIVADOS	ACEITES CRUDOS	24	0	24	27	-100,0	15,2
	TOTAL	24	0	24	27	-100,0	15,2
QUÍMICO	ACEITES ESSENCIALES, PROD. DE TOCAD	57	37	82	38	-34,7	-54,1
	ARTICULOS MANUFACTURADOS DE PLÁSTICOS	845	369	2 958	1 179	-56,3	-60,1
	MANUFACTURAS DE CAUCHO	11	0	64	3	-100,0	-95,3
	MATERIAS TINTORIAS, CURTIENTES Y CO	0	35	53	100	27.645,6	87,5
	PRODUCTOS QUÍMICOS ORGÁNICOS E INORG.	139	228	418	541	63,5	29,7
	RESTO DE PRODUCTOS QUÍMICOS	143	342	294	935	139,2	218,5
TOTAL	1 195	1 010	3 868	2 796	-15,5	-27,7	
RESTO DE NO TRADICIONALES	RESTO DE OTROS NO TRADICIONALES	147	226	471	344	53,9	-27,0
	TOTAL	147	226	471	344	53,9	-27,0
SIDERO-METALÚRGICO	TOTAL	160	11	347	102	-93,4	-70,6
TEXTIL	FIBRAS TEXTILES	459	459	1 665	1 034	0,0	-37,9
	HILADOS	0	1	15	1	n.d.	-92,7
	PRENDAS DE VESTIR Y OTRAS CONFECCIONES	95	133	801	485	39,7	-39,4
	TEJIDOS	56	31	107	79	-45,6	-26,6
	TOTAL	611	624	2 587	1 599	2,1	-38,2
TOTAL	5 854	6 417	16 178	16 660	9,6	3,0	

FUENTE : Aduanas

ELABORACIÓN : Departamento de Estudios Económicos BCRP - Sede Regional Piura

ANEXO 2

PRINCIPALES RUBROS DE IMPORTACION POR TUMBES
(Miles US\$)

RUBRO	MARZO		ENERO - MARZO		VAR. %	
	2005	2006	2005	2006	MISMO MES	ACUMULADA
Artefactos domésticos y accesorios	235	680	591	1.603	188,9	171,1
Alimentos	503	476	994	1.785	-5,4	79,6
Productos farmacéuticos y de tocador	118	80	218	194	-32,4	-10,9
Vajilla	0	21	5	51	n.d.	832,8
Vestidos y otras confecciones	13	18	25	44	41,2	72,0
Muebles para el hogar	0	2	0	2	n.d.	n.d.
Vehículos para uso particular	0	0	29	0	n.d.	-100,0
Otros	268	79	730	954	-70,6	30,7
BIENES DE CONSUMO	1.137	1.356	2.593	4.632	19,2	78,6
Insumos agroindustriales	481	2.358	1.968	4.691	390,3	138,4
Insumos químicos	89	211	279	613	138,4	119,7
Materias primas y prod.intermedios para la a	127	200	363	470	58,0	29,6
Combustible, lubricantes	0	0	26	0	n.d.	-100,0
INSUMOS	696	2.770	2.635	5.774	297,8	119,1
Materiales de construcción	22	63	104	136	188,4	31,1
Partes y accesorios de equipo de transporte	38	4	78	4	-89,6	-95,0
Bienes de capital para la agricultura y pesca	273	0	287	121	-100,0	-57,9
Bienes de capital para la industria	130	0	471	16	-100,0	-96,6
Otros bienes de capital para la industria	0	304	0	545	n.d.	n.d.
Otro equipo de transporte	61	0	61	59	-100,0	-2,1
BIENES DE CAPITAL	523	372	1.000	881	-28,9	-12,0
TOTAL	2.357	4.497	6.229	11.287	90,8	81,2

FUENTE : Aduanas

ELABORACIÓN: Departamento de Estudios Económicos BCRP - Sede Regional Piura

ANEXO 3
Depósitos por Empresa Financiera - TUMBES
Al 31 de Marzo de 2006
(Saldo en miles de nuevos soles)

Empresa	Depósitos a la Vista			Depósitos de Ahorro			Depósitos a Plazo			Total Depósitos
	M.N	M.E.	Total	M.N	M.E.	Total	M.N	M.E.	Total	
1. EMPRESAS BANCARIAS	13 279	7 722	21 002	10 873	12 638	23 512	8 660	12 823	21 483	65 996
BANCA MÚLTIPLE	13 279	7 722	21 002	10 515	12 498	23 013	7 994	12 572	20 566	64 580
CREDITO	2 247	4 925	7 172	4 748	7 183	11 931	578	2 767	3 345	22 447
CONTINENTAL	5 149	2 361	7 510	3 742	2 878	6 619	6 419	8 234	14 653	28 783
FINANCIERO	5 867	436	6 303	1 931	2 420	4 351	952	1 571	2 523	13 177
MIBANCO	16	0	16	94	18	112	45	0	45	173
BANCA DE CONSUMO	0	0	0	358	141	499	666	251	917	1 416
TRABAJO	0	0	0	358	141	499	666	251	917	1 416
2. INSTITUCIONES DE MICROFINANZA	0	0	0	11 429	1 831	13 260	13 687	4 593	18 280	31 540
CAJAS MUNICIPALES	0	0	0	11 429	1 831	13 260	13 687	4 593	18 280	31 540
CMAC SULLANA			0	8 288	1 077	9 365	10 469	3 003	13 472	22 837
CMAC PIURA			0	1 293	623	1 916	2 516	1 403	3 920	5 836
CMAC TRUJILLO			0	1 849	130	1 979	701	187	889	2 867
TOTAL	13 279	7 722	21 001	22 303	14 469	36 772	22 347	17 416	39 763	97 536

Fuente : SBS

ANEXO 4
Tumbes: Colocaciones por Entidad Financiera
Al 31 de Marzo de 2006
(Saldo en miles de nuevos soles)

Empresa	Créditos Directos		Total Créditos
	M.N	M.E.	
1. EMPRESAS BANCARIAS	62 914	18 803	81 716
BANCA MÚLTIPLE	57 619	18 371	75 990
CREDITO	15 134	4 965	20 099
CONTINENTAL	5 288	13 209	18 497
FINANCIERO	36 257	163	36 420
MIBANCO	940	34	974
BANCA DE CONSUMO	5 294	432	5 726
TRABAJO	5 294	432	5 726
2. INSTITUCIONES DE MICROFINANZAS	66 005	11 986	77 991
CAJAS MUNICIPALES	65 152	11 784	76 937
CMAC SULLANA	45 123	4 195	49 317
CMAC PIURA	15 897	6 787	22 684
CMAC TRUJILLO	4 133	803	4 936
EDPYMES	852	202	1 054
EDPYME EFECTIVA	852	202	1 054
TOTAL	128 918	30 789	159 707

Fuente : SBS

ANEXO 5
Cartera Pesada
(En porcentaje de las colocaciones brutas)

	Marzo		Var. % Mar06/Mar05
	2005	2006	
1. Empresas Bancarias	2.85	1.93	-0.92
Banca Múltiple	1.87	1.93	0.06
Crédito	28.69	3.5	-25.19
Continental	1.19	0.16	-1.03
Banca de Consumo	7.79	2.04	-5.75
Trabajo	7.79	2.04	-5.75
2. Instituciones de Microfinanzas	7.35	6.85	-0.50
Cajas Municipales	7.35	6.85	-0.50
CMAC Piura	9.21	7.75	-1.46
CMAC Sullana	6.82	6.72	-0.10
Total	5.01	5.73	0.72

(*) Cartera Pesada = (Créditos vencidos + cobranza judicial) / Colocaciones brutas)

Fuente: Instituciones Financieras

TUMBES: ÍNDICE DE PRECIOS AL CONSUMIDOR POR RUBROS

(Variación Porcentual)

GRANDES GRUPOS DE CONSUMO	2005						2006						
	MAR	ABR	MAY	JUN	JUL	AGO	SET	OCT	NOV	DIC	ENE	FEB	MAR
Índice General	-0.05	3.49	0.18	-0.71	-0.73	0.14	0.00	0.04	-0.32	-0.28	0.25	0.9	0.07
Alimentos Bebidas y Tabaco	-0.62	1.50	0.40	-1.06	-1.68	0.14	-0.42	-0.22	-0.12	-0.57	0.98	1.79	-0.02
Vestido y Calzado	1.11	3.35	0.24	-0.24	0.00	0.09	1.20	0.48	-0.12	-0.16	0.00	0.00	0.29
Alquiler Vvda. Comb.	0.81	6.94	-0.46	0.66	0.24	-0.58	0.97	0.69	-1.46	0.29	-0.01	-0.18	0
Muebles Enseres y Manten.	0.00	-2.05	-0.06	-0.48	-0.15	-0.12	0.15	0.13	-0.19	0.00	0.14	0.12	0.40
Cuid y Conservación de la Salud	3.70	7.25	0.70	-1.69	-0.29	3.00	0.03	-0.99	-1.24	0.00	-0.23	0.17	-1.91
Transporte y Comunicaciones	-0.35	18.23	0.01	-0.03	1.11	-0.08	-0.15	0.84	0.29	0.12	-0.14	-0.08	-0.38
Esparc. Div. y Serv. Culturales	-0.07	0.16	0.04	0.00	-0.17	-0.12	0.03	0.11	0.47	0.04	-0.47	0.89	2.7
Otros	0.49	1.91	0.01	-1.87	0.79	1.19	0.07	-0.34	-0.37	-0.21	0.37	-0.52	0.5

FUENTE : INEI - Tumbes

ELABORACION: Dpto. de Estudios Económicos BCRP - Sede Regional Piura

**TUMBES: PRODUCCIÓN AGRÍCOLA.
(TM)**

CULTIVOS	2005												2006			VAR%	
	MAR	ABR	MAY	JUN	JUL	AGO	SET	OCT	NOV	DIC	ENE	FEB	MAR	MAR06/ MAR05	MAR06/ FEB06		
PERMANENTES																	
Limón	261	197	170	122	88	76	62	115	198	309	384	465	268	2.8	- 42.4		
Mango	0	0	0	0	0	0	0	0	12	150	217	28	0	n.d	- 100.0		
SEMI-PERMANENTES																	
Plátano	4 952	4 524	4 190	4 341	4 318	4 447	4 855	4 885	4,649	4,781	4,998	5,363	3,997	- 19.3	- 25.5		
TRANSITORIOS																	
Arroz	0	2 756	27 460	20 212	1 898	20	0	0	11 512	32 183	8 714	29	0	n.d	- 100.0		
Frijol Caupí	1	1	0	8	8	0	2	0	0	0	0	3	0	- 100.0	- 100.0		
Maíz Amarillo	25	37	39	57	48	21	34	17	42	39	49	93	14	- 43.9	- 84.9		
Soya	5	7	0	3	0	9	8	5	0	1	7	15	3	- 36.6	- 80.0		
Yuca	38	11	13	30	40	40	18	36	38	66	22	60	0	- 100.0	- 100.0		

FUENTE : Dirección del Ministerio de Agricultura Tumbes

EIABORACIÓN: Dpto. de Estudios Económicos BCRP - Sede Regional Piura

TUMBES: COSECHAS.
(Has)

CULTIVOS	2005							2006						VAR %	
	MAR	ABR	MAY	JUN	JUL	AGO	SET	OCT	NOV	DIC	ENE	FEB	MAR	MAR06/ MAR05	MAR06/ FEB06
Arroz	0	354	3,702	3,018	307	4	0	0	1,535	4,569	1,266	5	0	n.d	- 100.0
Frijol Caupi	1	1	0	0	5	0	1	0	0	0	0	2	0	- 100.0	- 100.0
Maíz Amarillo Duro	10	15	16	24	20	10	14	7	16	14	19	35	6	- 42.3	- 82.9
Soya	5	4	0	2	0	5	4	3	0	1	4	8	2	- 55.6	- 75.0
Yuca	5	2	2	4	4	5	2	5	4	7	3	7	0	- 100.0	- 100.0

FUENTE : Dirección del Ministerio de Agricultura Tumbes

ELABORACIÓN: Dpto. de Estudios Económicos BCRP - Sede Regional Piura

TUMBES : PRECIO EN CHACRA DE LOS PRINCIPALES CULTIVOS.
(Nuevos soles x Kg)

CULTIVOS														VAR%	
	MAR	ABR	MAY	JUN	JUL	AGO	SET	OCT	NOV	DIC	ENE	FEB	MAR	MAR06/ MAR05	MAR06/ FEB06
Arroz	0.00	0.00	0.60	0.59	0.64	0.00	0.00	0.00	0.64	0.60	0.69	0.62	0.00	n.d	n.d.
Frijol Caupi	1.50	0.00	0.00	0.00	1.20	0.00	1.40	0.00	0.00	0.00	0.00	0.90	0.00	n.d	n.d.
Limón	0.44	0.26	0.49	0.51	0.61	0.31	0.66	0.69	0.64	0.69	0.50	0.50	0.54	22.7	8.0
Maíz Amarillo Duro	0.61	0.61	0.57	0.56	0.56	0.60	0.55	0.60	0.58	0.61	0.60	0.63	0.58	-4.9	-7.9
Mango	0.00	0.00	0.00	0.00	0.00	0.00	0.00	0.00	0.00	0.29	0.40	0.60	0.00	n.d	n.d.
Plátano	0.41	0.27	0.41	0.40	0.39	0.24	0.44	0.42	0.39	0.42	0.38	0.37	0.37	-9.8	0.0
Soya	1.50	0.00	0.00	1.50	0.00	0.00	1.50	1.20	0.00	1.20	1.10	1.08	1.00	-33.3	-7.4
Yuca	0.38	0.56	0.42	0.50	0.37	0.50	0.36	0.41	0.41	0.35	0.36	0.44	0.00	n.d.	n.d.

FUENTE : Dirección del Ministerio de Agricultura Tumbes

ELABORACIÓN: Dpto. de Estudios Económicos BCRP - Sede Regional Piura

TUMBES: SIEMBRAS.
(Has)

CULTIVOS														VAR%	
	MAR	ABR	MAY	JUN	JUL	AGO	SET	OCT	NOV	DIC	ENE	FEB	MAR	MAR06/ MAR05	MAR06/ FEB06
PERMANENTES	5	0	2	1	4	0	2	4	8	0	0	4	0	- 100.0	- 100.0
Limón	5	0	2	1	4	0	2	4	8	0	0	4	0	- 100.0	- 100.0
Mango	0	0	0	0	0	0	0	0	0	0	0	0	0	n.d	n.d
SEMI-PERMANENTES	1	0	2	8	4	11	19	19	38	15	22	40	0	- 100.0	- 100.0
Plátano	1	0	2	8	4	11	19	19	38	15	22	40	0	- 100.0	- 100.0
TRANSITORIOS	1 377	29	28	180	3 081	4 037	202	29	71	30	113	5 067	800	- 41.9	- 84.2
Arroz	1 336	0	0	150	3,059	4,004	161	0	0	0	50	4,272	702	- 47.4	- 83.6
Frijol Castilla	0	0	0	0	1	0	0	2	3	0	45	134	16	n.d	- 88.1
Maíz Amarillo	21	25	17	12	16	16	22	11	40	12	4	630	49	139.0	- 92.2
Maíz Choclo	8	4	9	8	3	12	14	10	11	12	9	6	5	- 33.3	- 16.7
Melón	1	0	0	0	0	0	0	0	0	0	0	0	0	- 100.0	n.d
Tabaco	0	0	0	0	0	0	0	0	0	0	0	0	0	n.d	n.d
Soya	6	0	0	5	0	0	1	5	10	0	2	7	0	- 100.0	- 100.0
Yuca	7	0	2	5	2	5	4	1	7	6	3	18	28	300.0	55.6
TOTAL	1 383	29	32	189	3 089	4 048	223	52	117	45	135	5 111	800	- 42.2	- 84.3

Fuente : Dirección del Ministerio de Agricultura Tumbes

Elaboración: Dpto. de Estudios Económicos BCRP - Sede Regional Piura

TUMBES: RENDIMIENTO
(Kg/Ha)

CULTIVOS	2005							2006						VAR %	
	MAR	ABR	MAY	JUN	JUL	AGO	SET	OCT	NOV	DIC	ENE	FEB	MAR	MAR06/ MAR05	MAR06/ FEB06
TRANSITORIOS															
Arroz	n.d	7 785	7 418	6 697	6 182	5 000	n.d.	n.d.	7 500	7 044	6 883	5 800	n.d	n.d	n.d
Frijol Castilla	900	1 000	n.d	n.d	1 600	n.d	2 000	n.d.	n.d.	n.d	n.d	1 500	n.d	n.d	n.d
Maíz Amarillo Duro	2 399	2 461	2 438	2 375	2 400	2 100	2 429	2 429	2 625	2 786	2 579	2 657	2 333	-2.7	-12.2
Soya	1 051	1 828	n.d	1 500	n.d.	1 800	2 000	1 667	n.d.	1 000	1 750	1 875	1 500	n.d	-20.0
Yuca	7 138	5 440	6 500	7 500	10 000	8 000	9 000	7 200	9 500	9 429	7 333	8 571	n.d	n.d	n.d

FUENTE : Dirección Regional del Ministerio de Agricultura - Tumbes

ELABORACIÓN: Dpto. de Estudios Económicos BCRP - Sede Regional Piura

**TUMBES: EXTRACCIÓN DE RECURSOS HIDROBIOLÓGICOS.
(TM)**

DESTINO													MAR06/ MAR05	MAR06/ FEB06	
	MAR	ABR	MAY	JUN	JUL	AGO	SET	OCT	NOV	DIC	ENE	FEB			MAR
Consumo Humano Directo															
Congelado	753	798	877	1 090	1 135	109	230	517	881	833	1 294	1 299	1 879	149.5	44.6
Curado	8	8	7	6	6	7	8	8	8	8	8	8	8	0.0	0.0
Fresco	1 247	756	812	1 185	1 248	1 158	1 913	1 499	1 577	822	847	811	1 586	27.1	95.6
TOTAL	2 008	1 561	1 696	2 281	2 389	1 274	2 151	2 024	2 466	1 663	2 149	2 118	3 473	72.9	64.0

FUENTE : Dirección del Ministerio de Pesquería - Tumbes

ELABORACIÓN: Dpto. de Estudios Económicos BCRP - Sede Regional Piura

TUMBES :TOTAL EXPORTACIONES
(MILES US \$)

PRODUCTOS	2005												2006			VAR %	
	MAR	ABR	MAY	JUN	JUL	AGO	SET	OCT	NOV	DIC	ENE	FEB	MAR	MAR06/ MAR05	MAR06/ FEB06		
I. TRADICIONALES	590	433	1,263	1,178	510	1,113	870	474	703	761	519	358	555	- 5.9	55.0		
Mineros	0	0	0	19	0	13	4	0	0	0	0	0	0	n.d	n.d		
Petróleo	24	0	0	0	0	1	0	4	0	0	2	25	0	- 100.0	- 100.0		
Agrícolas	432	327	980	1,004	403	737	537	115	490	549	494	173	281	- 35.0	62.4		
Pesqueros	134	106	283	155	107	362	329	355	213	212	23	160	274	104.3	71.3		
II. NO TRADICIONALES	5,264	4,728	4,387	3,936	3,877	3,707	4,086	5,288	4,245	4,650	4,886	4,477	5,864	11.4	31.0		
Agropecuarios	1,765	1,634	1,571	1,831	1,629	1,654	1,692	2,283	1,620	2,004	2,560	1,399	2,046	15.9	46.2		
Textiles	611	802	954	468	534	680	590	748	694	244	587	388	624	2.2	60.8		
Pesqueros	234	40	153	15	136	97	14	32	15	16	314	1,439	1,462	524.0	1.6		
Metalmecánicos	402	206	154	241	178	151	390	265	220	452	153	277	196	- 51.3	- 29.2		
Químicos	1,195	1,049	1,054	863	838	858	888	1,498	1,093	1,298	987	799	1,010	- 15.5	26.4		
Sidermetalúrgicos	160	24	26	30	12	59	120	91	116	75	84	8	11	- 93.1	37.5		
Minerales no Metálicos	205	222	119	170	96	82	127	164	104	151	110	103	83	- 59.5	- 19.4		
Resto	692	752	356	318	454	126	265	207	383	410	91	64	432	575.0	n.d		
TOTAL	5,854	5,161	5,650	5,114	4,387	4,820	4,956	5,762	4,948	5411	5405	4835	6419	9.6	32.8		

FUENTE : ADUANA - Tumbes

ELABORACIÓN: Dpto. de Estudios Económicos BCRP - Sede Regional Piura.

(Miles de Nuevos Soles)

SISTEMA FINANCIERO	2005												2006			VAR%	
	MAR	ABR	MAY	JUN	JUL	AGO	SET	OCT	NOV	DIC	ENE	FEB	MAR	MAR06/ MAR05	MAR06/ FEB06		
I. SISTEMA BANCARIO	56 124	54 111	54 551	55 612	55 317	54 610	58 858	58 679	59 512	62 575	64 440	62 549	65 996	17.6	5.5		
BANCA MÚLTIPLE	54 833	52 926	53 252	54 344	53 977	53 239	57 414	57 173	58 045	61 024	62 804	61 016	64 580	17.8	5.8		
CRÉDITO	16 876	16 954	17 261	18 645	19 927	19 031	18 510	16 988	19 096	20 546	20 512	20 292	22 447	33.0	10.6		
CONTINENTAL	25 888	24 134	24 206	24 329	25 014	25 112	28 643	28 587	28 706	30 614	33 168	28 202	28 783	11.2	2.1		
FINANCIERO	12 069	11 838	11 785	11 370	9 036	9 096	10 261	11 598	10 243	9 864	9 124	12 467	13 177	9.2	5.7		
MIBANCO												55	173	n.d	214.5		
BANCA DE CONSUMO	1 291	1 185	1 299	1 268	1 340	1 371	1 444	1 506	1 467	1 551	1 636	1 533	1 416	9.7	- 7.6		
DEL TRABAJO	1 291	1 185	1 299	1 268	1 340	1 371	1 444	1 506	1 467	1 551	1 636	1 533	1 416	9.7	- 7.6		
II. SISTEMA NO BANCARIO	17 683	16 170	18 274	18 586	19 365	15 889	19 573	24 060	26 137	25 723	29 357	31 935	31 540	78.4	- 1.2		
CMAC SULLANA	12 625	11 596	13 566	13 375	13 841	10 901	14 804	19 373	20 659	19 883	23 132	23 289	22 837	80.9	- 1.9		
CMAC PIURA	5 058	4 575	4 708	5 211	5 524	4 988	4 769	4 687	5 478	5 840	6 225	6 017	5 836	15.4	- 3.0		
CMAC TRUJILLO												2 629	2 867	n.d	9.1		
SISTEMA FINANCIERO	73 807	70 281	72 825	74 198	74 682	70 499	78 431	82 739	85 649	88 298	93 797	94 484	97 536	32.2	3.2		
M/N	44 996	41 064	44 181	43 673	43 095	39 466	47 535	52 807	52 386	52 829	58 947	56 759	57 929	28.7	2.1		
M/E	28 811	29 217	28 644	30 525	31 585	31 034	30 896	29 931	33 263	35 469	37 480	37 723	39 607	37.5	5.0		

FUENTE : SBS
 ELABORACION: Sección Estudios Económicos BCR - Sucursal Piura

(Miles de Nuevos Soles)

SISTEMA FINANCIERO	2005												2006			VAR %	
	MAR	ABR	MAY	JUN	JUL	AGO	SET	OCT	NOV	DIC	ENE	FEB	MAR	MAR06/ MAR05	MAR06/ FEB06		
I. SISTEMA BANCARIO	53 090	58 630	58 299	58 537	57 724	56 241	57 450	58 820	61 120	61 840	77 631	78 889	81 716	53.9	3.6		
BANCA MÚLTIPLE	47 664	48 912	50 088	50 171	49 371	50 521	51 732	52 942	55 107	55 914	71 996	73 275	75 990	59.4	3.7		
CREDITO	2 570	2 569	2 516	2 713	2 682	2 577	2 597	2 452	2 750	2 346	18 129	18 834	20 099	682.1	6.7		
CONTINENTAL	14 045	13 954	14 457	14 702	14 135	14 939	15 940	16 887	17 484	18 332	18 283	18 330	18 497	31.7	0.9		
FINANCIERO	31 049	32 389	33 115	32 756	32 554	33 005	33 195	33 603	34 873	35 236	35 584	35 943	36 420	17.3	1.3		
MIBANCO												168	974	n.d	479.8		
BANCA DE CONSUMO	5 426	9 718	8 211	8 366	8 353	5 720	5 718	5 878	6 013	5 926	5 635	5 614	5 726	5.5	2.0		
DEL TRABAJO	5 426	9 718	8 211	8 366	8 353	5 720	5 718	5 878	6 013	5 926	5 635	5 614	5 726	5.5	2.0		
II. SISTEMA NO BANCARIO	52 524	55 493	56 169	57 147	59 889	58 587	64 107	66 739	70 108	58 358	68 643	76 059	77 991	48.5	2.5		
CMAC SULLANA	40 799	42 381	42 536	42 519	43 285	41 214	45 916	47 347	49 134	36 505	47 501	48 651	49 317	20.9	1.4		
CAMC PIURA	11 725	13 112	13 633	14 628	16 604	17 373	18 191	19 392	20 974	21 853	21 142	21 714	22 684	93.5	4.5		
CMAC TRUJILLO												4 596	4 936	n.d	7.4		
EDPYME EFECTIVA												1 098	1 054	n.d	-4.0		
SISTEMA FINANCIERO	105 614	114 123	114 468	115 684	117 613	114 828	121 557	125 559	131 228	120 198	146 274	154 948	159 707	51.2	3.1		
M/N	83 670	91 183	91 157	91 859	93 705	90 058	95 603	98 326	109 982	98 230	121 432	125 012	128 918	54.1	3.1		
M/E	21 943	22 939	23 311	23 825	23 909	24 770	25 955	27 232	21 246	21 969	30 318	29 935	30 789	40.3	2.9		

FUENTE : SBS

ELABORACION: Sección Estudios Económicos BCR - Sucursal Piura

TUMBES: CARTERA MOROSA
(Porcentaje de las Colocaciones Brutas)

ENTIDADES	2005						2006						VAR %		
	MAR	ABR	MAY	JUN	JUL	AGO	SET	OCT	NOV	DIC	ENE	FEB	MAR	MAR06/ MAR05	MAR06/ FEB06
I. SISTEMA BANCARIO	2.85	2.71	2.80	2.80	2.91	1.81	1.80	1.60	1.55	1.59	3.65	1.99	1.93	-0.9	- 0.1
BANCA MÚLTIPLE	1.87	1.64	1.67	1.67	1.68	1.66	1.63	1.51	1.45	1.52	3.65	1.99	1.93	0.1	- 0.1
CRÉDITO	28.69	0.28	30.33	30.33	28.15	29.63	29.90	31.31	27.97	34.85	33.07	3.70	3.50	-25.2	- 0.2
CONTINENTAL	1.19	0.01	0.51	0.51	0.51	0.49	0.42	0.19	0.18	0.17	0.17	0.17	0.16	-1.0	0.0
BANCA DE CONSUMO	7.79	0.08	9.69	9.69	10.19	3.16	3.29	2.42	2.44	2.28	2.61	2.42	2.04	-5.8	- 0.4
DEL TRABAJO	7.79	0.08	9.69	9.96	10.19	3.16	3.29	2.42	2.44	2.28	2.61	2.42	2.04	-5.8	- 0.4
II. SISTEMA NO BANCARIO	7.35	0.24	7.10	7.10	6.73	6.17	5.71	5.65	5.54	6.45	5.82	7.18	6.85	-0.5	- 0.3
CMAC SULLANA	6.82	0.16	6.62	6.62	6.58	5.93	5.30	5.47	5.21	6.83	5.69	6.88	6.72	-0.1	- 0.2
CMAC PIURA	9.21	0.09	8.57	8.57	7.14	6.72	6.72	6.09	6.33	5.81	6.13	9.55	7.75	-1.5	- 1.8
CMAC TRUJILLO												1.39	s.i	s.i	n.d
SISTEMA FINANCIERO	5.01	4.87	4.91	4.91	4.86	4.03	3.86	3.75	3.68	3.95	5.34	5.29	5.73	0.7	0.4

FUENTE : SBS

ELABORACIÓN: Dpto. de Estudios Económicos BCRP - Sede Regional Piura

TUMBES: RECAUDACIÓN TRIBUTARIA *
(Miles de Nuevos Soles)

CONCEPTO														VAR%	
	MAR	ABR	MAY	JUN	JUL	AGO	SET	OCT	NOV	DIC	ENE	FEB	MAR	MAR06/ MAR05	MAR06/ FEB06
IGV	916	778	888	944	896	780	998	695	649	841	1 140	853	875	-4.5	2.6
ISC	--	--	0	--	--	--	--	--	--	--	0	0	0	n.d	n.d
Impuesto Renta	813	702	497	453	434	465	482	464	508	552	700	602	789	-3.0	31.1
RUS	53	51	54	54	48	55	56	53	57	58	60	56	55	3.8	-1.8
IES	2	1	1	1	1	3	0	0	12	9	0	0	0	-100.0	n.d
Otros	169	108	131	104	105	171	150	202	173	223	140	105	304	79.9	189.5
TOTAL	1 953	1 639	1 570	1 556	1 483	1 473	1 686	1 413	1 399	1 683	2 040	1 616	2 023	3.6	25.2

*Sólo tributos internos

FUENTE : SUNAT

ELABORACION: Dpto. de Estudios Económicos del BCRP - Sede Regional Piura