

BANCO CENTRAL DE RESERVA DEL PERÚ
SEDE REGIONAL PIURA

SÍNTESIS TUMBES



FEBRERO 2006



DEPARTAMENTO ESTUDIOS ECONÓMICOS

ÍNDICE

	Pág.
ÍNDICE	3
INTRODUCCIÓN	2
I. INFLACIÓN	4
II. PRODUCCIÓN	5
2.1. AGROPECUARIA	5
2.2. PESQUERÍA.....	9
II. SECTOR EXTERNO.....	10
3.1. EXPORTACIONES.....	10
3.2. IMPORTACIONES.....	12
IV. MONEDA Y CRÉDITO	13
4.1. DEPÓSITOS Y OBLIGACIONES.....	13
4.2. COLOCACIONES.....	15
V. SECTOR FISCAL	17
5.1. INGRESOS FISCALES	17
5.2. GASTOS DEL GOBIERNO REGIONAL.....	18

INTRODUCCIÓN

En febrero, el **Índice de Precios al Consumidor** registró un incremento de 0,90 por ciento respecto al mes anterior. Los grupos de mayor crecimiento de precios fueron “Alimentos y bebidas” (1,79 por ciento) y “Enseñanza y cultura” (0,89 por ciento). Con este resultado, la inflación del primer bimestre fue de 1,16 por ciento y la anualizada, de 0,94 por ciento, frente a la variación de precios de Lima Metropolitana del 2,7 por ciento.

La **producción primaria** de bienes disminuyó 12,5 por ciento con relación a similar mes del 2005, debido al comportamiento negativo de los sectores agropecuario (-12,7 por ciento) y pesquero (-10,4 por ciento). De igual modo, la producción del primer bimestre cayó 12,5 por ciento.

La **producción agropecuaria** mensual decreció 12,7 por ciento respecto de igual período del año pasado, debido al desfavorable comportamiento de los sub-sectores agrícola (-5,4 por ciento) y pecuario (-33,1 por ciento). En el primer bimestre, el sector decreció 18,0 por ciento.

La **producción pesquera** cayó 10,4 por ciento con relación a febrero del 2005, por la menor extracción de recursos orientados al consumo en estado fresco (-27,4 por ciento), lo que no pudo ser compensado por repuntes en los demás rubros. En los dos primeros meses del año, los niveles de desembarque de especies marinas se contrajeron en 7,3 puntos porcentuales.

En cuanto al **sector externo**, las exportaciones efectuadas por la aduana de Tumbes fueron de US\$ 4,8 millones, inferiores a las de similar mes del año anterior (-14,2 por ciento), merced a la menor oferta tanto de productos tradicionales (-17,4 por ciento) cuanto no tradicionales (-13,9 por ciento). Por otra parte, las importaciones ascendieron a US\$ 3,8 millones, aumentando 82,3 por ciento, por las mayores compras de bienes de consumo e insumos.

En el ámbito del **sector financiero**, el saldo de los depósitos en el mes alcanzó los S/.94,4 millones, lo que muestra un incremento del 21,0 por ciento con relación a análogo período del año pasado. El saldo de las colocaciones ascendió a S/.154,9 millones, exhibiendo un significativo incremento del 49,8 por ciento.

La **recaudación tributaria** mensual fue del orden de los S/.4,6 millones, superior en 33,6 por ciento con relación a febrero del 2005. Este resultado obedece a la mayor recaudación tanto de tributos internos (7,2 por ciento) cuanto de aduaneros (53,9 por ciento).

I. INFLACIÓN

En febrero, el **Índice de Precios al Consumidor** registró un incremento de 0,90 por ciento respecto al mes anterior. Los grupos de mayor crecimiento de precios fueron "Alimentos y bebidas" (1,79 por ciento) y "Enseñanza y cultura" (0,89 por ciento).

En el primer grupo, incidió el significativo aumento en el precio de las hortalizas y legumbres frescas (10,62 por ciento), tubérculos y raíces (7,96 por ciento) y leguminosas y derivados (7,31 por ciento).

VARIACIÓN POR GRUPOS DE CONSUMO

GRUPOS DE CONSUMO	PONDERACIÓN	VARIACIÓN %		
		FEB 06/ ENE 06	FEB 06/ DIC 05	FEB 06/ FEB 05
ÍNDICE GENERAL	100.00	0.90	1.16	0.94
1. Alimentos y Bebidas	59.1	1.79	2.24	0.75
2. Vestido y Calzado	5.92	0.00	0.00	1.91
3. Alquiler de la Viv. Comb. y Elec.	13.23	-0.18	0.01	1.73
4. Muebles y Enseres	3.95	0.12	0.26	-0.39
5. Cuid. y Conserv. de la Salud	1.22	0.17	-0.07	3.11
6. Transportes y Comunicac.	7.27	-0.08	-0.19	1.45
7. Enseñanza y Cultura	2.92	0.89	0.75	1.10
8. Otros Bienes y Servicios	6.40	-0.52	-0.43	-0.35

FUENTE : INEI

ELABORACIÓN: Departamento de Estudios Económicos BCRP-Sede Regional Piura

Con este resultado, la inflación del primer bimestre fue de 1,16 por ciento y la anualizada, de 0,94 por ciento, frente a la variación de precios de Lima Metropolitana del 2,7 por ciento.

INFLACIÓN Evolución Porcentual Anual

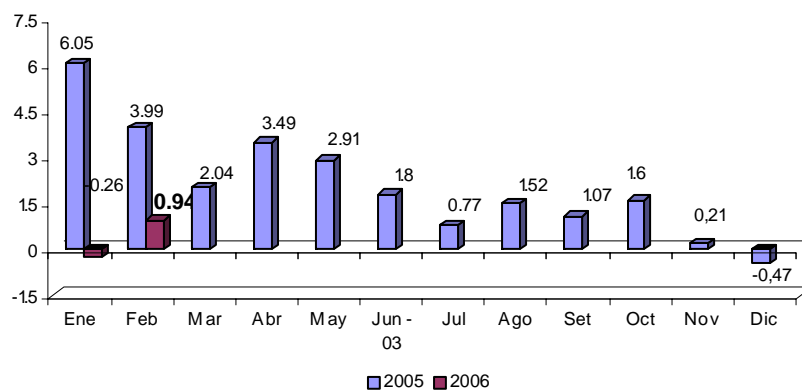

II. PRODUCCIÓN

En febrero, la **producción primaria** de bienes disminuyó 12,5 por ciento con relación a similar mes del 2005, debido al comportamiento negativo de los sectores agropecuario (-12,7 por ciento) y pesquero (-10,4 por ciento). De igual modo, la producción del primer bimestre cayó 12,5 por ciento.

INDICADOR DE PRODUCCIÓN

(variación porcentual)

Sectores	Mensual	Acumulado
Agropecuario	-12.7	-18.0
Pesca	-10.4	-7.3
TOTAL	-12.5	-12.5

2.1. Agropecuaria

La **producción agropecuaria** decreció 12,7 por ciento respecto de igual mes del 2005, debido al desfavorable comportamiento de los sub-sectores agrícola (-5,4 por ciento) y pecuario (-33,1 por ciento). En el primer bimestre, el sector decreció 18,0 por ciento.

Valor Bruto de la Producción Agropecuaria

(Variación porcentual)

Sub- sector	Febrero	Enero - Febrero
Subsector Agrícola	-5.4	-14.8
Subsector Pecuario	-33.1	-35.3
Sector Agropecuario	-12.7	-18.0

Fuente : Ministerio de Agricultura - Región Tumbes

Elaboración: Departamento de Estudios Económicos BCRP - Sede Regional Piura

En el mes de análisis, el desempeño negativo del **subsector agrícola** fue determinado básicamente por la menor producción de arroz (29 TM frente a 1 008 T.M. de abril del año pasado), debido a la disminución en la superficie cosechada y a la caída en el rendimiento por hectárea. Pese a ello, el cultivo de arroz se constituye en el de mayor importancia relativa en la región, para el lapso enero-febrero 2006.

VALOR BRUTO DE LA PRODUCCION AGROPECUARIA
(variación porcentual)

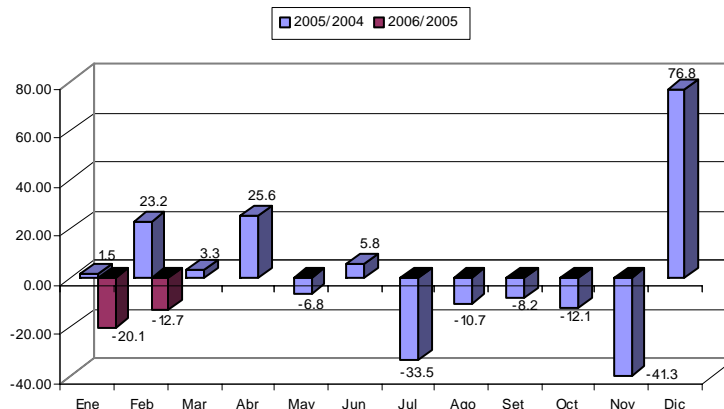

Producción agrícola
(TM)

Cultivos	Febrero		Enero - Febrero		Var. %	
	2005	2006	2005	2006	Febrero	Ene-Feb
PERMANENTES						
Limón	293	465	611	849	58.8	38.9
Mango	0	28	145	244	n.d.	68.9
SEMI-PERMANENTES						
Plátano	5 053	5 363	10 327	10 361	6.1	0.3
TRANSITORIOS						
Arroz	1 008	29	12 576	8 743	-97.1	-30.5
Maíz Amarillo Duro	32	93	99	142	189.8	44.1
Yuca	18	60	86	83	235.0	-4.3
Maíz Choclo	2	58	34	77	2,795.0	123.9
Soya	5	15	5	22	194.6	331.4
Frijol Caupi	0	3	0	3	n.d.	n.d.

FUENTE : Ministerio de Agricultura - Región Tumbes

ELABORACIÓN : Departamento de Estudios Económicos BCRP - Sede Regional Piura

El incremento en la producción de limón y plátano responde a mejoras en el manejo agronómico de estos cultivos, con la introducción de prácticas agrícolas orientadas a la consecución de productos orgánicos; en especial, en el caso del banano.

Superficie cosechada de cultivos transitorios
(Has)

Cultivos	Febrero		Enero - Febrero		Var. %	
	2005	2006	2005	2006	Febrero	Ene-Feb
Arroz	133	5	1 656	1 271	-96.2	-23.3
Maíz Amarillo Duro	14	35	41	54	152.1	32.0
Soya	3	8	3	12	166.7	286.7
Yuca	2	7	9	10	250.0	2.2
Frijol caupi	0	2	0	2	n.d.	n.d.
TOTAL	152	57	1 709	1 347	-62.6	-21.2

FUENTE : Ministerio de Agricultura - Región Tumbes

ELABORACIÓN : Departamento de Estudios Económicos BCRP - Sede Regional Piura

En comparación con febrero del año anterior, se observa un incremento en la mayoría de los **precios en chacra**, con las notables excepciones del arroz y la soya. El banano se ve favorecido por la demanda de este producto con fines de exportación, en la categoría de orgánico.

**Precio en chacra de principales cultivos
(Nuevos Soles x Kg.)**

Cultivos	Febrero		Var. %
	2005	2006	Febrero
Arroz	1.00	0.62	-38.0
Frijol Caupi	0.00	0.90	n.d.
Limón	0.41	0.50	22.0
Maíz Amarillo Duro	0.54	0.63	16.7
Mango	0.00	0.60	n.d.
Plátano	0.32	0.37	15.6
Soya	1.50	1.08	-28.0
Yuca	0.39	0.44	12.8

FUENTE : Ministerio de Agricultura - Región Tumbes.

ELABORACIÓN : Dpto. de Estudios Económicos BCRP - Sede Regional Piura

En este mes se registraron precipitaciones pluviales continuas y de regular intensidad, con el consiguiente aumento en los caudales de los ríos Tumbes y Zarumilla. Esto originó la inundación de algunos pozos anillados y de ciertos terrenos de cultivo, sujetos a actual evaluación por parte del Ministerio de Agricultura.

Las **siembras** de los principales cultivos fueron superiores a las de febrero del 2005, destacando la mayor siembra de arroz (4 272 T.M frente a 3 165 T.M), lo que se explica por un desfase en la campaña ya que en enero no pudieron instalarse las áreas programadas debido a la ejecución de obras de mejoramiento de la infraestructura de riego. Asimismo, se aprovechó la humedad dejada por las lluvias para instalar en seco 630 Has de maíz amarillo duro y 134 Has de frijol caupí.

**Siembras de principales cultivos
(HAS)**

CULTIVOS	Febrero		Campaña : Agosto - Febrero		Var. %	
	2005	2006	2004-2005	2005-2006	Febrero	Ene-Feb
PERMANENTES	0	4	23	18	n.d.	- 21.7
Limón	0	4	23	18	n.d.	- 21.7
Mango	0	0	0	0	n.d.	n.d.
SEMI-PERMANENTES	3	40	35	164	1 233.3	367.1
Plátano	3	40	35	164	1 233.3	367.1
TRANSITORIOS	3 187	5 067	12 010	9 547	59.0	- 20.5
Arroz	3 165	4 272	11 819	8 487	35.0	- 28.2
Maíz Amarillo Duro	11	630	115	735	5 627.3	541.5
Frijol Castilla	0	134	2	184	n.d.	9 075.0
Maíz Choclo	4	6	25	74	50.0	200.0
Yuca	1	18	22	44	1 700.0	102.3
Soya	6	7	28	25	16.7	- 10.7
TOTAL	3 190	5 111	12 068	9 729	60.2	- 19.4

Fuente : Ministerio de Agricultura - Región Tumbes.

Elaboración : Departamento de Estudios Económicos BCRP - Sede Regional Piura

El avance acumulado de siembras para el lapso agosto 2005-febrero 2006 es de 55 por ciento con relación a lo programado. Comparando con la campaña anterior, se observa una disminución (-19,4 por ciento) que se debe al retraso en la siembra de arroz debido a la ejecución de las obras mencionadas.

El subsector pecuario decreció 33,1 por ciento, respecto de igual mes del año anterior, por la contracción en los rubros de producción de carne de vacunos, ovinos, porcinos y caprinos. No obstante, hay perspectivas de mejora, dado que las lluvias registradas permitieron la regeneración de los pastos naturales.

**Producción pecuaria
(TM)**

Especies	Febrero		Enero - Febrero		Var. %	
	2005	2006	2005	2006	Febrero	Ene-Feb
AVES						
Carne	5	6	11	11	16.2	-0.3
Huevos	2	2	5	4	14.0	-0.7
VACUNO						
Carne	34	18	70	39	-45.8	-43.7
Leche	15	30	31	43	103.1	40.0
OVINO						
Carne	3	3	7	5	-9.7	-30.1
PORCINO						
Carne	16	13	33	22	-19.3	-34.2
CAPRINO						
Carne	27	18	54	36	-34.0	-32.6

FUENTE : Ministerio de Agricultura - Región Tumbes

ELABORACIÓN : Departamento de Estudios Económicos BCRP - Sede Regional Piura

2.2. Pesquería

Valor Bruto de la Producción Pesquera

(Miles de nuevos soles a precios constantes de 1994)

Sector	Febrero		Enero - Febrero		Var. %	
	2005	2006	2005	2006	Febrero	Ene-Feb
Pesquero	2 069.864	1 855.374	4 046.087	3 750.201	-10.4	-7.3

FUENTE : Ministerio de Pesquería - Región Tumbes.

ELABORACIÓN : Departamento de Estudios Económicos BCRP - Sede Regional Piura

La producción pesquera cayó 10,4 por ciento con relación a febrero del 2005, por la menor extracción de recursos orientados al consumo en estado fresco (-27,4 por ciento), lo que no pudo ser compensado por repuntes en los demás rubros. En los dos primeros meses del año, los niveles de desembarque de especies marinas se contrajeron en 7,3 puntos porcentuales.

VALOR BRUTO DE LA PRODUCCION PESQUERA
(variación porcentual)

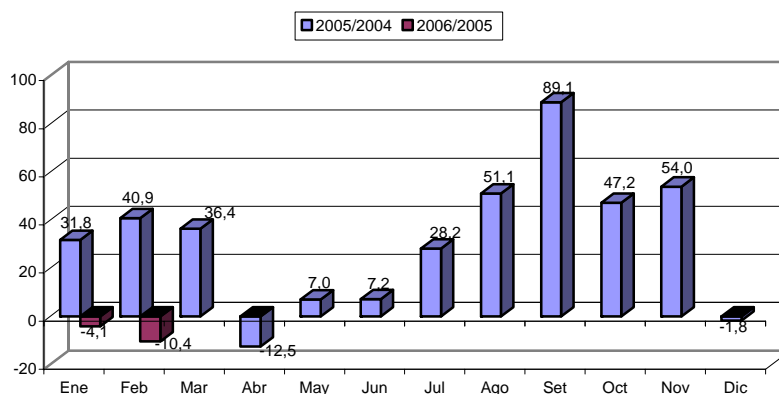

Extracción pesquera (TM)

Destino	Febrero		Enero - Febrero		Var. %	
	2005	2006	2005	2006	Febrero	Ene-Feb
Consumo Humano Dire	2 226	2 117	4 302	4 267	-4.9	-0.8
Congelado	1 103	1 299	2 032	2 593	17.7	27.6
Curado	7	8	14	16	14.3	11.9
Fresco	1 116	811	2 256	1 658	-27.4	-26.5

FUENTE : Ministerio de Pesquería - Región Tumbes.

ELABORACIÓN : Departamento de Estudios Económicos BCRP - Sede Regional Piura

III. SECTOR EXTERNO

3.1. Exportaciones

En febrero del 2006, las **exportaciones** efectuadas por la aduana de Tumbes fueron de US\$ 4,8 millones, inferiores a las de similar mes del año anterior (-14,2 por ciento), merced a la menor oferta tanto de productos tradicionales (-17,4 por ciento) cuanto no tradicionales (-13,9 por ciento).

EXPORTACIONES POR TUMBES
(variación porcentual)

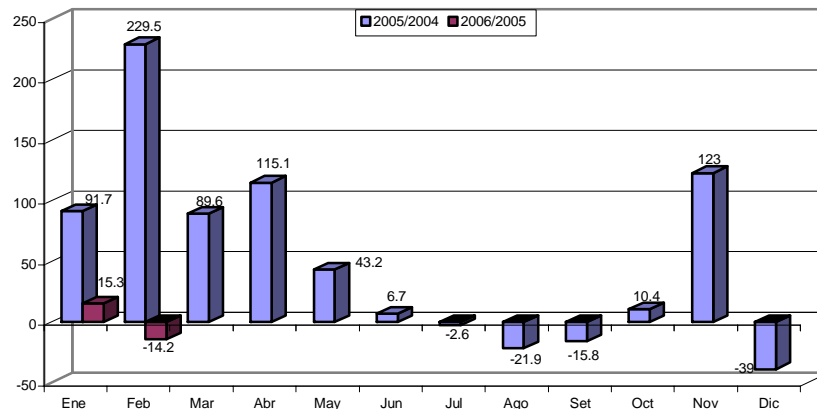

En el mes de análisis, el ingreso de divisas por concepto de productos no tradicionales llegó a US\$ 4,5 millones (92,6 por ciento del total), de los cuales US\$ 1,4 millones correspondieron a productos pesqueros y otros US\$ 1,4 millones, a productos agropecuarios.

EXPORTACIONES POR TUMBES

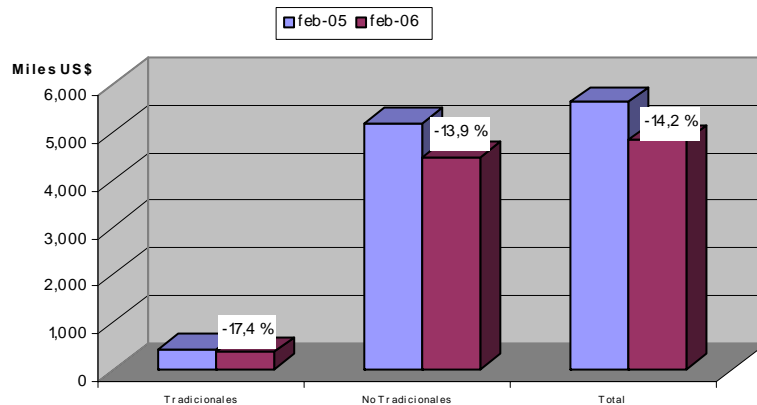

Dentro del total exportado, el 33,1 por ciento de los productos provino del sector pesquero; el 32,5 por ciento, del agropecuario; el 16,5 por ciento, del químico y el 8,0 por ciento, del textil. La oferta exportable cayó en 14,2 por ciento, por la evolución negativa de los productos agropecuarios (-2,2 por ciento), químicos (-49,8 por ciento) y textiles (-60,9 por ciento), principalmente.

EXPORTACIONES POR LA ADUANA DE TUMBES
(Miles US \$)

PRODUCTOS	Febrero		Enero-Febrero		VAR.%	
	2005	2006	2005	2006	Febrero	Ene-Feb
I. TRADICIONALES	434	358	691	877	-17.4	26.9
Agropecuarios	354	173	531	668	-51.1	25.7
Pesqueros	58	160	128	182	174.2	42.5
Petróleo	0	25	0	27	n.d.	n.d.
Mineros	21	0	32	0	-100.0	-100.0
II. NO TRADICIONALES	5,202	4,480	9,633	9,366	-13.9	-2.8
Pesqueros	312	1,439	831	1,753	361.1	111.1
Agropecuarios	1,253	1,399	2,364	3,959	11.6	67.5
Químicos	1,591	799	2,673	1,786	-49.8	-33.2
Textiles	993	388	1,976	975	-60.9	-50.6
Metalmecánicos	202	277	366	429	37.1	17.3
Minerales no metálicos	119	103	350	213	-13.8	-39.2
Siderometalúrgicos	133	8	187	92	-94.2	-51.1
Madera y papeles	301	5	563	42	-98.5	-92.6
Resto	298	64	324	118	-78.6	-63.6
TOTAL	5,636	4,838	10,324	10,243	-14.2	-0.8

FUENTE : SUNAT

ELABORACIÓN : Departamento de Estudios Económicos BCRP - Sede Regional Piura

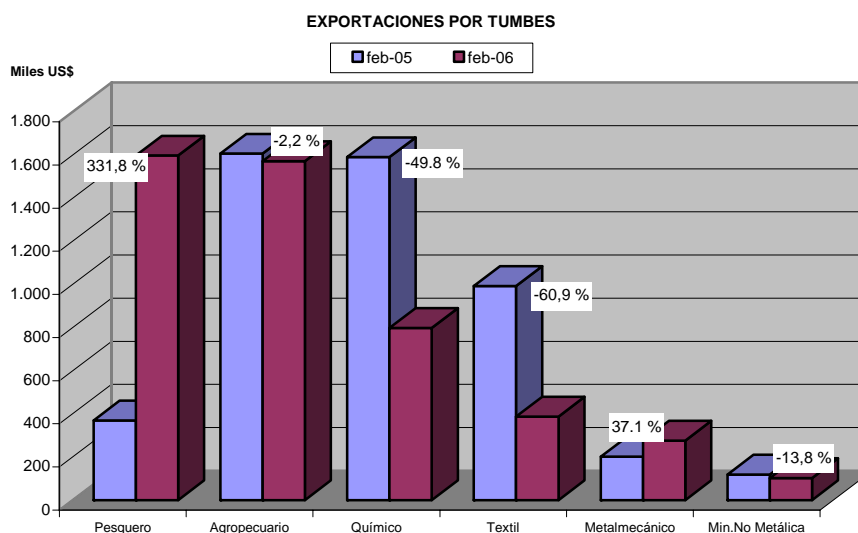

Del total exportado, US\$ 3,3 millones (68,8 por ciento) se destinaron a **Ecuador** (US\$ 1,3 millones en productos agropecuarios, US\$ 492 mil en productos químicos, US\$ 262 mil en plásticos, entre otros), US\$747 mil (15,4 por ciento) a **Estados Unidos**, US\$ 287 mil a **Colombia**, US\$ 212 mil a **España** y US\$ 138 mil a **Italia**.

3.2. Importaciones

Las **importaciones** por la aduana de Tumbes ascendieron a US\$ 3,8 millones, aumentando 82,3 por ciento respecto de febrero del año pasado, por las mayores compras de bienes de consumo e insumos frente a una disminución de bienes de capital.

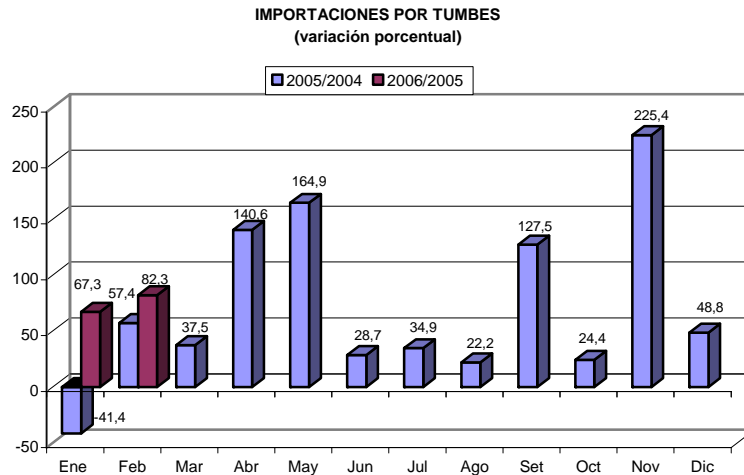

Los rubros de “Bienes de Consumo” e “Insumos” fueron los de mayor importancia relativa, con el 47,2 por ciento y 46,4 por ciento del gasto de divisas.

Importaciones por Aduana de Tumbes
(miles US\$)

Productos	Febrero		Enero - Febrero		Var. %	
	2005	2006	2005	2006	Febrero	Ene-Feb
Bienes de Consumo	681	1 782	1 456	3 277	161.7	125.1
Insumos	991	1 752	1 939	3 004	76.8	54.9
Bienes de Capital	397	239	477	509	-39.9	6.6
TOTAL	2 069	3 773	3 872	6 789	82.3	75.3

FUENTE : SUNAT

ELABORACION: Departamento de Estudios Económicos BCRP - Sede Regional Piura

A Ecuador se le compró por un total de US\$ 3,1 millones (US\$ 676 mil en latas para cerrar por soldadura, US\$ 142 mil en alimentos para animales, US\$ 104 mil en cajas de cartón). A Países Bajos se le compró US\$ 392 mil consistentes en tableros de madera y similares; a Estados Unidos, US\$ 153 mil en azúcares de caña y remolacha, y a Colombia US\$ 59 mil en remolques para el transporte de mercancía.

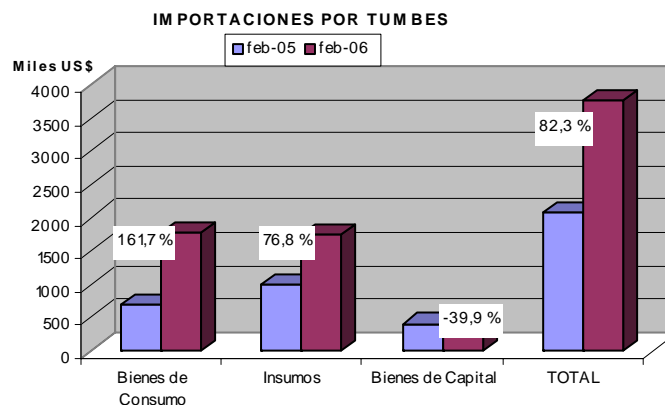

IV. MONEDA Y CRÉDITO

4.1. Depósitos y Obligaciones con el Público

El saldo de los depósitos en el mes alcanzó los S/.94,4 millones, lo que muestra un incremento del 21,0 por ciento con relación a similar período del año anterior. Esto obedece, fundamentalmente, a las mayores captaciones de las cajas municipales, las cuales se incrementaron 77,0 por ciento, mientras que las empresas bancarias observaron un crecimiento del 4,2 por ciento.

**Depósitos en el Sistema Financiero
(Saldos en miles de nuevos soles)**

	Febrero 2005	Febrero 2006	Var.% Feb06/Feb05
1. Empresas Bancarias	60 033	62 548	4.2
Banca Múltiple	58 847	61 015	3.7
Banca de Consumo	1 186	1 533	29.3
2. Instituciones de microfinanzas	18 046	31 934	77.0
Cajas Municipales	18 046	31 934	77.0
Total	78 079	94 482	21.0
M/N	45 406	56 759	25.0
M/E	32 673	37 723	15.5

Fuente: SBS

Elaboración: Dpto. de Estudios Económicos - Sede Regional Piura.

DEPOSITOS EN EL SISTEMA FINANCIERO

Variación Porcentual Anual

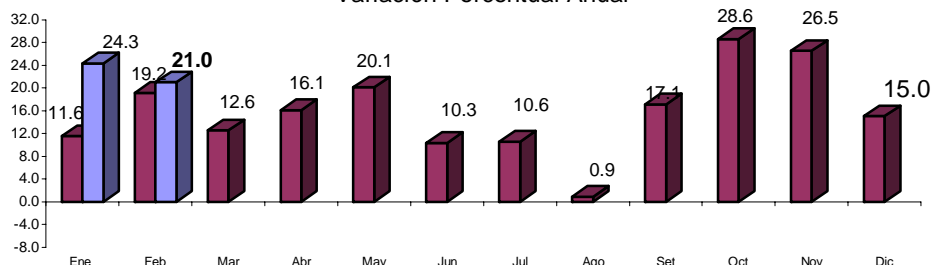

FUENTE : Superintendencia de Banca y Seguros

ELABORACION: Departamento de Estudios Económicos BCRP - Sede Regional Piura.

En el saldo del mes, el 60,1 por ciento corresponde a depósitos en moneda nacional, los cuales se incrementaron 25,0 por ciento respecto a febrero del 2005. Los depósitos en moneda extranjera representaron el 39,9 por ciento restante y aumentaron en 15,5 por ciento.

DEPÓSITOS Y OBLIGACIONES POR TIPO DE MONEDA

(Miles de Nuevos Soles)

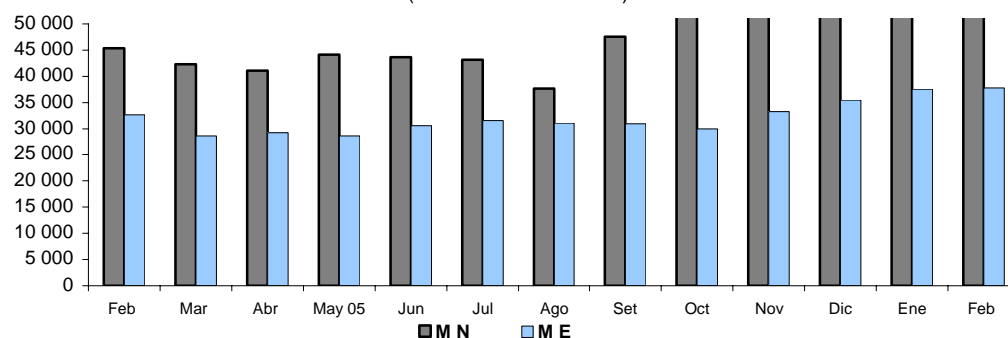

Las obligaciones a la vista crecieron sólo en 4,0 por ciento, mientras que los ahorros corrientes y a plazo, lo hicieron en 17,9 y 38,2 por ciento, respectivamente. Los ahorros representan el 38,7 por ciento del total, en tanto que los depósitos a plazo ostentan una importancia equivalente (38,3 por ciento).

Evolución de los depósitos
(Saldos en miles de nuevos soles)

Tipo de depósito	Febrero		Var % Feb06/Feb05
	2005	2006	
Obligaciones a la vista	20 916	21 757	4.0
Ahorros	30 974	36 528	17.9
Depósitos a plazo	26 189	36 197	38.2
Total	78 079	94 482	21.0

FUENTE: SBS.

ELABORACIÓN: Dpto. de Estudios Económicos del BCRP, Sede Regional Piura.

El Banco Continental tiene la mayor participación (29,9 por ciento) en los depósitos del sistema, seguido de la Caja Municipal de Sullana (24,7 por ciento) y del Banco de Crédito (21,5 por ciento). En conjunto, estas tres entidades representan el 76,0 por ciento del total captado.

Participación en los depósitos: Febrero 2006
(Saldo en miles de nuevos soles)

Puesto	Institución financiera	Saldo	%
1	Banco Continental	28 202	29.8
2	CMAC Sullana	23 288	24.6
3	Banco de Crédito	20 292	21.5
4	Banco Financiero	12 467	13.2
5	CMAC Piura	6 017	6.4
6	CMAC Trujillo	2 629	2.8
7	Banco del Trabajo	1 532	1.6
8	Mi Banco	55	0.1
Total		94 482	100.0

Fuente : SBS

Elaboración: Dpto de Estudios Económicos - Sede Regional Piura.

4.2. Colocaciones

El saldo de las colocaciones ascendió a S/.154,9 millones, exhibiendo un significativo incremento del 49,8 por ciento con relación a febrero del año pasado. Este desempeño responde a mayores préstamos tanto de las empresas bancarias (51,2 por ciento) cuanto de las instituciones de microfinanzas (48,3 por ciento). En términos más específicos, el dinamismo en las colocaciones es liderado por la banca múltiple y por las cajas municipales.

Colocaciones del Sistema Financiero (Saldos en miles de nuevos soles)

	Febrero 2005	Febrero 2006	Var % Feb06/Feb05
1. Empresas Bancarias	52 179	78 890	51.2
Banca Múltiple	46 818	73 276	56.5
Banca de Consumo	5 361	5 614	4.7
2. Instituciones de microfinanzas	51 275	76 057	48.3
Cajas Municipales	51 275	74 959	46.2
Edpymes	0	1 098	n.d
Total	103 454	154 947	49.8
M/N	81 491	125 012	53.4
M/E	21 963	29 935	36.3

Fuente: SBS

Elaboración: Dpto. de Estudios Económicos - Sede Regional Piura

La mayor participación en las colocaciones, la ostentó la CMAC Sullana (31,4 por ciento), seguida del Banco Financiero (23,2 por ciento) y la CMAC Piura (14,0 por ciento), los cuales dieron cuenta, en forma conjunta, del 68,6 por ciento de las colocaciones del sistema.

Participación en las colocaciones: Febrero 2006 (Saldo en miles de nuevos soles)

Puesto	Institución financiera	Saldo	%
1	CMAC Sullana	48 651	31.4
2	Banco Financiero	35 943	23.2
3	CMAC Piura	21 714	14.0
4	Banco de Crédito	18 834	12.2
5	Banco Continental	18 330	11.8
6	Banco del Trabajo	5 614	3.6
7	CMAC Trujillo	4 595	3.0
8	EDPYME Efectiva	1 098	0.7
9	MIBANCO	168	0.1
TOTAL :		154 947	100.0

Fuente : Superintendencia de Banca y Seguros

Elaboración: Departamento de Estudios Económicos del BCRP - Sede Regional Piura

SALDO DE COLOCACIONES EN EL SISTEMA FINANCIERO

Variación Porcentual Anual

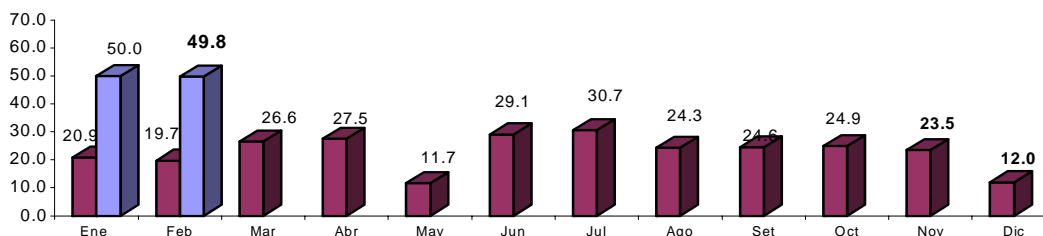

FUENTE : Superintendencia de Banca y Seguros

ELABORACION: Departamento de Estudios Económicos BCRP - Sede Regional Piura.

El índice de cartera pesada es de 5,29 por ciento, resultando mayor en 0,2 puntos porcentuales al de febrero del año precedente. Las empresas bancarias exhiben una morosidad del 1,99 por ciento, mientras que la de las instituciones microfinancieras es de 7,18 por ciento.

Cartera Pesada
(En Porcentaje de las Colocaciones Brutas)

	Febrero		Var % Feb06/Feb05
	2005	2006	
1. Empresas Bancarias	2.82	1.99	-0.83
Banca Múltiple	1.85	1.99	0.14
Banca de Consumo	7.67	2.42	-5.25
2. Instituciones de microfinanzas	7.55	7.18	-0.37
Cajas Municipales	7.55	7.18	-0.37
Total	5.08	5.29	0.21

(*) Cartera Pesada = (Créditos vencidos + cobranza judicial) / Colocaciones brutas)

Fuente : Superintendencia de Banca y Seguros

Elaboración: Dpto. de Estudios Económicos BCRP - Sede Regional Piura

V. SECTOR FISCAL

5.1. Ingresos Fiscales

La recaudación tributaria mensual fue del orden de los S/.4,6 millones, superior en 33,6 por ciento con relación a febrero del 2005. Este resultado obedece a la mayor recaudación tanto de tributos internos (7,2 por ciento) cuanto de aduaneros (53,9 por ciento). Dentro del primer tipo de tributos, destaca el Impuesto General a las Ventas, que mostró un incremento del 12,9 por ciento, mientras que el Impuesto a la Renta creció 12,6 por ciento.

Ingresos recaudados por SUNAT
(en miles de nuevos soles)

	Febrero		Enero - Febrero		Var %	
	2005	2006	2005	2006	Febrero	Ene - Feb
Tributos Internos	1 507	1 616	3 149	3 656	7.2	16.1
.Impuesto a la Renta	535	602	1 211	1 302	12.6	7.5
.Impuesto General a las Ventas	755	853	1 526	1 993	12.9	30.6
.Impuesto Selectivo al Consumo	0	0	0	0	n.d	n.d
.Impuesto Extraord. de Solidaridad	2	0	9	0	-100.0	-100.0
.Régimen Unico Simplificado	54	56	108	116	3.5	8.1
.Otros Tributos Internos	160	105	295	245	-34.6	-17.0
Tributos Aduaneros	1 948	2 999	2 289	5 630	53.9	146.0
.A la Importación	357	281	365	665	-21.2	82.6
.Impuesto General a las Ventas	1 540	2 598	1 864	4 556	68.8	144.4
.Impuesto Selectivo al Consumo	39	107	39	189	172.5	382.4
.Otros Tributos Aduaneros	12	12	21	219	-0.1	949.1
TOTAL	3 455	4 615	5 438	9 286	33.6	70.8

Fuente: SUNAT

Elaboración: Dpto. de Estudios Económicos BCRP, Sede Regional Piura

Durante el primer bimestre, los ingresos fiscales bordearon los S/.9,3 millones, creciendo 70,8 por ciento, en virtud, sobre todo, al dinamismo que exhibieron los tributos aduaneros (146,0 or ciento) y, en mucha menor medida, los impuestos internos (16,1 por ciento).

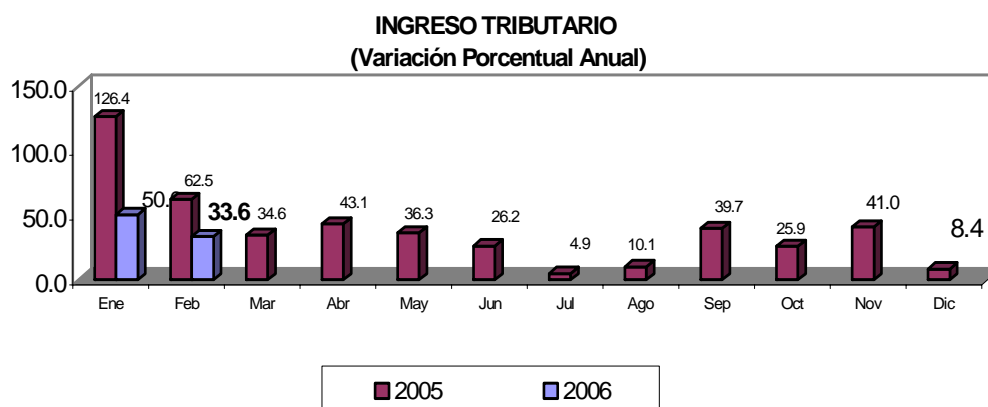

5.2. Gastos del Gobierno Regional

El gasto efectuado por el Gobierno Regional, en este mes, fue del orden de los S/.15,0 millones, suma superior en 10,1 por ciento a la ejecutada en febrero del año anterior. La mayor fuente de financiamiento fueron los Recursos Ordinarios, que permitieron cubrir el 84,9 por ciento de la ejecución mensual.

Gobierno Regional de Tumbes: Ejecución presupuestal por fuente de financiamiento
(Miles de Nuevos Soles)

Fuente de financiamiento	Presupuesto 2006	Febrero		Ene - Febrero		Variación %	
		2005	2006	2005	2006	Febrero	Ene -Feb
Recursos Ordinarios	127,756	11,037	12,756	19,772	21,994	15.57	11.24
Canon y sobre Canon	21,965	2,051	1,703	2,573	1,725	-16.97	-32.96
Recursos Directamente Recaudados	6,615	341	288	709	503	-15.54	-29.01
Donación y Transferencias	1,105	201	280	339	280	39.30	-17.43
Fondo Compensación Regional	9,126	14	-	30	-	-100.00	-100.00
TOTAL	166,567	13,644	15,027	23,424	24,503	10.14	4.61

Fuente: Gobierno Regional de Tumbes

Elaboración: Dpto. de Estudios Económicos - Sede Regional Piura

Los gastos corrientes significaron el 88,2 por ciento de la ejecución mensual, en tanto que la inversión pública dio cuenta del 11,8 por ciento restante. Dentro del primer rubro, sobresalió el pago de remuneraciones y obligaciones sociales al sector público, cuyo desembolso fue de S/.10,5 millones, superior en 16,9 por ciento al de similar mes del año anterior.

Gobierno Regional de Tumbes: Ejecución presupuestal por tipo de gasto
(En miles de nuevos soles)

	Presupuesto 2006	Febrero		Ene - Febrero		Var %	
		2005	2006	2005	2006	Febrero	Ene -Feb
Gastos Corrientes	127 991	11 522	13 254	20 743	22 699	15.0	9.4
Personal y Obligaciones Sociales	100 177	8 948	10 463	16 150	18 003	16.9	11.5
Obligaciones Previsionales	15 487	1 609	1 709	2 767	2 955	6.2	6.8
Bienes y Servicios	11 658	926	1 036	1 747	1 653	11.9	-5.4
Otros Gastos Corrientes	669	39	46	79	89	17.9	13.3
Gastos de capital	38 576	2 122	1 773	2 681	1 804	-16.4	-32.7
Inversiones	36 859	2 066	1 753	2 604	1 775	-15.2	-31.8
Otros Gastos de Capital	1 717	56	20	77	29	-64.3	-62.4
TOTAL	166 567	13 644	15 027	23 424	24 503	10.1	4.6

Fuente: Gobierno Regional de Tumbes

Elaboración: Dpto. de Estudios Económicos - Sede Regional Piura

Con relación al presupuesto 2006, que se cifra en S/.166,6 millones, lo ejecutado a febrero, representa el 14,7. De otro lado, el gasto del primer bimestre superó en 4,6 por ciento al de análogo período del 2005.

ANEXO 1

PRINCIPALES RUBROS DE EXPORTACION POR TUMBES

(Miles US\$)

SECTOR	RUBRO	FEBRERO		ENERO - FEBRERO		VAR. %	
		2005	2006	2005	2006	MISMO MES	ACUMULADA
AGROPECUARIO	PRODUCTOS VEGETALES DIVERSOS	737	741	1 305	2 489	0,5	90,8
	CAFÉ	273	173	420	560	-36,5	33,3
	FRUTAS	0	169	0	377	n.d.	n.d.
	CEREALES Y SUS PREPARACIONES	0	63	47	132	n.d.	183,3
	LEGUMBRES	51	27	212	144	-48,2	-32,0
	RESTO DE PRODUCTOS AGROPECUARIOS	546	399	909	926	-26,9	1,9
	TOTAL	1 608	1 572	2 895	4 626	-2,2	59,8
MADERAS Y PAPEL	MANUFACTURAS DE PAPEL Y CARTÓN	296	5	551	42	-98,5	-92,5
	RESTO DE MADERA Y PAPELES	4	0	12	0	-100,0	-100,0
	TOTAL	301	5	563	42	-98,5	-92,6
METAL MECÁNICO	MAQUINARIA Y EQUIPO INDUSTRIAL	124	115	138	175	-7,9	26,6
	MAQUINAS Y APARATOS ELECTRICOS	39	25	95	44	-36,7	-53,2
	MAQUINARIA Y EQUIPO DE ING CIVIL	0	20	5	26	n.d.	407
	RESTO DE PRODUCTOS METALMECÁNICOS	34	114	121	180	232	49
	VEHICULOS DE CARRETERA	4	4	7	4	0,0	-48,1
	TOTAL	202	277	366	429	37,1	17,3
MINERALES METALICOS	ESTAÑO	21	0	21	0	-100,0	-100,0
	PLOMO	0	0	12	0	n.d.	-100,0
	TOTAL	21	0	32	0	-100,0	-100,0
MINERÍA NO METALICA	ABONOS Y MINERALES	95	72	280	146	-24,6	-47,7
	CEMENTO Y MATERIALES DE CONSTRUCCIÓN	20	21	30	48	6,3	59,4
	RESTO DE PRODUCTOS MINERALES NO METÁ	2	8	37	15	214,3	-59,0
	VIDRIO Y ARTÍCULOS DE VIDRIO	2	2	2	3	24,7	27,6
	TOTAL	119	103	350	213	-13,8	-39,2
PESQUERO	CRUSTACEOS Y MOLUSCOS CONGELADOS	1	1 130	106	1 402	144.752,1	1.221,2
	HARINA DE PESCADO	58	160	128	182	174,2	42,5
	PESCADO CONGELADO	196	127	399	169	-35,2	-57,8
	PREPARACIONES Y CONSERVAS	115	95	325	95	-18,0	-70,9
	RESTO DE PRODUCTOS PESQUEROS	0	88	0	88	n.d.	n.d.
	TOTAL	370	1 599	959	1 936	331,8	101,9
PETRÓLEO Y DERIVADOS	ACEITES CRUDOS	0	25	0	27	n.d.	n.d.
	TOTAL	0	25	0	27	n.d.	n.d.
QUIMICO	RESTO DE PRODUCTOS QUIMICOS	86	398	151	594	363,6	293,8
	ARTICULOS MANUFACTURADOS DE PLASTICC	1 301	262	2 113	810	-79,8	-61,7
	PRODUCTOS QUIMICOS ORGÁNICOS E INORG.	115	94	278	314	-18,7	12,7
	MATERIAS TINTORIAS, CURTIENTES Y CO	11	44	53	65	307,9	22,4
	ACEITES ESCENCIALES,PROD. DE TOCAD	25	0	25	0	-99,7	-98,0
	MANUFACTURAS DE CAUCHO	53	0	53	3	-100,0	-94,3
TOTAL	1 591	799	2 673	1 786	-49,8	-33,2	
RESTO DE NO TRADICIONALES	RESTO DE OTROS NO TRADICIONALES	298	64	324	118	-78,6	-63,6
	TOTAL	298	64	324	118	-78,6	-63,6
SIDERO-METALURGICO	PRODUCTOS DE ZINC	0	6	4	8	n.d.	109,6
	PRODUCTOS DE PLOMO	0	2	0	2	n.d.	n.d.
	PRODUCTOS DE COBRE	69	0	71	0	-100,0	-100,0
	PRODUCTOS DE HIERRO	30	0	74	30	-100,0	-59,0
	RESTO DE PRODUCTOS SIDERO-METALURGIC	34	0	38	51		
	TOTAL	133	8	187	92	-94,2	-51,1
TEXTIL	FIBRAS TEXTILES	762	200	1 205	575	-73,8	-52,3
	PRENDAS DE VESTIR Y OTRAS CONFECCIONE:	181	179	705	352	-1,0	-50,1
	TEJIDOS	51	9	51	48	-81,5	-5,5
	HILADOS	0	0	15	0	n.d.	-100,0
	TOTAL	993	388	1 976	975	-60,9	-50,6
TOTAL	5 636	4 838	10 324	10 243	-14,2	-0,8	

FUENTE : Aduanas

ELABORACION : Departamento de Estudios Económicos, BCRP - Sede Regional Piura

ANEXO 2
PRINCIPALES RUBROS DE IMPORTACION POR ADUANA DE TUMBES
(Miles US\$)

RUBRO	FEBRERO		ENERO - FEBRERO		VAR. %	
	2005	2006	2005	2006	Febrero	Ene-Feb
Artefactos domésticos y accesorios	252	686	356	923	171.9	159.2
Alimentos	140	532	491	1,309	280.4	166.7
Productos farmacéuticos y de tocador	58	114	100	114	95.6	14.6
Vestidos y otras confecciones	13	26	13	26	102.8	102.8
Vajilla	5	11	5	29	96.5	438.1
Otros	212	413	462	875		
Vehículos para uso particular	0	0	29	0	n.d.	-100.0
BIENES DE CONSUMO	681	1,782	1,456	3,277	161.7	125.1
Insumos agroindustriales	727	1,405	1,487	2,333	93.3	56.9
Insumos químicos	122	205	190	402	67.6	111.1
Materias primas y prod.intermedios para la ag	120	142	236	270	18.6	14.3
Combustible, lubricantes	22	0	26	0	-100.0	-100.0
INSUMOS	991	1,752	1,939	3,004	76.8	55.0
Materiales de construcción	41	5	82	73	-88.0	-11.0
Bienes de capital para la agricultura y pesca	15	0	15	121	-100.0	715.3
Bienes de capital para la industria	302	175	341	256	-42.0	-24.8
Partes y accesorios de equipo de transporte	40	59	40	59	47.0	47.0
BIENES DE CAPITAL	397	239	477	509	-39.7	6.7
TOTAL	2,069	3,774	3,872	6,790	82.4	75.4

Fuente :SUNAT

Elaboración: Dpto. de Estudios Económicos BCRP - Sede Regional Piura

ANEXO 3
Depósitos por Entidad Financiera - TUMBES
Al 28 de Febrero de 2006
(En miles de nuevos soles)

Empresa	Depósitos a la Vista			Depósitos de Ahorro			Depósitos a Plazo			Total Depósitos
	M.N	M.E.	Total	M.N	M.E.	Total	M.N	M.E.	Total	
EMPRESAS BANCARIAS	15 591	6 166	21 757	9 321	12 541	21 862	6 302	12 627	18 929	62 548
BANCA MÚLTIPLE	15 591	6 166	21 757	8 968	12 396	21 364	5 524	12 370	17 894	61 015
CREDITO	1 447	4 324	5 772	4 260	6 874	11 134	536	2 850	3 386	20 292
CONTINENTAL	8 232	1 562	9 794	3 385	2 996	6 382	4 032	7 993	12 025	28 202
FINANCIERO	5 897	276	6 173	1 318	2 514	3 831	935	1 528	2 463	12 467
MIBANCO	15	3	18	5	12	16	21	0	21	55
BANCA DE CONSUMO	0	0	0	353	145	498	778	257	1 035	1 533
TRABAJO	0	0	0	353	145	498	778	257	1 035	1 533
INSTITUC. DE MICROFINANZAS	0	0	0	12 591	2 075	14 666	12 953	4 314	17 268	31 934
CAJAS MUNICIPALES	0	0	0	12 591	2 075	14 666	12 953	4 314	17 268	31 934
CMAC SULLANA				9 156	1 269	10 425	10 074	2 789	12 863	23 289
CMAC PIURA				1 667	668	2 335	2 324	1 357	3 681	6 017
CMAC TRUJILLO				1 769	137	1 906	555	168	723	2 629
TOTAL	15 591	6 166	21 757	21 913	14 616	36 528	19 255	16 941	36 197	94 482

Fuente : SBS

ANEXO 4
Tumbes: Colocaciones por Entidad Financiera
Al 28 de Febrero de 2006
(En miles de nuevos soles)

Empresa	Créditos Directos		Total Créditos
	M.N	M.E.	
EMPRESAS BANCARIAS	60 837	18 053	78 890
BANCA MÚLTIPLE	55 629	17 647	73 276
CREDITO	14 214	4 620	18 834
CONTINENTAL	5 480	12 850	18 330
FINANCIERO	35 767	177	35 943
MIBANCO	168	0	168
BANCA DE CONSUMO	5 208	406	5 614
TRABAJO	5 208	406	5 614
INSTITUCIONES DE MICROFINANZAS	64 176	11 882	76 058
CAJAS MUNICIPALES	63 329	11 631	74 960
CMAC SULLANA	44 509	4 142	48 651
CMAC PIURA	14 972	6 742	21 714
CMAC TRUJILLO	3 848	748	4 596
EDPYMES	847	251	1 098
EDPYME EFECTIVA	847	251	1 098
TOTAL	125 012	29 935	154 947

Fuente : SBS

ANEXO 5
Cartera Pesada
(En porcentaje de las colocaciones brutas)

	Febrero		Var % Feb06/Feb05
	2005	2006	
1. Empresas Bancarias	2.82	1.99	-29.4
Banca Múltiple	1.85	1.99	7.6
Crédito	27.24	3.70	-86.4
Continental	1.21	0.17	-86.0
Financiero	s.i	s.i	n.d
Banca de Consumo	7.67	2.42	-68.4
Trabajo	7.67	2.42	-68.4
2. Instituciones de Microfinanzas	7.55	7.18	-4.9
CMAC Piura	8.73	9.55	9.4
CMAC Sullana	7.22	6.88	-4.7
CMAC Trujillo	s.i	1.39	n.d
Total	5.08	5.29	4.1

(*) Cartera Pesada = (Créditos vencidos + cobranza judicial) / Colocaiones brutas)

Fuente: Instituciones Financieras