

BANCO CENTRAL DE RESERVA DEL PERÚ
SEDE REGIONAL PIURA

SÍNTESIS TUMBES



ENERO 2006



DEPARTAMENTO ESTUDIOS ECONÓMICOS

ÍNDICE

	Pág.
ÍNDICE	2
INTRODUCCIÓN	2
I. INFLACIÓN	4
II. PRODUCCIÓN	5
2.1. AGROPECUARIA	5
2.2. PESQUERÍA.....	9
II. SECTOR EXTERNO.....	10
3.1. EXPORTACIONES.....	10
3.2. IMPORTACIONES.....	12
IV. MONEDA Y CRÉDITO	14
4.1. DEPÓSITOS Y OBLIGACIONES.....	14
4.2. COLOCACIONES.....	17
V. SECTOR FISCAL	19
5.1. INGRESOS FISCALES	19
5.2. GASTOS DEL GOBIERNO REGIONAL.....	20

INTRODUCCIÓN

En enero, el **Índice de Precios al Consumidor** registró un incremento de 0,25 por ciento respecto al mes anterior. Los grupos de mayor crecimiento de precios fueron “Alimentos y bebidas” (0,98 por ciento) y “Otros bienes y servicios” (0,37 por ciento). En el primer grupo, incidió el significativo aumento en el precio de las frutas (9,20 por ciento), bebidas calientes (5,59 por ciento) y carnes (3,33 por ciento).

En el mes bajo análisis, la **producción primaria** de bienes disminuyó 12,5 por ciento con relación a similar mes del 2005, debido al comportamiento negativo de los sectores agropecuario (-20,1 por ciento) y pesquero (-4,1 por ciento).

La **producción agropecuaria** decreció 20,1 por ciento respecto de enero del 2005, debido al comportamiento negativo de los sub-sectores agrícola (-18,0 por ciento) y pecuario (-37,4 por ciento).

La **producción pesquera** cayó 4,1 por ciento con relación a enero del año anterior, principalmente por la contracción en la extracción de pescado para consumo en estado fresco, que más que contrarrestó el dinamismo del rubro de congelado.

En enero, las **exportaciones** efectuadas por la aduana de Tumbes fueron de US\$ 5,4 millones, superiores en 15,3 por ciento a las de análogo mes del año pasado, en razón a la mayor oferta de productos no tradicionales (10,3 por ciento) y tradicionales (101,3 por ciento). Las **importaciones** ascendieron a US\$ 3,0 millones, aumentando 67,3 por ciento.

En cuanto al **sector financiero**, el saldo de los **depósitos** en el mes fue de S/.96,4 millones, lo que muestra un incremento del 24,3 por ciento con relación a similar período del año anterior. De otro lado, el saldo de las **colocaciones** en el mes ascendió a S/.151,8 millones, exhibiendo un importante incremento del 50,0 por ciento.

La **recaudación tributaria** mensual fue del orden de los S/.4,7 millones, superior en 50,6 por ciento respecto al mismo mes del 2005. Este resultado obedece a la mayor captación tanto de tributos internos (24,3 por ciento de incremento) cuanto de aduaneros (80 por ciento).

I. INFLACIÓN

En enero, el **Índice de Precios al Consumidor** registró un incremento de 0,25 por ciento respecto al mes anterior. Los grupos de mayor crecimiento de precios fueron "Alimentos y bebidas" (0,98 por ciento) y "Otros bienes y servicios" (0,37 por ciento). En el primer grupo, incidió el significativo aumento en el precio de las frutas (9,20 por ciento), bebidas calientes (5,59 por ciento) y carnes (3,33 por ciento).

GRUPOS DE CONSUMO	PONDERACIÓN	VARIACION %		
		ENE 06/ DIC 05	ENE 06/ DIC 05	ENE 06/ ENE 05
ÍNDICE GENERAL	100.00	0.25	0.25	-0.26
1. Alimentos y Bebidas	59.1	0.98	0.98	-1.12
2. Vestido y Calzado	5.92	0.00	0.00	2.32
3. Alquiler de la Viv. Comb. y Elec.	13.23	-0.01	-0.01	1.73
4. Muebles y Enseres	3.95	0.14	0.14	-0.13
5. Cuid. y Conserv. de la Salud	1.22	-0.23	-0.23	2.96
6. Transportes y Comunicac.	7.27	-0.14	-0.14	1.41
7. Enseñanza y Cultura	2.92	-0.47	-0.47	0.24
8. Otros Bienes y Servicios	6.40	0.37	0.37	0.42

FUENTE : INEI

ELABORACIÓN: Dpto. Estudios Económicos BCRP-Sede Regional Piura

Con este resultado, la inflación anualizada fue del -0,26 por ciento, frente a la variación de precios de Lima Metropolitana que fue del 1,9 por ciento.

INFLACIÓN
Evolución Porcentual Anual

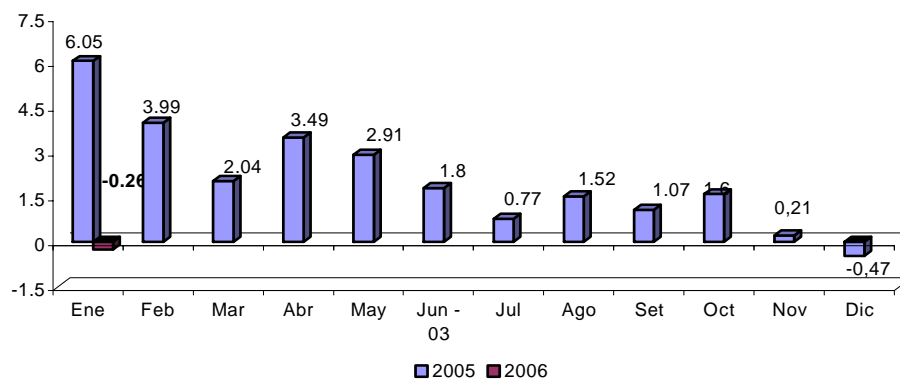

II. PRODUCCIÓN

En enero, la **producción primaria** de bienes disminuyó 12,5 por ciento con relación a similar mes del 2005, debido al comportamiento negativo de los sectores agropecuario (-20,1 por ciento) y pesquero (-4,1 por ciento).

INDICADOR DE PRODUCCIÓN

(variación porcentual)

Sectores	Mensual	Acumulado
Agropecuario	-20.1	-20.1
Pesca	-4.1	-4.1
TOTAL	-12.5	-12.5

2.1. Agropecuaria

La **producción agropecuaria** decreció en 20,1 por ciento respecto de igual mes del 2005, debido al comportamiento negativo de los sub-sectores agrícola (-18,0 por ciento) y pecuario (-37,4 por ciento).

Valor Bruto de la Producción Agropecuaria

(Variación porcentual)

Sub-sector	Ene2006/Ene2005
Subsector Agrícola	-18.0
Subsector Pecuario	-37.4
Sector Agropecuario	-20.1

Fuente : Ministerio de Agricultura - Región Tumbes

Elaboración: Dpto. Estudios Econ. BCRP - Sede Regional Piura

En el mes de análisis, el desempeño negativo del **subsector agrícola** fue determinado principalmente por la menor producción de plátano (-5,2 por ciento), arroz (-24,7 por ciento) y maíz amarillo duro (-26,0 por ciento).

En el caso del **arroz**, la producción cayó de 11 568 T.M. a 8 714 T.M, en razón a menores áreas cosechadas y a una disminución en el rendimiento promedio por hectárea, atribuibles a la escasez del recurso hídrico y a las bajas temperaturas presentadas entre agosto y diciembre del 2005.

VALOR BRUTO DE LA PRODUCCION AGROPECUARIA
(variación porcentual)

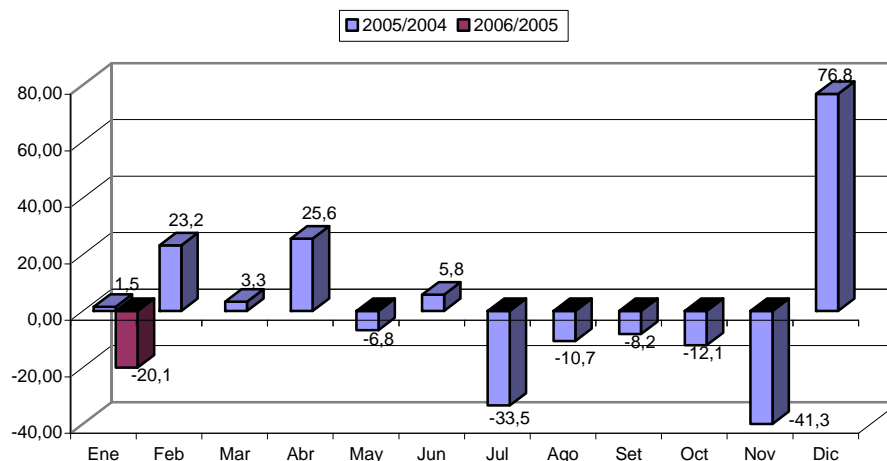

Los volúmenes cosechados de **mango** y **limón** fueron superiores a los registrados en enero del 2005. En cuanto al limón, se obtuvieron mejores rendimientos por hectárea, debido a un mejor manejo del cultivo que involucra fertilización en base a abonos orgánicos provenientes de la zona (estiércol de ganado caprino y guano de isla).

Producción agrícola
(TM)

Cultivos	Enero		Var. %
	2005	2006	Enero
PERMANENTES			
Limón	318	384	20.6
Mango	145	217	49.9
SEMI-PERMANENTES			
Plátano	5 274	4 998	-5.2
TRANSITORIOS			
Arroz	11 568	8 714	-24.7
Maíz Amarillo Duro	67	49	-26.0
Yuca	68	22	-67.3
Maíz Choclo	32	19	-40.8
Soya	0	7	n.d.
Frijol Caupi	0	0	n.d.

FUENTE : Ministerio de Agricultura - Región Tumbes

ELABORACIÓN : Dpto.de Estudios Económicos BCRP - Sede Regional Piura

Superficie cosechada de cultivos transitorios
(Has)

Cultivos	Enero		Var. %
	2005	2006	Enero
Arroz	1 523	1 266	-16.9
Maíz Amarillo Duro	27	19	-30.8
Soya	0	4	n.d.
Yuca	7	3	-65.8
Frijol caupi	0	0	n.d.
TOTAL	1 557	1 290	-17.1

Fuente : Ministerio de Agricultura - Región Tumbes

Elaboración: Dpto.Estudios Económicos BCRP - Sede Regional Piura

En cuanto a los **precios en chacra**, se observa una disminución en los casos del arroz, maíz amarillo duro y yuca respecto de los de enero del año anterior. En el primer caso, la baja significativa podría desalentar eventuales siembras masivas en el futuro. Por el contrario, el plátano muestra un repunte significativo de su precio en chacra, explicado en parte por la demanda de banano orgánico con fines de exportación.

Precio en chacra de principales cultivos
(Nuevos Soles x Kg.)

Cultivos	Enero		Var. %
	2005	2006	Enero
Arroz	1.02	0.69	-32.4
Frijol Caupi	0.00	0.00	n.d.
Limón	0.49	0.50	2.0
Maíz Amarillo Duro	0.61	0.60	-1.6
Mango	0.34	0.40	17.6
Plátano	0.23	0.38	65.2
Soya	0.00	1.10	n.d.
Yuca	0.37	0.36	-2.7

Fuente : Ministerio de Agricultura - Región Tumbes.

Elaboración: Dpto. Estudios Económicos BCRP - Sede Regional Piura

En el mes de análisis, las **siembras** de los principales cultivos han sido inferiores a las de enero del 2005; principalmente por las menores superficies de arroz (50 Has frente a 2 885 Has en dicho período de referencia), lo que se explica por las obras de mejoramiento de la infraestructura de riego que viene realizando la comisión de regantes en la zona de Realenga, lo que ha impedido la instalación del cereal en este sector. Sin embargo, para el próximo mes la intención de siembra asciende a 2 240 Has, de las cuales 1 851 Has serían de arroz.

Siembras de principales cultivos
(Has)

CULTIVOS	Enero		Campaña: Agosto - Enero		VAR. %	
	2005	2006	2004-2005	2005-2006	Enero	Campaña
PERMANENTES	0	0	23	14	n.d.	-39.1
Limón	0	0	23	14	n.d.	-39.1
Mango	0	0	0	0	n.d.	n.d.
SEMI-PERMANENTES	6	22	32	124	258.3	285.9
Plátano	6	22	32	124	258.3	285.9
TRANSITORIOS	2 902	113	8 823	4 481	-96.1	-49.2
Arroz	2 885	50	8 654	4 215	-98.3	-51.3
Maíz Amarillo	11	4	104	105	-61.9	1.0
Maíz Choclo	4	9	21	68	157.1	229.3
Frijol Castilla	1	45	2	50	4,400.0	2,400.0
Yuca	2	3	21	26	66.7	24.4
Soya	0	2	22	18	n.d.	-18.2
TOTAL	2 908	134	8 878	4 618	-95.4	-48.0

Fuente : Ministerio de Agricultura - Región Tumbes.

Elaboración : Dpto. Estudios Económicos BCRP - Sede Regional Piura

En el período agosto 2005-enero 2006 de la presente campaña agrícola, el avance acumulado de siembras ha sido de 26,0 por ciento con relación a lo programado. Han predominado las siembras de arroz (4 215 Has), aún cuando éstas fueron inferiores a las registradas en similar período de la campaña anterior (8 654 Has), por la interrupción que provocó la ejecución de las obras arriba mencionadas y por la escasez del recurso hídrico, que recién empezó a superarse hacia fines del mes.

El subsector pecuario decreció 37,4 por ciento respecto a enero del año anterior, por la contracción en todos los rubros de producción. La escasez de pastos naturales como consecuencia de la sequía en las provincias de Tumbes (parte alta), Zarumilla y Contralmirante Villar, ha ocasionado que los animales pierdan peso y sean más vulnerables al ataque de enfermedades.

Producción pecuaria
(TM)

Especies	Enero		Var. %
	2005	2006	Enero
Aves			
Carne	6	5	-14.0
Huevos	3	2	-12.3
Vacuno			
Carne	36	21	-41.8
Leche	16	13	-19.6
Ovino			
Carne	4	2	-45.5
Porcino			
Carne	17	9	-48.4
Caprino			
Carne	27	19	-31.1

Fuente : Ministerio de Agricultura - Región Tumbes

Elaboración : Dpto. Estudios Económicos BCRP - Sede Regional Piura

2.2. Pesquería

Valor Bruto de la Producción Pesquera (Miles de nuevos soles a precios constantes de 1994)

Sector	Enero		Var. %
	2005	2006	Enero
Pesquero	1976.224	1894.828	-4.1

Fuente : Ministerio de Pesquería - Región Tumbes.

Elaboración : Dpto. Estudios Económicos BCRP - Sede Regional Piura

La producción pesquera cayó 4,1 por ciento respecto de enero del año anterior, principalmente por la contracción en la extracción de pescado para consumo en estado fresco, que más que contrarrestó el dinamismo del rubro de congelado.

VALOR BRUTO DE LA PRODUCCION PESQUERA
(variación porcentual)

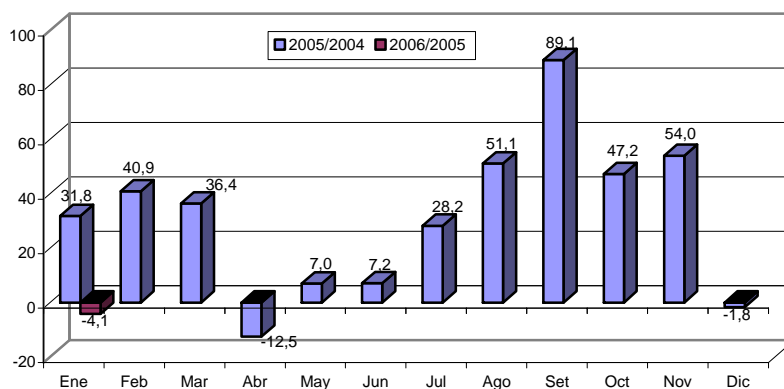

Extracción pesquera (TM)

Destino	Enero		VAR. %
	2005	2006	Enero
Consumo Humano Directo	2 077	2 150	3.5
Congelado	929	1 294	39.4
Curado	7	8	9.6
Fresco	1 141	847	-25.7

Fuente : Ministerio de Pesquería - Región Tumbes.

Elaboración : Dpto. Estudios Económicos BCRP - Sede Regional Piura

III. SECTOR EXTERNO

3.1. Exportaciones

En enero del 2006, las **exportaciones** efectuadas por la aduana de Tumbes fueron de US\$ 5,4 millones, superiores en 15,3 por ciento a las de similar mes del año anterior, en razón a la mayor oferta de productos no tradicionales (10,3 por ciento) y tradicionales (101,3 por ciento).

EXPORTACIONES POR TUMBES
(variación porcentual anual)

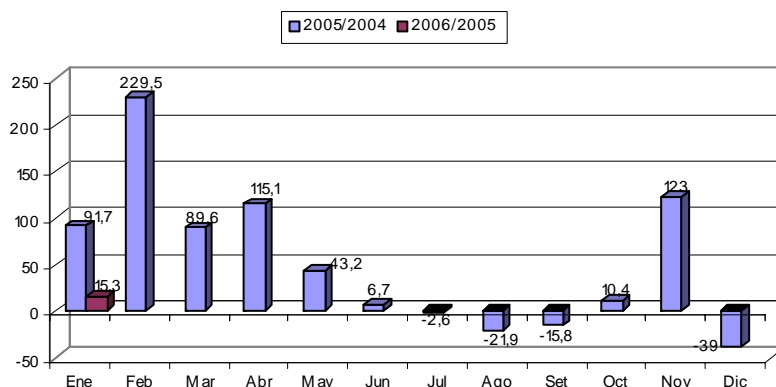

En el mes de análisis, el ingreso de divisas por concepto de productos no tradicionales ascendió a US\$ 4,9 millones (90,4 por ciento del total), de los cuales US\$ 2,5 millones correspondieron a productos agropecuarios.

EXPORTACIONES POR TUMBES

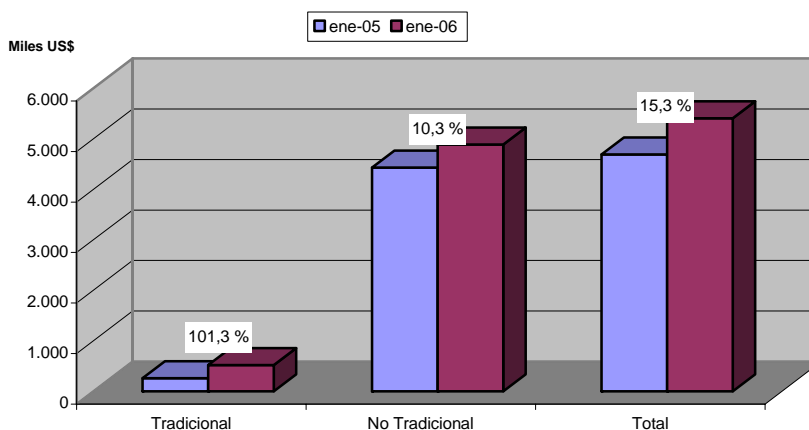

**Exportaciones por Aduana de Tumbes
(Miles US \$)**

Productos	Enero		VAR.%
	2005	2006	Enero
I. Tradicionales	258	519	101.3
Agropecuarios	177	494	179.8
Pesqueros	70	23	-67.3
Petróleo	0	2	n.d.
Mineros	12	0	-100.0
II. No tradicionales	4,431	4,886	10.3
Agropecuarios	1,110	2,560	130.5
Químicos	1,081	987	-8.7
Textiles	983	587	-40.3
Pesqueros	518	314	-39.4
Metalmecánicos	164	153	-7.1
Minerales no metálicos	231	110	-52.3
Sidermetalúrgicos	54	84	54.1
Madera y papeles	262	37	-85.8
Resto	26	54	107.6
Total	4,689	5,405	15.3

Fuente : SUNAT

Elaboración : Dpto. Estudios Económicos, BCRP - Sede Regional Piura

En el presente mes, el 56,5 por ciento de los productos vendidos por la aduana de Tumbes provino del sector agropecuario; el 18,3 por ciento, del químico; el 10,9 por ciento, del textil; el 6,2 por ciento, de pesquería. La oferta exportable creció 15,3 por ciento, merced al crecimiento del rubro agropecuario (137,3 por ciento), que pudo contrarrestar la evolución negativa de los otros rubros.

EXPORTACIONES POR TUMBES

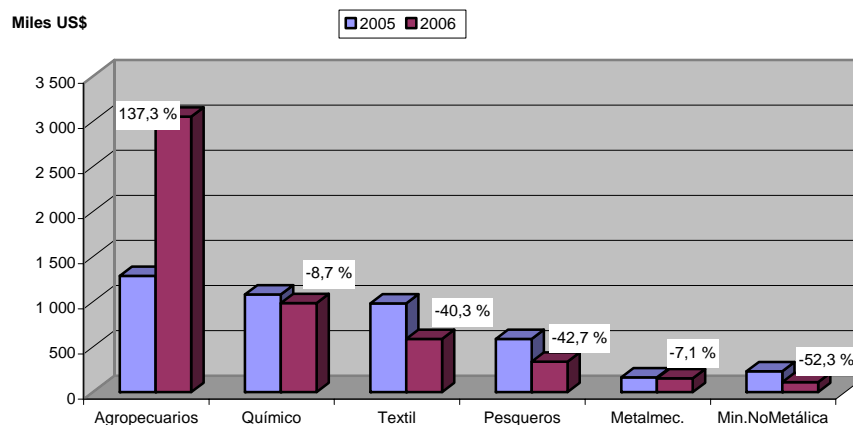

Del total exportado, US\$ 4,4 millones se dirigieron a Ecuador, US\$ 486 mil a Colombia, US\$ 262 mil a Estados Unidos y US\$ 208 mil a Alemania.

A Ecuador se le vendió US\$ 1,3 millones en preparaciones para alimentación de animales, US\$ 393 mil en bombonas y botellas, US\$ 285 mil en huevos de aves y US\$ 216 mil en cables acrílicos y modacrílicos.

A Colombia, US\$ 386 mil en café, US\$ 100 mil en frijoles para siembra. Por otra parte, Estados Unidos compró US\$ 262 mil en colas de langostino sin cocer y Alemania, US\$ 208 mil en bananas tipo Cavendish Valery frescos.

3.2. Importaciones

Las **importaciones** por la aduana de Tumbes ascendieron a US\$ 3,0 millones, aumentando 67,3 por ciento respecto de enero del año pasado, por las mayores compras de bienes de consumo (92,9 por ciento de crecimiento), insumos (32,1 por ciento) y bienes de capital (237,2 por ciento).

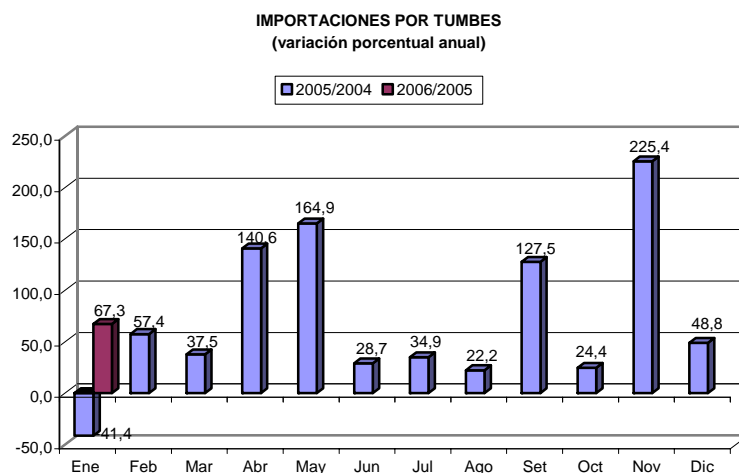

El rubro de “Bienes de Consumo” se constituyó en el de mayor importancia relativa, representando el 49,5 por ciento del gasto mensual de divisas, seguido de “Insumos” (41,5 por ciento) y de “Bienes de Capital” (9,0 por ciento).

Importaciones por Aduana de Tumbes (miles US\$)

Productos	Enero		Var. % Enero
	2005	2006	
Bienes de Consumo	775	1 495	92.9
Insumos	948	1 252	32.1
Bienes de Capital	80	270	237.2
TOTAL	1 803	3 016	67.3

Fuente : SUNAT

Elaboración: Dpto. Estudios Económicos BCRP - Sede Regional Piura

La casi totalidad de las importaciones provino de Ecuador (US\$ 3,0 millones), mientras que a Islas Vírgenes se le compró sólo US\$ 34 mil y a los Países Bajos, US\$ 24 mil.

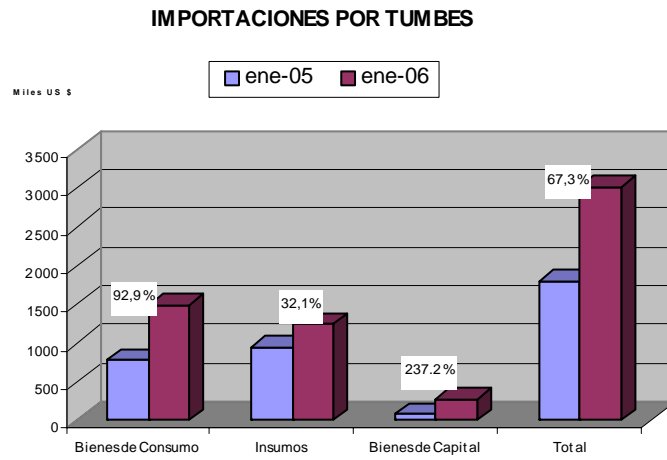

IV. MONEDA Y CRÉDITO

4.1. Depósitos y Obligaciones con el Público

El saldo de los depósitos en el mes fue de S/.96,4 millones, lo que muestra un incremento del 24,3 por ciento con relación a similar período del año anterior. Esto obedece principalmente a las captaciones de las instituciones de microfinanzas, que se incrementaron en 82,9 por ciento, basadas en el dinamismo de las cajas municipales (en particular, de la CMAC Sullana). De otro lado, las empresas bancarias crecieron 7,3 por ciento.

Depósitos en el Sistema Financiero
(Saldos en miles de nuevos soles)

	Enero 2005	Enero 2006	Var.% Ene06/Ene05
1. Empresas Bancarias	60 059	64 438	7.3
Banca Múltiple	58 791	62 803	6.8
Banca de Consumo	1 268	1 635	28.9
2. Instituciones de Microfinanzas	17 489	31 989	82.9
Cajas Municipales	17 489	31 989	82.9
Total	77 548	96 427	24.3
M/N	44 447	58 947	32.6
M/E	33 101	37 480	13.2

Fuente: SBS

Elaboración: Dpto Estudios Económicos BCRP - Sede Regional Piura

DEPOSITOS EN EL SISTEMA FINANCIERO

Variación Porcentual Anual

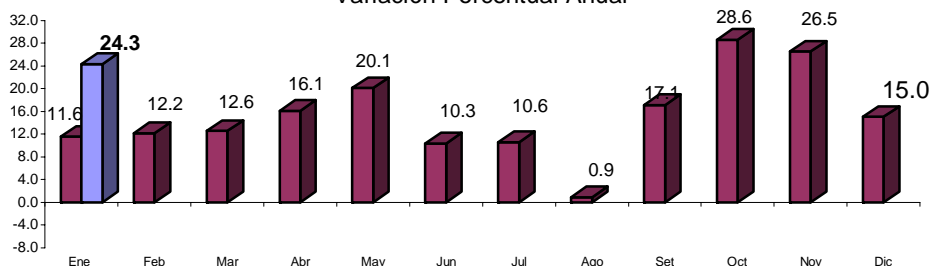

FUENTE : Superintendencia de Banca y Seguros

ELABORACIÓN: Departamento de Estudios Económicos BCRP - Sede Regional Piura.

Los depósitos en moneda nacional crecieron 32,6 por ciento, mientras que los de moneda extranjera lo hicieron en 13,2 por ciento. De este modo, los primeros ya representan el 61,1 por ciento de las captaciones totales frente a 57,3 por ciento en similar mes del 2005.

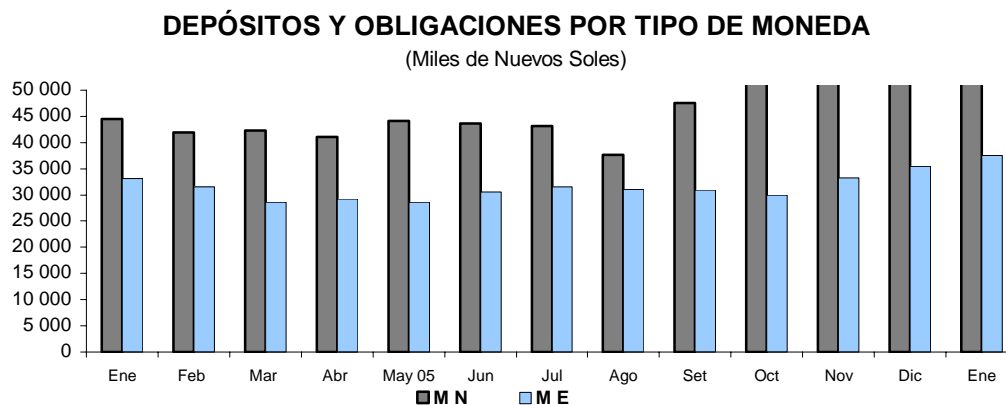

En comparación con enero del año pasado, las obligaciones a la vista crecieron 8,4 por ciento, mientras que los ahorros corrientes lo hicieron en 30,6 por ciento y los depósitos a plazo, en 30,4 por ciento. Los depósitos de ahorro representan el 38,8 por ciento del total captado, en tanto que los depósitos a plazo le siguen en orden de importancia, con una significación del 36,9 por ciento.

Evolución de los depósitos
(Saldos en miles de nuevos soles)

Tipo de depósito	Enero		Var.% Ene06/Ene05
	2005	2006	
Obligaciones a la vista	21 604	23 415	8.4
Ahorros	28 662	37 432	30.6
Depósitos a plazos	27 282	35 580	30.4
Total	77 548	96 427	24.3

Fuente: SBS

Elaboración: Dpto. Estudios Económicos, BCRP - Sede Regional Piura.

El Banco Continental tiene la mayor participación (34,4 por ciento) en los depósitos del sistema, seguido de la Caja Municipal de Sullana (24,0 por ciento) y del Banco de Crédito (21,3 por ciento). En conjunto, sólo las dos primeras entidades representan el 58,4 por ciento del total captado.

Participación en los depósitos: Enero 2006
(Saldo en miles de nuevos soles)

Puesto	Institución financiera	Saldo	%
1	Banco Continental	33,168	34.40
2	CMAC Sullana	23,132	23.99
3	Banco de Crédito	20,512	21.27
4	Banco Financiero	9,124	9.46
5	CMAC Piura	6,225	6.46
6	CMAC Trujillo	2,632	2.73
7	Banco del Trabajo	1,634	1.69
8	EDPYME Efectiva	-	0.00
	Total	96,427	100.00

Fuente : SBS

Elaboración: Dpto. Estudios Económicos, BCRP - Sede Regional Piura

4.2. Colocaciones

El saldo de las colocaciones en el mes ascendió a S/.151,8 millones, exhibiendo un importante incremento del 50,0 por ciento con relación a enero del año pasado. Este comportamiento responde a mayores colocaciones tanto de las empresas bancarias (50,9 por ciento de crecimiento) cuanto de las instituciones de microfinanzas (49,2 por ciento).

Las colocaciones en moneda nacional representaron el 80,0 por ciento del total, acrecentando levemente su importancia relativa en comparación con enero del 2005, cuando dieron cuenta del 79,2 por ciento del total. Esto ocurrió en circunstancias en que la tasa de crecimiento de este tipo de créditos fue del 51,7 por ciento, algo superior a la de los créditos en moneda extranjera (43,9 por ciento).

Colocaciones del Sistema Financiero (SalDOS en miles de nuevos soles)

	Enero 2005	Enero 2006	Var. % Ene06/Ene05
1. Empresas Bancarias	51 464	77 631	50.8
Banca Múltiple	46 185	71 996	55.9
Banca de Consumo	5 279	5 635	6.7
2. Instituciones de Microfinanzas	49 675	74 119	49.2
Cajas Municipales	49 675	73 021	47.0
Edpymes		1 098	n.d
Total	101 139	151 750	50.0
M/N	80 071	121 432	51.7
M/E	21 068	30 318	43.9

Fuente: Superintendencia de Banca y Seguros

Elaboración: Dpto. Estudios Económicos BCRP - Sede Regional Piura

SALDO DE COLOCACIONES EN EL SISTEMA FINANCIERO

Variación Porcentual Anual

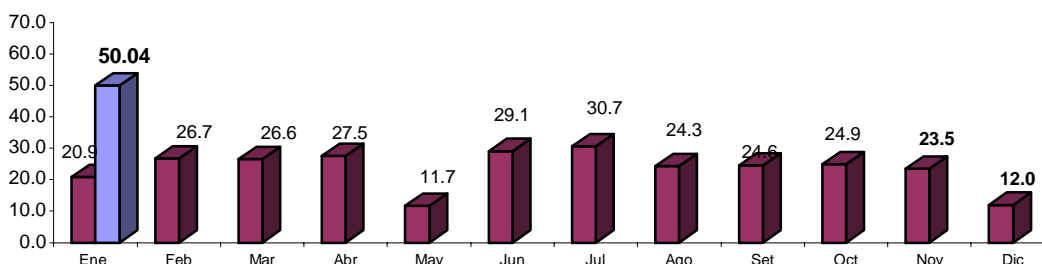

FUENTE : Superintendencia de Banca y Seguros

ELABORACION: Departamento de Estudios Económicos BCRP - Sede Regional Piura.

La mayor participación en las colocaciones del sistema la ostentan la CMAC Sullana (31,3 por ciento) y el Banco Financiero (23,5 por ciento), los cuales dieron cuenta, en forma conjunta, del 54,8 por ciento del total.

Participación en las colocaciones: Enero 2006
(Saldo en miles de nuevos soles)

Puesto	Institución financiera	Saldo	%
1	CMAC Sullana	47 501	31.3
2	Banco Financiero	35 584	23.4
3	CMAC Piura	21 142	13.9
4	Banco Continental	18 283	12.0
5	Banco de Crédito	18 129	11.9
6	Banco del Trabajo	5 635	3.7
7	CMAC Trujillo	4 378	2.9
8	EDPYME Efectiva	1 098	0.7
Total		151 750	100.0

Fuente : Superintendencia de Banca y Seguros

Elaboración: Dpto. Estudios Económicos BCRP - Sede Regional Piura

El índice de cartera pesada es de 5,3, resultando inferior en 0,7 por ciento a la de enero del año precedente, debido a una contracción de la cartera pesada tanto de las empresas bancarias cuanto de las instituciones de microfinanzas.

Cartera Pesada
(En Porcentaje de las Colocaciones Brutas)

	Enero		Var. % Ene06/Ene05
	2005	2006	
1. Empresas bancarias	3.67	3.65	-0.02
Banca Múltiple	2.88	3.65	0.77
Banca de Consumo	7.62	2.61	-5.01
2. Instituciones de microfinanzas	8.72	5.82	-2.90
Cajas Municipales	8.72	5.69	-3.03
Edpymes	0	6.13	6.13
Total	6.07	5.34	-0.73

(*) Cartera Pesada = (Créditos vencidos + cobranza judicial) / Colocaciones brutas)

Fuente: Superintendencia de Banca y Seguros

Elaboración: Dpto. Estudios Económicos BCRP - Sede Regional Piura

V. SECTOR FISCAL

5.1. Ingresos Fiscales

La recaudación tributaria mensual fue del orden de los S/.4,7 millones, superior en 50,6 por ciento con relación a similar período del año anterior. Este resultado obedece a la mayor captación tanto de tributos internos (24,3 por ciento de incremento) cuanto de aduaneros (80 por ciento).

En el primer rubro, destaca el Impuesto General a las Ventas (IGV), que mostró un crecimiento del 47,9 por ciento con relación a enero del 2005 y una significación del 24,4 por ciento respecto del total captado en el mes. Del mismo modo, en el rubro de tributos aduaneros, el IGV creció 68,5 por ciento, representando el 41,9 por ciento de la recaudación global.

Ingresos recaudados por SUNAT (en miles de nuevos soles)

	Enero		Var. %
	2005	2006	Ene06/Ene05
Tributos Internos	1 641	2 040	24.3
.Impuesto a la Renta	677	700	3.4
.Impuesto General a las Ventas	771	1 140	47.9
.Impuesto Selectivo al Consumo	0	0	n.d
.Impuesto Extraordinario de Solidaridad	6	0	0.0
.Régimen Unico Simplificado	53	60	12.9
.Otros Tributos Internos	134	140	4.6
Tributos Aduaneros	1 462	2 631	80.0
.A la Importación	291	384	31.9
.Impuesto General a las Ventas	1 162	1 958	68.5
.Impuesto Selectivo al Consumo	0	82	n.d
.Otros Tributos Aduaneros	8	207	2,341.9
TOTAL	3 103	4 672	50.6

Fuente: SUNAT

Elaboración: Dpto. Estudios Económicos BCRP, Sede Regional- Piura

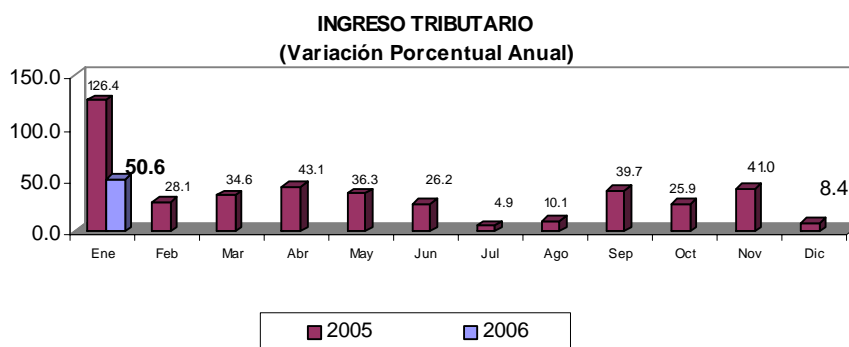

5.2. Gastos del Gobierno Regional

El gasto efectuado por el Gobierno Regional, en el mes bajo análisis, fue del orden de los S/ 9,5 millones, suma inferior en 3,1 por ciento a la ejecutada en enero del año anterior. La mayor fuente de financiamiento del gasto mensual fueron los Recursos Ordinarios, que permitieron cubrir el 97,5 por ciento del mismo.

Gobierno Regional de Tumbes: Ejecución presupuestal por fuente de financiamiento (Miles de Nuevos Soles)

Fuente de financiamiento	Presupuesto 2006	Ejecutado		Var.% Ene06/Ene05
		Enero 2005	Enero 2006	
Recursos Ordinarios	127 756	8 735	9 238	5.8
Canon y sobrecanon	21 965	522	22	-95.8
Recursos directamente recaudados	6 616	368	216	-41.3
Donaciones y Transferencias	1 105	139	0	-100.0
Fondo de Compensación Regional	9 126	16	0	-100.0
Total	166 567	9 779	9 476	-3.1

Fuente: Gobierno Regional de Tumbes

Elaboración: Dpto. Estudios Económicos, BCRP Sede Regional Piura

Los gastos corrientes significaron el 99,7 por ciento de la ejecución mensual, en tanto que la inversión pública dio cuenta apenas del 0,3 por ciento restante. Dentro del primer rubro, sobresalió el pago de remuneraciones y obligaciones sociales al sector público, cuyo desembolso fue de S/.7,5 millones.

Gobierno Regional de Tumbes: Ejecución presupuestal por tipo de gasto (En miles de nuevos soles)

Tipo de gasto	PRESUP.	Ejecutado		Var.% Ene06/Ene05
		Enero 2005	Enero 2006	
Gastos corrientes	127 991	9 221	9 445	2.4
Personal y Obligaciones Sociales	100 177	7 202	7 539	4.7
Obligaciones Previsionales	15 487	1 158	1 245	7.5
Bienes y Servicios	11 658	821	617	-24.9
Otros Gastos Corrientes	669	40	44	9.9
Gastos de capital	38 577	559	31	-94.4
Inversiones	36 859	538	22	-95.9
Otros Gastos de Capital	1 718	21	9	-55.2
TOTAL	166 567	9 779	9 476	-3.1

Fuente: Gobierno Regional de Tumbes

Elaboración: Dpto. Estudios Económicos, BCRP Sede Regional Piura

El total ejecutado en enero, representa el 5,9 por ciento del presupuesto anual de la Región Tumbes. Con relación a los gastos corrientes, se ha cumplido el 7,2 por ciento de la meta anual, en tanto que, respecto a los gastos de capital, el grado de avance es de apenas el 1,4 por ciento.

ANEXO 1				
PRINCIPALES RUBROS DE EXPORTACION POR ADUANA DE TUMBES (US\$ Miles)				
SECTOR	RUBRO	ENERO		VAR. %
		2005	2006	ENERO
AGROPECUARIO	PRODUCTOS VEGETALES DIVERSOS	567	1 748	208.0
	RESTO DE PRODUCTOS AGROPECUARIOS	336	418	24.6
	CAFÉ	147	386	162.8
	FRUTAS	0	208	n.d.
	LEGUMBRES	161	118	-26.8
	CUEROS	30	101	240.5
	CEREALES Y SUS PREPARACIONES	47	69	47.7
TOTAL		1 287	3 061	137.8
MADERAS Y PAPEL	MANUFACTURAS DE PAPEL Y CARTÓN	254	37	n.d.
	RESTO DE MADERA Y PAPELES	8	0	-100.0
	TOTAL	262	37	-85.8
METALMECANICOS	MAQUINARIA Y EQUIPO INDUSTRIAL	12	60	407.2
	MAQUINAS Y APARATOS ELECTRICOS	55	19	-64.9
	MAQUINARIA Y EQUIPO DE ING CIVIL	5	6	18.6
	RESTO DE PRODUCTOS METALMECÁNICOS	88	66	-25.0
TOTAL	168	153	-8.9	
MINERALES METALICOS	PLOMO	12	0	-100.0
	TOTAL	12	0	-100.0
MINERÍA NO METALICA	ABONOS Y MINERALES	185	75	-59.5
	CEMENTO Y MATERIALES DE CONSTRUCCIÓN	11	27	156.6
	RESTO DE PRODUCTOS MINERALES NO METÁLICOS	35	8	-78.1
	TOTAL	231	110	-52.3
PESQUERO	CRUSTACEOS Y MOLUSCOS CONGELADOS	105	273	158.7
	PESCADO CONGELADO	204	42	-79.6
	HARINA DE PESCADO	70	23	-67.3
	PREPARACIONES Y CONSERVAS	210	0	-100.0
TOTAL	588	337	-42.7	
PETRÓLEO Y DERIVADOS	ACEITES CRUDOS	0	2	n.d.
	TOTAL	0	2	n.d.
QUIMICO	ARTICULOS MANUFACTURADOS DE PLASTICOS	811	548	-32.5
	PRODUCTOS QUIMICOS ORGÁNICOS E INORG.	163	220	35.0
	MATERIAS TINTORIAS, CURTIENTES Y CO	42	20	-51.3
	RESTO DE PRODUCTOS QUIMICOS	65	198	204.6
TOTAL	1 081	987	-8.7	
RESTO DE NO TRADICIONALES	RESTO DE OTROS NO TRADICIONALES	26	54	107.6
	TOTAL	26	54	107.6
SIDERO-METALURGICO	MANUFACTURAS DE METALES COMUNES	4	51	1,204.7
	PRODUCTOS DE HIERRO	44	30	-31.0
	TOTAL	64	86	34.4
TEXTIL	FIBRAS TEXTILES	444	376	-15.4
	PRENDAS DE VESTIR Y OTRAS CONFECCIONES	524	173	-67.0
	TOTAL	998	620	-37.9
TOTAL		4 689	5 405	15.3

ANEXO 2
PRINCIPALES RUBROS DE IMPORTACION POR ADUANA DE TUMBES
(Miles US\$)

RUBRO	ENERO		VAR. %
	2005	2006	ENERO
Alimentos	351	777	121.4
Otros bienes de consumo no duradero	212	420	98.3
Artefactos domésticos y accesorios	104	237	128.5
Otros artículos	38	42	12.0
Vajilla	0	19	n.d.
Productos farmacéuticos y de tocador	41	0	-100.0
Vehículos para uso particular	29	0	-100.0
BIENES DE CONSUMO	775	1,495	92.9
Insumos agroindustriales	760	928	22.1
Insumos químicos	68	196	189.5
Materias primas y prod.intermedios para la agricultura	116	127	9.8
Combustible, lubricantes	4	0	-100.0
INSUMOS	948	1,252	32.1
Bienes de capital para la agricultura y pesca	0	121	n.d.
Materiales de construcción	41	68	64.5
Otros bienes de capital para la industria	0	65	n.d.
Bienes de capital para la industria	39	16	-58.8
BIENES DE CAPITAL	80	270	237.0
TOTAL	1,803	3,016	67.3

Fuente : SUNAT

Elaboración: Dpto. Estudios Económicos BCRP - Sede Regional Piura

ANEXO 3
Depósitos por Empresa Bancaria - TUMBES
Al 31 de Enero de 2006
(En miles de nuevos soles)

Empresa	Depósitos a la Vista			Depósitos de Ahorro			Depósitos a Plazo			Total Depósitos
	M.N	M.E.	Total	M.N	M.E.	Total	M.N	M.E.	Total	
EMPRESAS BANCARIAS	17,617	5,799	23,416	9,740	12,773	22,513	5,809	12,701	18,510	64,439
CREDITO	1,672	4,040	5,713	4,705	6,664	11,369	524	2,906	3,430	20,512
CONTINENTAL	13,417	1,450	14,867	3,299	3,422	6,721	3,619	7,960	11,579	33,168
FINANCIERO	2,527	309	2,836	1,391	2,500	3,891	872	1,525	2,397	9,124
TRABAJO	-	-	-	344	188	532	794	310	1,104	1,636
INSTITUCIONES DE MICROFINANZAS	-	-	-	13,001	1,917	14,919	12,782	4,289	17,071	31,989
CMAC PIURA	-	-	-	1,808	654	2,462	2,366	1,396	3,763	6,225
CMAC SULLANA	-	-	-	9,387	1,113	10,501	9,897	2,734	12,631	23,132
CMAC TRUJILLO	-	-	-	1,806	150	1,956	518	159	677	2,633
TOTAL :	17,617	5,799	23,416	22,741	14,691	37,432	18,591	16,990	35,581	96,429

Fuente : SBS

ANEXO 4
Tumbes: Colocaciones por Entidad Financiera
Al 31 de Enero del 2006
(En miles de nuevos soles)

Empresa	Créditos Directos		Total Créditos
	M.N	M.E.	
EMPRESAS BANCARIAS	59,349	18,282	77,631
CREDITO	13,712	4,417	18,129
CONTINENTAL	5,097	13,186	18,283
FINANCIERO	35,378	206	35,584
TRABAJO	5,163	472	5,635
INSTITUCIONES DE MICROFINANZAS	62,083	12,036	74,119
CMAC PIURA	14,435	6,708	21,142
CMAC SULLANA	43,272	4,229	47,501
CMAC TRUJILLO	3,583	795	4,378
EDPYME EFECTIVA	793	305	1,098
TOTAL :	121,432	30,318	151,750

Fuente : SBS

ANEXO 5
Cartera Pesada
(En porcentajede las colocaciones brutas)

	Enero		Var. % Ene06/Ene05
	2005	2006	
1. Empresas Bancarias	3.67	3.65	0.0
Banca Múltiple	2.88	3.65	0.8
Crédito	43.09	33.07	-10.0
Continental	1.25	0.17	-1.1
Banca de Consumo	7.62	5.82	-1.8
Trabajo	7.62	2.61	-5.0
2. Instituciones de Microfinanzas	8.72	5.82	-2.9
CMAC Piura	8.93	6.13	-2.8
CMAC Sullana	8.66	5.69	-3.0
Total	6.07	5.34	-0.7

(*) Cartera Pesada = (Créditos vencidos + cobranza judicial) / Colocaiones brutas)

Fuente: Instituciones Financieras

TUMBES: ÍNDICE DE PRECIOS AL CONSUMIDOR POR RUBROS
(Variación Porcentual)

GRANDES GRUPOS DE CONSUMO	2005												2006
	ENE	FEB	MAR	ABR	MAY	JUN	JUL	AGO	SET	OCT	NOV	DIC	ENE
Índice General	0.04	-0.29	-0.05	3.49	0.18	-0.71	-0.73	0.14	0.00	0.04	-0.32	-0.28	0.25
Alimentos Bebidas y Tabaco	0.43	-0.63	-0.62	1.50	0.40	-1.06	-1.68	0.14	-0.42	-0.22	-0.12	-0.57	0.98
Vestido y Calzado	0.49	0.41	1.11	3.35	0.24	-0.24	0.00	0.09	1.20	0.48	-0.12	-0.16	0.00
Alquiler Vvda. Comb.	-0.24	0.03	0.81	6.94	-0.46	0.66	0.24	-0.58	0.97	0.69	-1.46	0.29	-0.01
Muebles Enseres y Manten.	0.31	0.39	0.00	-2.05	-0.06	-0.48	-0.15	-0.12	0.15	0.13	-0.19	0.00	0.14
Cuid y Conservación de la Salud	-0.38	0.02	3.70	7.25	0.70	-1.69	-0.29	3.00	0.03	-0.99	-1.24	0.00	-0.23
Transporte y Comunicaciones	-0.34	-0.09	-0.35	18.23	0.01	-0.03	1.11	-0.08	-0.15	0.84	0.29	0.12	-0.14
Esparc. Div. y Serv. Culturales	-0.23	0.37	-0.07	0.16	0.04	0.00	-0.17	-0.12	0.03	0.11	0.47	0.04	-0.47
Otros	-1.86	-0.03	0.49	1.91	0.01	-1.87	0.79	1.19	0.07	-0.34	-0.37	-0.21	0.37

FUENTE : INEI - Tumbes

ELABORACION: Dpto. de Estudios Económicos BCRP - Sede Regional Piura

**TUMBES: PRODUCCIÓN AGRÍCOLA.
(TM)**

CULTIVOS	2005												2006		VAR%	
	ENE	FEB	MAR	ABR	MAY	JUN	JUL	AGO	SET	OCT	NOV	DIC	ENE	ENE06/ ENE05	ENE06/ DIC05	
PERMANENTES																
Limón	318	293	261	197	170	122	88	76	62	115	198	309	384	20.7	24.3	
Mango	145	0	0	0	0	0	0	0	0	0	12	150	217	50.0	44.7	
SEMI-PERMANENTES																
Plátano	5 274	5 053	4 952	4 524	4 190	4 341	4 318	4 447	4 855	4 885	4,649	4,781	4,998	- 5.2	4.5	
TRANSITORIOS																
Arroz	11 568	1 008	0	2 756	27 460	20 212	1 898	20	0	0	11 512	32 183	8 714	- 24.7	- 72.9	
Frijol Caupí	0	0	1	1	0	8	8	0	2	0	0	0	0	n.d	n.d	
Maíz Amarillo	67	32	25	37	39	57	48	21	34	17	42	39	49	- 26.3	25.6	
Soya	0	5	5	7	0	3	0	9	8	5	0	1	7	n.d	600.0	
Yuca	68	18	38	11	13	30	40	40	18	36	38	66	22	- 67.9	- 66.7	

FUENTE : Dirección del Ministerio de Agricultura Tumbes

EIABORACIÓN: Dpto. de Estudios Económicos BCRP - Sede Regional Piura

TUMBES: COSECHAS.
(Has)

CULTIVOS	2006												VAR %		
	ENE	FEB	MAR	ABR	MAY	JUN	JUL	AGO	SET	OCT	NOV	DIC	ENE	ENE06/ ENE05	ENE06/ DIC05
Arroz	1,523	133	0	354	3,702	3,018	307	4	0	0	1,535	4,569	1,266	- 16.8	- 72.3
Frijol Castilla	0	0	1	1	0	0	5	0	1	0	0	0	0	n.d	n.d
Maíz Amarillo Duro	27	14	10	15	16	24	20	10	14	7	16	14	19	- 29.0	35.7
Soya	0	3	5	4	0	2	0	5	4	3	0	1	4	n.d	300.0
Yuca	7	2	5	2	2	4	4	5	2	5	4	7	3	- 58.9	- 57.1

FUENTE : Dirección del Ministerio de Agricultura Tumbes

ELABORACIÓN: Dpto. de Estudios Económicos BCRP - Sede Regional Piura

TUMBES : PRECIO EN CHACRA DE LOS PRINCIPALES CULTIVOS.
(Nuevos soles x Kg)

CULTIVOS	2006												VAR%		
	ENE	FEB	MAR	ABR	MAY	JUN	JUL	AGO	SET	OCT	NOV	DIC	ENE	ENE06/ ENE05	ENE06/ DIC05
Arroz	1.02	1.00	0.00	0.00	0.60	0.59	0.64	0.00	0.00	0.00	0.64	0.60	0.69	-32.4	15.0
Frijol Castilla	0.00	0.00	1.50	0.00	0.00	0.00	1.20	0.00	1.40	0.00	0.00	0.00	0.00	n.d	n.d
Limón	0.49	0.41	0.44	0.26	0.49	0.51	0.61	0.31	0.66	0.69	0.64	0.69	0.50	2.0	-27.5
Maíz Amarillo Duro	0.61	0.54	0.61	0.61	0.57	0.56	0.56	0.60	0.55	0.60	0.58	0.61	0.60	-1.6	-1.6
Mango	0.34	0.00	0.00	0.00	0.00	0.00	0.00	0.00	0.00	0.00	0.00	0.29	0.40	17.6	37.9
Plátano	0.23	0.32	0.41	0.27	0.41	0.40	0.39	0.24	0.44	0.42	0.39	0.42	0.38	65.2	-9.5
Soya	0.00	1.50	1.50	0.00	0.00	1.50	0.00	0.00	1.50	1.20	0.00	1.20	1.10	n.d	-8.3
Yuca	0.37	0.39	0.38	0.56	0.42	0.50	0.37	0.50	0.36	0.41	0.41	0.35	0.36	-2.7	2.9

FUENTE : Dirección del Ministerio de Agricultura Tumbes

ELABORACIÓN: Dpto. de Estudios Económicos BCRP - Sede Regional Piura

TUMBES: SIEMBRAS.
(Has)

CULTIVOS	2006												VAR%		
	ENE	FEB	MAR	ABR	MAY	JUN	JUL	AGO	SET	OCT	NOV	DIC	ENE	ENE06/ ENE05	ENE06/ DIC05
PERMANENTES	0	0	5	0	2	1	4	0	2	4	8	0	0	n.d	n.d
Limón	0	0	5	0	2	1	4	0	2	4	8	0	0	n.d	n.d
Mango	0	0	0	0	0	0	0	0	0	0	0	0	0	n.d	n.d
SEMI-PERMANENTES	6	3	1	0	2	8	4	11	19	19	38	15	22	266.7	46.7
Plátano	6	3	1	0	2	8	4	11	19	19	38	15	22	266.7	46.7
TRANSITORIOS	2 902	3 187	1 377	29	28	180	3 081	4 037	202	29	71	30	113	- 96.1	276.7
Arroz	2 885	3 165	1 336	0	0	150	3,059	4,004	161	0	0	0	50	- 98.3	n.d
Frijol Castilla	1	0	0	0	0	0	1	0	0	2	3	0	45	4 400.0	n.d
Maíz Amarillo	11	11	21	25	17	12	16	16	22	11	40	12	4	- 61.9	- 66.7
Máiz Choclo	4	4	8	4	9	8	3	12	14	10	11	12	9	157.1	- 25.0
Melón	0	0	1	0	0	0	0	0	0	0	0	0	0	n.d	n.d
Tabaco	0	0	0	0	0	0	0	0	0	0	0	0	0	n.d	n.d
Soya	0	6	6	0	0	5	0	0	1	5	10	0	2	n.d	n.d
Yuca	2	1	7	0	2	5	2	5	4	1	7	6	3	100.0	- 50.0
TOTAL	2 908	3 190	1 383	29	32	189	3 089	4 048	223	52	117	45	135	- 95.4	200.0

Fuente : Dirección del Ministerio de Agricultura TI

Elaboración: Dpto. de Estudios Económicos BCRP - Sede Regional Piura

TUMBES: RENDIMIENTO
(Kg/Ha)

CULTIVOS	2005												2006		VAR %	
	ENE	FEB	MAR	ABR	MAY	JUN	JUL	AGO	SET	OCT	NOV	DIC	ENE	ENE06/ ENE05	ENE06/ DIC05	
TRANSITORIOS																
Arroz	7 598	7 579	n.d	7 785	7 418	6 697	6 182	5 000	n.d.	n.d.	7 500	7 044	6 883	-9.4	-2.3	
Frijol Castilla	n.d	n.d	900	1 000	n.d	n.d.	1 600	n.d.	2 000	n.d.	n.d.	n.d	n.d	n.d	n.d	
Maíz Amarillo Duro	2 486	2 286	2 399	2 461	2 438	2 375	2 400	2 100	2 429	2 429	2 625	2 786	2 579	3.7	-7.4	
Soya	n.d	1 667	1 051	1 828	n.d	1 500	n.d.	1 800	2 000	1 667	n.d.	1 000	1 750	n.d	75.0	
Yuca	9 377	9 000	7 138	5 440	6 500	7 500	10 000	8 000	9 000	7 200	9 500	9 429	7 333	-21.8	-22.2	

FUENTE : Dirección Regional del Ministerio de Agricultura - Tumbes
ELABORACIÓN: Dpto. de Estudios Económicos BCRP - Sede Regional Piura

**TUMBES: EXTRACCIÓN DE RECURSOS HIDROBIOLÓGICOS.
(TM)**

DESTINO	2006												ENE06/ ENE05	ENE06/ DIC05	
	ENE	FEB	MAR	ABR	MAY	JUN	JUL	AGO	SET	OCT	NOV	DIC	ENE		
Consumo Humano Directo															
Congelado	929	2 839	871	798	877	1 090	1 135	109	230	517	881	833	1 294	39.3	55.3
Curado	7	7	8	8	7	6	6	7	8	8	8	8	8	9.6	0.0
Fresco	1 141	1 103	1 247	756	812	1 185	1 248	1 158	1 913	1 499	1 577	822	847	- 25.8	3.0
TOTAL	2 077	3 949	2 126	1 561	1 696	2 281	2 389	1 274	2 151	2 024	2 466	1 663	2 149	3.5	29.2

FUENTE : Dirección del Ministerio de Pesquería - Tumbes

ELABORACIÓN: Dpto. de Estudios Económicos BCRP - Sede Regional Piura

TUMBES :TOTAL EXPORTACIONES
(MILES US \$)

PRODUCTOS	2006												VAR %		
	ENE	FEB	MAR	ABR	MAY	JUN	JUL	AGO	SET	OCT	NOV	DIC	ENE	ENE06/ ENE05	ENE06/ DIC05
I. TRADICIONALES	258	430	593	433	1,263	1,178	510	1,113	870	474	703	761	519	101.1	- 31.8
Mineros	12	21	0	0	0	19	0	13	4	0	0	0	0	- 100.0	n.d
Petróleo	0	0	24	0	0	0	0	1	0	4	0	0	2	n.d	n.d
Agrícolas	177	351	436	327	980	1,004	403	737	537	115	490	549	494	179.8	- 10.0
Pesqueros	70	58	134	106	283	155	107	362	329	355	213	212	23	- 67.1	- 89.2
II. NO TRADICIONALES	4,430	4,607	4,581	4,728	4,387	3,936	3,877	3,707	4,086	5,288	4,245	4,650	4,886	10.3	5.1
Agropecuarios	1,110	1,256	1,765	1,634	1,571	1,831	1,629	1,654	1,692	2,283	1,620	2,004	2,560	130.5	27.7
Textiles	983	993	611	802	954	468	534	680	590	748	694	244	587	- 40.3	140.6
Pesqueros	518	312	234	40	153	15	136	97	14	32	15	16	314	- 39.4	1 862.5
Metalmecánicos	164	202	402	206	154	241	178	151	390	265	220	452	153	- 6.8	- 66.2
Químicos	1,081	1,591	1,203	1,049	1,054	863	838	858	888	1,498	1,093	1,298	987	- 8.7	- 24.0
Sidermetalúrgicos	54	133	160	24	26	30	12	59	120	91	116	75	84	54.5	12.0
Minerales no Metálicos	231	119	205	222	119	170	96	82	127	164	104	151	110	- 52.3	- 27.2
Resto	288	598.255	691.592	752	356	318	454	126	265	207	383	410	91	- 68.4	- 77.8
TOTAL	4,689	5,037	5,174	5,161	5,650	5,114	4,387	4,820	4,956	5,762	4,948	5411	5405	15.3	- 0.1

FUENTE : ADUANA - Tumbes

ELABORACIÓN: Dpto. de Estudios Económicos BCRP - Sede Regional Piura.

(Miles de Nuevos Soles)

SISTEMA FINANCIERO	2005												VAR%		
	ENE	FEB	MAR	ABR	MAY	JUN	JUL	AGO	SET	OCT	NOV	DIC	ENE	ENE06/ ENE05	ENE06/ DIC05
I. SISTEMA BANCARIO	57 688	56 983	55 006	54 111	54 551	55 612	55 317	54 610	58 858	58 679	59 512	62 575	64 440	11.7	3.0
BANCA MÚLTIPLE	56 463	55 844	53 757	52 926	53 252	54 344	53 977	53 239	57 414	57 173	58 045	61 024	62 804	11.2	2.9
CRÉDITO	20 016	18 228	17 027	16 954	17 261	18 645	19 927	19 031	18 510	16 988	19 096	20 546	20 512	2.5	- 0.2
CONTINENTAL FINANCIERO	23 721 12 726	24 476 13 141	24 522 12 208	24 134 11 838	24 206 11 785	24 329 11 370	25 014 9 036	25 112 9 096	28 643 10 261	28 587 11 598	28 706 10 243	30 614 9 864	33 168 9 124	39.8 -28.3	8.3 -7.5
BANCA DE CONSUMO	1 225	1 139	1 249	1 185	1 299	1 268	1 340	1 371	1 444	1 506	1 467	1 551	1 636	33.6	5.5
DEL TRABAJO	1 225	1 139	1 249	1 185	1 299	1 268	1 340	1 371	1 444	1 506	1 467	1 551	1 636	33.6	5.5
II. SISTEMA NO BANCARIO	16 093	16 524	15 877	16 170	18 274	18 586	19 365	15 889	19 573	24 060	26 137	25 723	29 357	82.4	14.1
CMAC SULLANA	11 865	11 979	11 019	11 596	13 566	13 375	13 841	10 901	14 804	19 373	20 659	19 883	23 132	95.0	16.3
CMAC PIURA	4 227	4 545	4 858	4 575	4 708	5 211	5 524	4 988	4 769	4 687	5 478	5 840	6 225	47.3	6.6
SISTEMA FINANCIERO	73 781	73 508	70 883	70 281	72 825	74 198	74 682	70 499	78 431	82 739	85 649	88 298	93 797	27.1	6.2
M/N	41 997	41 954	42 294	41 064	44 181	43 673	43 095	39 466	47 535	52 807	52 386	52 829	58 947	40.4	11.6
M/E	31 784	31 554	28 588	29 217	28 644	30 525	31 585	31 034	30 896	29 931	33 263	35 469	37 480	17.9	5.7

FUENTE : SBS

ELABORACION: Sección Estudios Económicos BCR - Sucursal Piura

(Miles de Nuevos Soles)

SISTEMA FINANCIERO	2005												VAR %			
	DIC	ENE	FEB	MAR	ABR	MAY	JUN	JUL	AGO	SET	OCT	NOV	DIC	ENE	ENE06/ ENE05	ENE06/ DIC05
I. SISTEMA BANCARIO	55 822	56 124	57 114	58 039	58 630	58 299	58 537	57 724	56 241	57 450	58 820	61 120	61 840	77 631	39.1	25.5
BANCA MÚLTIPLE	46 576	46 776	47 645	48 430	48 912	50 088	50 171	49 371	50 521	51 732	52 942	55 107	55 914	71 996	54.6	28.8
CREDITO	2 505	2 748	2 647	2 576	2 569	2 516	2 713	2 682	2 577	2 597	2 452	2 750	2 346	18 129	623.7	672.8
CONTINENTAL FINANCIERO	13 341	12 995	13 311	13 974	13 954	14 457	14 702	14 135	14 939	15 940	16 887	17 484	18 332	18 283	37.0	-0.3
	30 730	31 033	31 687	31 880	32 389	33 115	32 756	32 554	33 005	33 195	33 603	34 873	35 236	35 584	15.8	1.0
BANCA DE CONSUMO	9 246	9 348	9 469	9 609	9 718	8 211	8 366	8 353	5 720	5 718	5 878	6 013	5 926	5 635	-39.1	-4.9
DEL TRABAJO	9 246	9 348	9 469	9 609	9 718	8 211	8 366	8 353	5 720	5 718	5 878	6 013	5 926	5 635	-39.1	-4.9
II. SISTEMA NO BANCARIO	51 245	51 481	52 382	53 705	55 493	56 169	57 147	59 889	58 587	64 107	66 739	70 108	58 358	68 643	34.0	17.6
CMAC SULLANA	40 065	40 838	40 951	41 751	42 381	42 536	42 519	43 285	41 214	45 916	47 347	49 134	36 505	47 501	18.6	30.1
CAMC PIURA	11 180	10 643	11 431	11 954	13 112	13 633	14 628	16 604	17 373	18 191	19 392	20 974	21 853	21 142	89.1	-3.3
SISTEMA FINANCIERO	107 067	107 605	109 496	111 743	114 123	114 468	115 684	117 613	114 828	121 557	125 559	131 228	120 198	146 274	36.6	21.7
M/N	85 099	85 885	86 766	89 027	91 183	91 157	91 859	93 705	90 058	95 603	98 326	109 982	98 230	121 432	42.7	23.6
M/E	21 969	21 720	22 730	22 717	22 939	23 311	23 825	23 909	24 770	25 955	27 232	21 246	21 969	30 318	38.0	38.0

FUENTE : SBS

ELABORACION: Sección Estudios Económicos BCR - Sucursal Piura

TUMBES: CARTERA MOROSA
(Porcentaje de las Colocaciones Brutas)

ENTIDADES	2005												VAR %		
	ENE	FEB	MAR	ABR	MAY	JUN	JUL	AGO	SET	OCT	NOV	DIC	ENE	ENE06/ ENE05	ENE06/ DIC05
I. SISTEMA BANCARIO	3.67	2.82	2.85	2.71	2.80	2.80	2.91	1.81	1.80	1.60	1.55	1.59	3.65	-0.0	2.1
BANCA MÚLTIPLE	2.88	1.85	1.87	1.64	1.67	1.67	1.68	1.66	1.63	1.51	1.45	1.52	3.65	0.8	2.1
CRÉDITO	43.09	27.24	28.69	0.28	30.33	30.33	28.15	29.63	29.90	31.31	27.97	34.85	33.07	-10.0	-1.8
CONTINENTAL	1.25	1.21	1.19	0.01	0.51	0.51	0.51	0.49	0.42	0.19	0.18	0.17	0.17	-1.1	0.0
BANCA DE CONSUMO	7.62	7.67	7.79	0.08	9.69	9.69	10.19	3.16	3.29	2.42	2.44	2.28	2.61	-5.0	0.3
DEL TRABAJO	7.62	7.67	7.79	0.08	9.69	9.96	10.19	3.16	3.29	2.42	2.44	2.28	2.61	-5.0	0.3
II. SISTEMA NO BANCARIO	8.65	7.55	7.35	0.24	7.10	7.10	6.73	6.17	5.71	5.65	5.54	6.45	5.82	-2.8	-0.6
CMAC SULLANA	8.58	7.22	6.82	0.16	6.62	6.62	6.58	5.93	5.30	5.47	5.21	6.83	5.69	-2.9	-1.1
CMAC PIURA	8.93	8.73	9.21	0.09	8.57	8.57	7.14	6.72	6.72	6.09	6.33	5.81	6.13	-2.8	0.3
SISTEMA FINANCIERO	6.05	5.08	5.01	4.87	4.91	4.91	4.86	4.03	3.86	3.75	3.68	3.95	5.34	-0.7	1.4

FUENTE : SBS

ELABORACIÓN: Dpto. de Estudios Económicos BCRP - Sede Regional Piura

TUMBES: RECAUDACIÓN TRIBUTARIA *
(Miles de Nuevos Soles)

CONCEPTO	2 006												VAR%		
	ENE	FEB	MAR	ABR	MAY	JUN	JUL	AGO	SET	OCT	NOV	DIC	ENE	ENE06/ ENE05	ENE06/ DIC05
IGV	771	755	916	778	888	944	896	780	998	695	649	841	1 140	47.8	35.6
ISC	0	0	--	--	0	--	--	--	--	--	--	--	0	n.d	n.d
Impuesto Renta	677	535	813	702	497	453	434	465	482	464	508	552	700	3.5	26.8
RUS	53	54	53	51	54	54	48	55	56	53	57	58	60	12.8	3.4
IES	6	2	2	1	1	1	1	3	0	0	12	9	0	n.d	n.d
Otros	134	108	125	108	131	104	105	171	150	202	173	223	140	4.5	-37.2
TOTAL	1 641	1 454	1 908	1 639	1 570	1 556	1 483	1 473	1 686	1 413	1 399	1 683	2 040	24.3	21.2

*Sólo tributos internos

FUENTE : SUNAT

ELABORACION: Dpto. de Estudios Económicos del BCRP - Sede Regional Piura