

BANCO CENTRAL DE RESERVA DEL PERÚ
SEDE REGIONAL PIURA



SÍNTESIS PIURA
NOVIEMBRE 2006



DEPARTAMENTO ESTUDIOS ECONÓMICOS

ÍNDICE

	Pág.
RESUMEN	3
I. INFLACIÓN Y TIPO DE CAMBIO	
1.1. INFLACIÓN	4
1.2. TIPO DE CAMBIO	5
II. PRODUCCIÓN.....	6
2.1. PRODUCCIÓN AGROPECUARIA	6
2.2. PRODUCCIÓN PESQUERA	12
2.3. PRODUCCIÓN DE HIDROCARBUROS	14
2.4. PRODUCCIÓN MANUFACTURERA.....	15
2.5. COMERCIO	16
2.6. CONSTRUCCIÓN.....	17
III. SECTOR EXTERNO	
3.1. EXPORTACIONES.....	18
3.2. IMPORTACIONES	21
IV. MONEDA Y CRÉDITOS.....	23
4.1. DEPÓSITOS Y OBLIGACIONES	23
4.2. COLOCACIONES	25
V. SECTOR FISCAL.....	27
5.1. INGRESOS FISCALES	27
5.2. GASTOS DELGOBIERNO REGIONAL.....	28

ANEXOS

RESUMEN

En el mes de noviembre, el **Índice de Precios al Consumidor** en la ciudad de Piura disminuyó 0,34 por ciento respecto al mes precedente, debido principalmente a disminuciones en los precios del grupo de “Alimentos y bebidas” (0,67 por ciento). La inflación acumulada en el período enero-noviembre fue de 0,64 por ciento y la anualizada, de 1,32 por ciento.

En el mes bajo análisis, la **producción de bienes** departamental tuvo un ligero crecimiento de 0,1 por ciento respecto a similar período de 2005, lo cual se explica por la drástica caída en el sector manufacturero, que apenas pudo ser contrarrestada por el comportamiento positivo de los sectores agropecuario, pesquero y construcción. En lo que va del año, la producción acumulada aumentó 12,7 por ciento.

La **producción agropecuaria** mensual creció 26,5 por ciento con relación a noviembre de 2006, ante la expansión del subsector agrícola (42,3 por ciento), pese a la ligera caída en la producción pecuaria (1,6 por ciento). En el lapso enero-noviembre, se observó un aumento de 9,4 puntos porcentuales.

La **producción pesquera** creció en 5,3 por ciento respecto a igual mes del año anterior, por el aumento registrado en la pesca destinada a consumo en fresco, que contrarrestó la caída en enlatado y harina. En los once primeros meses del año, la extracción total se incrementó 27,4 por ciento.

La **producción de hidrocarburos** del mes disminuyó 0,2 por ciento en comparación con análogo período de 2005, debido a la menor producción de gas (-16,0 por ciento), pese a la mayor extracción de petróleo en el zócalo continental (7,7 por ciento de crecimiento). En lo que va del año, el sector exhibió un repunte del 9,8 por ciento.

La **producción industrial** del mes cayó en 22,5 puntos porcentuales con relación a noviembre del año pasado, debido a la contracción del procesamiento de recursos primarios (-29,8 por ciento), pese al incremento de la manufactura no primaria (17 por ciento). No obstante, durante los primeros once meses del año, la actividad manufacturera registró un aumento del 12,1 por ciento.

El **sector construcción**, medido indirectamente por los despachos de cemento hacia el departamento, aumentó 37,7 por ciento respecto a noviembre de 2005. Durante el lapso enero-noviembre, el crecimiento sectorial fue del 18,5 por ciento.

En lo relativo al **sector externo**, las exportaciones efectuadas por las aduanas de Piura totalizaron US\$ 92,0 millones, siendo inferiores a las de igual mes del año pasado (-13,2 por ciento), debido a la menor oferta de productos tradicionales que contrarrestó el aumento en los no tradicionales. Por otra parte, las importaciones del mes totalizaron US\$ 14,6 millones, cayendo en 57,2 por ciento, por las menores compras de insumos, que contrarrestaron el aumento en bienes de capital y de consumo.

En el ámbito del **sector financiero**, el saldo de depósitos cerró en S/ 1 161,6 millones, superior en 12,4 por ciento al de noviembre del año anterior. De otro lado, el saldo de las colocaciones en el mes bordeó los S/. 1 270,9 millones, incrementándose en 17,3 por ciento.

La **recaudación fiscal** en noviembre bordeó los S/.53,7 millones y resultó mayor en 39,3 por ciento respecto a igual período del 2005. Esto fue resultado del incremento de ingresos por Impuesto a la Renta, especialmente de tercera categoría (personas jurídicas), y por Impuesto General a las Ventas (IGV) por operaciones internas.

I. INFLACIÓN Y TIPO DE CAMBIO

1.1. Inflación

En el mes de noviembre, el Índice de Precios al Consumidor en la ciudad de Piura disminuyó 0,34 por ciento respecto al mes precedente, debido principalmente a disminuciones en los precios del grupo de “Alimentos y bebidas” (0,67 por ciento), el más representativo en la canasta de consumo. En este caso, fueron determinantes las caídas registradas en los

precios del azúcar (6,14 por ciento) y de los tubérculos y raíces (4,69 por ciento).

La inflación acumulada en el período enero-noviembre fue de 0,64 por ciento y la anualizada, de 1,32 por ciento, menor a la registrada en Lima Metropolitana que fue de 1,54 por ciento.

VARIACIÓN POR GRUPOS DE CONSUMO

GRUPOS DE CONSUMO	PONDERACIÓN	VARIACION %		
		NOV06/ OCT06	NOV06/ DIC05	NOV06/ NOV05
ÍNDICE GENERAL	100.00	-0.34	0.64	1.32
1. Alimentos y Bebidas	50.26	-0.67	1.27	2.49
2. Vestido y Calzado	7.59	0.17	-0.31	-0.29
3. Alquiler de la Viv. Comb. y Elec.	13.19	-0.15	0.62	1.40
4. Muebles y Enseres	4.51	0.40	0.94	1.01
5. Cuid. y Conserv. de Salud	2.40	-0.51	1.90	2.00
6. Transportes y Comunicac.	9.63	-0.15	-1.60	-1.74
7. Enseñanza y Cultura	6.17	0.02	0.67	0.85
8. Otros Bienes y Servicios	6.25	0.01	-0.41	-0.59

FUENTE : INEI

ELABORACIÓN: Dpto. de Estudios Económicos BCRP-Sede Regional Piura

INFLACIÓN Evolución Porcentual Anual

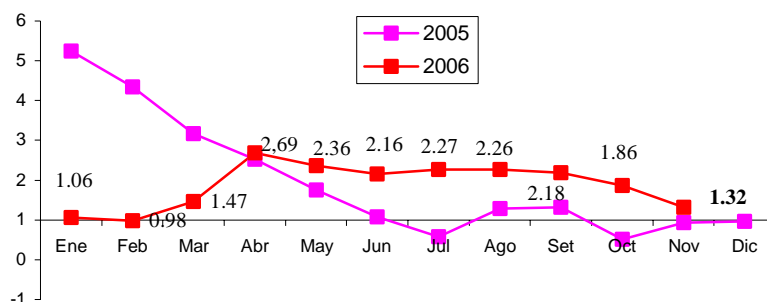

1.2. Tipo de Cambio

Al finalizar el mes de noviembre, el tipo de cambio venta en el mercado informal de la ciudad de Piura disminuyó en 5,6 por ciento respecto a similar mes del año

anterior. En esta fecha, se cotizó en S/. 3,20 la compra y S/3,23 la venta. En cuanto a la cotización en el sistema bancario, ésta cerró en S/.3,22 la venta.

Tipo de Cambio: Fin de periodo (Nuevos soles por US\$)

	Noviembre		Var%
	2005	2006	Nov06/Nov05
Tipo de Cambio informal			
Compra	3.39	3.20	-5.60
Venta	3.42	3.23	-5.56
Tipo de Cambio bancario			
Compra	3.41	3.22	-5.57
Venta	3.41	3.22	-5.57

Fuente: Casas de cambio locales y SBS

Elaboración: Dpto. de Estudios Económicos BCRP - Sede Regional Piura

DÓLAR EN EL MERCADO INFORMAL (Nuevos Soles por Dólar)

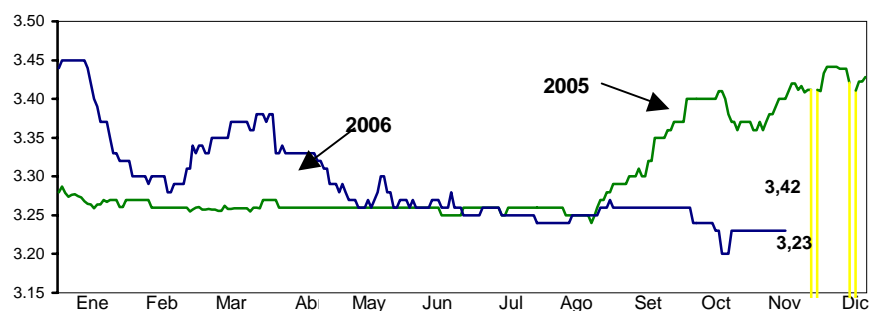

II. PRODUCCIÓN

En noviembre, la producción de bienes en el departamento de Piura tuvo un ligero crecimiento de 0,1 por ciento respecto a similar período de 2005, lo cual se explica por la drástica caída en el sector manufacturero, que apenas pudo ser

contrarrestada por el comportamiento positivo de los sectores agropecuario, pesquero y construcción. En lo que va del año, la producción acumulada aumentó 12,7 por ciento.

INDICADOR DE PRODUCCION
(variación porcentual)

Sectores	Mensual	Acumulado
Agropecuario	26.5	9.4
Pesca	5.3	27.4
Minería	-0.2	9.8
Manufactura	-22.5	12.1
Construcción	37.7	18.5
Producción	0.1	12.7

Elaboración: Dpto. Estudios Económicos BCRP - Sede Piura

2.1. Producción Agropecuaria

En noviembre, la **producción agropecuaria** creció 26,5 por ciento respecto a similar período del año anterior, ante la expansión del subsector agrícola (42,3 por ciento), pese

a la ligera caída en la producción pecuaria (1,6 por ciento). En el lapso enero-noviembre, se observó un aumento de 9,4 puntos porcentuales.

VALOR BRUTO DE LA PRODUCCIÓN AGROPECUARIA
(variación porcentual real)

Sector	Noviembre		Enero - Noviembre	
	2005	2006	2005	2006
Subsector Agrícola	3.5	42.3	23.8	11.8
Subsector Pecuario	4.8	-1.6	5.9	4.5
Sector Agropecuario	4.1	26.5	17.1	9.4

Fuente : Ministerio de Agricultura - Región Piura

Elaboración : Departamento de Estudios Económicos BCRP - Sede Regional Piura

VALOR BRUTO DE LA PRODUCCIÓN AGROPECUARIA
(variación porcentual)

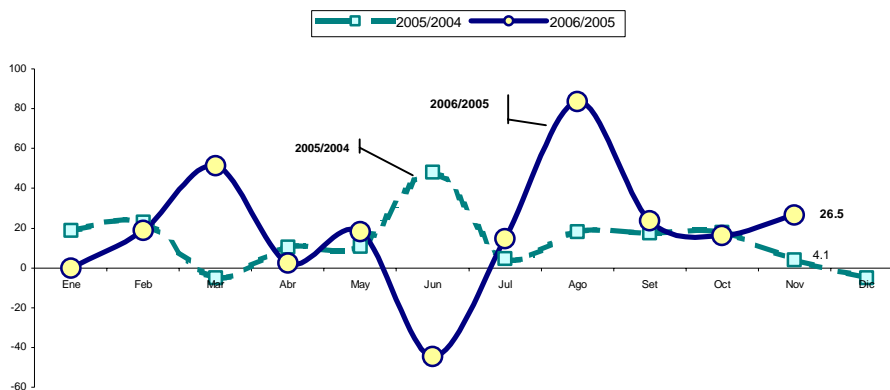

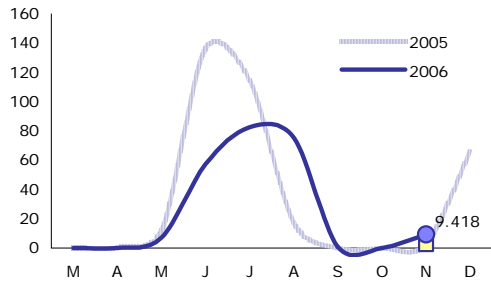
Producción de Arroz Cáscara (miles TM)

Fuente: OIA Piura Elaboración: BCRP Piura - Est. Económicos

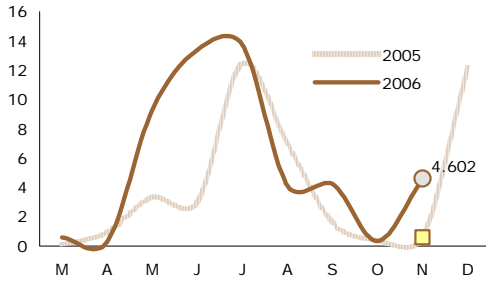
Producción de Maíz Amarillo Duro (miles TM)

Fuente: OIA Piura Elaboración: BCRP Piura - Est. Económicos

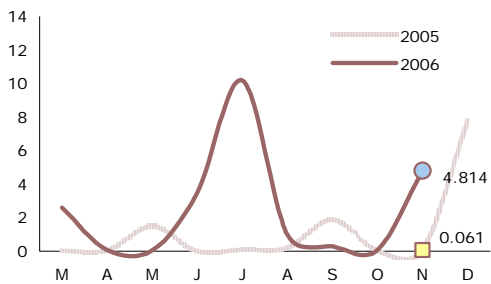
Producción de Camote (TM)

Fuente: OIA Piura Elaboración: BCRP Piura - Est. Económicos

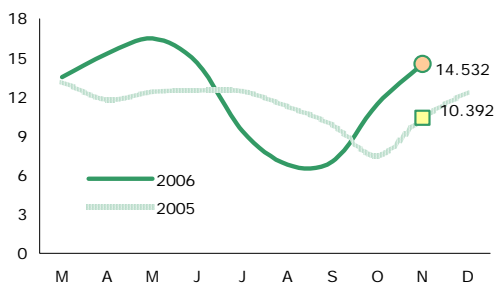
Producción de Limón (miles TM)

Fuente: OIA Piura Elaboración: BCRP Piura - Est. Económicos

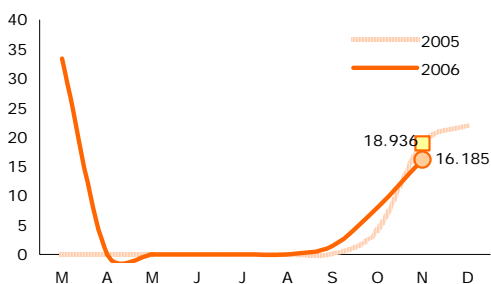
Producción de Mango (miles TM)

Fuente: OIA Piura Elaboración: BCRP Piura - Est. Económicos

El subsector agrícola tuvo un buen desempeño con relación a noviembre de 2005, básicamente por la mayor producción de arroz (287,6 por ciento), maíz amarillo duro (656,9 por ciento), camote (7 791,8 por ciento), limón (39,7 por ciento), plátano (21,7 por ciento) y frijol caupí (1 783,7 por ciento), entre otros. En contraste, hubo una disminución en la producción del mango.

El incremento registrado en el **arroz** obedece al repunte en la producción del valle de San Lorenzo, principalmente. Este comportamiento obedeció al mayor área cosechada; sin embargo, los rendimientos tuvieron una ligera caída, pasando de 9 230 a 8 900 kilogramos por hectárea. Asimismo, la mayor producción de **maíz amarillo duro** se explica por el aumento del área sembrada en julio en el Bajo Piura. En esta zona, los rendimientos también observaron un desempeño positivo, creciendo de 3,5 a 4,2 toneladas por hectárea.

La producción de **camote** también se ha incrementado notablemente ante las mayores superficies instaladas en los meses de julio y agosto en el valle del Chira. En este valle, los rendimientos de este tubérculo se han casi duplicado, alcanzando casi las 30 toneladas por hectárea.

La producción de **limón** acumula dos meses de robusto crecimiento, ante la mejora en las condiciones climáticas en los meses de fructificación del cultivo. Para lo que resta del año se espera que la tendencia se mantenga. Por último, la producción de **plátano** mantiene su buena performance. El valle del Chira es el que lidera esta tendencia, la cual se ha visto favorecida por las menores cosechas de esta fruta en la región Tumbes, ante el ataque de la sigatoka.

Por el contrario, entre los productos que mostraron un desempeño negativo sobresale el **mango**, afectado por problemas en la floración entre julio y parte de agosto, debido a las bajas temperaturas registradas. Es de esperar que este comportamiento se observe en lo que resta de la temporada de cosecha (diciembre, enero y febrero).

PRODUCCIÓN AGRÍCOLA
(TM)

CULTIVOS	Noviembre			Enero - Noviembre		
	2005	2006	VAR %	2005	2006	VAR %
PERMANENTES						
Café	0	0	n.d.	2 087	2 624	25.7
Limón	10 392	14 520	39.7	126 749	138 411	9.2
Mango	18 936	16 185	-14.5	149 105	167 372	12.3
SEMI-PERMANENTES						
Papaya	76	506	565.8	864	1 985	129.7
Plátano	15 536	18 900	21.7	175 108	212 379	21.3
Espárrago	0	0	n.d.	0	1 221	n.d.
TRANSITORIOS						
Algodón	379	0	-100.0	31 615	35 162	11.2
Arroz	2 429	9 416	287.6	360 339	328 251	-8.9
Camote	61	4 814	7,791.8	3 985	17 159	330.6
Cebada Grano	0	0	n.d.	421	544	29.2
Arveja G/S	92	47	-48.9	2 600	3 224	24.0
Frijol Caupí	141	2 656	1,783.7	1 168	12 763	992.7
Frijol de Palo	0	31	n.d.	585	3 778	545.8
Frijol G/S	8	86	975.0	2 392	2 602	8.8
Maíz Amarillo Duro	608	4 602	656.9	39 504	62 878	59.2
Maíz Amiláceo	0	0	n.d.	11 585	14 844	28.1
Páprika	1 500	1 813	20.9	3 700	4 483	21.2
Papa	1 040	2 808	170.0	11 356	13 383	17.8
Trigo	0	48	n.d.	7 131	8 454	18.6
Yuca	346	524	51.4	8 581	5 621	-34.5

Fuente : Ministerio de Agricultura - Región Piura

Elaboración : Departamento de Estudios Económicos BCRP- Sede Regional Piura

Los **precios en chacra** han tenido presiones tanto al alza como a la baja. Así, el precio del arroz se incrementó ante la expectativa de una caída en la producción, debido a menores áreas sembradas en campaña chica. Por el contrario, en un contexto de

mayor oferta interna, el limón mostró una disminución en su precio. Esto ocurrió pese a una mayor demanda exterior de aceite esencial y cáscara deshidratada de este cítrico.

PRECIO EN CHACRA DE PRINCIPALES CULTIVOS
(Nuevos soles/Kg.)

CULTIVOS	Noviembre		Var. %
	2005	2006	
Algodón	2.10	0.00	n.d.
Arroz	0.61	0.71	16.4
Frijol G/S	1.50	1.40	-6.7
Limón	0.43	0.40	-7.0
Maíz Amarillo Duro	0.54	0.56	3.7
Mango	0.55	0.44	-20.0
Papa	0.49	0.48	-2.0
Plátano	0.41	0.40	-2.4
Trigo	0.00	0.00	n.d.
Yuca	0.65	0.67	3.1

FUENTE : Ministerio de Agricultura - Región Piura.

ELABORACIÓN : Dpto.de Est. Econ. BCRP- Sede Regional Piura

Las **siembras** del mes fueron inferiores a las de octubre de 2005. Casi todos los cultivos transitorios mostraron disminución, excepto el maíz amarillo duro. Así, la instalación de arroz se contrajo, en el contexto de mayores incentivos económicos

y de mercado para la siembra de algodón (cultivo sustituto), y la misma política del Ministerio de Agricultura a favor de la reconversión productiva, que conlleva la reducción de áreas de dicho cereal.

SIEMBRAS DE LOS PRINCIPALES CULTIVOS

(Has)

CULTIVOS	Octubre			Campaña: Agosto - Octubre		
	2005	2006	VAR. %	2005-2006	2006-2007	VAR. %
TRANSITORIOS	1 085	985	-9.2	28 130	16 104	-42.8
Arroz	300	197	-34.3	19 211	10 203	-46.9
Frijol Caupí	274	227	-17.2	1 504	1 628	8.2
Frijol G/S	0	30	n.d.	10	78	680.0
Maíz Amarillo Duro	352	382	8.5	6 826	3 567	-47.7
Maíz Amiláceo	100	75	-25.0	100	75	-25.0
Papa	43	45	4.7	255	307	20.4
Trigo	0	0	n.d.	14	87	521.4
Yuca	16	29	81.3	210	159	-24.3

FUENTE : Ministerio de Agricultura - Región Piura.

ELABORACION : Departamento de Estudios Económicos BCRP - Sede Regional Piura

La actividad pecuaria disminuyó 1,6 por ciento con relación a noviembre de 2005, ante la menor producción de carne de ovinos, porcinos y caprinos. También se observaron caídas leves en la producción de carne de aves, huevos y leche. No obstante, se espera que en diciembre se manifieste el

efecto sobre la industria avícola de la mayor demanda estacional, como consecuencia de las fiestas navideñas y de fin de año. Un aspecto destacable, en lo concerniente a esta industria, es el impacto de mayores costos del insumo alimenticio, lo cual se refleja en mayores precios ex granja.

Precio en Granja: Carne de Aves (S/. x kg)

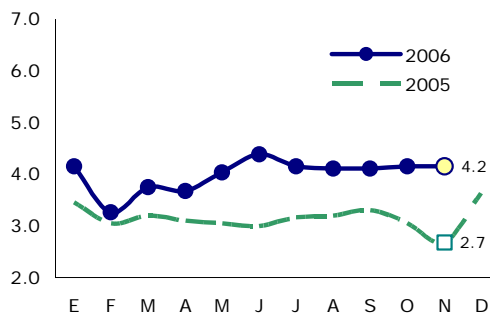

Fuente: DIA - Región Piura Elab.: Est. Económicos BCRP - Piura

Precio al Consumidor: Carne de Aves (S/. x kg)

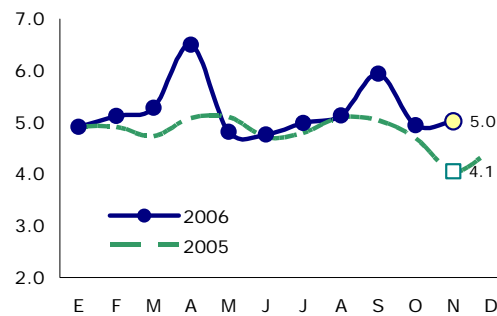

Fuente: DIA - Región Piura Elab.: Est. Económicos BCRP - Piura

PRODUCCIÓN PECUARIA (TM)

ESPECIES	Noviembre			Enero - Noviembre		
	2005	2006	VAR. %	2005	2006	VAR. %
AVES						
Carne	1 225	1 220	-0.4	13 813	12 975	-6.1
Huevos	295	294	-0.3	4 024	3 629	-9.8
VACUNO						
Carne	920	930	1.1	9 328	9 792	5.0
Leche	1 100	1 095	-0.5	26 502	41 191	55.4
OVINO						
Carne	172	68	-60.5	1 613	1 328	-17.7
Lana	0	0	n.d.	0	0	n.d.
PORCINO						
Carne	731	565	-22.7	8 195	8 676	5.9
CAPRINO						
Carne	410	170	-58.5	4 410	4 839	9.7
TOTAL	4 853	4,342	-10.5	67 885	82 430	21.4

FUENTE : Ministerio de Agricultura - Región Piura

ELABORACION: Departamento de Estudios Económicos BCRP -Sede Regional Piura

Las mayores precipitaciones pluviales registradas a lo largo de este año y la reducción de siembras de arroz en campaña chica, permitieron recuperar la dotación de agua en los reservorios de la región. Así, la **represa de Poechos** cerró noviembre con

una disponibilidad de 278,8 MMC frente a 108,9 MMC en similar mes del año pasado. Esto supuso alcanzar un poco más del 57 por ciento de su capacidad efectiva de almacenamiento.

AGUA ALMACENADA EN EL RESERVORIO DE POECHOS

Capacidad máxima 1000 MMC; Capacidad efectiva 487.7 MMC

	2005	2006
Enero	102.2	176.1
Febrero	232.7	308.9
Marzo	374.1	291.7
Abril	466.5	442.9
Mayo	469.8	480.9
Junio	495.2	515.9
Julio	484.9	517.7
Agosto	402.9	480.9
Setiembre	266.1	413.6
Octubre	159.1	323.9
Noviembre	108.9	278.8
Diciembre	107.2	

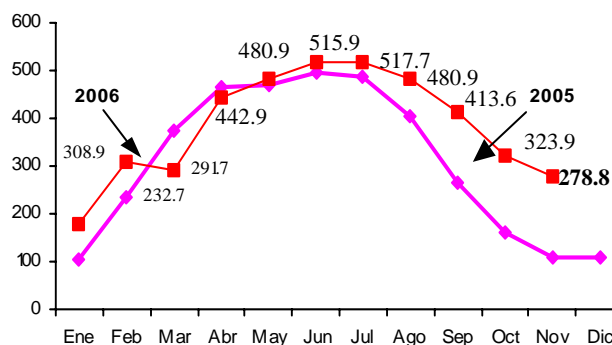

FUENTE : Proyecto Chira-Piura

ELABORACIÓN : Sec. Estudios Eco. BCR - Sucursal Piura

Por otra parte, el **reservorio de San Lorenzo** cerró el mes con 49,1 MMC frente a 31,6 MMC en igual período del año

anterior. Existe suficiente disponibilidad de agua para atender los cultivos permanentes de este valle eminentemente frutícola.

AGUA ALMACENADA EN EL RESERVORIO DE SAN LORENZO

Capacidad máxima 257 MMC

	2005	2006
Enero	46.8	47.7
Febrero	85.4	161.2
Marzo	165.8	194.1
Abril	217.3	197.0
Mayo	202.7	199.1
Junio	210.4	189.2
Julio	192.7	176.9
Agosto	123.4	154.0
Setiembre	90.2	109.0
Octubre	43.3	74.7
Noviembre	31.6	49.1
Diciembre	22.8	

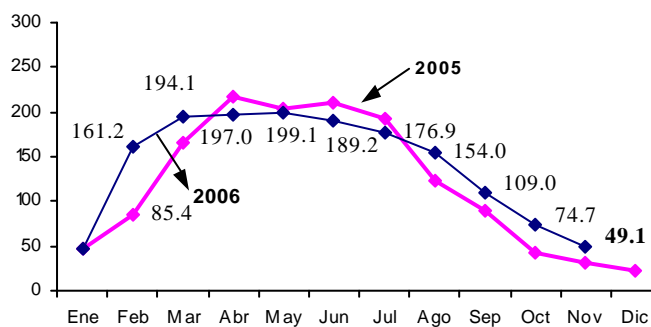

FUENTE : Proyecto Chira-Piura

ELABORACION : Sec. Estudios Eco. BCR - Sucursal Piura

2.2. Producción pesquera

La **producción pesquera** creció en 5,3 por ciento respecto a igual mes del año anterior, por el aumento registrado en la pesca destinada a consumo en fresco, que

contrarrestó la caída en enlatado y harina. En el lapso enero-noviembre, la extracción total se incrementó 27,4 por ciento.

PIURA: PRODUCCIÓN PESQUERA (T.M.)

	NOVIEMBRE			ENERO - NOVIEMBRE		
	2005	2006	Var %	2005	2006	Var %
Consumo Humano Directo	17 011	19 832	16.6	246 132	367 533	49.3
Congelado	12 404	12,400	0.0	166 440	223 287	34.2
Enlatado	3 407	2,971	-12.8	27 254	70 731	159.5
Fresco	1 200	4,421	268.4	52 389	72 645	38.7
Curado	0	40	n.d.	49	870	1,675.5
Consumo Humano Indirecto	109,422	10,336	-90.6	498,022	164,525	-67.0
Harina	109,422	10,336	-90.6	498 022	164,525	-67.0
Variación % del Valor Bruto de la Producción			5.3			27.4

FUENTE : Ministerio de la Producción. Dirección Regional de Pesquería - Piura

ELABORACIÓN : BCRP, Departamento de Estudios Económicos - Sede Regional Piura

VALOR BRUTO DE LA PRODUCCIÓN PESQUERA (variación porcentual)

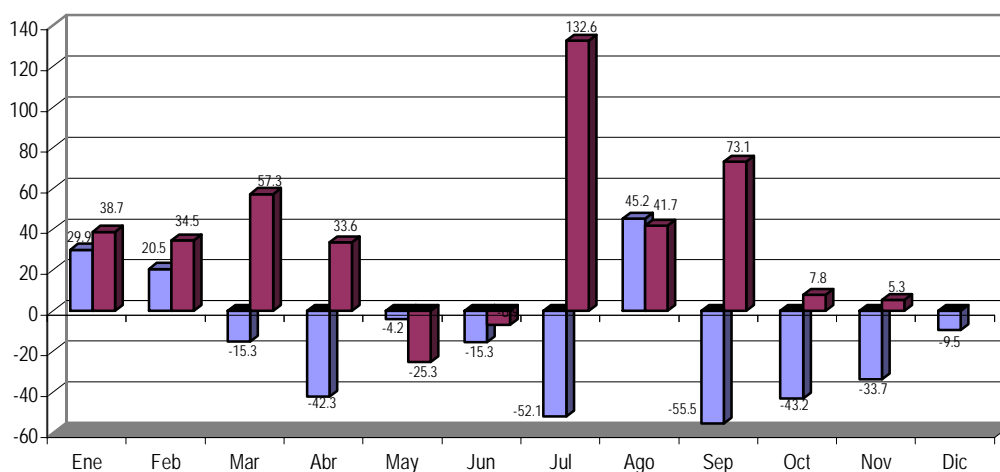

Las especies más capturadas fueron la pota y la anchoveta, pero los volúmenes de esta última fueron inferiores a los de noviembre de 2005, utilizándose básicamente para la

producción de conservas. Por otra parte, la pota experimentó un incremento en sus volúmenes de extracción.

**EXTRACCIÓN DE PRINCIPALES ESPECIES
(T.M.)**

ESPECIE	NOVIEMBRE			ENERO - NOVIEMBRE		
	2005	2006	VAR.%	2005	2006	VAR.%
Pota	11 375	14 615	28.5	178 864	263 212	47.2
Anchoveta	112 183	13 287	-88.2	512 668	205 626	-59.9
Calamar	201	556	176.6	5 105	3 294	-35.5
Anguila	272	387	42.3	5 898	4 708	-20.2
Atún	0	51	n.d	1 428	1 221	-14.5
Merluza	1 444	49	-96.6	19 117	12 307	-35.6
Caballa	79	38	-51.9	2 818	9 436	234.8
Jurel	0	5	n.d	15	15 657	104,280.0
Barrilete	0	2	n.d	3 812	2 514	-34.1
Bagre	0	0	n.d	2	0	-100.0
Bereche	0	0	n.d	74	171	131.1
Camotillo	0	0	n.d	2	0	-100.0
Langostino	7	0	-100.0	111	30	-73.0
Machete	0	0	n.d	20	41	105.0
Samasa	4	0	-100.0	256	0	-100.0
Volador	2	0	-100.0	48	91	89.6
Otros	866	1 178	36.0	13 918	13 749	-1.2
TOTAL	126 433	30 168	-76.1	744 156	532 057	-28.5

FUENTE : Ministerio de Pesquería - Región Piura

ELABORACIÓN : Departamento de Estudios Económicos BCRP - Sede Regional Piura

2.3. Producción de Hidrocarburos

En noviembre, la producción de hidrocarburos disminuyó 0,2 por ciento en comparación con análogo período de 2005, debido a la menor producción de gas (16 por ciento), pese a la mayor extracción de

petróleo en el zócalo continental (7,7 por ciento de crecimiento). En lo que va del año, el sector exhibió un repunte del 9,8 por ciento.

EXTRACCIÓN DE PETRÓLEO Y GAS

EXTRACCIÓN	NOVIEMBRE			ENERO - NOVIEMBRE		
	2005	2006	VAR %	2005	2006	VAR %
PETRÓLEO (En barriles)						
COSTA	581 740	581 510	0.0	6 446 626	5 947 290	-7.7
ZÓCALO	339 151	365 157	7.7	3 571 732	4 175 005	16.9
TOTAL PETRÓLEO PIURA	920 891	946 667	2.8	10 018 358	10 122 295	1.0
GAS (Miles pies cúbicos)						
COSTA	786 632	597 866	-24.0	5 890 618	6 359 443	8.0
ZÓCALO	686 055	639 761	-6.7	3 739 681	6 623 523	77.1
TOTAL GAS PIURA	1 472 687	1 237 627	-16.0	9 630 299	12 982 966	34.8

FUENTE : PERUPETRO

ELABORACIÓN: Departamento de Estudios Económicos BCRP - Sucursal Piura

EXTRACCIÓN DE PETRÓLEO
Miles de Barriles

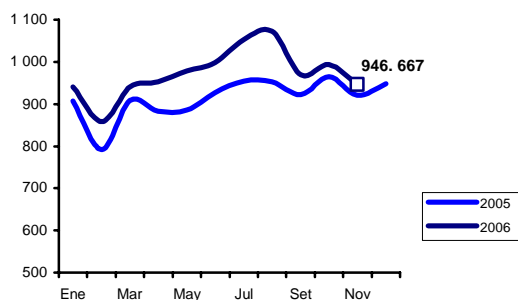

EXTRACCIÓN DE GAS
Millones de pies cúbicos

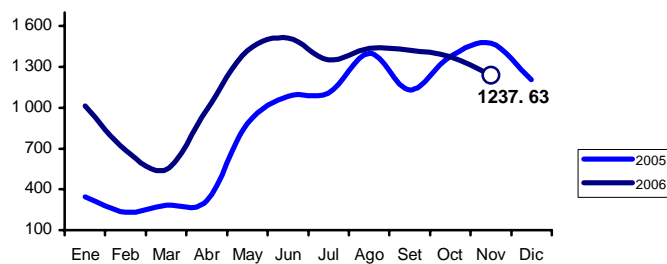

2.4. Producción Manufacturera

La producción industrial del mes cayó en 22,5 puntos porcentuales con relación a noviembre de 2005, debido a la contracción del procesamiento de recursos primarios (-29,8 por ciento), pese al incremento de la

manufactura no primaria (17 por ciento). No obstante, durante los primeros once meses del año, la actividad manufacturera registró un aumento del 12,1 por ciento.

VALOR BRUTO DE LA PRODUCCIÓN MANUFACTURERA (Variación real %)

	Noviembre	Enero - Noviembre
1. Procesamiento de recursos primarios	-29.8	13.1
Harina de pescado	-87.5	-53.6
Conservas de pescado	9.5	158.4
Aceite de pescado	-83.3	-15.4
Pescado congelado	-8.8	43.5
GLP	-67.8	-17.1
Gasolinas	18.5	10.3
Kerosene y Turbo	-32.5	-10.2
Diesel y Fuel Oil	-7.6	3.8
2. Manufactura no primaria	17.0	6.8
Alimentos y bebidas	22.0	10.2
Aceite vegetal	17.5	30.4
Aceite compuesto	n.a.	-100.0
Harina de trigo	43.9	15.7
Textiles	0.6	-3.7
Hilados de algodón	0.6	-3.7
TOTAL :	-22.5	12.1

FUENTE : Empresas Industriales, Ministerio de la Producción y Petróperú

Elaboración: Dpto. Estudios Económicos BCRP - Sede Regional Piura

La caída de la **manufactura primaria** obedeció básicamente a la menor producción de harina y aceite de pescado, así como también de derivados del petróleo. En el primer caso, influyó la menor extracción de anchoveta, la cual atraviesa un período de veda; mientras que la paralización de la refinería de Talara, por motivo de mantenimiento, sigue repercutiendo en la producción de GLP y diesel, principalmente.

Aceites Vegetales: Precios al Consumidor, al Mayorista en Piura y cotización del aceite de soya

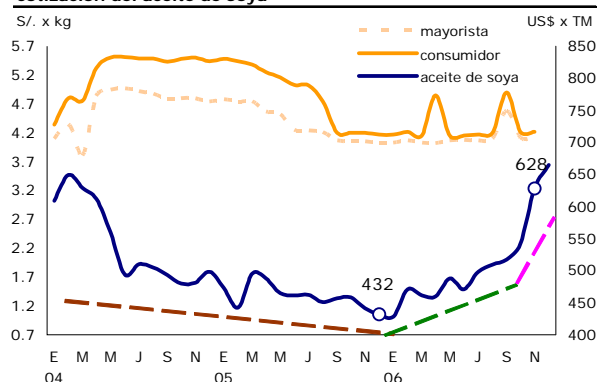

Fuente: MINAG - SAGPYA

Elaboración: BCRP - Sede Regional Piura

Por el contrario, **la manufactura no primaria** creció vigorosamente, a raíz de la mayor producción de aceites vegetales y harina de trigo. Este comportamiento es destacable, por cuanto se da en un contexto de incremento en el precio internacional de los insumos principales de tales industrias (aceite de soya y trigo). No obstante, se aprecia el impacto de una mayor demanda estacional por las fiestas de navidad y de fin

de año. Es también notable la estrategia de las empresas de sacrificar márgenes de ganancia, ante el crecimiento de sus costos, como una forma de no perder mercado, de lo cual da cuenta el gráfico adjunto, donde se observa que, en el caso de la rama oleaginosa, el precio al consumidor final no crece a pesar de mayores precios del aceite de soya.

2.5. Comercio

Del total de empresas encuestadas, el 64,0 por ciento incrementó sus ventas respecto a noviembre del año pasado, mientras que un 20 por ciento experimentó una disminución y otro 16 por ciento no mostró variación alguna.

Con relación al mes precedente, el 56,0 por ciento de las empresas declarantes mostró

un crecimiento en sus ventas, el 24 por ciento registró una caída y el 20 por ciento no exhibió cambios.

Para diciembre, las perspectivas de ventas son favorables en el 72,0 por ciento de los casos, pesimistas en el 16 por ciento y no se esperan cambios en el restante 12 por ciento.

ENCUESTA DE VENTAS DE EMPRESAS COMERCIALES PIURA - NOVIEMBRE 2006

(en porcentajes respecto al total de empresas)

RUBRO	VENTAS						STOCK DE MERCADERIA			PERSPECTIVAS DE VENTAS						N° DE EMP
	NOV06/NOV05			NOV06/OCT06			NOV06/OCT06			DICIEMBRE			ENERO			
	+	=	-	+	=	-	+	=	-	+	=	-	+	=	-	
A) SECTOR COMERCIO	70	15	15	60	15	25	65	5	30	80	10	10	35	10	55	19
1. VENTAS MINORISTAS	73	20	7	53	20	27	67	7	27	80	13	7	20	13	67	14
1.1 Almacenes	100	0	0	0	0	100	0	0	100	100	0	0	0	100	0	1
1.2 Prendas de Vestir	100	0	0	75	0	25	100	0	0	75	25	0	0	0	100	4
1.3 Calzado	0	100	0	0	100	0	50	50	0	100	0	0	50	0	50	2
1.5 Muebles	100	0	0	100	0	0	100	0	0	100	0	0	0	0	100	2
1.6 Línea Blanca y Otros	100	0	0	0	0	100	100	0	0	100	0	0	0	0	100	1
1.7 Mat. Const. Ferrería	33	33	33	67	33	0	33	0	67	67	0	33	67	0	33	3
1.8 Órgano Industrial	100	0	0	0	0	100	0	0	100	0	100	0	0	100	0	1
2. VENTAS MAYORISTAS	60	0	40	80	0	20	60	0	40	80	0	20	80	0	20	5
2.1 Productos Abarrotados	50	0	50	100	0	0	100	0	0	100	0	0	100	0	0	2
2.2 Cerveza y Caseos	100	0	0	0	0	100	0	0	100	100	0	0	100	0	0	1
2.3 Ma/ Alq. de Maq. Pesada	100	0	0	100	0	0	100	0	0	0	0	100	0	0	100	1
colchones	0	0	100	100	0	0	0	0	100	100	0	0	100	0	0	1
B) SECTOR SERVICIOS	40	20	40	40	40	20	0	100	0	40	20	40	40	20	40	5
3.1 Clínicas	100	0	0	0	100	0	0	100	0	100	0	0	100	0	0	1
3.2 Colegios	0	0	100	100	0	0	-	-	-	100	0	0	0	0	100	1
3.3 Hs. pedaje	50	0	50	50	0	50	-	-	-	0	0	100	50	0	50	2
3.4 Reparaciones Mecánicas	0	100	0	0	100	0	-	-	-	0	100	0	0	100	0	1
TOTAL	64	16	20	56	20	24	61.905	9.5238	28.571	72	12	16	36	12	52	24

FUENTE : Empresas Comerciales de Piura

ELABORACION: Departamento de Estudios Económicos, BCRP - Sede Regional Piura

2.6. Construcción

El sector construcción, medido indirectamente por los despachos de cemento hacia el departamento, aumentó 37,7 por ciento respecto a noviembre de 2005. Este sector se ha dinamizado en los últimos meses en virtud a la

construcción, remodelación o ampliación de centros comerciales y la construcción de urbanizaciones, condominios o viviendas particulares. Durante el lapso enero-noviembre, el crecimiento sectorial fue del 18,5 por ciento.

DESPACHOS DE CEMENTO Toneladas

	NOVIEMBRE			ENERO - NOVIEMBRE		
	2005	2006	Var %	2005	2006	Var %
Despachos de Cemento	13 992	19 265	37.7	139 483	165 352	18.5
Total	13 992	19 265	37.7	139 483	165 352	18.5

ELABORACIÓN : Departamento de Estudios Económicos BCRP - Sede Regional Piura

DESPACHOS DE CEMENTO Variación Porcentual Anual

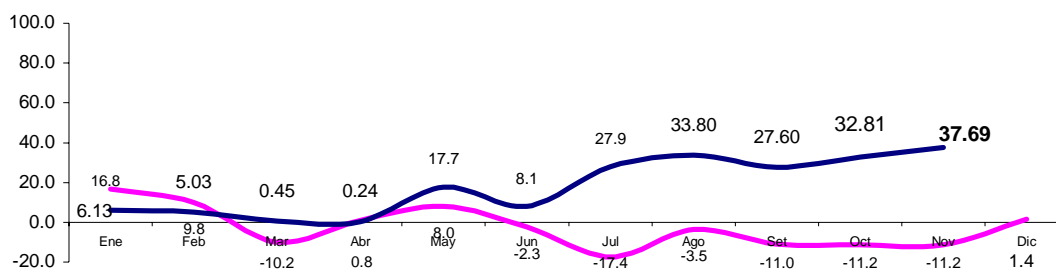

ELABORACIÓN: Departamento de Estudios Económicos BCR - Sede Regional Piura.

III. SECTOR EXTERNO

3.1. Exportaciones

En noviembre de 2006, las exportaciones efectuadas por las aduanas de Piura totalizaron US\$ 92 millones, siendo inferiores a las de igual mes del año pasado en 13,2 por ciento, debido a la menor oferta de productos tradicionales que contrarrestó

el aumento en los no tradicionales.

En los once primeros meses del año, las exportaciones se incrementaron en 44,5 por ciento en relación a similar lapso del año anterior.

EXPORTACIONES EN EL DEPARTAMENTO DE PIURA
(Miles US \$)

RUBROS	NOVIEMBRE		Var %	ENERO - NOVIEMBRE		Var%
	2005	2006	Oct	2005	2006	Ene-Nov
I. TRADICIONALES	82 020	58 935	-28.1	628 198	927 539	47.7
AGROPECUARIOS	16 031	26 838	67.4	110 525	161 463	46.1
PESQUEROS	652	7 342	1025.3	101,883	117 403	15.2
PETRÓLEO Y DERIVADOS	65 337	24 755	-62.5	415 790	648 672	56.0
II. NO TRADICIONALES	23 927	33 040	38.1	284 790	391 358	37.4
AGROPECUARIOS	8 976	15 201	69.4	106 343	153 865	44.7
MADERA Y PAPELES	39	57	44.5	338	722	113.7
METAL MECANICOS	127	63	-50.6	640	233	-63.6
MINERÍA NO METALICA	617	774	25.6	2 252	2 071	-8.0
PESQUEROS	13 127	15 134	15.3	157 946	214 472	35.8
QUIMICO	104	747	618.3	6 324	7 819	23.6
RESTO	0	1	n.d	13	59	367.3
SIDEROMETALURGICO	0	0	n.d	9	17	85.4
TEXTIL	940	1 064	13.1	10 925	12 101	10.8
III. OTROS	0	0	n.d	44	70	58.3
TOTAL	105 948	91 974	-13.2	913 032	1 318 966	44.5

1/ Exportaciones realizadas por los puertos de Paita y Talara

FUENTE : SUNAT www.sunat.gob.pe

ELABORACIÓN : BCRP, Sede Regional Piura, Departamento de Estudios Económicos

EXPORTACIONES POR PIURA

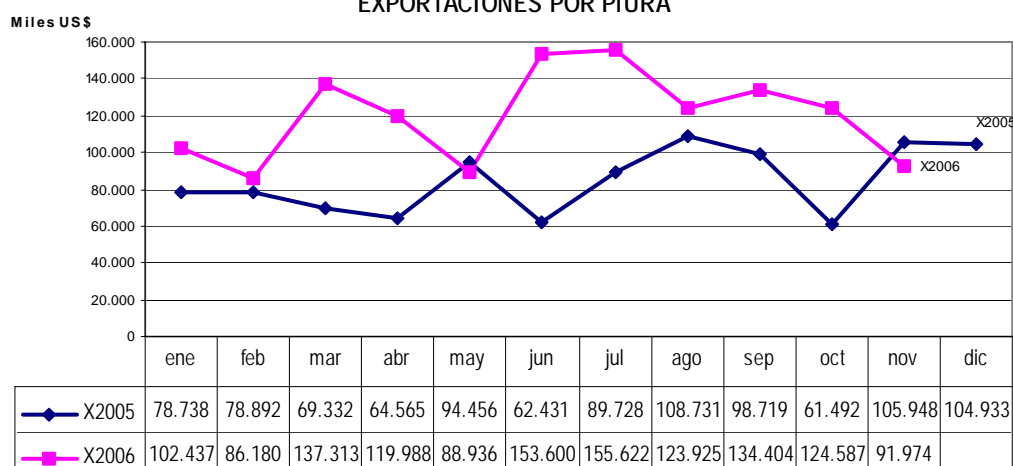

El aporte relativo de las exportaciones tradicionales llegó al 64,1 por ciento del ingreso total de divisas, frente al 35,9 por ciento de las no tradicionales. No obstante, respecto de noviembre de 2005, estas

últimas crecieron en 38,1 por ciento, mientras que las primeras cayeron en 28,1 por ciento, debido a las menores ventas de petróleo.

La exportación de aceites crudos de petróleo se contrajo en 62,1 por ciento, a raíz de las actividades de mantenimiento que se realizaron en la Refinería de Talara y que

afectaron la producción. Este rubro sólo significó el 26,9 por ciento del ingreso total de divisas, cuando en promedio no baja del 40 por ciento.

PIURA: EXPORTACIONES TRADICIONALES Y NO TRADICIONALES

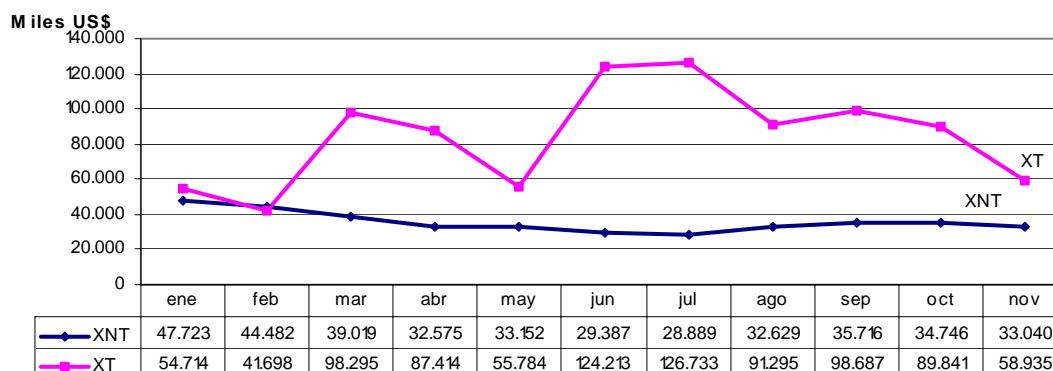

Por otro lado, la oferta de productos agropecuarios creció en 68,1 por ciento, y la de productos pesqueros en 63,1 por ciento; lo que significó que su respectivo aporte llegara a 45,7 por ciento y 24,4 por ciento

del total de divisas. El principal producto agropecuario de exportación es el café sin tostar; en tanto que la harina de pescado se constituye en el principal producto pesquero exportado.

PIURA: EXPORTACIONES POR SECTORES

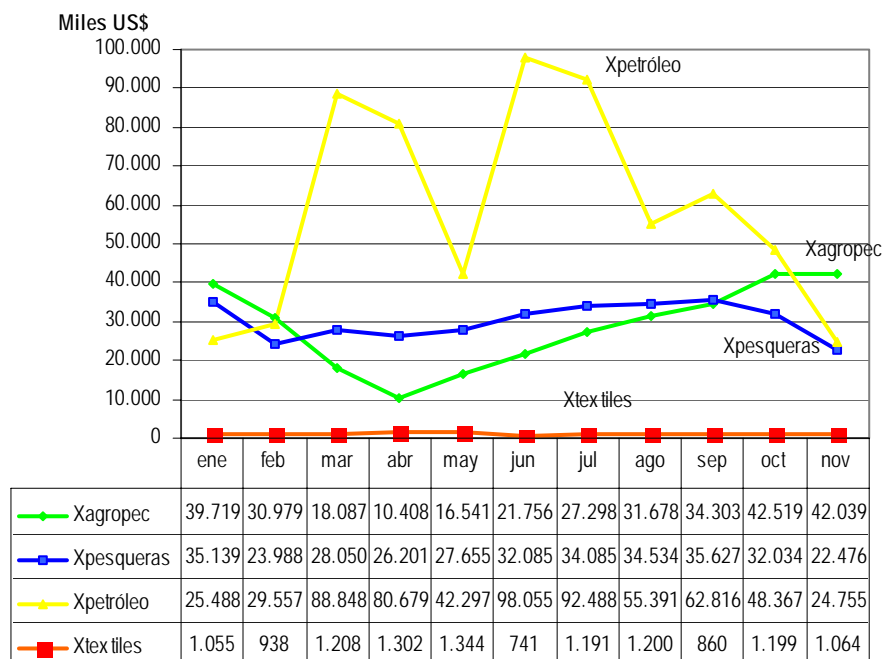

En relación a similar mes del año pasado, las exportaciones de harina de pescado, aceite esencial de limón, mango y conservas de pescado mostraron aumentos significativos. En el caso del aceite esencial de limón, se explica por las mayores ventas a Chile, cuya producción de limón disminuyó; en tanto que en nuestra región se dio una maduración

anticipada de los frutos, debido a las condiciones climáticas. En el caso del mango, las exportaciones han empezado antes, y han tenido como destinos: China, Alemania, España y Países Bajos. En la contraparte, las exportaciones de petróleo, langostinos, pescado congelado, banano y algodón disminuyeron.

PIURA: PRINCIPALES PRODUCTOS DE EXPORTACION 1/

(Valor FOB en Miles US \$)

PRODUCTOS	NOVIEMBRE			ENERO - NOVIEMBRE		
	2005	2006	Var %	2005	2006	Var %
Café	15 909	26 777	68.3	109 638	160 196	46.1
Petróleo (aceite crudo)	65 337	24 755	-62.1	415 797	648 731	56.0
Harina de pescado	51	6 261	12118.6	90 024	97 540	8.3
Pota y calamar	3 179	4 935	55.2	51 551	62 103	20.5
Frijoles	2 866	3 372	17.6	17 328	24 148	39.4
Langostinos	3 465	3 097	-10.6	26 773	35 997	34.5
Pescado congelado	2 105	1 934	-8.1	32 778	29 068	-11.3
Mango	275	1 862	577.5	31 689	48 797	54.0
Banano	1 670	1 649	-1.2	15 570	23 371	50.1
Conservas de pescado	506	1 643	224.5	8 343	20 129	141.3
Espárrago	903	1 589	76.1	6 667	6 684	0.3
Hilados de algodón	940	1 064	13.1	10 881	12 100	11.2
Aceite esencial de limón	58	462	700.4	5 673	6 277	10.7
Algodón	46	0	-100.0	307	820	167.1

1/ Exportaciones realizadas por los puertos de Talara y Paíta

FUENTE : SUNAT. www.sunat.gob.pe

ELABORACIÓN: BCRP, Sede Regional Piura, Departamento de Estudios Económicos

En el lapso enero-noviembre de 2006 se exportó por US\$ 1 319 millones, siendo los principales destinos de los productos exportados los siguientes:

- ✓ Chile, con US\$ 276,2 millones consistentes en: aceites crudos de petróleo (US\$ 266,3 millones); grasas y aceites de pescado (US\$ 5,3 millones); harina de pescado (US\$ 2,9 millones); harina de moluscos y otros invertebrados acuáticos (US\$ 949 mil); jibias y potas (US\$ 566 mil); limón fresco (US\$ 219 mil), entre otros.
- ✓ Estados Unidos, con US\$ 196,3 millones en: aceites crudos de petróleo (US\$ 76,7 millones); café sin descafeinar (US\$ 28,4 millones); langostinos (US\$ 24,7 millones); mangos (US\$ 18,4 millones); bananas Cavendish Valery (US\$ 11,6 millones), entre otros.
- ✓ China, con US\$ 189,7 millones en: aceites crudos de petróleo (US\$ 99,8 millones); harina de pescado (US\$ 44,3 millones); conservas de moluscos y otros invertebrados acuáticos (US\$ 34,7 millones); jibias y potas (US\$ 8,2 millones), entre otros.
- ✓ Panamá, con US\$ 189,3 millones en gasolinas y aceites pesados (US\$ 187,9 millones), entre otros.

Estos cuatro países, en conjunto, absorbieron el 64,6 por ciento de las exportaciones totales.

3.2. Importaciones

En noviembre, las importaciones por las aduanas del departamento de Piura totalizaron US\$ 14,6 millones, inferiores en 57,2 por ciento a las registradas en igual mes

de 2005, por las menores compras de insumos, que contrarrestaron el aumento en bienes de capital y de consumo.

IMPORTACIONES POR PAITA Y TALARA

(miles US\$)

RUBROS	NOVIEMBRE		VAR %	ENERO-NOVIEMBRE		VAR %
	2005	2006	Oct	2005	2006	Ene-Nov
Bienes de consumo	359	527	46.8	5 583	4 990	-10.6
Insumos	33 114	13 219	-60.1	427 948	484 374	13.2
Bienes de Capital	691	862	24.7	24 804	23 855	-3.8
TOTAL	34 164	14 608	-57.2	458 335	513 219	12.0

1/ Importaciones realizadas por los puertos de Paita y Talara

FUENTE : SUNAT. www.sunat.gob.pe

ELABORACIÓN: BCRP, Sede Regional Piura, Departamento de Estudios Económicos

En los once primeros meses del año, las importaciones se incrementaron en 12,0 por

ciento en relación a similar lapso del año anterior, por la mayor demanda de insumos.

IMPORTACIONES POR PIURA

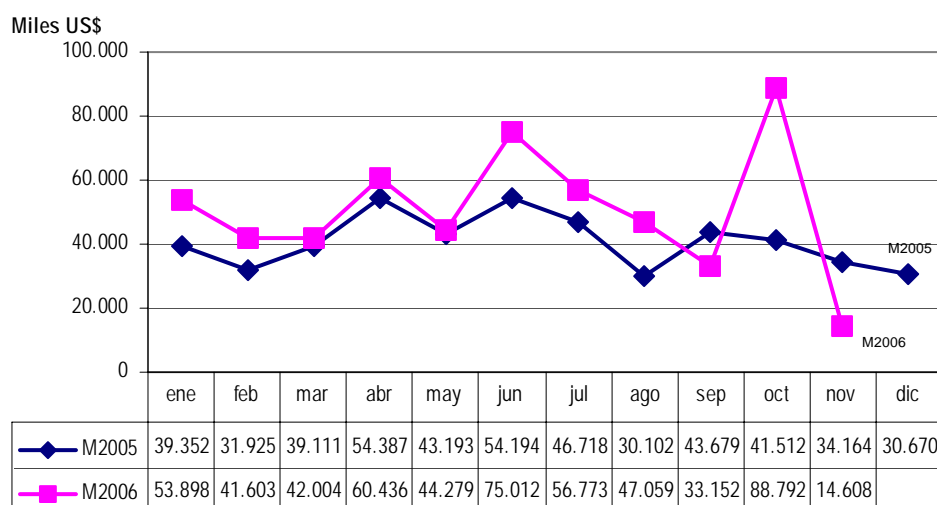

El gasto de divisas en la adquisición de insumos fue 90,5 por ciento del total, siendo básicamente para aceites crudos de petróleo; sin embargo, estas compras disminuyeron de

US\$ 27,5 millones a US\$ 11,7 millones, en relación con noviembre de 2005 por las actividades de mantenimiento que se realizan en la Refinería de Talara.

IMPORTACIONES POR PIURA - SEGÚN USO O DESTINO

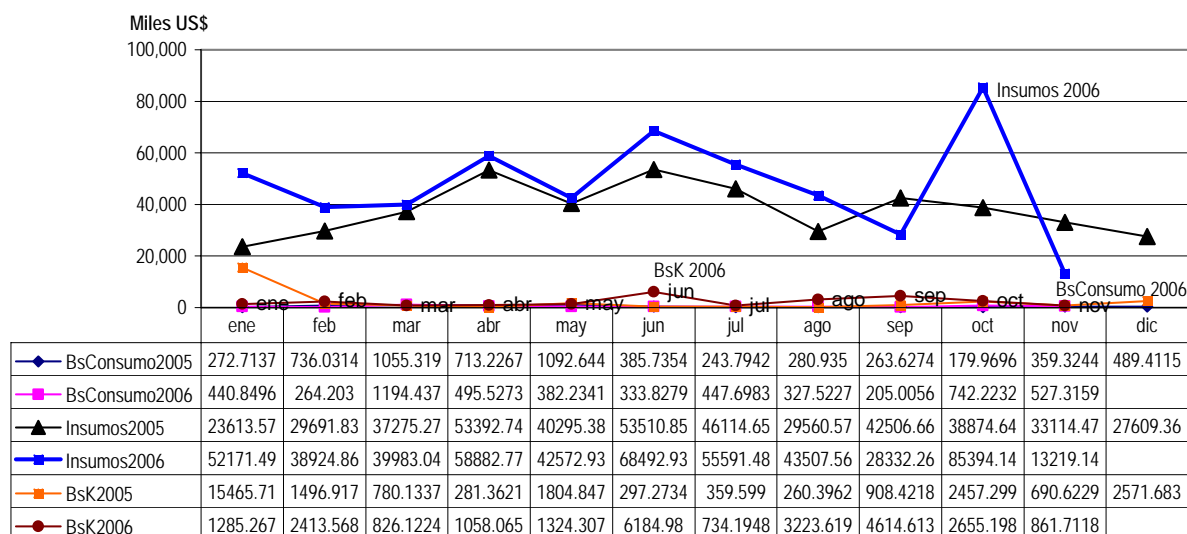

Los principales países de origen de las importaciones por Piura fueron:

- ✓ Suiza (US\$11,7 millones) en aceites crudos de petróleo.
- ✓ Estados Unidos (US\$1,8 millones) en: trigo (US\$355 mil); arenas silíceas y cuarzosas (US\$390 mil); camiones hormigoneros (US\$205 mil); nitrato de amonio para agricultura (US\$33 mil); productos siderometalúrgicos (US\$289 mil), entre otros.
- ✓ China (US\$297 mil) en productos metalmecánicos (US\$202 mil); juguetes y adornos (US\$69 mil); entre otros.
- ✓ Chile (US\$168 mil) en redes de mallas textiles o sintéticas (US\$80 mil); plataformas de madera para carga (US\$57 mil); entre otros.
- ✓ Países Bajos (US\$144 mil) en arenas silíceas y cuarzosas

IV. MONEDA Y CRÉDITO

4.1. Depósitos y obligaciones con el público

En el mes bajo análisis, el saldo de depósitos cerró en S/ 1 161,6 millones, superior en 12,4 por ciento al de noviembre del año anterior. La banca múltiple registró un crecimiento del 16,8 por ciento, habiendo incrementado su número de oficinas entre ambos períodos de referencia (de 26 a 27). El 57,1 por ciento de sus depósitos es en moneda extranjera. Las instituciones de micro finanzas, si bien

muestran un menor crecimiento en su saldo de depósitos (8 por ciento), aumentan su número de oficinas en relación a noviembre de 2005 (de 19 a 30). La Caja Municipal de Piura, de 6 oficinas, pasa a 10; con la apertura de agencias en Ayabaca, Huancabamba, Chulucanas y Piura. Asimismo, Edpyme Edyficar, de 3 oficinas en 2005, actualmente opera con 9.

DEPÓSITOS EN EL SISTEMA FINANCIERO

(Saldos en miles de nuevos soles)

	Noviembre		Var. % Nov06/Nov05
	2005	2006	
1. Empresas Bancarias	537 305	626 143	16.5
Banca Múltiple	532 365	621 551	16.8
Banca de Consumo	4 940	4 592	-7.0
2. Instituciones de microfinanzas	495 987	535 420	8.0
Cajas Municipales	479 592	520 729	8.6
Cajas Rurales	16 395	14 691	-10.4
Total	1033 292	1 161 563	12.4
M/N	555 469	651 092	17.2
M/E	477 823	510 471	6.8

Fuente : SBS

Elaboración: Dpto. Estudios Económicos BCRP - Sede Regional Piura

DEPÓSITOS EN EL SISTEMA FINANCIERO

Variación Porcentual Anual

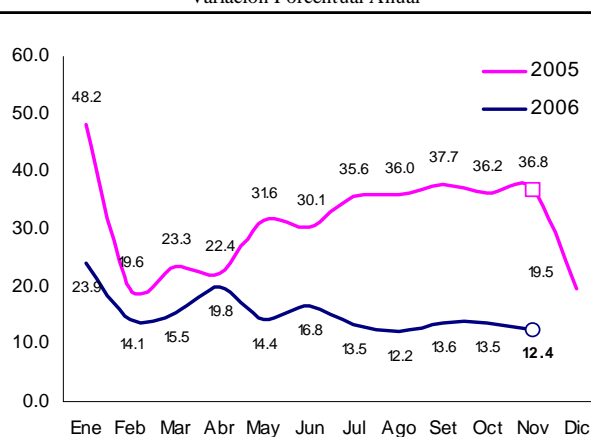

FUENTE : Superintendencia de Banca y Seguros

ELABORACIÓN : Dpto. de Estudios Económicos BCRP - Sede Regional Piura

Según tipo de moneda, se observó un mayor saldo de depósitos en moneda nacional (56,1 por ciento). Tanto éstos cuanto las

captaciones en moneda extranjera crecieron en 17,2 y 6,8 por ciento, respectivamente, con relación a noviembre del año pasado.

Por tipo de depósito, crecieron las obligaciones a la vista (14,9 por ciento), así como también los ahorros corrientes (20,5 por ciento) y los depósitos a plazo (8,6 por

ciento). Estos últimos explican el 59,2 por ciento del saldo total de captaciones del sistema.

DEPÓSITOS Y OBLIGACIONES POR TIPO DEMONEDA

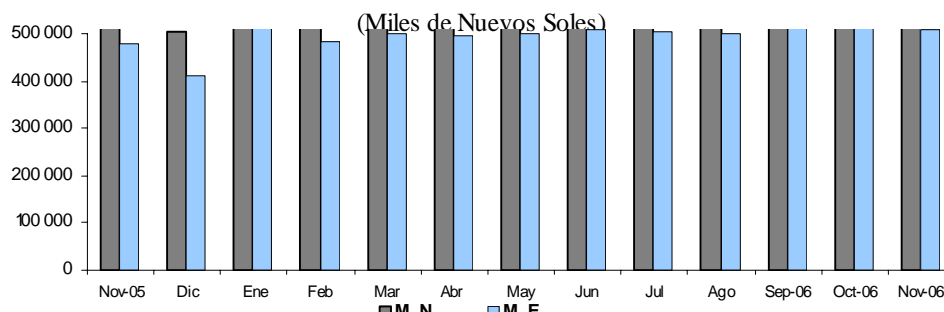

La CMAC Piura mantiene la mayor participación en las captaciones del sistema, con una significación del 27,6 por ciento, seguida del Banco de Crédito (14,7 por

ciento) y del Banco Continental (12,8 por ciento). En conjunto, estas tres instituciones concentran el 55,1 por ciento de los depósitos totales.

EVOLUCIÓN DE LOS DEPÓSITOS

(Miles de nuevos soles)

Tipo de depósito	Noviembre		Variación. % Nov06/Nov05
	2005	2006	
Vista	145 344	167 022	14.9
Ahorros	254 916	307 077	20.5
A plazo	633 032	687 464	8.6
Total	1 033 292	1 161 563	12.4

Fuente : SBS

Elaboración: Dpto. Estudios Económicos BCRP - Sede Regional Piura

PARTICIPACIÓN EN LOS DEPÓSITOS: NOVIEMBRE 2006

(Saldo en miles de nuevos soles)

Puesto	Institución financiera	Saldo	%
1	CMAC Piura	321 171	27.6
2	Banco de Crédito	171 246	14.7
3	Banco Continental	148 772	12.8
4	CMAC Sullana	134 678	11.6
5	Scotiabank Perú	119 598	10.3
6	Interbank	93 477	8.0
7	CMAC Paita	64 880	5.6
8	Banco Financiero	50 966	4.4
9	Banco Interamericano de Finanzas	36 807	3.2
10	CRAC San Martín	13 643	1.2
11	Banco del Trabajo	4 592	0.4
12	CRAC Nor Perú	1 048	0.1
13	MIBANCO	685	0.1
Total:		1 161 563	100.0

Fuente : SBS

Elaboración: Dpto. Estudios Económicos BCRP - Sede Regional Piura

4.2. Créditos

El saldo de las colocaciones en el mes bordeó los S/. 1 270,9 millones, superior en 17,3 por ciento respecto a noviembre del año pasado. Esto reside en el dinamismo de las empresas bancarias (13,7 por ciento de

crecimiento) y, sobre todo, de las instituciones de microfinanzas (24,2 por ciento). Dentro de estas últimas, las entidades de mayor crecimiento fueron las Edpymes.

COLOCACIONES DEL SISTEMA FINANCIERO (Saldos en miles de nuevos soles)

	Noviembre		Var. %
	2005	2006	Nov06/Nov05
1. Empresas Bancarias	712 849	810 480	13.7
Banca Múltiple	663 642	772 768	16.4
Banca de Consumo	49 207	37 712	-23.4
2. Instituciones de microfinanzas	370 841	460 459	24.2
Cajas Municipales	333 329	405 505	21.7
Cajas Rurales	14 572	16 384	12.4
Edpymes	22 940	38 570	68.1
Total	1 083 690	1 270 939	17.3
M/N	636 114	852 250	34.0
M/E	447 576	418 689	-6.5

Fuente : SBS

Elaboración: Dpto. Estudios Económicos BCRP - Sede Regional Piura

SALDO DE COLOCACIONES EN EL SISTEMA FINANCIERO

Variación Porcentual Anual

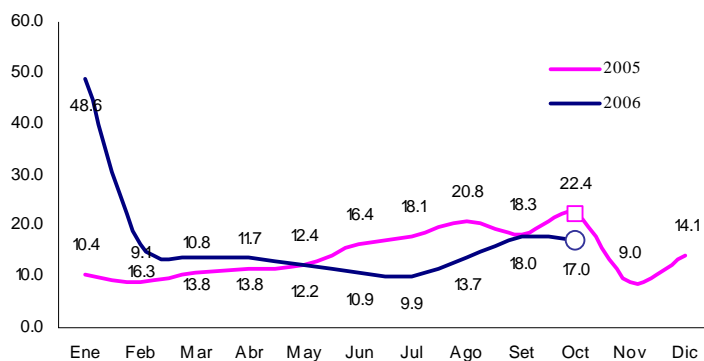

FUENTE : Entidades Financieras de la Región

ELABORACIÓN : Departamento de Estudios Económicos BCRP - Sede Piura

Por tipo de moneda, continúan decreciendo las colocaciones en moneda extranjera (6,5 por ciento), debido a la mayor oferta de créditos en nuevos soles en todas las instituciones del sistema financiero, a

excepción de los Bancos de Crédito y Continental. Ello está en línea con las fuentes de fondeo (depósitos) de las entidades financieras, las cuales son mayoritariamente en moneda nacional.

PARTICIPACIÓN EN LAS COLOCACIONES : NOVIEMBRE 2006
(Saldo en miles de nuevos soles)

Puesto	Institución financiera	Saldo	%
1	Banco de Crédito	228 407	18.0
2	Banco Continental	208 827	16.4
3	CMAC Piura	202 944	16.0
4	CMAC Sullana	153 334	12.1
5	Scotiabank Perú	143 605	11.3
6	Banco Financiero	93 559	7.4
7	Interbank	62 247	4.9
8	CMAC Paita	49 227	3.9
9	Banco del Trabajo	37 712	3.0
10	EDYFICAR	27 496	2.2
11	Banco Interamericano de Finanzas	23 170	1.8
12	MIBANCO	12 953	1.0
13	CRAC San Martín	9 500	0.7
14	CAJA NOR PERU	6 884	0.5
15	RAÍZ	6 050	0.5
16	EFFECTIVA	5 024	0.4
TOTAL		1 270 939	100.0

Fuente : SBS

Elaboración: Dpto. Estudios Económicos BCRP - Sede Regional Piura

El Banco de Crédito ostenta la mayor participación (18 por ciento) en las colocaciones del sistema, seguido de cerca por el Banco Continental (16,4 por ciento) y la CMAC Piura (16 por ciento). Por otra

parte el indicador de morosidad se ubicó en 4,9 por ciento, denotando un aumento del 0,3 por ciento en relación a noviembre del año anterior.

CARTERA PESADA
(En Porcentaje de las colocaciones brutas)

	Noviembre		Var. %
	2005	2006	Nov06/Nov05
1. Empresas Bancarias	3.8	2.9	-0.9
Banca Múltiple	3.5	2.4	-1.1
Banca de Consumo	6.3	8.8	2.4
2. Instituciones de microfinanzas	5.7	7.0	1.3
Cajas Municipales	5.8	6.9	1.2
Cajas Rurales	5.7	10.9	5.2
Edpymes	4.9	4.6	-0.2
Total	4.6	4.9	0.3

(*) Cartera Pesada = (Créditos vencidos + cobranza judicial) / Colocaciones brutas)

Fuente : Instituciones Financieras

Elaboración: Dpto. Estudios Económicos BCRP - Sede Regional Piura

V. SECTOR FISCAL

5.1. Ingresos recaudados por SUNAT

La recaudación fiscal en noviembre bordeó los S/. 53,7 millones y resultó mayor en 39,3 por ciento respecto a igual período del 2005. Esto fue resultado del incremento de

ingresos por Impuesto a la Renta, especialmente de tercera categoría (personas jurídicas), y por Impuesto General a las Ventas (IGV) por operaciones internas.



Los **ingresos tributarios**, muestran una expansión de 39,5 por ciento, en el período analizado; mientras que, los **ingresos no**

tributarios, resultaron menores y de mínima influencia en el total recaudado en noviembre.

INGRESOS CORRIENTES DEL GOBIERNO CENTRAL EN PIURA (En miles de nuevos soles)

	Noviembre			Enero - Noviembre		
	2005	2006	Var. %	2005	2006	Var. %
I. INGRESOS TRIBUTARIOS	38 457	53 632	39.5	746 520	802 408	7.5
1. Impuesto a la Renta	10 235	13 894	35.7	130 704	159 389	21.9
- Personas Naturales	2 690	3 150	17.1	31 610	35 047	10.9
- Personas Jurídicas	7 349	10 604	44.3	78 314	110 525	41.1
- Regularización	196	140	-28.7	20 780	13 817	-33.5
2. Impuesto a la Importación	1 306	1 071	-18.0	100 701	15 731	-84.4
3. Impuesto a la Prod y consumo	23 564	34 349	45.8	472 488	590 200	24.9
Impuesto General a las Ventas	23 365	34 274	46.7	423 625	580 181	37.0
- Operaciones Internas	19 445	31 934	64.2	194 804	280 320	43.9
- Operaciones externas	3 920	2 339	-40.3	228 821	299 861	31.0
- Impuesto Selectivo al Consumo	198	75	-62.2	48 863	10 019	-79.5
4. Otros	3 352	4 319	28.8	42 627	37 088	-13.0
II. INGRESOS NO TRIBUTARIOS	108	71	-34.5	1 822	888	-51.2
TOTAL	38 565	53 702	39.3	748 342	803 296	7.3

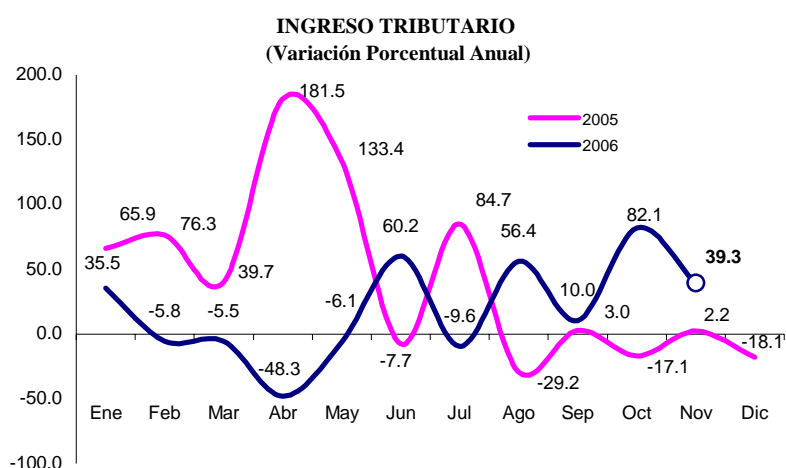

En lo que va del año, la recaudación fiscal resulta superior en 7,3 por ciento a la del mismo período del año anterior. Esto se

explica por mayores captaciones del Impuesto a la Renta y del IGV.

5.2. Gastos del Gobierno Regional

Los gastos del gobierno regional en el mes bajo análisis bordearon los S/. 63,8 millones, debido a la mayor inversión ejecutada, que superó en S/10,7 la de noviembre del año anterior. De enero a

noviembre, los gastos acumulados muestran un avance presupuestal del 80,7 por ciento, con una ejecución del 86,4 por ciento en gastos corrientes y del 62,1 por ciento en gastos de capital.

GOBIERNO REGIONAL PIURA: EJECUCIÓN PRESUPUESTAL POR FUENTE DE FINANCIAMIENTO (En miles de nuevos soles)

	Presupuesto	Noviembre			Enero - Noviembre		
	2006	2005	2006	Var. %	2005	2006	Var. %
Recursos Ordinarios	592 707	37 471	52 244	39.4	422 907	498 141	17.8
Canon y sobre Canon	90 293	6 656	7 045	5.8	36 299	59 711	64.5
Recursos Directamente Recaudados	33 690	2 621	2 846	8.6	21 973	25 829	17.5
Donación y Transferencias	30 202	1 054	1 660	57.5	15 436	18 995	23.1
Fondo Compensación Regional	0	2 011	0	-100.0	36 866	0	-100.0
TOTAL	746 893	49 813	63 795	28.1	533 481	602 676	13.0

Fuente : Gobierno Regional de Piura

Elaboración: Dpto. Estudios Económicos BCRP - Sede Regional Piura

El presupuesto inicial anual (S/.585,2 millones) fue aumentado en S/.161,7 millones a noviembre, principalmente en el rubro de inversiones (S/.106,5 millones). Éstas están asignadas a la Sede Piura

(S/.36,7 millones), Educación - Piura (S/.8,2 millones), Gerencia Luciano Castillo (S/.15 millones), Gerencia Morropón-Huancabamba (S/.9,9 millones) y Proyecto Especial Chira-Piura (S/.36,7 millones).

Los gastos corrientes representaron el 69,3 por ciento de la ejecución mensual, predominando los rubros de remuneraciones y obligaciones previsionales del sector público. Estos significaron el 61,3 por ciento del total. Se observa que los gastos

corrientes muestran un incremento del 7,8 por ciento respecto a los de noviembre de 2005, mientras que los gastos de capital registran un crecimiento mucho mayor (122,5 por ciento).

GOBIERNO REGIONAL DE PIURA: EJECUCIÓN PRESUPUESTAL POR TIPO DE GASTO
(En miles de nuevos soles)

	Presupuesto	Noviembre		Var %	Enero - Noviembre		Var%
	2006	2005	2006	Nov	2005	2006	Ene - Nov
GASTOS CORRIENTES	571 464	41 020	44 230	7.8	454 299	493 760	8.7
Personal y Obligaciones Sociales	392 232	29 593	32 224	8.9	332 298	358 984	8.0
Obligaciones Previsionales	89 279	6 979	6 891	-1.3	76 962	80 075	4.0
Bienes y Servicios	75 735	3 085	3 716	20.5	34 523	42 879	24.2
Otros Gastos Corrientes	14 218	1 363	1 399	2.7	10 516	11 822	12.4
GASTOS DE CAPITAL	175 428	8 793	19 564	122.5	79 183	108 915	37.5
Inversiones	172 887	8 745	19 405	121.9	78 528	107 366	36.7
Otros Gastos de Capital	2 542	48	159	232.1	655	1 549	136.6
TOTAL	746 893	49 813	63 795	28.1	533 482	602 676	13.0

Fuente : Gobierno Regional Piura

Elaboración: Dpto. de Estudios Económicos BCRP - Sede Regional Piura

ANEXO 1

TIPO DE CAMBIO DE LA S.B.S. Y DEL MERCADO INFORMAL EN LA CIUDAD DE PIURA								
FECHA	DÓLAR MERCADO INFORMAL						DÓLAR S.B.S.	
	COMPRA		VENTA		VARIACIÓN*		COMPRA	VENTA
	APERTURA	CIERRE	APERTURA	CIERRE	COMPRA	VENTA		
1 MIÉRCOLES FERIADO								
02-Nov-06	3.23	3.23	3.23	3.20	0.00	0.00	3.21	3.22
03-Nov-06	3.23	3.23	3.20	3.20	0.00	-0.93	3.21	3.21
4-5 SÁBADO Y DOMINGO								
06-Nov-06	3.23	3.23	3.20	3.20	0.00	0.00	3.22	3.22
07-Nov-06	3.23	3.20	3.20	3.23	-0.93	0.00	3.22	3.22
08-Nov-06	3.20	3.20	3.23	3.23	0.00	0.94	3.22	3.22
09-Nov-06	3.20	3.20	3.23	3.23	0.00	0.00	3.22	3.22
10-Nov-06	3.20	3.20	3.23	3.23	0.00	0.00	3.22	3.22
11-12 SÁBADO Y DOMINGO								
13-Nov-06	3.20	3.20	3.23	3.23	0.00	0.00	3.22	3.22
14-Nov-06	3.20	3.20	3.23	3.23	0.00	0.00	3.22	3.22
15-Nov-06	3.20	3.21	3.23	3.23	0.31	0.00	3.22	3.22
16-Nov-06	3.21	3.20	3.23	3.23	-0.31	0.00	3.22	3.23
17-Nov-06	3.20	3.20	3.23	3.23	0.00	0.00	3.23	3.23
18-19 SÁBADO Y DOMINGO								
20-Nov-06	3.20	3.20	3.23	3.23	0.00	0.00	3.23	3.23
21-Nov-06	3.20	3.20	3.23	3.23	0.00	0.00	3.23	3.23
22-Nov-06	3.20	3.20	3.23	3.23	0.00	0.00	3.23	3.23
23-Nov-06	3.20	3.20	3.23	3.23	0.00	0.00	3.23	3.23
24-Nov-06	3.20	3.20	3.23	3.23	0.00	0.00	3.23	3.23
25-26 SÁBADO Y DOMINGO								
27-Nov-06	3.20	3.20	3.23	3.23	0.00	0.00	3.23	3.23
28-Nov-06	3.20	3.20	3.23	3.23	0.00	0.00	3.23	3.23
29-Nov-06	3.20	3.20	3.23	3.23	0.00	0.00	3.23	3.23
30-Nov-06	3.20	3.20	3.22	3.23	0.00	-0.31	3.22	3.22
* CIERRE	VARIACIÓN CON RESPECTO AL MES ANTERIOR*				COMPRA :	-0.929	VENTA :	0.000
* CIERRE	MERCADO INFORMAL PROMEDIO DEL MES*				COMPRA :	3.205	VENTA :	3.226

FUENTE: BCRP

ELABORACIÓN: Dpto. de Estudios Económicos BCRP - Sede Regional Piura

ANEXO 2

EXTRACCIÓN DE PETRÓLEO Y GAS

EXTRACCIÓN		NOVIEMBRE			ENERO - NOVIEMBRE		
		2005	2006	Var %	2005	2006	Var %
PETRÓLEO (En barriles)							
COSTA	Lotes	581 740	581 510	0.0	6 446 626	6 528 800	1.3
Petroperú							
Petrobras	X	386 537	375 983	-2.7	4 192 051	4 258 306	1.6
P.Monterrico-EX VEGSA	II	18 049	17 803	-1.4	191 950	198 486	3.4
Río Bravo	IV	24 040	39 763	65.4	279 415	372 177	33.2
Mercantile-EX MPOG	III	23 616	26 356	11.6	291 510	306 526	5.2
Unipetro	IX	8 560	8 577	0.2	96 620	92 734	-4.0
Sapet	VI VII	92 619	87 263	-5.8	1 120 302	1 030 568	-8.0
Gmp.	I Y V	28 319	25 765	-9.0	274 778	270 003	-1.7
ZÓCALO		339 151	365 157	7.7	3 571 732	4 175 005	16.9
Petrotech	Z-2B	339 151	365 157	7.7	3 571 732	4 175 005	16.9
TOTAL PETRÓLEO PIURA		920 891	946 667	2.8	10 018 358	10 703 805	6.8
GAS (Miles pies cúbicos)							
COSTA	Lotes	786 632	597 866	-24.0	5 890 618	6 359 443	8.0
Gmp.	I	108 214	106 397	-1.7	899 738	1 114 857	23.9
Sapet	VI	176 045	105 318	-40.2	1 181 508	939 845	-20.5
Petrobras	X	413 607	373 529	-9.7	3 443 140	3 894 338	13.1
Olympic	XIII	88 766	12 622	-85.8	366 232	410 403	12.1
ZÓCALO		686 055	639 761	-6.7	3 739 681	6 623 523	77.1
Petrotech	Z-2B	686 055	639 761	-6.7	3 739 681	6 623 523	77.1
TOTAL GAS PIURA		1 472 687	1 237 627	-16.0	9 630 299	12 982 966	34.8

FUENTE : PERUPETRO

ELABORACION: Departamento de Estudios Económicos BCRP - Sucursal Piura

ANEXO 3

PIURA: PRINCIPALES RUBROS DE EXPORTACION 1/

(Valor FOB en Miles US \$)

SECTOR	RUBRO	NOVIEMBRE			ENERO - NOVIEMBRE		
		2005	2006	Var %	2005	2006	Var %
AGROPECUARIO	CAFÉ	15,909	26,777	68.3	109,638	160,196	46.1
	FRUTAS	2,209	4,356	97.2	57,522	91,159	58.5
	LEGUMBRES	5,581	9,653	73.0	41,054	54,650	33.1
	RESTO DE PRODUCTOS AGROPECUARIOS	573	324	-43.4	3,771	4,540	20.4
	TE,CAFÉ,CACAO Y ESCENCIAS	552	816	47.8	2,798	2,657	-5.0
	ALGODÓN	46	0	-100.0	540	820	52.0
	PRODUCTOS VEGETALES DIVERSOS	56	49	-13.3	1,042	610	-41.5
	AZÚCAR	76	60	-20.8	347	447	28.7
	CEREALES Y SUS PREPARACIONES	4	2	-36.7	155	249	60.4
TOTAL	25,007	42,039	68.1	216,867	315,328	45.4	
MADERAS Y PAPELES	TOTAL	39	57	44.6	338	722	113.7
METALMECÁNICO	TOTAL	127	63	-50.6	640	233	-63.6
MINERÍA NO METALICA	ABONOS Y MINERALES	104	107	3.2	1,293	1,210	-6.4
	ARTÍCULOS DE CERAMICA	509	666	30.9	938	844	-10.0
	CEMENTO Y MATERIALES DE CONSTRUCCIÓN	0	0	n.d.	3	12	274.8
	RESTO DE PRODUCTOS MINERALES NO METÁLICOS	3	0	-100.0	4	0	-97.2
	VIDRIO Y ARTÍCULOS DE VIDRIO	1	1	12.8	14	5	-60.7
TOTAL	617	774	25.6	2,252	2,071	-8.0	
PESQUERO	CRUSTACEOS Y MOLLUSCOS CONGELADOS	9,145	9,082	-0.7	91,862	114,179	24.3
	GRASAS DE PESCADO	601	1,081	79.9	11,859	19,860	67.5
	HARINA DE PESCADO	51	6,261	12,118.6	90,024	97,544	8.4
	PESCADO CONGELADO	2,105	1,934	-8.1	32,778	29,068	-11.3
	PESCADO SECO	91	0	-100.0	1,275	409	-67.9
	PREPARACIONES Y CONSERVAS	1,512	3,809	151.9	28,645	67,299	134.9
	RESTO DE PRODUCTOS PESQUEROS	271	308	13.7	3,387	3,518	3.9
TOTAL	13,777	22,476	63.1	259,829	331,875	27.7	
PETRÓLEO Y DERIVADOS	TOTAL	65,337	24,755	-62.1	415,834	648,742	56.0
QUIMICO	ACEITES ESCENCIALES,PROD. DE TOCAD	58	462	700.4	5,673	6,277	10.6
	ARTICULOS MANUFACTURADOS DE PLASTICOS	0	0	n.d.	21	0	-100.0
	MATERIAS TINTORIAS, CURTIENTES Y CO	0	5	n.d.	37	102	178.6
	PRODUCTOS QUIMICOS ORGÁNICOS E INORG.	26	30	14.8	397	303	-23.8
	RESTO DE PRODUCTOS QUIMICOS	20	250	1,153.1	196	1,137	479.1
TOTAL	104	747	618.6	6,324	7,819	23.6	
RESTO DE NO TRADICIONALES	TOTAL	0	1	n.d.	13	59	367.3
SIDEROMETALÚRGICO Y JOYERÍA	TOTAL	0	0	n.d.	9	17	85.4
HILADOS	HILADOS	940	1,064	13.1	10,881	12,100	11.2
	PRENDAS DE VESTIR Y OTRAS CONFECCIONES	0	0	n.d.	44	1	-97.6
	TOTAL	940	1,064	13.1	10,925	12,101	10.8
TOTAL	105,948	91,974	-13.2	913,032	1,318,966	44.5	

1/ Exportaciones realizadas por los puertos de Talara y Paita

FUENTE : SUNAT. www.sunat.gob.pe

ELABORACIÓN: BCRP, Sede Regional Piura, Departamento de Estudios Económicos

ANEXO 4

PIURA: PRINCIPALES RUBROS DE IMPORTACION 1/
(Valor FOB en miles US\$)

RUBRO	NOVIEMBRE			ENERO - NOVIEMBRE		
	2005	2006	Var %	2005	2006	Var %
Vehículos para uso particular	153	105	-31.8	1,652	2,006	21.4
Alimentos	7	0	-100.0	2,526	871	-65.5
Bebidas	80	98	22.2	82	561	583.6
Vestidos y otras confecciones	22	3	-87.4	309	200	-35.5
Sacos, bolsas y cuaruchos de plástico	0	0	n.d.	197	146	-25.9
Achicoria tostada y sucedáneos de café tostados	0	0	n.d.	0	79	n.d.
Vajilla	0	34	n.d.	37	74	101.9
Muebles para el hogar	0	16	n.d.	18	47	158.6
Productos farmacéuticos y de tocador	10	5	-49.4	57	46	-19.6
Cajas, cajones y artículos similares	87	7	-91.4	180	45	-74.8
Listados o bonitos congelados	0	0	n.d.	162	22	-86.2
Artefactos domésticos y accesorios	0	0	n.d.	27	16	-42.3
Preparaciones y conservas de pescado	0	0	n.d.	1	0	-100.0
Papel y cartón, excepto kraft	0	0	n.d.	17	0	-100.0
Otros	0	217	n.d.	286	622	117.2
BIENES DE CONSUMO	359	527	46.8	5,583	4,990	-10.6
Combustibles, lubricantes	27,501	11,670	-57.6	375,253	434,840	15.9
Tortas y residuos sólidos de la extracción de aceite de soja	0	0	n.d.	278	701	151.9
Hidrogenoortofosfato de diamonio (fosfato diamónico)	0	0	n.d.	1,026	1,120	9.1
Sulfato de amonio	185	0	-100.0	1,375	2,083	51.5
Urea, inc. en disolución acuosa, para uso agrícola	2,754	0	-100.0	6,792	8,827	30.0
Trigo	732	355	-51.5	5,445	9,301	70.8
Aceite de soja en bruto, inc. desgomado	0	0	n.d.	12,114	14,135	16.7
Algodón sin cardar ni peinar Pima y Pima-S	0	0	n.d.	5,959	848	-85.8
Insumos químicos	122	0	-100.0	9,008	3,570	-60.4
Otros	1,820	1,194	-34.4	10,699	8,950	-16.4
INSUMOS	33,114	13,219	-60.1	427,948	484,374	13.2
Materiales de construcción	30	16	-44.7	320	7,751	2,320.4
Bienes de capital para la agricultura	0	0	n.d.	0	239	85,131.4
Máquinas y aparatos de oficina, servicio y científicas	14	54	272.7	163	726	344.8
Herramientas	107	0	-100.0	221	110	-50.4
Maquinaria industrial	496	491	-1.0	5,301	9,546	80.1
Cámaras o túneles desarmables o de paneles	0	0	n.d.	0	260	n.d.
Grupos frigoríficos de compresión con condensador	0	0	n.d.	712	0	-100.0
Partes y accesorios de equipo de transporte	6	72	1,150.4	15,543	3,064	-80.3
Equipo de transporte	38	229	506.1	180	562	212.3
Otros	0	0	n.d.	1,940	1,597	-18.1
BIENES DE CAPITAL	691	862	24.8	24,804	23,855	-3.8
TOTAL	34,164	14,608	-57.2	458,335	513,219	12.0

1/ Importaciones realizadas por los puertos de Talara y Paíta

FUENTE : SUNAT. www.sunat.gob.pe

ELABORACIÓN: BCRP, Sede Regional Piura, Departamento de Estudios Económicos

ANEXO 5

DEPÓSITOS POR EMPRESA BANCARIA

Al 30 Noviembre de 2006

(En miles de nuevos soles)

Empresa	Depósitos a la Vista			Depósitos de Ahorro			Depósitos a Plazo			Total Depósitos
	M.N	M.E	Total	M.N	M.E	Total	M.N	M.E	Total	
EMPRESAS BANCARIAS	104 969	62 053	167 022	104 358	80 362	184 720	59 380	215 021	274 401	626 143
BANCA MÚLTIPLE	104 969	62 053	167 022	103 706	80 139	183 845	56 545	214 139	270 684	621 551
CREDITO	26 411	24 048	50 459	29 983	40 084	70 067	8 787	41 933	50 720	171 246
INTERBANK	13 750	9 536	23 286	13 044	9 972	23 016	8 834	38 341	47 175	93 477
SCOTIABANK PERU	15 915	6 983	22 898	16 759	11 689	28 448	11 702	56 550	68 252	119 598
B B V BANCO CONTINENTAL	22 026	18 350	40 376	26 899	12 964	39 863	10 858	57 675	68 533	148 772
BANCO INTERAMERICANO	9 447	509	9 956	3 822	1 079	4 901	10 364	11 586	21 950	36 807
FINANCIERO	17 417	2 627	20 044	12 834	4 236	17 070	5 859	7 993	13 852	50 966
MIBANCO	3	0	3	365	115	480	141	61	202	685
BANCA DE CONSUMO	0	0	0	652	223	875	2 835	882	3 717	4 592
TRABAJO	0	0	0	652	223	875	2 835	882	3 717	4 592
INSTITUCIONES DE MICRO FINANZAS	0	0	0	99 777	22 580	122 357	282 608	130 455	413 063	535 420
CAJAS MUNICIPALES	0	0	0	99 002	22 268	121 270	271 543	127 916	399 459	520 729
CMAC SULLANA	0	0	0	33 182	6 312	39 494	76 794	18 390	95 184	134 678
CMAC PIURA	0	0	0	51 024	13 571	64 595	153 864	102 712	256 576	321 171
CMAC PAITA	0	0	0	14 796	2 385	17 181	40 885	6 814	47 699	64 880
CAJAS RURALES	0	0	0	775	312	1 087	11 065	2 539	13 604	14 691
SAN MARTIN	0	0	0	638	293	931	10 607	2 105	12 712	13 643
CAJA NOR PERU	0	0	0	137	19	156	458	434	892	1 048
TOTAL PIURA	104 969	62 053	167 022	204 135	102 942	307 077	341 988	345 476	687 464	1161 563

Fuente: SBS

ANEXO 6

Colocaciones por Empresa Bancaria - PIURA

Al 30 de Noviembre de 2006

(En miles de nuevos soles)

Empresa	Créditos Directos		Total Créditos
	M.N	M.E	
EMPRESAS BANCARIAS	465 003	345 477	810 480
BANCA MÚLTIPLE	430 391	342 377	772 768
CREDITO	100 381	128 026	228 407
INTERBANK	45 826	16 421	62 247
SCOTIABANK PERU	96 395	47 210	143 605
B B V BANCO CONTINENTAL	81 507	127 320	208 827
BANCO INTERAMERICANO	23 052	118	23 170
FINANCIERO	71 357	22 202	93 559
MIBANCO	11 873	1 080	12 953
BANCA DE CONSUMO	34 612	3 100	37 712
TRABAJO	34 612	3 100	37 712
INSTITUCIONES DE MICROFINANZAS	387 247	73 212	460 459
CAJAS MUNICIPALES	336 422	69 083	405 505
CMAC SULLANA	133 563	19 771	153 334
CMAC PIURA	159 890	43 054	202 944
CMAC PAITA	42 969	6 258	49 227
CAJAS RURALES	15 194	1 190	16 384
SAN MARTIN	8 328	1 172	9 500
CAJA NOR PERU	6 866	18	6 884
EDPYMES	35 631	2 939	38 570
EDPYME EDYFICAR	25 377	2 119	27 496
EDPYME EFECTIVA	4 965	59	5 024
EDPYME RAIZ	5 289	761	6 050
TOTAL PIURA	852 250	418 689	1270 939

Fuente : SBS

ANEXO 7

CARTERA PESADA
(En Porcentaje de las colocaciones brutas)

	Noviembre		Variación % Nov06/Nov05
	2005	2006	
1. Empresas Bancarias	3.8	2.9	-0.9
1.1. Banca Múltiple	3.5	2.4	-1.1
Banco de Crédito	9.8	5.1	-4.7
Banco Interbank	0.6	2.0	1.4
Scotiabank Perú	9.0	2.4	-6.6
Banco Continental	1.4	1.4	0.0
Banco Financiero	nd	nd	n.d.
Interamericano de Finanzas	nd	0.1	n.d.
Mi Banco	nd	7.9	n.d.
1.2. Banca de Consumo	6.3	8.8	2.4
Banco de Trabajo	6.3	8.8	2.5
2. Instituciones de Microfinanzas	5.7	7.0	1.3
2.1. Cajas Municipales	5.8	6.9	1.2
CMAC Piura**	6.5	8.8	2.4
CMAC Sullana	4.8	5.6	0.9
CMAC Paita	6.3	4.0	-2.3
2.2. Cajas Rurales	5.7	10.9	5.2
Caja Rural San Martín	5.7	15.9	10.2
Caja Rural Nor Perú	nd	4.1	n.d.
2.3. EDYPIMES	4.9	4.6	-0.2
Edpyme Edificar	5.7	3.3	-2.3
Edpyme Efectiva	3.6	8.4	4.8
Total	4.6	4.9	0.3

(*) Cartera Pesada = (Créditos vencidos + cobranza judicial) / Colocaciones brutas)

Fuente: Instituciones Financieras

** Estimado en oct 06: agosto-setiembre

Elaboración: Dpto. de Estudios Económicos BCRP - Sede Regional Piura.