

BANCO CENTRAL DE RESERVA DEL PERÚ
SEDE REGIONAL PIURA



SÍNTESIS PIURA
OCTUBRE 2006



DEPARTAMENTO ESTUDIOS ECONÓMICOS

ÍNDICE

	Pág.
INTRODUCCIÓN	3
I. INFLACIÓN Y TIPO DE CAMBIO	
1.1. INFLACIÓN	4
1.2. TIPO DE CAMBIO	5
II. PRODUCCIÓN.....	6
2.1. PRODUCCIÓN AGROPECUARIA	6
2.2. PRODUCCIÓN PESQUERA	12
2.3. PRODUCCIÓN DE HIDROCARBUROS	14
2.4. PRODUCCIÓN MANUFACTURERA.....	15
2.5. COMERCIO	17
2.6. CONSTRUCCIÓN.....	18
III. SECTOR EXTERNO	
3.1. EXPORTACIONES.....	19
3.2. IMPORTACIONES	22
IV. MONEDA Y CRÉDITOS.....	24
4.1. DEPÓSITOS Y OBLIGACIONES	24
4.2. COLOCACIONES	26
V. SECTOR FISCAL.....	28
5.1. INGRESOS FISCALES	28
5.2. GASTOS DELGOBIERNO REGIONAL.....	29

ANEXOS

INTRODUCCIÓN

En el mes de octubre, el Índice de Precios al Consumidor en la ciudad de Piura disminuyó 0,63 por ciento respecto al mes precedente, debido principalmente a disminuciones en los precios del grupo de “Alimentos y bebidas” (1,27 por ciento). La inflación acumulada en el período enero-octubre fue de 0,98 por ciento y la anualizada, de 1,86 por ciento.

En el mes bajo análisis, la **producción de bienes** en el departamento de Piura creció 4,4 por ciento respecto a similar período de 2005, lo cual se explica por los comportamientos positivos de los sectores agropecuario, pesquero, minero y construcción, que contrarrestaron la caída en manufactura. En lo que va del año, la producción acumulada aumentó 13,8 por ciento.

La **producción agropecuaria** se incrementó 16,3 por ciento respecto a análogo mes del año anterior, ante la expansión del subsector agrícola (37 por ciento) pese a la ligera caída en la producción pecuaria (0,4 por ciento). En el lapso enero-octubre, se observó un aumento de 8,5 puntos porcentuales.

La **producción pesquera** creció en 0,2 por ciento respecto a igual mes del año pasado, por el repunte registrado en la pesca destinada a enlatado y consumo en fresco que contrarrestó la caída en congelado. En los primeros diez meses del año, la extracción total se incrementó 30,7 por ciento.

La **producción de hidrocarburos** en el mes aumentó 2,5 por ciento en comparación con análogo período de 2005, debido a la mayor extracción de petróleo en el zócalo continental (7,4 por ciento de crecimiento), así como al incremento registrado en la producción de gas en la misma zona geográfica (6 por ciento). En lo que va del año, el sector exhibió un repunte del 10,8 por ciento.

La **producción industrial** mensual decreció 7,5 puntos porcentuales con relación a octubre de 2005, debido tanto a la contracción del procesamiento de recursos primarios (7,8 por ciento) cuanto de la manufactura no primaria (6,4 por ciento). No obstante, durante los primeros diez meses del año, la actividad manufacturera registró un aumento del 14,8 por ciento.

El **sector construcción**, medido indirectamente por los despachos de cemento hacia el departamento, aumentó 32,8 por ciento respecto a octubre de 2005. Durante el lapso enero-octubre, el crecimiento sectorial fue del 16,4 por ciento.

En relación al **sector externo**, las exportaciones efectuadas por las aduanas de Paita y Talara totalizaron US\$ 124,6 millones, lo que significó un incremento de 102,6 por ciento respecto de igual mes del año pasado, determinado por la mayor oferta de productos tradicionales y no tradicionales. De otro lado, las importaciones totalizaron US\$ 44,4 millones, lo que significó un incremento mensual de 6,9 por ciento, por las mayores compras de insumos y bienes de consumo que contrarrestaron la disminución en bienes de capital.

En el ámbito del **sector financiero**, el saldo de depósitos cerró en S/1 150 millones, superior en 13,5 por ciento al de octubre del año anterior. Esto obedeció a incrementos tanto en las empresas bancarias (21,4 por ciento) cuanto en las instituciones de microfinanzas (5,4 por ciento). Por otra parte, el saldo de las colocaciones en el mes bordeó los S/. 1 233,5 millones, superior en 17 por ciento respecto a octubre de 2005.

La **recaudación tributaria** en el mes bordeó los S/. 70,8 millones y resultó mayor en 82,1 por ciento respecto a igual período del 2005. Este desempeño obedeció a un aumento tanto de los impuestos tributarios (82,2 por ciento), cuanto de los no tributarios (28,9 por ciento).

I. INFLACIÓN Y TIPO DE CAMBIO

1.1. Inflación

En el mes de octubre, el Índice de Precios al Consumidor en la ciudad de Piura disminuyó 0,63 por ciento respecto al mes precedente, debido principalmente a disminuciones en los precios del grupo de “Alimentos y bebidas” (1,27 por ciento), el más representativo en la canasta de consumo. En este caso, fueron determinantes las caídas registradas en los

precios del azúcar (11,33 por ciento) y de las frutas (9,37 por ciento).

La inflación acumulada en el período enero-octubre fue de 0,98 por ciento y la anualizada, de 1,86 por ciento, ligeramente menor a la registrada en Lima Metropolitana que fue de 1,89 por ciento.

VARIACIÓN POR GRUPOS DE CONSUMO

GRUPOS DE CONSUMO	PONDERACIÓN	VARIACION %		
		OCT06/ SET06	OCT06/ DIC05	OCT06/ OCT05
ÍNDICE GENERAL	100.00	-0.63	0.98	1.86
1. Alimentos y Bebidas	50.26	-1.27	1.96	3.61
2. Vestido y Calzado	7.59	-0.11	-0.49	-0.49
3. Alquiler de la Viv. Comb. y Elec.	13.19	0.03	0.77	1.60
4. Muebles y Enseres	4.51	-0.07	0.54	0.62
5. Cuid. y Conserv. de Salud	2.40	0.11	2.42	2.49
6. Transportes y Comunicac.	9.63	-0.25	-1.45	-1.59
7. Enseñanza y Cultura	6.17	0.01	0.65	0.81
8. Otros Bienes y Servicios	6.25	-0.02	-0.43	-0.76

FUENTE : INEI

ELABORACIÓN: Dpto. de Estudios Económicos BCRP-Sede Regional Piura

INFLACIÓN Evolución Porcentual Anual

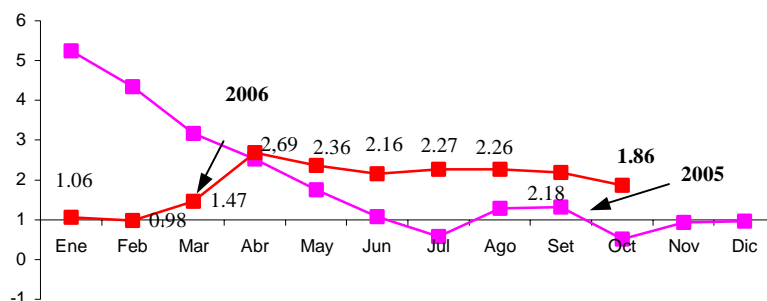

1.2. Tipo de Cambio

Al finalizar el mes de octubre, el tipo de cambio venta en el mercado informal de la ciudad de Piura disminuyó en 4,44 por ciento respecto a similar mes del año

anterior. En esta fecha, se cotizó en S/. 3,23 la compra y la venta. En cuanto a la cotización en el sistema bancario, ésta cerró en S/.3,22 la venta.

Tipo de Cambio: Fin de periodo (Nuevos soles por US\$)

	Octubre		Var%
	2005	2006	Oct06/Oct05
Tipo de Cambio informal			
Compra	3,35	3.23	-3.58
Venta	3.38	3.23	-4.44
Tipo de Cambio bancario			
Compra	3.38	3.22	-4.73
Venta	3.38	3.22	-4.73

Fuente: Casas de cambio locales y SBS

Elaboración: Dpto. de Estudios Económicos BCRP - Sede Regional Piura

DÓLAR EN EL MERCADO INFORMAL (Nuevos Soles por Dólar)

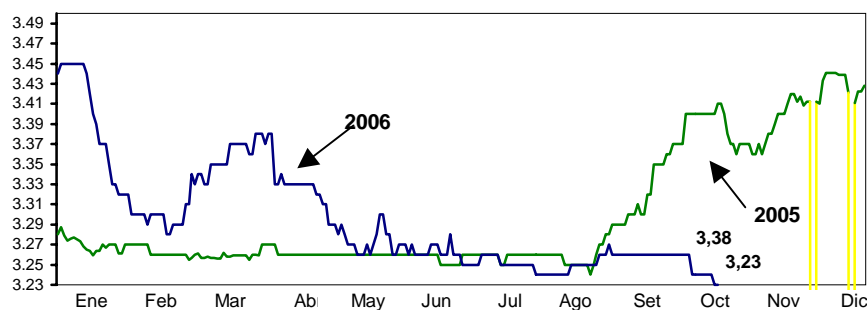

II. PRODUCCIÓN

En octubre, la producción de bienes en el departamento de Piura creció 4,4 por ciento respecto a similar período de 2005, lo cual se explica por los comportamientos positivos de los sectores agropecuario,

pesquero, minero y construcción, que contrarrestaron la caída en manufactura. En lo que va del año, la producción acumulada aumentó 13,8 por ciento.

INDICADOR DE PRODUCCION

(variación porcentual)

Sectores	Mensual	Acumulado
Agropecuario	16.3	8.5
Pesca	0.2	30.7
Minería	2.5	10.8
Manufactura	-7.5	14.8
Construcción	32.8	16.4
Produccion	4.4	13.8

Elaboración: Dpto. Estudios Económicos BCRP - Sede Piura

2.1. Producción Agropecuaria

En octubre, la **producción agropecuaria** creció 16,3 por ciento respecto a similar período del año anterior, ante la expansión del subsector agrícola (37 por ciento), pese

a la ligera caída en la producción pecuaria (-0,4 por ciento). En el lapso enero-octubre, se observó un aumento de 8,5 puntos porcentuales.

VALOR BRUTO DE LA PRODUCCIÓN AGROPECUARIA (variación porcentual real)

Sector	Octubre		Enero - Octubre	
	2005	2006	2005	2006
Subsector Agrícola	29.7	37.0	25.8	10.3
Subsector Pecuario	9.8	-0.4	6.0	4.8
Sector Agropecuario	17.8	16.3	18.6	8.5

Fuente : Ministerio de Agricultura - Región Piura

Elaboración : Departamento de Estudios Económicos BCRP - Sede Regional Piura

VALOR BRUTO DE LA PRODUCCIÓN AGROPECUARIA (variación porcentual)

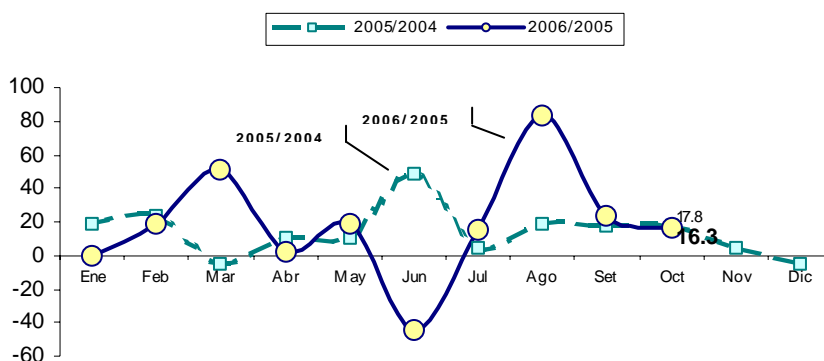

Producción de Arroz Cáscara (miles TM)

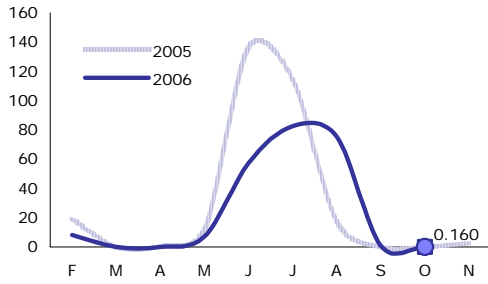

Fuente: OIA Piura Elaboración: BCRP Piura - Est. Económicos

Producción de Maíz Amarillo Duro (miles TM)

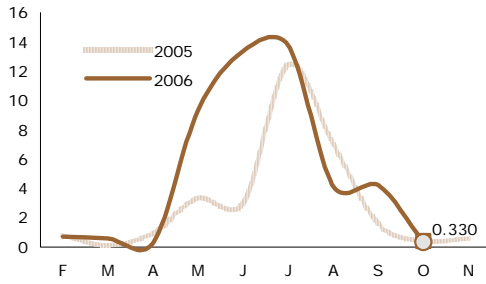

Fuente: OIA Piura Elaboración: BCRP Piura - Est. Económicos

Producción de Frijol Cauquí (TM)

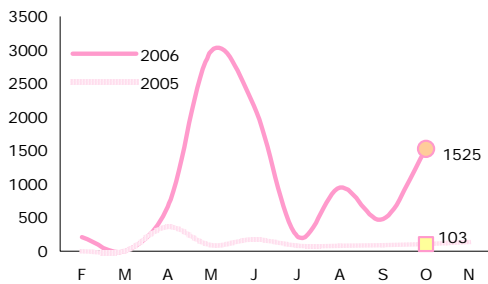

Fuente: OIA Piura Elaboración: BCRP Piura - Est. Económicos

Producción de Limón (TM)

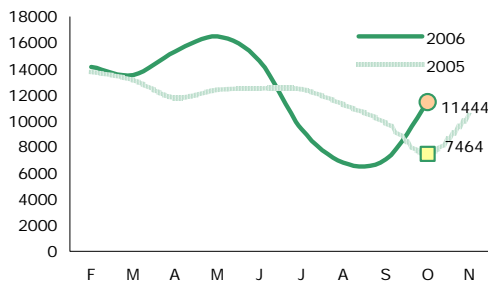

Fuente: OIA Piura Elaboración: BCRP Piura - Est. Económicos

Producción de Mango (TM)

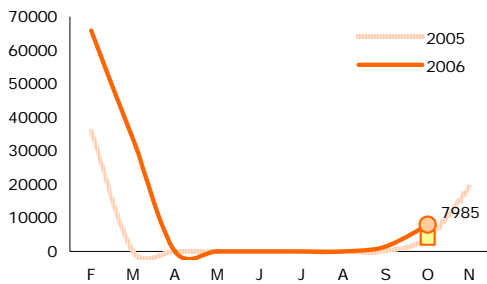

Fuente: OIA Piura Elaboración: BCRP Piura - Est. Económicos

El sector agrícola tuvo un buen desempeño con relación a octubre de 2005, básicamente por la mayor producción de algodón (125 por ciento), frijol caupí (1 380 por ciento), plátano (19,8 por ciento), mango (94,8 por ciento) y limón (53,3 por ciento), entre otros. En contraste, hubo una menor producción de maíz amarillo duro, papa y yuca.

Los incrementos registrados en el **algodón** obedecen a la mayor producción en las valles de Chulucanas y Chira, cerrándose la cosecha de este cultivo. En la presente campaña se obtuvo 14,8 cargas por hectárea en comparación con las 12,5 cargas de la campaña anterior. En el caso del **arroz**, la escasa producción del mes se explica por el adelanto de cosecha de lo instalado en campaña chica en los valles de San Lorenzo y Ayabaca.

Asimismo, el incremento de la producción de **frijol caupí** radicó en la mayor área sembrada en julio en la provincia de Piura. Cabe señalar que en la presente campaña se han obtenido rendimientos significativamente superiores a los registrados en la anterior campaña, siendo la provincia de Piura la que obtuvo los mejores índices (2 TM por hectárea)

El **limón**, se recuperó del pobre desempeño observado en los meses previos, ante la mejora en las condiciones climáticas durante el mes de agosto, que favorecieron la floración de los limoneros. Se espera que en noviembre también se experimente un incremento importante, dado el retraso en la fructificación de este cultivo. Por último, el **mango** registró una producción de 8 TM, incrementándose en 94,8 por ciento respecto a octubre de 2005. Esto se debió al uso de aceleradores de su maduración, con el fin de ubicar el producto en un nicho de comercialización con mejores precios.

Por el contrario, entre los productos que mostraron un comportamiento negativo se encuentra el **maíz amarillo duro**, cuya producción cayó ante la menor área cosechada en San Lorenzo, pese a presentarse mayores rendimientos en Chulucanas. Por último, la **papa** sufrió una leve contracción, debido a la disminución de la superficie cosechada en Chulucanas.

PRODUCCIÓN AGRÍCOLA
(TM)

CULTIVOS	Octubre			Enero - Octubre		
	2005	2006	VAR %	2005	2006	VAR %
PERMANENTES						
Café	0	0	n.d.	2 087	2 624	25.7
Limón	7 464	11 444	53.3	116 357	123 891	6.5
Mango	4 100	7 985	94.8	130 169	151 187	16.1
SEMI-PERMANENTES						
Papaya	54	542	903.7	788	1 479	87.7
Plátano	15 972	19 130	19.8	159 572	193 479	21.2
Espárrago	0	0	n.d.	0	1 221	n.d.
TRANSITORIOS						
Algodón	664	1 494	125.0	31 236	35 162	12.6
Arroz	0	160	n.d.	357 910	318 835	-10.9
Camote	38	58	52.6	3 924	12 345	214.6
Cebada Grano	0	0	n.d.	421	544	29.2
Arveja G/S	50	121	142.0	2 508	3 177	26.7
Frijol Caupí	103	1 525	1,380.6	1 027	10 107	884.1
Frijol de Palo	0	975	n.d.	585	3 747	540.5
Frijol G/S	217	66	-69.6	2 384	2 516	5.5
Maíz Amarillo Duro	400	330	-17.5	38 896	58 276	49.8
Maíz Amiláceo	0	0	n.d.	11 585	14 844	28.1
Páprika	1 131	1 089	-3.7	2 200	2 670	21.4
Papa	1 906	1 789	-6.1	10 316	10 575	2.5
Trigo	0	15	n.d.	7 131	8 406	17.9
Yuca	1 000	360	-64.0	8 235	5 097	-38.1

Fuente : Ministerio de Agricultura - Región Piura

Elaboración : Departamento de Estudios Económicos BCRP- Sede Regional Piura

El **área cosechada** de cultivos transitorios fue significativamente inferior a la registrada en octubre del año anterior (36,9 por ciento), ante la disminución considerable de las cosechas de maíz amarillo duro, frijol grano verde, yuca y papa. Este último producto ya sufre dos meses de contracción, debido a que en marzo y abril no se realizaron siembras en el valle de Chulucanas.

Cosechas de Papa (has)

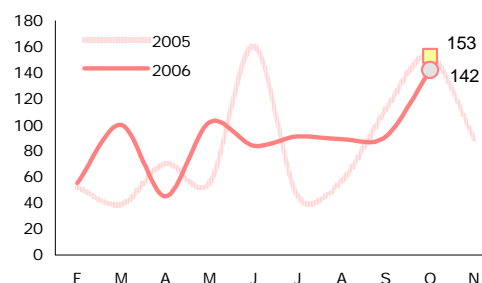

Fuente: OIA Piura Elaboración: BCRP Piura - Est. Económicos

COSECHAS DE CULTIVOS TRANSITORIOS
(HAS)

CULTIVOS	Octubre			Enero - Octubre		
	2005	2006	VAR. %	2005	2006	VAR. %
Arroz	0	20	n.d.	39 371	38 178	-3.0
Cebada Grano	0	0	n.d.	569	686	20.6
Frijol G/S	208	78	-62.5	2 907	3 160	8.7
Maíz Amarillo Duro	100	80	-20.0	9 759	16 356	67.6
Maíz Amiláceo	0	0	n.d.	12 879	16 070	24.8
Papa	153	142	-7.2	831	849	2.2
Trigo	0	15	n.d.	8 476	9 351	10.3
Yuca	184	72	-60.9	1 246	880	-29.4
TOTAL	645	407	-36.9	76 038	85 610	12.6

FUENTE : Ministerio de Agricultura - Región Piura.

ELABORACION : Departamento de Estudios Económicos BCRP - Sede Regional Piura

Los **precios en chacra** han tenido presiones al alza en algunos productos. Los más destacados son el limón, maíz amarillo duro y mango. En el primer caso, pese a existir una mayor producción mensual de limón, los precios se incrementaron ligeramente. Esto obedeció a la mayor demanda por parte de empresas procesadoras de aceite y cáscara de este cítrico, respondiendo, a su vez, al incremento del precio internacional a raíz de problemas de suministro de materia prima en la industria mejicana.

Asimismo, se observa un repunte en el precio del maíz amarillo, por el fuerte incremento de su cotización internacional, aunado a la disminución de la oferta regional. Por último, el precio del mango

PRECIO EN CHACRA DE PRINCIPALES CULTIVOS (Nuevos soles/Kg.)

CULTIVOS	Octubre		VAR. %
	2005	2006	Octubre
Algodón	2.10	2.08	-1.0
Arroz	0.00	0.72	n.d.
Frijol G/S	0.00	1.80	n.d.
Limón	0.37	0.41	10.8
Maíz Amarillo Duro	0.50	0.60	20.0
Mango	0.62	0.83	33.9
Papa	0.51	0.55	7.8
Plátano	0.36	0.36	0.0
Trigo	0.00	0.60	n.d.
Yuca	0.63	0.57	-9.5

FUENTE : Ministerio de Agricultura - Región Piura.
ELABORACIÓN : Dpto.de Est. Econ. BCRP- Sede Regional Piura

creció ante la mayor demanda externa, debido a los problemas que ha sufrido Brasil para colocar su producto, después que su moneda mostró una apreciación de 33 por ciento en este mes.

SIEMBRAS DE LOS PRINCIPALES CULTIVOS

(Has)

CULTIVOS	Octubre			Campaña: Agosto - Octubre		
	2005	2006	VAR. %	2005-2006	2006-2007	VAR. %
TRANSITORIOS	1 085	985	-9.2	28 130	16 104	-42.8
Arroz	300	197	-34.3	19 211	10 203	-46.9
Frijol Caupí	274	227	-17.2	1 504	1 628	8.2
Frijol G/S	0	30	n.d.	10	78	680.0
Maíz Amarillo Duro	352	382	8.5	6 826	3 567	-47.7
Maíz Amiláceo	100	75	-25.0	100	75	-25.0
Papa	43	45	4.7	255	307	20.4
Trigo	0	0	n.d.	14	87	521.4
Yuca	16	29	81.3	210	159	-24.3

FUENTE : Ministerio de Agricultura - Región Piura.
ELABORACION : Departamento de Estudios Económicos BCRP - Sede Regional Piura

Las **siembras** del mes fueron inferiores a las de octubre de 2005. La instalación de una menor superficie de arroz obedece a que los valles del Bajo y Medio Piura no ejecutaron campaña chica (agosto-octubre), esperando ahorrar recurso hídrico y prepararse para la siembra de algodón en la próxima campaña grande. Del mismo modo, la caída del hectareaje de frijol caupí se debió a las menores siembras del valle del Bajo y Medio Piura, contrayéndose éstas en un 17,2 por ciento. Es importante anotar que, pese a que en este mes la instalación de maíz amarillo duro se incrementó ligeramente, en el acumulado se muestra una fuerte contracción, con lo que se pronostica una menor producción en el

Siembras de MAD: Medio y Bajo Piura (miles has)

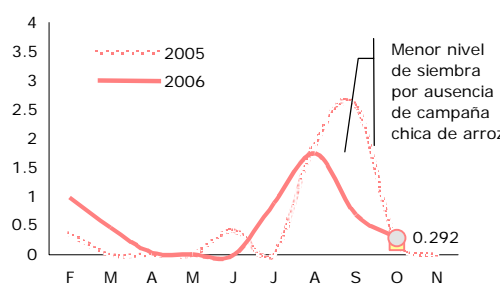

Fuente: OIA Piura Elaboración: BCRP Piura - Est. Económicos

primer trimestre de 2007. Igual situación se presentaría en el cultivo de arroz, cuyas siembras se redujeron en 46,9 por ciento durante la campaña chica.

La actividad pecuaria decreció 0,4 por ciento con relación a octubre de 2005, lo que se explica básicamente por la menor producción de carne de aves y el estancamiento de la de carne de vacuno. En contraste, la producción de leche repuntó debido a la recuperación de pastos naturales.

Producción Pecuaria: Leche de vacuno (miles TM)

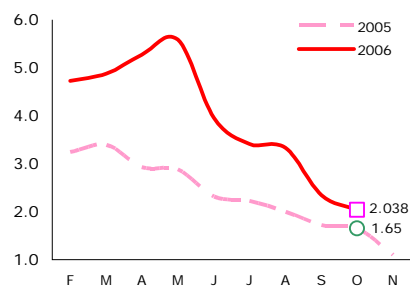

Fuente: DIA - Región Piura/Elab.: Est. Económicos BCRP - Sede Piura

PRODUCCIÓN PECUARIA (TM)

ESPECIES	Octubre			Enero - Octubre		
	2005	2006	VAR. %	2005	2006	VAR. %
AVES						
Carne	1 892	1 797	-5.0	19 982	18 801	-5.9
Huevos	325	330	1.5	3 729	3 335	-10.6
VACUNO						
Carne	1 725	1 725	0.0	16 539	17 375	5.1
Leche	1 650	2 038	23.5	25 402	40 096	57.8
OVINO						
Carne	170	150	-11.8	1 441	1 260	-12.6
Lana	0	0	n.d.	0	0	n.d.
PORCINO						
Carne	780	713	-8.6	7 464	8 111	8.7
CAPRINO						
Carne	398	493	23.9	4 000	4 669	16.7
TOTAL	6 940	7,246	4.4	78 557	93 647	19.2

FUENTE : Ministerio de Agricultura - Región Piura

ELABORACION: Departamento de Estudios Económicos BCRP -Sede Regional Piura

Las mayores precipitaciones pluviales registradas a lo largo de este año y la reducción de siembras de arroz en campaña chica, permitieron recuperar la dotación de agua en los reservorios de la región. Así, la **represa de Poechos** cerró el mes de octubre

con una disponibilidad de 323,9 MMC frente a 159,1 MMC en similar mes del año pasado. Esto supuso alcanzar las dos terceras partes de su capacidad efectiva de almacenamiento.

AGUA ALMACENADA EN EL RESERVORIO DE POECHOS

Capacidad máxima 1000 MMC; Capacidad efectiva 487.7 MMC

	2005	2006
Enero	102.2	176.1
Febrero	232.7	308.9
Marzo	374.1	291.7
Abril	466.5	442.9
Mayo	469.8	480.9
Junio	495.2	515.9
Julio	484.9	517.7
Agosto	402.9	480.9
Setiembre	266.1	413.6
Octubre	159.1	323.9
Noviembre	108.9	
Diciembre	107.2	

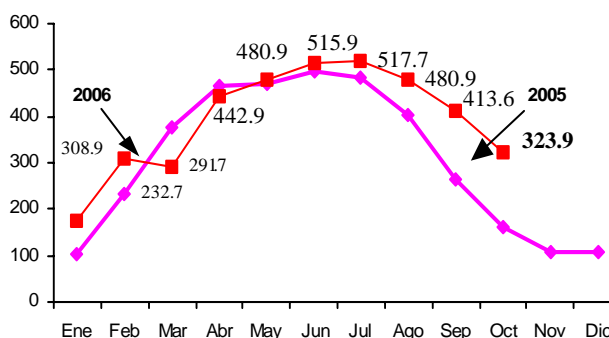

FUENTE : Proyecto Chira-Piura

ELABORACIÓN : Sec. Estudios Eco. BCR - Sucursal Piura

Por otra parte, el **reservorio de San Lorenzo** cerró el mes con 74,7 MMC frente a 43,3 MMC en igual período del año

anterior. Existe suficiente disponibilidad de agua para atender los cultivos permanentes de este valle eminentemente frutícola.

AGUA ALMACENADA EN EL RESERVORIO DE SAN LORENZO

Capacidad máxima 257 MMC

	2005	2006
Enero	46.8	47.7
Febrero	85.4	161.2
Marzo	165.8	194.1
Abril	217.3	197.0
Mayo	202.7	199.1
Junio	210.4	189.2
Julio	192.7	176.9
Agosto	123.4	154.0
Setiembre	90.2	109.0
Octubre	43.3	74.7
Noviembre	31.6	
Diciembre	22.8	

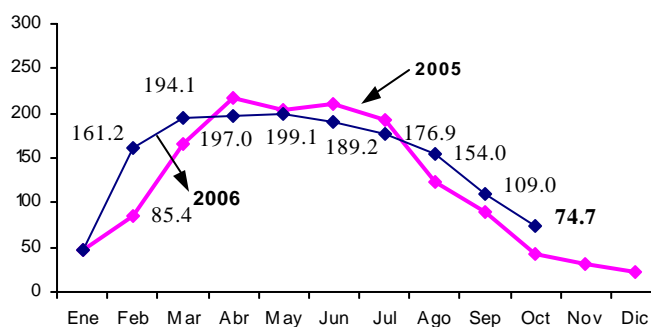

FUENTE : Proyecto Chira-Piura

ELABORACION : Sec. Estudios Eco. BCR - Sucursal Piura

2.2. Producción pesquera

La **producción pesquera** creció en 0,2 por ciento respecto a igual mes del año anterior, por el aumento registrado en la pesca destinada a enlatado y consumo en fresco,

que contrarrestó la caída en congelado. En el lapso enero-octubre, la extracción total se incrementó 30,7 por ciento.

PRODUCCIÓN PESQUERA (T.M.)

DESTINO	OCTUBRE		VAR %	ENERO - OCTUBRE		VAR %
	2005	2006	Oct	2005	2006	Ene-Oct
Consumo Humano Directo	15 808	14 995	-5.1	229 121	364 319	59.0
Congelado	11 836	9,852	-16.8	154 036	234 695	52.4
Enlatado	1 841	2,163	17.5	23 847	67 760	184.1
Fresco	2 115	2,963	40.1	51 189	61 034	19.2
Curado	16	17	6.3	49	830	1,593.9
Consumo Humano Indirecto	0	0	n.d	388 600	127 272	-67.2
Harina	0	0	n.d	388 600	127,272	-67.2
Var% del valor bruto de la producción			0.2			30.7

FUENTE : Ministerio de Pesquería - Región Piura

ELABORACIÓN : Departamento de Estudios Económicos BCRP - Sede Regional Piura

VALOR BRUTO DE LA PRODUCCIÓN PESQUERA (variación porcentual)

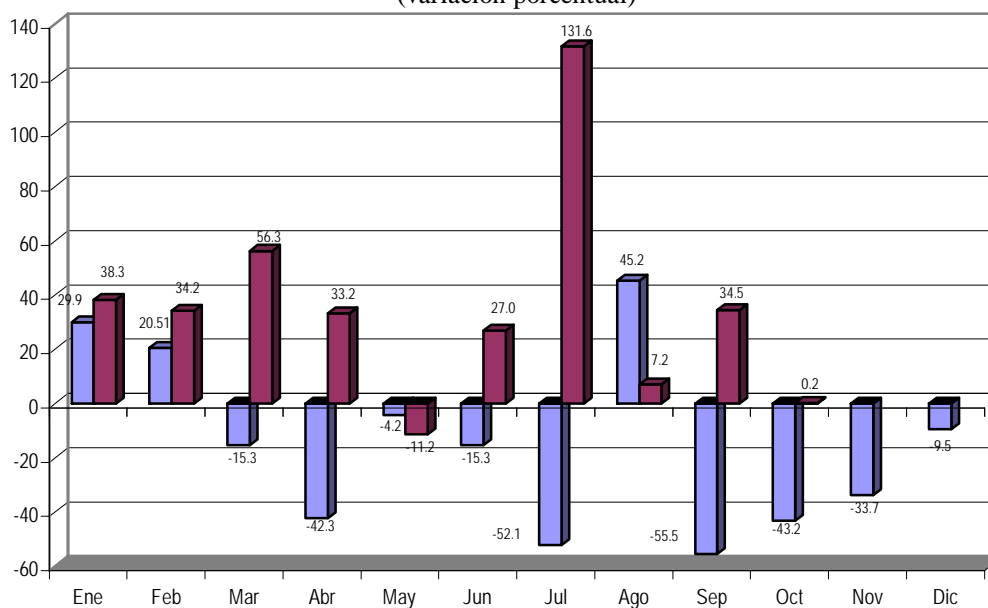

La especie más capturada fue la pota, pero los volúmenes fueron sensiblemente inferiores a los de octubre de 2005. Esta especie constituye la base de la industria de congelados, frente a la escasez de la merluza. En contraste, el desembarque de

anchoveta fue relativamente pequeño pero superó lo registrado en igual mes del año anterior. Esta especie se utilizó básicamente para la producción de conservas ya que se mantiene vigente la veda para procesamiento de harina.

**EXTRACCIÓN DE PRINCIPALES ESPECIES
(T.M.)**

ESPECIE	OCTUBRE		VAR %	ENERO - OCTUBRE		VAR %
	2005	2006	OCT	2005	2006	Ene-Oct
Pota	10 297	6 136	-40.4	167 489	238 001	42.1
Anchoveta	1 677	1 754	4.6	400 485	192 117	-52.0
Anguila	552	236	-57.2	5 626	4 113	-26.9
Caballa	426	201	-52.8	2 739	9 391	242.9
Barrilete	0	170	n.d	3 812	2 503	-34.3
Calamar	4	136	3,300.0	4 904	2 635	-46.3
Merluza	1 990	13	-99.3	17 673	10 898	-38.3
Jurel	2	10	400.0	15	15 652	104,246.7
Atún	46	0	-100.0	1 428	1 170	-18.1
Bagre	1	0	-100.0	2	0	-100.0
Bereche	0	0	n.d	74	127	71.6
Camotillo	1	0	-100.0	2	0	-100.0
Langostino	8	0	-100.0	104	30	-71.2
Machete	0	0	n.d	20	41	105.0
Samasa	14	0	-100.0	252	0	-100.0
Volador	11	0	-100.0	46	91	97.8
Otros	779	290	-62.8	13 052	8 769	-32.8
TOTAL	15 808	8 946		617 723	485 538	-21.4

FUENTE : Ministerio de Pesquería - Región Piura

ELABORACIÓN : Departamento de Estudios Económicos BCRP - Sede Regional Piura

2.3. Producción de Hidrocarburos

En octubre, la producción de hidrocarburos aumentó 2,5 por ciento en comparación con análogo período de 2005, debido a la mayor extracción de petróleo en el zócalo continental (7,4 por ciento de crecimiento), así como al incremento registrado en la producción de gas en la misma zona

geográfica (6 por ciento). En el caso de la extracción petrolera a nivel del zócalo, la empresa PETROTECH es la que explica su dinamismo, ocurriendo lo mismo con relación a la explotación de gas. En lo que va del año, el sector exhibió un repunte del 10,8 por ciento.

EXTRACCIÓN DE PETRÓLEO Y GAS

EXTRACCIÓN	OCTUBRE			ENERO - OCTUBRE		
	2005	2006	VAR%	2005	2006	VAR%
PETRÓLEO (En barriles)						
COSTA	602 531	603 594	0.2	5 864 886	5 947 290	1.4
ZÓCALO	362 719	389 675	7.4	3 232 581	3 809 848	17.9
TOTAL PETRÓLEO PIURA	965 250	993 269	2.9	9 097 467	9 757 138	7.3
GAS (Miles pies cúbicos)						
COSTA	705 130	665 920	-5.6	5 103 986	5 761 577	12.9
ZÓCALO	670 247	710 151	6.0	3 053 626	5 983 762	96.0
TOTAL GAS PIURA	1 375 377	1 376 071	0.1	8 157 612	11 745 339	44.0

FUENTE : PERUPETRO

ELABORACIÓN: Departamento de Estudios Económicos BCRP - Sucursal Piura

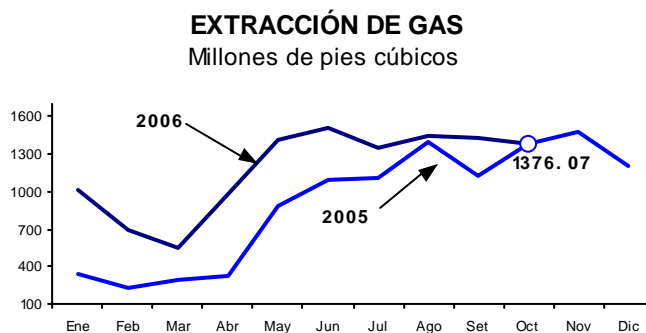
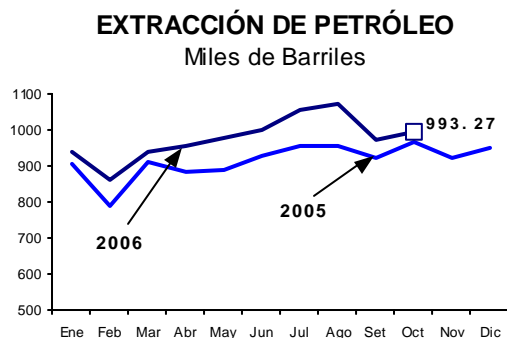

2.4. Producción Manufacturera

La producción industrial del mes decreció 7,5 puntos porcentuales con relación a octubre de 2005, debido tanto a la contracción del procesamiento de recursos primarios (7,8 por ciento) cuanto de la

manufactura no primaria (6,4 por ciento). No obstante, durante los primeros diez meses del año, la actividad manufacturera registró un aumento del 14,8 por ciento.

VALOR BRUTO DE LA PRODUCCIÓN MANUFACTURERA (Variación real %)

	Octubre 2005-2006	Enero - Octubre 2006
1. Procesamiento de recursos primarios	- 7.8	16.5
Harina de pescado	n.d	-38.6
Conservas de pescado	42.8	176.2
Aceite de pescado	n.d	2.2
Pescado congelado	-8.9	44.2
GLP	-92.9	-12.4
Gasolinas	39.2	9.8
Kerosene y Turbo	45.7	-7.9
Diesel y Fuel Oil	-18.8	5.0
2. Manufactura no primaria	-6.4	5.7
Alimentos y bebidas	-7.5	8.9
Aceite vegetal	30.7	32.1
Aceite compuesto	- 100.0	- 100.0
Harina de trigo	130.8	11.8
Textiles	-2.5	-4.1
Hilados de algodón	-2.5	-4.1
TOTAL :	-7.5	14.8

FUENTE : Empresas Industriales, Ministerio de la Producción y Petróperú

Elaboración: Dpto. Estudios Económicos BCRP - Sede Regional Piura

La caída de la **manufactura primaria** obedeció principalmente a la menor producción de GLP y diesel, debido a la paralización de la Refinería de Talara, que, a partir del 3 de octubre, ingresó a una etapa de mejoramiento y repotenciación de maquinaria y equipo con el fin de incrementar sustancialmente su capacidad de procesamiento diario. No obstante, cabe señalar que Petroperú habría anticipado esta caída en la producción, que se prolongará hasta el próximo mes, estoqueándose convenientemente en los meses previos.

De otro lado, se sigue observando un buen desempeño de la producción de conservas de pescado, ante la gran demanda tanto interna cuanto externa. No obstante, la producción de pescado congelado decayó durante el mes, ante la menor extracción de pota. Pese

a ello, se mantienen perspectivas positivas en esta rama, respaldadas en un repunte del 44,2 por ciento en lo que va del año y los planes de expansión y de mejoramiento de procesos de las empresas del sector. Un indicador indirecto de ello es el incremento en la importación de máquinas para el procesamiento de pescado (ver cuadro adjunto).

Por otra parte, la **manufactura no primaria** también tuvo un comportamiento negativo, pese al impulso en la elaboración de aceites comestibles y de fideos, en virtud del dinamismo de la campaña navideña que ya se avizora. La rama fabril que explica el descenso del índice fue la textil, cuya producción disminuyó ligeramente, pese a la importante demanda externa de hilados.

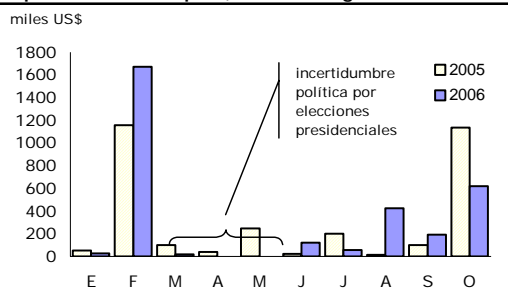
Import. de Bs. de Capital, Ind. de Congelados

Fuente: ADUANAS Elaboración : Est. Econ. BCRP - Sucursal Piura

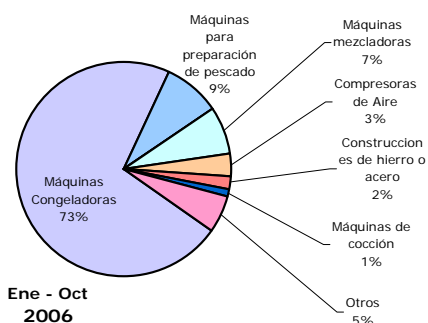
Composición de Import. de Bs. de Capital

Fuente: ADUANAS Elaboración : Est. Econ. BCRP - Piura

Importaciones de Bienes de Capital para Industria Pesquera (miles de US\$)

	Ene - Oct		Var. % 2006/05	Part. % 2006
	2005	2006		
Máquinas Congeladoras	2 064.2	2 259.4	9.5	72.2
Máquinas para prep. de pescado	208.1	274.5	31.9	8.8
Máquinas mezcladoras	0.0	224.2	n.a.	7.2
Compresoras de Aire	90.4	106.6	17.9	3.4
Construcciones de hierro o acero	0.0	54.6	n.a.	1.7
Máquinas de cocción	11.9	39.3	229.8	1.3
Accesorios de Calderas	0.0	36.5	n.a.	1.2
Cargadores de mercancía	0.0	31.5	n.a.	1.0
Centrifugadoras y Secadoras	453.4	21.1	-95.3	0.7
Balanzas	7.1	11.6	63.2	0.4
Resto	235.3	71.0	-69.8	2.3
Total	3 070.3	3 130.3	2.0	100.0

Fuente: ADUANAS

Elaboración : Est. Econ. BCRP - Sucursal Piura

2.5. Comercio

Del total de empresas encuestadas, el 57,0 por ciento incrementó sus ventas respecto a octubre del año pasado, mientras que un 32 por ciento experimentó una disminución y otro 11 por ciento no mostró variación alguna.

Con relación al mes precedente, el 46 por ciento de las empresas declarantes mostró

un crecimiento en sus ventas, el 36 por ciento registró una caída y el 18 por ciento no exhibió cambios.

Para noviembre, las perspectivas de ventas son favorables en el 61 por ciento de los casos, pesimistas en el 25 por ciento y no se esperan cambios en el restante 14 por ciento.

ENCUESTA DE VENTAS DE EMPRESAS COMERCIALES PIURA - OCTUBRE 2006
(en porcentajes respecto al total de empresas)

RUBRO	VENTAS						STOCK DE MERCADERIA			PERSPECTIVAS DE VENTAS						N° DE EMP
	OCT06/OCT05			OCT06/SET06			OCT06/SET06			NOVIEMBRE			DICIEMBRE			
	+	=	-	+	=	-	+	=	-	+	=	-	+	=	-	
A) SECTOR COMERCIO	57	9	35	43	13	43	61	9	30	65	9	26	91	0	9	21
1. VTAS. MINORISTAS	47	12	41	35	12	53	53	12	35	65	6	29	94	0	6	16
1.1 Almacenes	100	0	0	100	0	0	0	0	100	100	0	0	100	0	0	1
1.2 Prendas de Vestir	100	0	0	100	0	0	67	33	0	67	0	33	100	0	0	3
1.3 Calzado	0	0	100	0	0	100	0	50	50	100	0	0	100	0	0	2
1.4 Prod. Farmacéuticos	50	50	0	0	0	100	50	0	50	100	0	0	100	0	0	2
1.5 Muebles	0	0	100	0	0	100	50	0	50	100	0	0	100	0	0	2
1.6 Línea Blanca y Otros	100	0	0	100	0	0	100	0	0	0	100	0	100	0	0	1
1.7 Mat. Const. Ferretería	25	25	50	0	50	50	75	0	25	50	0	50	100	0	0	4
1.8 Oxígeno Industrial	100	0	0	100	0	0	100	0	0	0	0	100	0	0	100	1
2. VTAS. MAYORISTAS	83	0	17	67	17	17	83	0	17	67	17	17	83	0	17	5
2.1 Productos Abarrotés	50	0	50	100	0	0	100	0	0	100	0	0	100	0	0	2
2.2 Cerveza y Gaseosas	100	0	0	0	100	0	100	0	0	0	0	100	100	0	0	1
2.3 Vta/ Alq. de Maq. Peasada	100	0	0	100	0	0	100	0	0	100	0	0	0	0	100	1
2.5 Vta. De camas y colchones	100	0	0	0	0	100	0	0	100	100	0	0	100	0	0	1
B) SECTOR SERVICIOS	60	20	20	60	40	0	0	100	0	40	40	20	20	40	40	5
3.1 Clínicas	100	0	0	0	100	0	-	100	0	0	100	0	0	100	0	1
3.2 Colegios	0	0	100	100	0	0	-	-	-	100	0	0	100	0	0	1
3.3 Hospedaje	100	0	0	100	0	0	-	-	-	50	0	50	0	0	100	2
3.4 Reparaciones Mecánicas	0	100	0	0	100	0	-	100	0	0	100	0	0	100	0	1
TOTAL	57	11	32	46	18	36	56	16	28	61	14	25	79	7	14	26

FUENTE : Empresas Comerciales de Piura

ELABORACION : Departamento de Estudios Económicos, BCRP - Sede Regional Piura

2.6. Construcción

El sector construcción, medido indirectamente por los despachos de cemento hacia el departamento, aumentó 32,8 por ciento respecto a octubre de 2005. Este sector se ha dinamizado en los últimos meses en virtud a la construcción,

remodelación o ampliación de centros comerciales y la construcción de urbanizaciones, condominios o viviendas particulares. Durante el lapso enero-octubre, el crecimiento sectorial fue del 16,4 por ciento.

DESPACHOS DE CEMENTO Toneladas

	OCTUBRE			ENERO - OCTUBRE		
	2005	2006	VAR %	2005	2006	VAR %
Despachos de Cemento	12 907	17 142	32.8	125 491	146 087	16.4
Total	12 907	17 142	32.8	125 491	146 087	16.4

ELABORACIÓN : Departamento de Estudios Económicos BCRP - Sede Regional Piura

DESPACHOS DE CEMENTO Variación Porcentual Anual

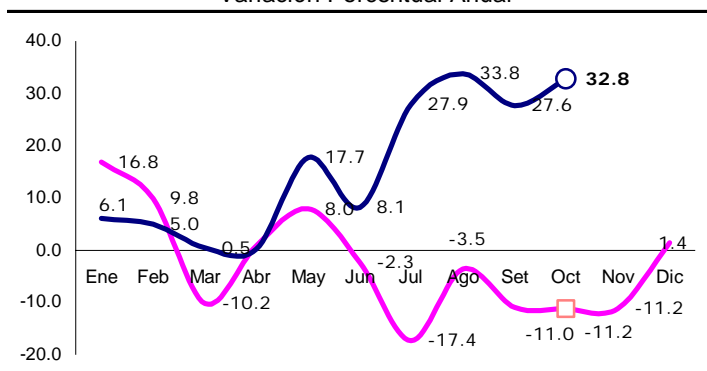

ELABORACIÓN: Departamento de Estudios Económicos BCR - Sede Regional Piura.

III. SECTOR EXTERNO

3.1. Exportaciones

En octubre de 2006, las exportaciones efectuadas por las aduanas de Paita y Talara totalizaron US\$ 124,6 millones, lo que significó un incremento de 102,6 por ciento respecto de igual mes del año pasado,

determinado por la mayor oferta de productos tradicionales y no tradicionales. En los primeros diez meses del año, se registró un incremento de 52 por ciento en relación a similar lapso de 2005.

EXPORTACIONES EN EL DEPARTAMENTO DE PIURA
(Miles US \$)

RUBROS	OCTUBRE		Var %	ENERO - OCTUBRE		Var%
	2005	2006	Oct	2005	2006	Ene-Oct
I. TRADICIONALES	39 062	89 797	129.9	546 178	868 604	59.0
AGROPECUARIOS	13,298	28,232	112.3	94,493	134,625	42.5
PESQUEROS	774	13,242	1,610.9	101,230	110,061	8.7
PETRÓLEO Y DERIVADOS	24,990	48,323	93.4	350,454	623,917	78.0
II. NO TRADICIONALES	22 430	34 746	54.9	260 862	358 318	37.4
AGROPECUARIOS	8,855	14,288	61.4	97,367	138,664	42.4
MADERA Y PAPELES	37	103	180.3	298	665	122.8
METAL MECANICOS	1	0	-100.0	514	170	-66.8
MINERÍA NO METALICA	207	145	-30.1	1,635	1,297	-20.7
PESQUEROS	12,328	18,792	52.4	144,822	199,338	37.6
QUIMICO	39	216	452.8	6,220	7,072	13.7
RESTO	1	0	-57.3	13	58	361.9
SIDEROMETALURGICO	5	4	-20.4	9	17	85.4
TEXTIL	958	1,199	25.1	9,985	11,038	10.5
III. OTROS	0	43	n.d	44	70	58.3
TOTAL	61 492	124 587	102.6	807 084	1 226 992	52.0

FUENTE : Aduanas

ELABORACIÓN : Departamento de Estudios Económicos BCRP - Sede Regional Piura

EXPORTACIONES POR PIURA

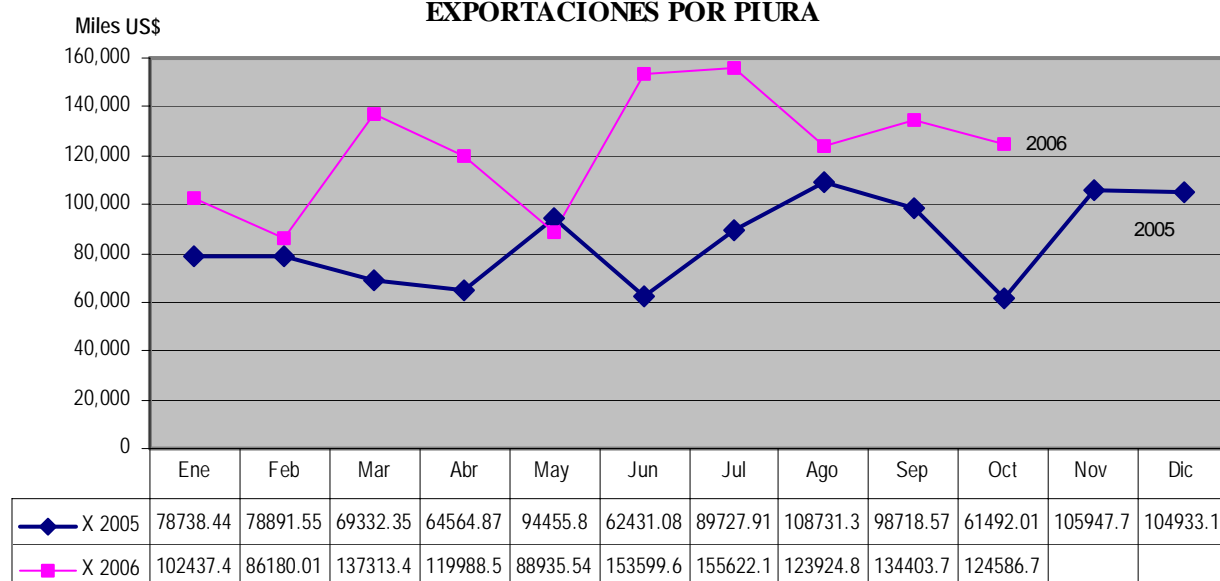

Fuente: Aduanas de Paita y Talara

La exportación de productos tradicionales aumentó de US\$ 39,1 millones a US\$ 89,8 millones, lo que significó un incremento de 129,9 por ciento, respecto a octubre de 2005.

Por su parte, la oferta de productos no tradicionales pasó de US\$ 22,4 millones a US\$ 34,7 millones aumentando en 54,9 por ciento.

EXPORTACIONES TRADICIONALES Y NO TRADICIONALES POR PIURA

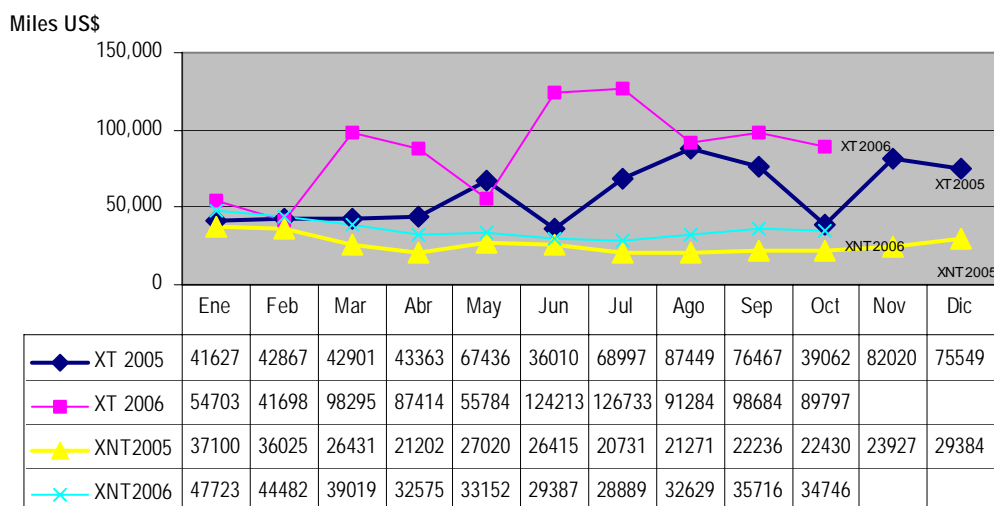

Fuente: Aduanas de Paita y Talara

El 72,1 por ciento del ingreso de divisas provino de las exportaciones tradicionales, básicamente de: petróleo, café sin tostar y harina de pescado; el 27,9 por ciento restante correspondió a productos no tradicionales, principalmente agropecuarios y pesqueros.

Dentro del total exportado, la venta de petróleo aportó el 38,8 por ciento, los

productos agropecuarios el 34,1 por ciento y los productos pesqueros el 25,7 por ciento. Empero, estos últimos fueron los de mayor dinamismo, con 144,5 por ciento de incremento respecto de octubre del año anterior, frente al 93,4 por ciento del petróleo y al 91,9 por ciento de los productos agropecuarios.

PRINCIPALES EXPORTACIONES POR PIURA - POR SECTORES

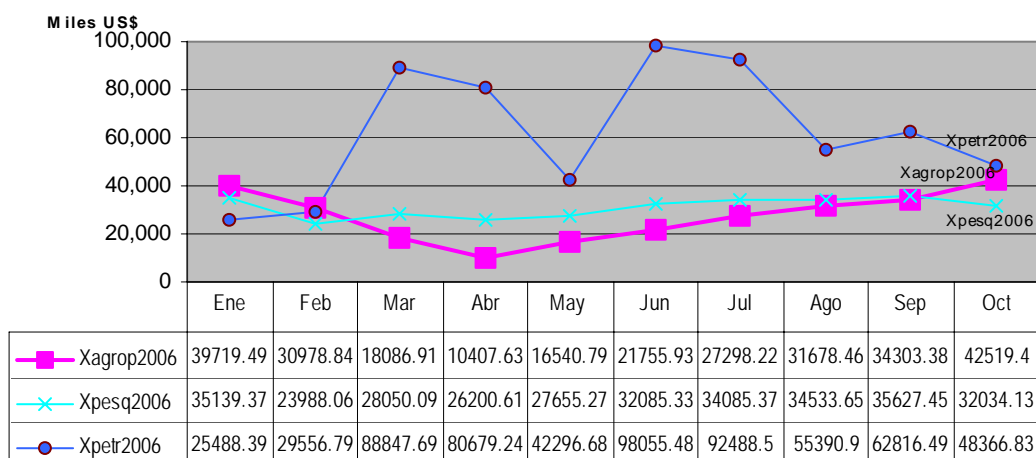

Fuente: Aduanas de Paita y Talara

En comparación con octubre del año anterior, se observa una mayor oferta de los principales productos de exportación;

destacando la harina de pescado, el café y el petróleo

PRINCIPALES PRODUCTOS DE EXPORTACION POR PIURA
(Miles US \$)

PRODUCTOS	OCTUBRE		Var %	ENERO - OCTUBRE		Var%
	2005	2006	Oct	2005	2006	Enero-Octubre
Petróleo (aceite crudo)	24,990	48,367	93.5	350,460	623,976	78.0
Café	13,200	28,121	113.0	93,729	133,419	42.3
Harina de pescado	774	10,077	1202.0	89,972	91,279	1.5
Pota y calamar	3,244	4,932	52.0	48,372	57,169	18.2
Conservas de pescado	711	4,592	546.0	7,836	20,848	166.0
Langostinos	2,479	3,676	48.3	23,308	32,901	41.2
Frijoles	3,037	3,443	13.4	14,462	20,776	43.7
Pescado congelado	2,118	2,638	24.5	30,673	25,267	-17.6
Banano	1,551	2,241	44.5	13,900	21,721	56.3
Espárrago	659	1,237	87.7	5,765	5,095	-11.6
Hilados de algodón	953	1,199	25.8	9,941	11,037	11.0
Mango	88	287	226.7	31,414	46,934	49.4
Aceite esencial de limón	0	68	n.d	5,615	5,815	3.6
Algodón	35	27	-23.4	261	820	214.4
TOTAL	53,839	110,904	106.0	725,708	1,006,986	38.8

FUENTE : Aduanas

ELABORACION : Departamento de Estudios Económicos, BCRP - Sede Regional Piura

Los principales destinos de los productos exportados fueron:

- ✓ Panamá, con US\$ 30,3 millones, consistentes en aceites crudos de petróleo.
- ✓ Chile, con US\$ 19,7 millones de: café sin descafeinar (US\$ 11,7 millones); harina de pescado (US\$ 3,0 millones);
- ✓ Estados Unidos, con US\$ 11,5 millones en: café sin descafeinar y sin tostar (US\$ 3,9 millones); colas de langostino congeladas (US\$ 1,7 millones); bananas tipo Cavendish Valery frescos (US\$ 877 mil); frijoles (US\$ 2,2 millones); grasas y aceites de pescado (US\$ 529 mil);

pescado congelado (US\$ 723 mil y espárragos.

- pota congelada (US\$ 321 mil); alcachofas (US\$ 227 mil); espárragos (US\$ 26 mil); mangos en conserva (US\$ 12 mil).
- ✓ España, con US\$ 9,0 millones en: hortalizas (US\$ 2,6 millones); jibias, potas y otros invertebrados acuáticos congelados (US\$ 1,7 millones), langostinos enteros y colas de langostino (US\$ 1,7 millones); conservas de pescado (US\$ 846 mil); hilados (US\$ 216 mil).
 - ✓ Bélgica, con US\$ 6,4 millones en: café sin descafeinar (US\$ 5,1 millones); bananas tipo Cavendish Valery (US\$ 714 mil); espárragos (US\$ 164 mil).
 - ✓ China, con un total de US\$ 5,3 millones en: harina de pescado (US\$ 2,5 millones); conservas de moluscos y otros invertebrados acuáticos (US\$ 1,8 millones); jibias y pota (US\$ 597 mil); pescado congelado (US\$ 203 mil).

3.2. Importaciones

En octubre, las importaciones por las aduanas del departamento de Piura totalizaron US\$ 44,4 millones, lo que significó un incremento de 6,9 por ciento

con relación a igual mes del año pasado, por las mayores compras de insumos y bienes de consumo que contrarrestaron la disminución en bienes de capital.

IMPORTACIONES POR PAITA Y TALARA

(miles US\$)

RUBROS	OCTUBRE		VAR %	ENERO-OCTUBRE		VAR %
	2005	2006	Oct	2005	2006	Ene-Oct
Bienes de consumo	180	371	106.1	5 224	4 463	-14.6
Insumos	38 875	42 697	9.8	394 834	471 155	19.3
Bienes de Capital	2 457	1 328	-46.0	24 113	22 993	-4.6
TOTAL	41 512	44 396	6.9	424 171	498 611	17.5

FUENTE : Aduanas

ELABORACIÓN: Departamento de Estudios Económicos BCRP - Sede Regional Piura

IMPORTACIONES POR PIURA

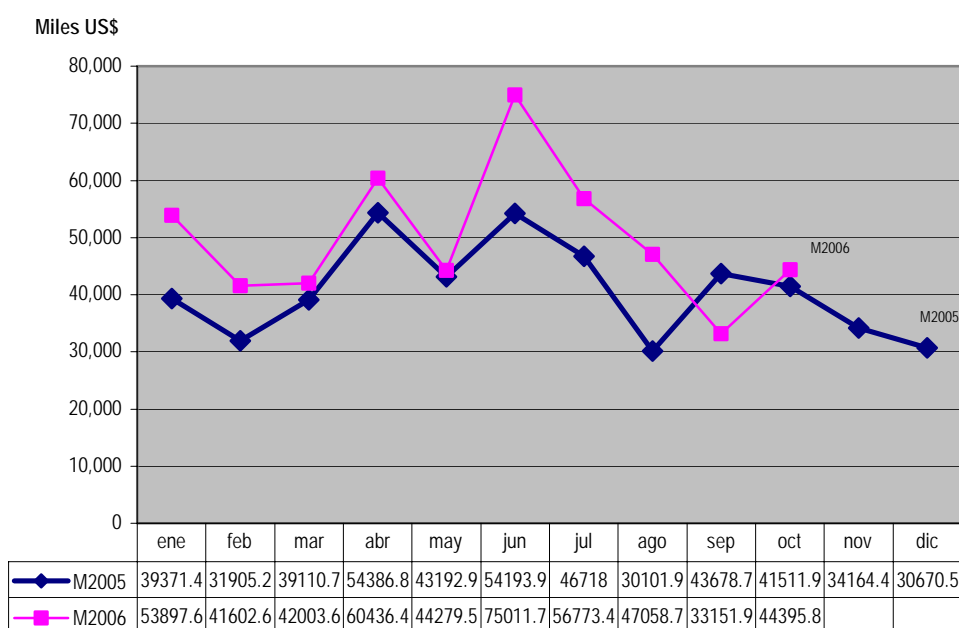

Fuente: Aduanas de Paíta y Talara

La importación de insumos aumentó de US\$38,9 millones a US\$42,7 millones, lo que significó un incremento de 9,8 por ciento respecto de octubre de 2005; por su

parte, la demanda de bienes de capital disminuyó en 46,0 por ciento, pasando de US\$ 2,5 millones a US\$ 1,3 millones

IMPORTACIONES POR PIURA - POR RUBRO

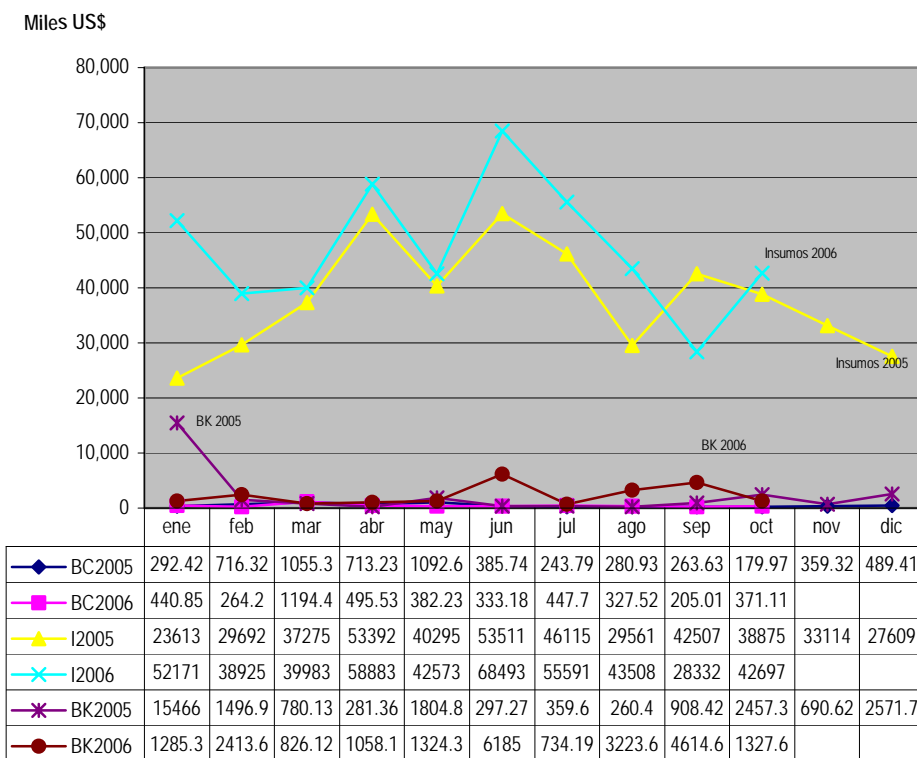

Fuente: Aduanas de Paita y Talara

En octubre de 2006, el 96,2 por ciento del gasto de divisas fue para la adquisición de insumos, básicamente, aceites crudos de petróleo

Los principales países de origen de las importaciones por Piura fueron:

- ✓ Suiza: US\$ 36,4 millones consistentes en aceites crudos de petróleo.
- ✓ Estados Unidos : US\$ 6,0 millones en:

aceite de soya en bruto(US\$ 2,2 millones); úrea (US\$ 919mil); maíz amarillo duro (US\$ 441 mil); tortas y demás residuos sólidos de la extracción de aceite de soya (US\$ 389 mil); trigo (US\$ 327 mil); sulfato de amonio (US\$ 274 mil), arenas silíceas y cuarzosas (US\$ 227 mil), entre otros.

- ✓ Argentina: US\$ 553 mil en aceites de soya.

IV. MONEDA Y CRÉDITO

4.1. Depósitos y obligaciones con el público

En el mes bajo análisis, el saldo de depósitos cerró en S/ 1 150 millones, superior en 13,5 por ciento al de octubre del año anterior. Esto obedeció a incrementos tanto en las empresas bancarias (21,4 por ciento) cuanto en las instituciones de microfinanzas (5,4

por ciento). En consecuencia, entre octubre 2005 y octubre 2006, el sistema financiero regional muestra un comportamiento dinámico y competitivo que se refleja en la tendencia creciente de sus depósitos.

DEPÓSITOS EN EL SISTEMA FINANCIERO

(Saldos en miles de nuevos soles)

	Octubre		Var. % Oct06/Oct05
	2005	2006	
1. Empresas Bancarias	517 959	628 631	21.4
Banca Múltiple	513 309	624 184	21.6
Banca de Consumo	4 650	4 447	-4.4
2. Instituciones de microfinanzas	494 844	521 380	5.4
Cajas Municipales	478 316	506 386	5.9
Cajas Rurales	16 528	14 994	-9.3
Total	1012 803	1 150 011	13.5
M/N	547 364	634 161	15.9
M/E	465 439	515 850	10.8

Fuente : SBS

Elaboración: Dpto. Estudios Económicos BCRP - Sede Regional Piura

DEPÓSITOS EN EL SISTEMA FINANCIERO

Variación Porcentual Anual

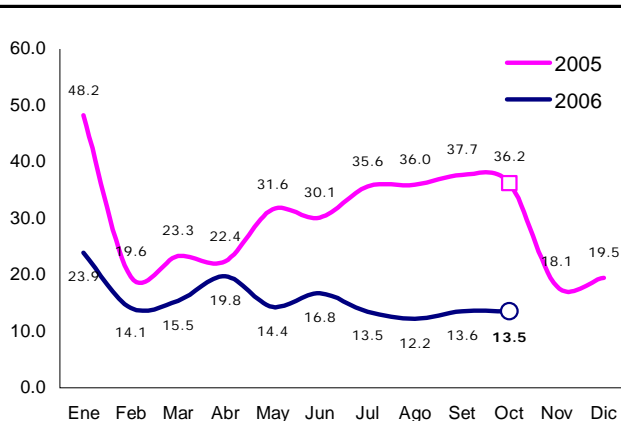

FUENTE : Superintendencia de Banca y Seguros

ELABORACIÓN: Dpto de Estudios Económicos BCRP - Sede Regional Piura

Según tipo de moneda, se observó un mayor saldo de depósitos en moneda nacional (55,1 por ciento). Tanto éstos cuanto las

captaciones en moneda extranjera crecieron en 15,9 y 10,8 por ciento, respectivamente, con relación a octubre del año pasado.

DEPÓSITOS Y OBLIGACIONES POR TIPO DEMONEDA

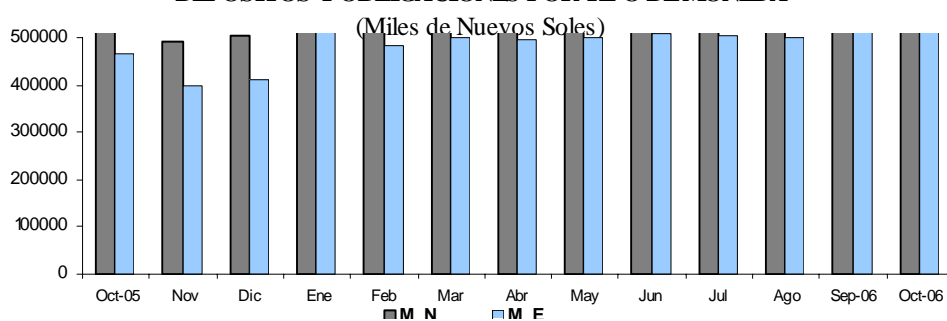

Por tipo de depósito, crecieron las obligaciones a la vista (23,6 por ciento), así como también los ahorros corrientes (18,7 por ciento) y los depósitos a plazo (9,2 por

ciento). Estos últimos explican el 59,2 por ciento del saldo total de captaciones del sistema.

EVOLUCIÓN DE LOS DEPÓSITOS

(Miles de nuevos soles)

Tipo de depósito	Octubre		Variación. % Oct06/Oct05
	2005	2006	
Vista	139 833	172 820	23.6
Ahorros	249 748	296 464	18.7
A plazo	623 222	680 727	9.2
Total	1 012 803	1 150 011	13.5

Fuente : SBS

Elaboración: Dpto. Estudios Económicos BCRP - Sede Regional Piura

La CMAC Piura mantiene la mayor participación en las captaciones del sistema, con una significación del 27,0 por ciento, seguida del Banco de Crédito (14,0 por

ciento) y del Banco Continental (13,4 por ciento). En conjunto, estas tres instituciones concentran el 54,4 por ciento de los depósitos totales.

PARTICIPACIÓN EN LOS DEPÓSITOS: OCTUBRE 2006

(Saldo en miles de nuevos soles)

Puesto	Institución financiera	Saldo	%
1	CMAC Piura	311 029	27.0
2	Banco de Crédito	161 459	14.0
3	Banco Continental	153 557	13.4
4	CMAC Sullana	131 849	11.5
5	Scotiabank Perú	120 736	10.5
6	Interbank	98 205	8.5
7	CMAC Paita	63 508	5.5
8	Banco Financiero	50 737	4.4
9	Banco Interamericano de Finanzas	38 870	3.4
10	CRAC San Martín	14 018	1.2
11	Banco del Trabajo	4 447	0.4
12	CRAC Nor Perú	976	0.1
13	MIBANCO	620	0.1
Total:		1 150 011	100.0

Fuente : SBS

Elaboración: Dpto. Estudios Económicos BCRP - Sede Regional Piura

4.2. Créditos

El saldo de las colocaciones en el mes bordeó los S/. 1 233,5 millones, superior en 17,0 por ciento respecto a octubre del año pasado. Cabe destacar el dinamismo de las instituciones de micro finanzas (25,8 por ciento de crecimiento). En la actividad

bancaria, el resultado responde a los mayores créditos directos e indirectos otorgados por la banca múltiple (15,4 por ciento), contrarrestados parcialmente por el descenso de las colocaciones de la banca de consumo (25,5 por ciento).

COLOCACIONES DEL SISTEMA FINANCIERO (Saldo en miles de nuevos soles)

	Octubre		Var. %
	2005	2006	Oct06/Oct05
1. Empresas Bancarias	697 003	784 130	12.5
Banca Múltiple	648 264	747 830	15.4
Banca de Consumo	48 739	36 300	-25.5
2. Instituciones de microfinanzas	357 263	449 333	25.8
Cajas Municipales	322 163	397 228	23.3
Cajas Rurales	13 231	16 446	24.3
Edpymes	21 869	35 659	63.1
Total	1 054 266	1 233 463	17.0
M/N	603 465	823 058	36.4
M/E	450 801	410 405	-9.0

Fuente : SBS

Elaboración: Dpto. Estudios Económicos BCRP - Sede Regional Piura

SALDO DE COLOCACIONES EN EL SISTEMA FINANCIERO Variación Porcentual Anual

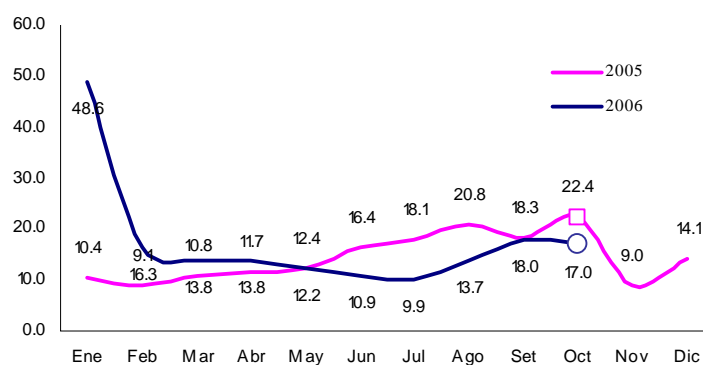

FUENTE : Entidades Financieras de la Región

ELABORACIÓN : Departamento de Estudios Económicos BCRP - Sede Piura

Las colocaciones en moneda nacional, cuyo peso relativo fue del 66,7 por ciento del saldo total, crecieron 36,4 por ciento con relación a octubre de 2005, frente a la reducción en 9 por ciento de los créditos en moneda extranjera.

De otro lado, el Banco de Crédito registra una mayor participación en el saldo de las colocaciones regionales (19,1 por ciento), seguido de la CMAC Piura (16,1 por ciento)

y del Banco Continental (15,5 por ciento). En conjunto, estas tres instituciones representan el 50,7 por ciento del total. Por tipo de crédito, en el saldo de colocaciones de las empresas bancarias, destacan los créditos comerciales e hipotecarios. Sin embargo, en las instituciones de micro finanzas, tuvieron como principal destino la micro y pequeña empresa, registrándose el 83,8 en moneda nacional

En términos generales, el sistema financiero, dinamismo económico regional, se muestra competitivo y responde al mayor

PARTICIPACIÓN EN LAS COLOCACIONES : OCTUBRE 2006

(Saldo en miles de nuevos soles)

Puesto	Institución financiera	Saldo	%
1	Banco de Crédito	235 232	19.1
2	CMAC Piura	199 161	16.1
3	Banco Continental	190 783	15.5
4	CMAC Sullana	150 572	12.2
5	Scotiabank Perú	135 586	11.0
6	Banco Financiero	91 562	7.4
7	Interbank	60 044	4.9
8	CMAC Paita	47 495	3.9
9	Banco del Trabajo	36 300	2.9
10	EDYFICAR	25 491	2.1
11	Banco Interamericano de Finanzas	22 069	1.8
12	MIBANCO	12 554	1.0
13	CRAC San Martín	9 740	0.8
14	CAJA NOR PERU	6 706	0.5
15	EFFECTIVA	5 263	0.4
16	RAÍZ	4 905	0.4
	TOTAL	1 233 463	100.0

Fuente : SBS

Elaboración: Dpto. Estudios Económicos BCRP-Sede Regional Piura

Los depósitos y colocaciones del sistema financiero regional, tal como lo evidencian las cifras mostradas arriba, muestran una tendencia creciente. Sin embargo, las colocaciones registran un crecimiento relativo mayor, en virtud de lo cual, el ratio colocaciones sobre depósitos se ubica en

1.07. Por otra parte, el índice de cartera pesada en el mes se ubica en 5,1 por ciento y denota un aumento de 0,4 por ciento en relación a octubre del año anterior. Este resultado de la cartera responde a una mayor morosidad en el segmento de microfinanzas.

CARTERA PESADA

(En Porcentaje de las colocaciones brutas)

	Octubre		Var. % Oct06/Oct05
	2005	2006	
1. Empresas Bancarias	3.7	3.0	-0.7
Banca Múltiple	3.5	2.5	-1.1
Banca de Consumo	5.8	9.5	3.7
2. Instituciones de microfinanzas	6.3	7.3	1.0
Cajas Municipales	6.2	6.7	0.5
Cajas Rurales	7.4	9.5	2.1
Edpymes	7.4	5.5	-1.9
Total	4.7	5.1	0.4

(*) Cartera Pesada = (Créditos vencidos + cobranza judicial) / Colocaciones brutas)

Fuente : Instituciones Financieras

Elaboración: Dpto. Estudios Económicos BCRP - Sede Regional Piura

V. SECTOR FISCAL

5.1. Ingresos recaudados por SUNAT

La recaudación tributaria en octubre bordeó los S/. 70,8 millones y resultó mayor en 82,1 por ciento respecto a igual período del 2005. Este desempeño obedeció a

un aumento tanto de los ingresos tributarios (82,2 por ciento), cuanto de los no tributarios (28,9 por ciento).



Los **ingresos tributarios**, explican su incremento por la mayor recaudación en todos sus rubros, principalmente por concepto de Impuesto a la Renta (sobre todo, de tercera categoría) e Impuestos a la Producción y Consumo (IGV), debido a las medidas tributarias aplicadas en

el período, así como a la mayor actividad económica regional.

Los **ingresos no tributarios**, resultaron superiores en 28,9 por ciento respecto a octubre 2005 como resultado del Programa Especial de Regularización Tributaria.

INGRESOS CORRIENTES DEL GOBIERNO CENTRAL EN PIURA (En miles de nuevos soles)

	Octubre		Variación %	Enero - Octubre		Variación %
	2005	2006	Octubre	2005	2006	Ene-Oct
I. INGRESOS TRIBUTARIOS	38 792	70 687	82.2	708 063	748 776	5.7
1. Impuesto a la Renta	8 968	13 294	48.2	120 469	145 496	20.8
- Personas Naturales	2 610	3 087	18.3	28 920	31 898	10.3
- Personas Jurídicas	6 194	10 089	62.9	70 965	99 920	40.8
- Regularización	164	118	-28.4	20 584	13 678	-33.6
2. Impuesto a la Importación	908	1 130	24.5	99 396	14 660	-85.3
3. Impuesto a la Prod y consumo	25 641	52 392	104.3	448 924	555 851	23.8
Impuesto General a la Ventas	25 350	52 304	106.3	400 260	545 908	36.4
- Operaciones Internas	21 307	23 739	11.4	175 359	248 386	41.6
- Operaciones externas	4 043	28 565	606.6	224 901	297 521	32.3
- Impuesto Selectivo al Consumo	291	88	-69.9	48 664	9 944	-79.6
4. Otros	3 275	3 872	18.2	39 275	32 769	-16.6
II. INGRESOS NO TRIBUTARIOS	80	103	28.9	1 714	818	-52.3
TOTAL	38 871	70 790	82.1	709 777	749 594	5.6

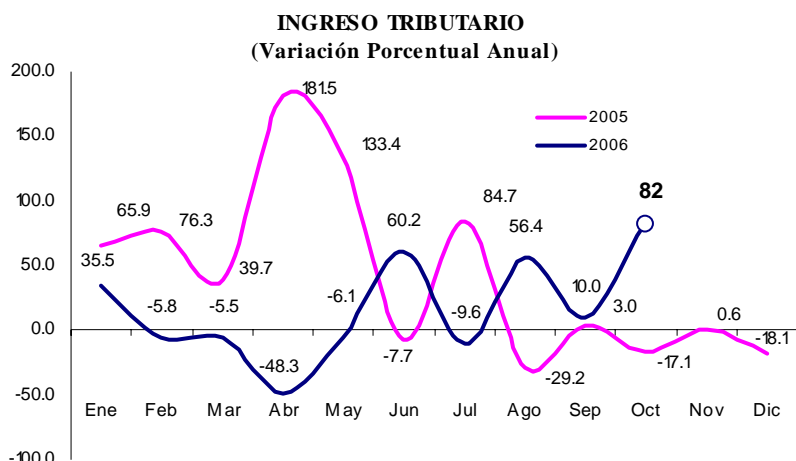

En lo que va del año, los ingresos fiscales resultaron superiores en 5,6 por ciento respecto a análogo período de 2005. Comportamiento que se explica por la mayor recaudación de ingresos tributarios

(5,7 por ciento), que logra compensar la reducción de los ingresos no tributarios (52,3 por ciento) en estos diez primeros meses.

5.2. Gastos del Gobierno Regional

En octubre, los gastos del gobierno regional bordearon los S/. S/.60,2 millones, inferiores en 6,3 por ciento respecto al mismo mes de 2005, pese a la mayor disponibilidad de fondos provenientes del tercer crédito suplementario aprobado recientemente y que asciende a 90,5 millones. El gasto mensual se financió en un 82,3 por ciento con Recursos Ordinarios y en 10,2 por ciento con recursos provenientes del Canon.

superaron en 11,4 por ciento los ejecutados en similar período del año pasado. El gasto mensual de octubre, sólo representa el 8,4 por ciento del Presupuesto Inicial Modificado (PIM), que incluye el crédito suplementario otorgado para financiar el denominado “Shock de Inversiones”, dentro del cual se considera el “Programa Agua para Todos”.

Los gastos acumulados a este mes, alcanzaron los S/. 538,9 millones y

El referido crédito suplementario ha sido distribuido de la siguiente manera:

Sectores	S/. millones
Gobierno Regional	35,98
Agricultura	5,93
Energía y Minas	2,85
Transportes y Comunicaciones	9,44
Vivienda, Construcción y Saneamiento	36,30
Total	90,50

En el caso del **Gobierno Regional**, dentro de los más de S/.35 millones recibidos, se considera la Tercera Etapa del Proyecto

Chira – Piura (S/.28 millones), la adquisición de equipos médicos (5,43 millones) y ambulancias (2,55 millones).

En **Agricultura** se ha previsto el apoyo a la producción agropecuaria (S/.208 mil) y 19 proyectos de Rehabilitación y Reconstrucción por el Fenómeno El Niño (S/.5,72 millones).En **Energía y Minas** se han presupuestado 25 proyectos de electrificación de zonas rurales. En **Transportes y Comunicaciones** se desarrollarán 8 proyectos de conservación de carreteras (S/.7,84 millones) y la reconstrucción y rehabilitación del Puente

Carrasquillo y accesos (S/.1,60 millones).En **Vivienda, Construcción y Saneamiento** se ha considerado el Proyecto P25–Piura y Castilla de “Mejoramiento y ampliación de los sistemas de agua potable y alcantarillado” (S/.5 millones), abastecimiento de agua potable en la región fronteriza norte (S/.300 mil) y 20 proyectos de mejoramiento y ampliación del sistema de agua potable y alcantarillado (S/.31 millones).

GOBIERNO REGIONAL DE PIURA: EJECUCIÓN PRESUPUESTAL POR FUENTE DE FINANCIAMIENTO

(En miles de nuevos soles)

	Presupuesto	Octubre		Var %	Enero - Octubre		Var %
	2006	2005	2006	Oct	2005	2006	Ene - Oct
Recursos Ordinarios	570 420	52 771	49 541	-6.1	385 436	445897	15.7
Canon y sobre Canon	90 293	5 738	6 147	7.1	29 643	52666	77.7
Recursos Directamente Recaudados	32 667	2 333	2 799	20.0	19 352	22983	18.8
Donación y Transferencias	22 669	900	1 722	91.3	14 382	17335	20.5
Fondo Compensación Regional	0	2 490	0	-100.0	34 855	0	-100.0
TOTAL	716 049	64 232	60 209	-6.3	483 668	538 881	11.4

Fuente : Gobierno Regional de Piura

Elaboración: Dpto. Estudios Económicos BCRP - Sede Regional Piura

Los gastos corrientes representaron el 74,53 por ciento de la ejecución mensual, predominando los rubros de remuneraciones y obligaciones previsionales del sector público. Estos significaron el 65,3 por ciento del total. Sin embargo, se observa que

mientras los gastos corrientes muestran una contracción del 18,9 por ciento respecto a los de octubre de 2005, los gastos de capital registran un importante incremento del 72,6 por ciento.

GOBIERNO REGIONAL DE PIURA: EJECUCIÓN PRESUPUESTAL POR TIPO DE GASTO

(En miles de nuevos soles)

	Presupuesto	Octubre		Var %	Enero - Octubre		Var%
	2006	2005	2006	Oct	2005	2006	Ene - Oct
GASTOS CORRIENTES	549 796	55 346	44 875	-18.9	413 279	449 530	8.8
Personal y Obligaciones Sociales	392 020	41 170	32 472	-21.1	302 705	326 760	7.9
Obligaciones Previsionales	89 280	9 853	6 847	-30.5	69 983	73 184	4.6
Bienes y Servicios	55 528	3 445	4 497	30.5	31 438	39 163	24.6
Otros Gastos Corrientes	12 968	878	1 059	20.6	9 153	10 423	13.9
GASTOS DE CAPITAL	166 253	8 886	15 334	72.6	70 390	89 351	26.9
Inversiones	163 716	8 821	14 898	68.9	69 783	87 961	26.0
Otros Gastos de Capital	2 537	65	436	570.8	607	1 390	129.0
TOTAL	716 049	64 232	60 209	-6.3	483 669	538 881	11.4

Fuente : Gobierno Regional Piura

Elaboración: Dpto. de Estudios Económicos BCRP - Sede Regional Piura

El avance financiero de las inversiones es del 53,7 por ciento a octubre, y está evaluado por debajo del nivel aceptable; esto significa que al tercer trimestre debió

ejecutarse aproximadamente el 75 por ciento del presupuesto. Esta situación se explica por el sustancial incremento del presupuesto de inversiones.

ANEXO 1

TIPO DE CAMBIO DE LA S.B.S. Y DEL MERCADO INFORMAL EN LA CIUDAD DE PIURA								
FECHA	DÓLAR MERCADO INFORMAL						DÓLAR S.B.S.	
	COMPRA		VENTA		VARIACIÓN*		COMPRA	VENTA
	APERTURA	CIERRE	APERTURA	CIERRE	COMPRA	VENTA		
02-Oct-06	3.23	3.23	3.26	3.26	0.00	0.00	3.25	3.25
03-Oct-06	3.23	3.23	3.26	3.26	0.00	0.00	3.25	3.25
04-Oct-06	3.23	3.23	3.26	3.26	0.00	0.00	3.25	3.25
05-Oct-06	3.23	3.26	3.26	3.26	0.93	0.00	3.25	3.25
06-Oct-06	3.26	3.23	3.26	3.26	-0.92	0.00	3.25	3.25
7-8 SÁBADO Y DOMINGO								
9 LUNES FERIADO								
10-Oct-06	3.23	3.23	3.26	3.26	0.00	0.00	3.25	3.25
11-Oct-06	3.23	3.23	3.26	3.26	0.00	0.00	3.25	3.25
12-Oct-06	3.23	3.23	3.26	3.26	0.00	0.00	3.24	3.25
13-Oct-06	3.23	3.23	3.26	3.26	0.00	0.00	3.24	3.25
14-15 SÁBADO Y DOMINGO								
16-Oct-06	3.23	3.23	3.26	3.26	0.00	0.00	3.25	3.25
17-Oct-06	3.23	3.23	3.26	3.26	0.00	0.00	3.24	3.25
18-Oct-06	3.23	3.23	3.26	3.26	0.00	0.00	3.24	3.24
19-Oct-06	3.23	3.21	3.26	3.24	-0.62	0.00	3.24	3.24
20-Oct-06	3.21	3.21	3.24	3.24	0.00	-0.61	3.24	3.24
21-22 SÁBADO Y DOMINGO								
23-Oct-06	3.21	3.21	3.24	3.24	0.00	0.00	3.23	3.23
24-Oct-06	3.21	3.21	3.24	3.24	0.00	0.00	3.22	3.22
25-Oct-06	3.21	3.21	3.24	3.24	0.00	0.00	3.22	3.22
26-Oct-06	3.21	3.21	3.24	3.24	0.00	0.00	3.23	3.23
27-Oct-06	3.21	3.21	3.24	3.24	0.00	0.00	3.23	3.23
28-29 SÁBADO Y DOMINGO								
30-Oct-06	3.21	3.20	3.24	3.23	-0.31	0.00	3.22	3.22
31-Oct-06	3.20	3.23	3.23	3.23	0.94	-0.31	3.22	3.22
* CIERRE	VARIACIÓN CON RESPECTO AL MES ANTERIOR*				COMPRA :	0.000	VENTA :	-0.920
* CIERRE	MERCADO INFORMAL PROMEDIO DEL MES*				COMPRA :	3.223	VENTA :	3.250

FUENTE: BCRP

ELABORACIÓN: Dpto. de Estudios Económicos BCRP - Sede Regional Piura

ANEXO 2

EXTRACCIÓN DE PETRÓLEO Y GAS

EXTRACCIÓN		2005		2006		VAR%		ENERO-OCT		
		OCT	SET	OCT	OCT2006/ SET2006	OCT2006/ OCT2005	2005	2006	VAR%	
PETRÓLEO (En barriles)										
COSTA	Lotes	602531	577016	603594	46	02	5864886	5947290	1.4	
Petroperú										
Petrobras	X	394432	375570	397660	5.9	0.8	3805514	3882323	2.0	
P.Montenico-EXVEGSA	II	18177	18381	18487	0.6	1.7	173901	180683	3.9	
Río Bravo	IV	25825	31516	33711	7.0	30.5	255375	332414	30.2	
Mercantile-EXMPOG	III	24033	25826	25797	-0.1	7.3	267894	280170	4.6	
Uhipetro	IX	8717	8323	9009	8.2	3.3	88060	84157	-4.4	
Sapet	VI/VI	102914	89532	93248	4.2	-9.4	1027683	943305	-8.2	
Grp.	I Y V	28433	27868	25682	-7.8	-9.6	246459	244238	-0.9	
ZÓCALO		362719	392964	389675	-0.8	7.4	3232581	3809848	17.9	
Petrotech	Z-2B	362719	392964	389675	-0.8	7.4	3232581	3809848	17.9	
TOTAL PETRÓLEO PIURA		965250	969980	993289	2.4	2.9	9097467	9757138	7.3	
GAS (Mes pies cúbicos)										
COSTA	Lotes	705130	676257	665920	-1.5	-5.6	5103986	5761577	12.9	
Grp.	I	109689	107420	112236	4.5	2.3	791524	1008460	27.4	
Sapet	VI	150023	126783	128368	1.2	-14.4	1005463	884527	-17.0	
Petrobras	X	437195	426764	413770	-3.0	-5.4	3029534	3520810	16.2	
Olympic	XIII	8214	15290	11546	-24.5	40.6	277466	397781	43.4	
ZÓCALO		670247	746834	710151	-4.9	6.0	3053626	5983762	96.0	
Petrotech	Z-2B	670247	746834	710151	-4.9	6.0	3053626	5983762	96.0	
TOTAL GAS PIURA		1375377	1423090	1376071	-3.3	0.1	8157812	11745339	44.0	

FUENTE : PERUPETRO

ELABORACION Departamento de Estudios Económicos BCRP - Sucursal Piura

ANEXO 3

PRINCIPALES RUBROS DE EXPORTACION POR EL DEPARTAMENTO DE PIURA
(Miles US\$)

SECTOR	RUBRO	OCTUBRE		Var. %	ENERO - OCTUBRE		Var. %
		2005	2006	oct06/oct05	2005	2006	ene-oct06/ ene-oct05
AGROPECUARIO	CAFE	13,200	28,121	113.0	93,729	133,419	42.3
	LEGUMBRES	5,631	9,919	76.1	35,472	44,996	26.8
	FRUTAS	2,131	3,558	67.0	55,313	86,803	56.9
	TE, CAFÉ, CACAO Y ESCENCIAS	720	368	-48.9	2,246	1,841	-18.0
	RESTO DE PRODUCTOS AGROPECUARIOS	280	301	7.3	3,198	4,216	31.8
	CEREALES Y SUS PREPARACIONES	26	98	279.1	151	247	62.8
	AZÚCAR	63	84	32.6	271	386	42.6
	PRODUCTOS VEGETALES DIVERSOS	66	42	-35.8	986	561	-43.1
	ALGODÓN	35	27	-23.4	494	820	66.2
TOTAL	22,153	42,519	91.9	191,860	273,289	42.4	
MADERAS Y PAPELES	MADERA EN BRUTO EN LAMINAS	12	92	641.8	72	404	459.7
	MANUFACTURAS DE PAPEL Y CARTÓN	24	8	-67.6	226	257	13.7
	MANUFACTURAS DE MADERA	0	3	n.d.	0	4	n.d.
	TOTAL	37	103	180.3	298	665	122.8
METAL MECÁNICO	MAQUINARIA Y EQUIPO INDUSTRIAL	0	0	n.d.	470	54	-88.6
	RESTO DE PRODUCTOS METALMECÁNICOS	1	0	-100.0	39	109	181.4
	VEHICULOS DE CARRETERA	0	0	n.d.	5	8	53.0
	TOTAL	1	0	-100.0	514	170	-66.8
MINERÍA NO METALICA	ABONOS Y MINERALES	187	109	-41.7	1,189	1,102	-7.3
	ARTÍCULOS DE CERAMICA	18	36	95.6	429	178	-58.6
	CEMENTO Y MATERIALES DE CONSTRUCCIÓN	0	0	n.d.	3	12	274.8
	RESTO DE PRODUCTOS MINERALES NO METÁLICOS	1	0	-100.0	1	0	-89.3
	VIDRIO Y ARTÍCULOS DE VIDRIO	1	0	-100.0	13	4	-66.1
	TOTAL	207	145	-30.1	1,635	1,297	-20.7
PESQUERO	CRUSTACEOS Y MOLUSCOS CONGELADOS	7,963	11,234	41.1	82,717	105,097	27.1
	HARINA DE PESCADO	774	10,077	1,202.0	89,972	91,283	1.5
	PREPARACIONES Y CONSERVAS	1,797	4,592	155.6	27,133	63,489	134.0
	GRASAS DE PESCADO	0	3,165	n.d.	11,258	18,778	66.8
	PESCADO CONGELADO	2,118	2,638	24.5	30,673	27,134	-11.5
	RESTO DE PRODUCTOS PESQUEROS	450	278	-38.3	3,116	3,209	3.0
	PESCADO SECO	0	50	n.d.	1,184	409	-65.4
	TOTAL	13,102	32,034	144.5	246,052	309,399	25.7
PETRÓLEO Y DERIVADOS	ACEITES CRUDOS	24,990	48,367	93.5	350,460	623,987	78.0
	GASES	0	101	n.d.	38	757	1,902.8
	TOTAL	24,990	48,467	94.0	350,498	624,744	78.2
QUIMICO	ACEITES ESCENCIALES, PROD. DE TOCAD	0	68	n.d.	5,615	5,815	3.6
	PRODUCTOS QUIMICOS ORGANICOS E INORG.	21	25	15.0	371	273	-26.5
	RESTO DE PRODUCTOS QUIMICOS	2	22	1,145.7	176	130	-26.0
	MATERIAS TINTORIAS, CURTIENTES Y CO	16	1	-95.9	58	97	165.0
	TOTAL	39	116	195.6	6,220	6,315	1.5
RESTO DE NO TRADICIONALES	RESTO DE OTROS NO TRADICIONALES	1	0	-57.3	13	58	361.9
	TOTAL	1	0	-57.3	13	58	361.9
SIDERO-METALURGICO Y JOYERIA	ARTÍCULOS DE JOYERIA	5	4	-20.4	5	5	-1.5
	MANUFACTURAS DE METALES COMUNES	0	0	n.d.	3	9	169.0
	PRODUCTOS DE HIERRO	0	0	n.d.	1	4	364.0
	TOTAL	5	4	-20.4	9	17	85.4
TEXTIL	HILADOS	953	1,199	25.8	9,941	11,037	11.0
	PRENDAS DE VESTIR Y OTRAS CONFECCIONES	5	0	-100.0	44	1	-97.6
	TOTAL	958	1,199	25.1	9,985	11,038	10.5
TOTAL	61,492	124,587	102.6	807,084	1,226,992	52.0	

FUENTE : Aduanas de Paíta y Talara

ELABORACION : Departamento de Estudios Económicos, BCRP - Sede Regional Piura

ANEXO 4

PRINCIPALES RUBROS DE IMPORTACION POR PIURA

(Miles US\$)

RUBRO	OCTUBRE		Var.% oct06/oct05	ENERO - OCTUBRE		Var.% ene-oct06/ ene-oct05
	2005	2006		2005	2006	
Vehículos para uso particular	121	134	11.0	1,499	1,902	26.9
Muebles para el hogar	0	16	4,386.7	18	31	72.4
Bebidas	0	11	n.d.	2	463	25,109.2
Vajilla	1	11	717.9	37	40	10.3
Productos farmacéuticos y de tocador	0	6	n.d.	47	41	-13.3
Cajas, cajones y artículos similares	13	5	-62.8	93	38	-59.2
Vestidos y otras confecciones	0	3	n.d.	288	197	-31.6
Artefactos domésticos y accesorios	0	1	7,150.0	27	16	-42.3
Pescado congelado	7	0	-100.0	2,681	894	-66.7
Preparaciones y conservas de pescado	0	0	n.d.	1	0	-100.0
Sacos, bolsas y cucuruchos de plástico	28	0	-100.0	197	146	-25.9
Otros	9	115	1,118	303	484	59.7
BIENES DE CONSUMO	180	371	106.2	5,224	4,462	-14.6
Combustibles, lubricantes	34,063	36,385	6.8	347,752	423,169	21.7
Aceite de soja en bruto, inc.desgomado	2,171	2,757	27.0	12,114	14,135	16.7
Urea, inc.en disolución acuosa, para uso agrícola	0	919	n.d.	4,038	8,827	118.6
Insumos químicos	1,528	419	-72.6	8,886	3,570	-59.8
Trigo	386	404	4.9	4,713	8,946	89.8
Tortas y residuos sólidos de la extracción de aceite de sc	0	389	n.d.	278	701	151.9
Sulfato de amonio	1	274	23,183.3	1,190	2,083	75.1
Hidrogenoortofosfato de diamonio (fosfato diamónico)	0	0	n.d.	1,026	1,120	9.1
Algodón sin cardar ni peinar Pima y Pima-S	0	0	n.d.	5,959	848	-85.8
Otros	726	1,149	58	8,880	7,756	-12.7
INSUMOS	38,875	42,697	9.8	394,836	471,156	19.3
Maquinaria industrial	1,961	1,057	-46.1	4,805	9,055	88.5
Partes y accesorios de equipo de transporte	0	207	412,928.0	15,537	2,992	-80.7
Herramientas	0	28	n.d.	114	110	-3.8
Equipo de transporte	8	25	216.2	142	333	134.3
Materiales de construcción	40	12	-70.6	291	7,734	2,560.9
Bienes de capital para la agricultura	0	0	n.d.	0	239	85,128.2
Máquinas y aparatos de oficina, servicio y científicas	53	0	-100.0	149	673	351.8
Cámaras o túneles desarmables o de paneles	0	0	n.d.	0	260	n.d.
Grupos frigoríficos de compresión con condensador	0	0	n.d.	712	0	-100.0
Otros	396	0	-100.0	1,940	1,597	-17.7
BIENES DE CAPITAL	2,457	1,328	-46.0	24,112	22,993	-4.6
TOTAL	41,512	44,396	6.9	424,172	498,610	17.5

FUENTE : Aduanas de Piura y Talara

ELABORACIÓN: Departamento de Estudios Económicos BCRP - Sede Regional Piura

ANEXO 5

PIURA: DEPÓSITOS POR ENTIDAD FINANCIERA
AL 30 Octubre de 2006
(Saldos en miles de nuevos soles)

Entidad Financiera	Depósitos a la Vista			Depósitos de Ahorro			Depósitos a Plazo			Total Depósitos
	M.N	M.E.	Total	M.N	M.E.	Total	M.N	M.E.	Total	
1. EMPRESAS BANCARIAS	102 410	70 410	172 820	102 644	76 398	179 042	61 146	215 623	276 769	628 631
1.1.BANCA MÚLTIPLE	102 410	70 410	172 820	102 063	76 129	178 192	58 464	214 708	273 172	624 184
CREDITO	21 009	21 165	42 174	31 223	36 573	67 796	8 240	43 249	51 489	161 459
INTERBANK	16 042	13 058	29 100	13 117	8 993	22 110	7 762	39 233	46 995	98 205
SCOTIABANK PERU	18 295	6 922	25 217	16 690	12 433	29 123	11 407	54 989	66 396	120 736
B B V BANCO CONTINEN	21 787	26 322	48 109	25 678	12 151	37 829	10 085	57 534	67 619	153 557
BANCO INTERAMERICANO FINANCIERO	9 768	397	10 165	3 804	1 095	4 899	12 295	11 511	23 806	38 870
MIBANCO	5	0	5	329	73	402	136	77	213	620
1.2. BANCA DE CONSUMO	0	0	0	581	269	850	2 682	915	3 597	4 447
TRABAJO	0	0	0	581	269	850	2 682	915	3 597	4 447
2. INSTITUCIONES DE MICRO FINANZ/	0	0	0	95 878	21 544	117 422	272 083	131 875	403 958	521 380
2.1.CAJAS MUNICIPALES	0	0	0	95 032	21 174	116 206	260 946	129 234	390 180	506 386
CMAC SULLANA	0	0	0	32 310	6 848	39 158	74 533	18 158	92 691	131 849
CMAC PIURA	0	0	0	48 140	12 077	60 217	146 567	104 245	250 812	311 029
CMAC PAITA	0	0	0	14 582	2 249	16 831	39 846	6 831	46 677	63 508
2.2.CAJAS RURALES	0	0	0	846	370	1 216	11 137	2 641	13 778	14 994
SAN MARTIN	0	0	0	689	355	1 044	10 704	2 270	12 974	14 018
CAJA NOR PERU	0	0	0	157	15	172	433	371	804	976
TOTAL PIURA	102 410	70 410	172 820	198 522	97 942	296 464	333 229	347 498	680 727	1150 011

Fuente : SBS

ANEXO 6
PIURA: COLOCACIONES POR ENTIDADES FINANCIERAS
Al 30 de Octubre de 2006
(Saldos en miles de nuevos soles)

Entidad Financiera	Créditos Directos		Total Créditos
	M.N	M.E.	
1. EMPRESAS BANCARIAS	446 652	337 478	784 130
1.1. Banca Múltiple	413 455	334 375	747 830
Crédito	104 164	131 068	235 232
Interbank	45 097	14 947	60 044
Scotiabank Perú	94 435	41 151	135 586
Continental	65 699	125 084	190 783
Interamericano de Finanzas	21 984	85	22 069
Financiero	70 640	20 922	91 562
MIBANCO	11 436	1 118	12 554
1.2. BANCA DE CONSUMO	33 197	3 103	36 300
Del Trabajo	33 197	3 103	36 300
2. INSTITUCIONES DE MICROFINANZAS	376 406	72 927	449 333
2.1. Cajas Municipales	328 151	69 077	397 228
CMAC Sullana	130 924	19 648	150 572
CMAC Piura	156 014	43 147	199 161
CMAC Paita	41 213	6 282	47 495
2.2. Cajas Rurales	15 224	1 222	16 446
CRAC San Martín	8 555	1 185	9 740
CRAC Nor Perú	6 669	37	6 706
2.3. EDPYMES	33 031	2 628	35 659
EDPYME Edyficar	23 479	2 012	25 491
EDPYME Efectiva	4 837	68	4 905
EDPYME Raíz	4 715	548	5 263
TOTAL	823 058	410 405	1233 463

Fuente : SBS

ANEXO 7
Cartera Pesada
(En Porcentaje de las colocaciones brutas)

	Octubre		Variación % Oct06/Oct05
	2005	2006	
1. Empresas Bancarias	3.7	3.0	-0.7
1.1. Banca Múltiple	3.5	2.5	-1.1
Banco de Crédito	9.0	4.3	-4.8
Banco Interbank	0.5	2.0	1.5
Scotiabank Perú	9.9	2.4	-7.5
Banco Continental	1.2	1.1	-0.1
Banco Financiero	nd	nd	n.d.
Interamericano de Finanzas	nd	0.0	n.d.
Mi Banco	nd	nd	n.d.
1.2. Banca de Consumo	5.8	9.5	3.7
Banco de Trabajo	5.8	9.5	3.7
2. Instituciones de Microfinanzas	6.3	7.3	1.0
2.1. Cajas Municipales	6.2	6.7	0.5
CMAC Piura	6.5	9.9	3.4
CMAC Sullana	5.2	5.9	0.7
CMAC Paita	8.4	4.4	-4.0
2.2. Cajas Rurales	7.4	9.5	2.1
Caja Rural San Martín	7.4	13.4	6.0
Caja Rural Nor Perú	nd	4.1	n.d.
2.3. EDYPIMES	7.4	5.5	-1.9
Edpyme Edificar	7.5	4.4	-3.1
Edpyme Efectiva	6.7	8.7	2.0
Total	4.7	5.1	0.4

(*) Cartera Pesada = (Créditos vencidos + cobranza judicial) / Colocaciones brutas)

Fuente: Instituciones Financieras

Elaboración: Dpto. de Estudios Económicos BCRP - Sede Regional Piura.

s.i. Sin información