

BANCO CENTRAL DE RESERVA DEL PERÚ
SEDE REGIONAL PIURA



SÍNTESIS PIURA
SETIEMBRE 2006



DEPARTAMENTO ESTUDIOS ECONÓMICOS

ÍNDICE

	Pág.
INTRODUCCIÓN	3
I. INFLACIÓN Y TIPO DE CAMBIO	
1.1. INFLACIÓN	4
1.2. TIPO DE CAMBIO	5
II. PRODUCCIÓN.....	6
2.1. PRODUCCIÓN AGROPECUARIA	6
2.2. PRODUCCIÓN PESQUERA	12
2.3. PRODUCCIÓN DE HIDROCARBUROS	14
2.4. PRODUCCIÓN MANUFACTURERA.....	15
2.5. COMERCIO	16
2.6. CONSTRUCCIÓN.....	17
III. SECTOR EXTERNO	
3.1. EXPORTACIONES.....	18
3.2. IMPORTACIONES	21
IV. MONEDA Y CRÉDITOS.....	23
4.1. DEPÓSITOS Y OBLIGACIONES	23
4.2. COLOCACIONES	25
V. SECTOR FISCAL.....	27
5.1. INGRESOS FISCALES	27
5.2. GASTOS DELGOBIERNO REGIONAL.....	28
5.3. GOBIERNOS LOCALES.....	28

ANEXOS

INTRODUCCIÓN

En setiembre, el **Índice de Precios al Consumidor** en la ciudad de Piura aumentó 0,04 por ciento respecto al mes precedente, debido principalmente a incrementos en los precios del grupo de “Alimentos y bebidas” (0,15 por ciento). La inflación acumulada en el período enero-setiembre fue de 1,62 por ciento y la anualizada, de 2,18 por ciento.

En el mes bajo análisis, la **producción de bienes** en el departamento de Piura creció 28,5 por ciento respecto a similar período del 2005, lo cual se explica por los comportamientos positivos de los sectores agropecuario, pesquero, minero, manufacturero y construcción. En lo que va del año, la producción acumulada aumentó 18,8 por ciento.

La **producción agropecuaria** se incrementó 23,7 por ciento respecto a análogo mes del año anterior, ante la expansión de los subsectores agrícola (47,4 por ciento) y pecuario (1,8 por ciento). En el lapso enero-setiembre, se observó un repunte de 8,0 puntos porcentuales.

La **producción pesquera** creció en 2,2 por ciento respecto a setiembre del 2005, por el dinamismo registrado en el rubro de congelado que contrarrestó la caída en la extracción de especies destinadas a conservas y consumo en fresco. En los primeros nueve meses del año, la extracción total se incrementó 28,9 por ciento.

La **producción de hidrocarburos** en el mes aumentó 7,8 por ciento en comparación con igual período del 2005, debido a la mayor extracción de petróleo en el zócalo continental (17,1 por ciento de crecimiento), así como por el incremento registrado en la producción de gas en la misma zona geográfica (42,8 por ciento). En lo que va del año, el sector exhibió un repunte del 11,9 por ciento.

La **producción industrial** mensual creció 42,2 puntos porcentuales, debido al repunte en el procesamiento de recursos primarios (45,2 por ciento), y a la manufactura no primaria (28,3 por ciento). Durante el período enero-setiembre, la actividad manufacturera registró un aumento del 26,5 por ciento.

El **sector construcción**, medido indirectamente por los despachos de cemento hacia el departamento, aumentó 27,6 por ciento respecto a setiembre del 2005. Durante los primeros nueve meses, el crecimiento sectorial fue del 14,5 por ciento.

En relación al **sector externo**, las exportaciones efectuadas por las aduanas de Paita y Talara sumaron US\$ 134,4 millones, lo que significó un incremento de 36,1 por ciento respecto de igual mes del año pasado, determinado por la mayor oferta de productos tradicionales y no tradicionales. De otro lado, las importaciones totalizaron US\$ 33,2 millones, decreciendo 24,1 por ciento, por las menores compras de insumos y bienes de consumo que contrarrestaron el incremento en las adquisiciones de bienes de capital.

En el ámbito del **sector financiero**, el saldo de depósitos cerró en S/1 147,6 millones, superior en 13,6 por ciento al de setiembre del año anterior. Esto obedeció a incrementos tanto en las empresas bancarias (20,6 por ciento) cuanto en las instituciones de microfinanzas (6,2 por ciento). Por otra parte, el saldo de las colocaciones en el mes bordeó los S/. 1 199,8 millones, evidenciando un incremento del 18,0 por ciento.

La **recaudación tributaria** en setiembre bordeó los S/. 68,9 millones y resultó mayor en 10,0 por ciento respecto a igual período del 2005. Este desempeño obedeció a un aumento en la captación de tributos internos (32,8 por ciento).

I. INFLACIÓN Y TIPO DE CAMBIO

1.1. Inflación

En el mes de setiembre, el Índice de Precios al Consumidor en la ciudad de Piura aumentó 0,04 por ciento respecto al mes precedente, debido principalmente a incrementos en los precios del grupo de “Alimentos y bebidas” (0,15 por ciento), el más representativo en la canasta de consumo. En este caso, fueron determinantes los aumentos registrados en

los precios de los rubros de “Frutas” (5,77 por ciento) y “Pan y cereales” (2,96 por ciento).

La inflación acumulada en el período enero-setiembre fue de 1,62 por ciento y la anualizada, de 2,18 por ciento, mayor a la registrada en Lima Metropolitana que fue de 1,99 por ciento.

VARIACIÓN POR GRUPOS DE CONSUMO

GRUPOS DE CONSUMO	PONDERACIÓN	VARIACIÓN %		
		SET06/ AGO06	SET06/ DIC05	SET06/ SET05
ÍNDICE GENERAL	100.00	0.04	1.62	2.18
1. Alimentos y Bebidas	50.26	0.15	3.26	4.01
2. Vestido y Calzado	7.59	0.01	-0.39	-0.73
3. Alquiler de la Viv. Comb. y Elec.	13.19	0.03	0.74	2.23
4. Muebles y Enseres	4.51	-0.11	0.60	0.91
5. Cuid. y Conserv. de Salud	2.40	-0.02	2.31	2.24
6. Transportes y Comunicac.	9.63	-0.23	-1.21	-1.09
7. Enseñanza y Cultura	6.17	-0.25	0.64	0.74
8. Otros Bienes y Servicios	6.25	0.00	-0.40	-0.86

FUENTE : INEI

ELABORACIÓN: Dpto. de Estudios Económicos BCRP-Sede Regional Piura

INFLACIÓN Evolución Porcentual Anual

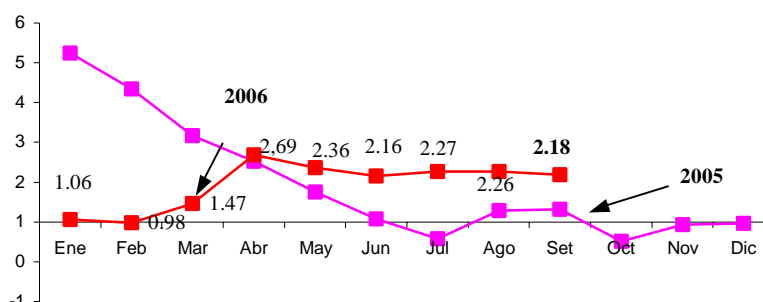

1.2. Tipo de Cambio

Al finalizar el mes de setiembre, el tipo de cambio venta en el mercado informal de la ciudad de Piura disminuyó en 2,69 por ciento respecto a similar mes del año

anterior. En esta fecha, se cotizó en S/. 3,23 la compra y S/. 3,26 la venta. En cuanto a la cotización en el sistema bancario, ésta cerró en S/.3,25 la venta.

Tipo de Cambio: Fin de periodo (Nuevos soles por US\$)

	Setiembre		Var%
	2005	2006	Set06/Set05
Tipo de Cambio informal			
Compra	3.30	3.23	-2.12
Venta	3.35	3.26	-2.69
Tipo de Cambio bancario			
Compra	3.35	3.25	-2.99
Venta	3.35	3.25	-2.99

Fuente: Casas de cambio locales y SBS

Elaboración: Dpto. de Estudios Económicos BCRP - Sede Regional Piura

DÓLAR EN EL MERCADO INFORMAL (Nuevos Soles por Dólar)

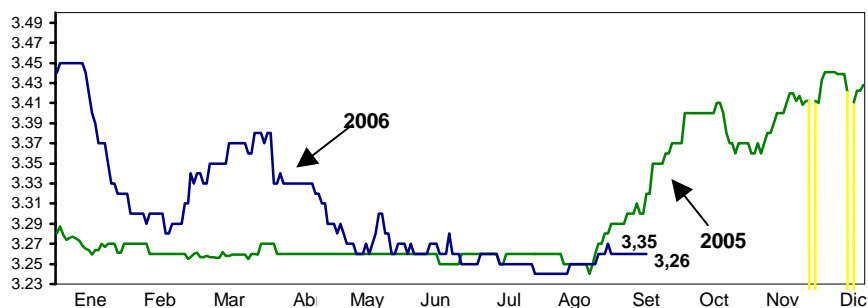

II. PRODUCCIÓN

En setiembre, la producción de bienes en el departamento de Piura creció 28,5 por ciento respecto a similar período del 2005, lo cual se explica por los comportamientos positivos de los sectores agropecuario,

pesquero, minero, manufacturero y construcción. En lo que va del año, la producción acumulada aumentó 18,8 por ciento.

INDICADOR DE PRODUCCION (variación porcentual)

Sectores	Mensual	Acumulado
Agropecuario	23.7	8.0
Pesca	2.2	28.9
Minería	7.8	11.9
Manufactura	42.2	26.5
Construcción	27.6	14.5
Produccion	28.5	18.8

Elaboración: Dpto. Estudios Económicos BCRP - Sede Piura

2.1. Producción Agropecuaria

En setiembre del 2006, la **producción agropecuaria** creció 23,7 por ciento respecto a similar período del año anterior, ante la expansión del subsector agrícola

(47,4 por ciento) y el ligero incremento en la producción pecuaria (1,8 por ciento). En el lapso enero-setiembre, se observó un aumento de 8,0 puntos porcentuales.

VALOR BRUTO DE LA PRODUCCIÓN AGROPECUARIA (miles de nuevos soles a precios constantes de 1994)

Sector	Setiembre		Enero - Setiembre		Var. %	
	2005	2006	2005	2006	Setiembre	Ene-Set
Subsector Agrícola	17.775	26.204	371.008	405.234	47.4	9.2
Subsector Pecuario	19.204	19.542	167.689	176.758	1.8	5.4
Sector Agropecuario	36.979	45.746	538.697	581.992	23.7	8.0

Fuente : Ministerio de Agricultura - Región Piura

Elaboración : Departamento de Estudios Económicos BCRP - Sede Regional Piura

En el mes de análisis, el subsector agrícola tuvo un desempeño positivo con relación a setiembre del 2005, básicamente por la mayor producción de cultivos tales como el arroz, algodón (272,7 por ciento), maíz

amarillo duro (166,0 por ciento), plátano (23,3 por ciento) y frijol grano seco (64,9 por ciento). En contraste, hubo una menor producción de café, limón, maíz amiláceo, papa, mango, entre otros.

VALOR BRUTO DE LA PRODUCCIÓN AGROPECUARIA
(variación porcentual)

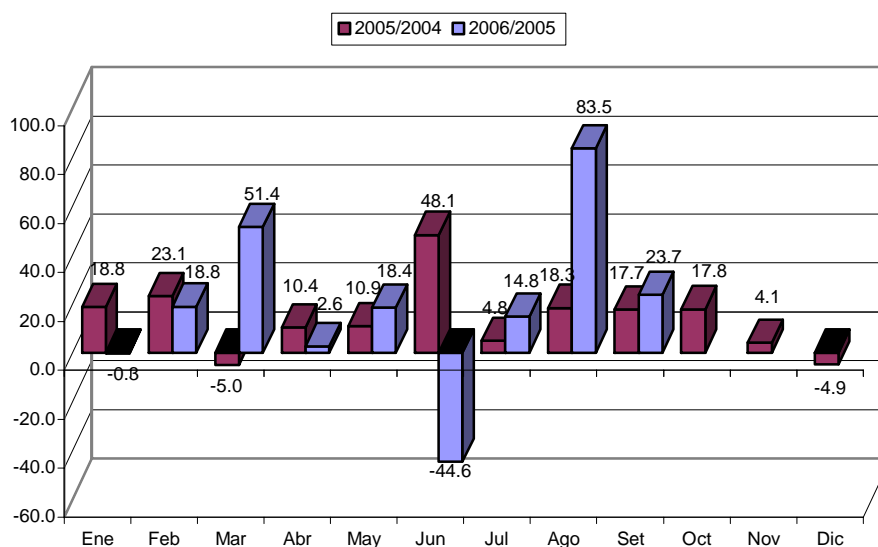

El incremento registrado en algodón y arroz obedece a la mayor concentración de cosechas en este mes debido al retraso en las siembras de estos cultivos (principalmente en los valles del Bajo y Medio Piura). La tendencia, en el caso del algodón, es de que, a pesar de una menor superficie instalada en la presente campaña, los rendimientos sean mayores a los de la campaña anterior, sobre todo en aquellas zonas cuyas siembras fueron más oportunas. En cambio, las zonas de mayor retraso (Medio Piura) podrían verse afectadas por condiciones climáticas adversas y la mayor incidencia de plagas como el picudo y el gusano rosado, que de no mediar el manejo fitosanitario adecuado significarían efectos negativos sobre la productividad.

Por otro lado, la mayor producción de **plátano** se debe al aumento de la superficie cosechada y mejoras en los rendimientos. Ello, a su vez, responde al incentivo económico que representa para los productores recibir precios mayores para el banano orgánico de exportación frente al banano convencional. Además, se ha

gestado todo un marco de apoyo a los agricultores vía asistencia técnica y otros mecanismos, a través de la organización de cadenas productivas de las cuales participan las asociaciones de los productores, el Ministerio de Agricultura, los exportadores y otros agentes vinculados.

Entre los productos que mostraron un comportamiento negativo está el **limón**. Su disminución habría sido motivada por la afectación de la fenología de floración debido a factores climáticos adversos (temperatura baja e inestable). Este cultivo mantiene tres meses de caídas consecutivas. Sin embargo, se espera que para los próximos meses se recupere.

En general, la actividad agrícola en Piura ha enfrentado un aumento en los precios de los insumos, arrastrados, a su vez, por el repunte de los precios del petróleo. Así, se estima que el costo de los fertilizantes se ha incrementado entre 15 y 20 por ciento, mientras que el precio del diesel (utilizado para el riego por bombeo) subió alrededor del 10 por ciento.

PRODUCCIÓN AGRÍCOLA
(TM)

CULTIVOS	SETIEMBRE		ENERO - SETIEMBRE		Variación %	
	2005	2006	2005	2006	SET	ENE - SET
PERMANENTES						
Café	140	80	2 087	2 624	-42.9	25.7
Limón	9 839	7 056	108 893	112 447	-28.3	3.3
Mango	110	0	126 069	143 202	-100.0	13.6
SEMI-PERMANENTES						
Papaya	75	164	734	937	118.7	27.7
Plátano	15 728	19 388	143 600	174 349	23.3	21.4
Espárrago	0	0	0	1 221	n.d.	n.d.
TRANSITORIOS						
Algodón	1 727	6 436	30 572	33 668	272.7	10.1
Arroz	0	623	357 910	318 675	n.d.	-11.0
Camote	1 877	240	3 886	12 287	-87.2	216.2
Cebada Grano	24	24	421	544	0.0	29.2
Arveja G/S	518	919	2 458	3 056	77.4	24.3
Frijol Castilla	88	87	924	8 582	-1.1	828.8
Frijol de Palo	299	786	585	2 772	162.9	373.8
Frijol G/S	262	432	2 167	2 450	64.9	13.1
Maíz Amarillo Duro	1 596	4 246	38 496	57 946	166.0	50.5
Maíz Amiláceo	1 658	0	11 585	14 844	-100.0	28.1
Páprika	1 069	1 106	1 069	1 581	3.5	47.9
Papa	1 200	1 072	8 410	8 786	-10.7	4.5
Trigo	1 413	612	7 131	8 391	-56.7	17.7
Yuca	113	510	7 235	4 737	351.3	-34.5

Fuente : Ministerio de Agricultura - Región Piura

Elaboración : Departamento de Estudios Económicos BCRP- Sede Regional Piura

El área cosechada de cultivos transitorios fue significativamente inferior a la registrada en setiembre del año anterior (-31,6 por ciento), ante la disminución considerable observada en la sierra, principalmente en los casos del maíz amiláceo, el trigo y la papa. Empero, esto obedece a una concentración de las cosechas

de tales cultivos en los meses precedentes, lo cual queda evidenciado en el hecho de que la superficie respectiva se incrementó en el lapso enero-setiembre. Por otra parte, la cosecha de maíz amarillo duro creció considerablemente ante las mayores áreas en producción en Chulucanas.

COSECHAS DE CULTIVOS TRANSITORIOS
(HAS)

CULTIVOS	SETIEMBRE		ENERO - SETIEMBRE		VAR. %	
	2005	2006	2005	2006	Setiembre	Ene-Set
Arroz	0	62	39 371	37 088	n.d.	-5.8
Cebada Grano	41	41	569	686	0.0	20.6
Frijol G/S	370	672	2 699	3 082	81.6	14.2
Maíz Amarillo Duro	410	1 049	9 659	16 276	155.9	68.5
Maíz Amiláceo	1 833	0	12 879	16 070	-100.0	24.8
Papa	112	91	678	707	-18.8	4.3
Trigo	1 550	926	8 476	9 336	-40.3	10.1
Yuca	19	126	1 062	808	563.2	-23.9
TOTAL	4 335	2 967	75 393	84 053	-31.6	11.5

FUENTE : Ministerio de Agricultura - Región Piura.

ELABORACIÓN : Departamento de Estudios Económicos BCRP - Sede Regional Piura

Los **precios en chacra** han tenido presiones al alza en algunos productos, respecto a setiembre del 2005. Los más destacados son el limón y la cebada grano seco. En el primer caso, incidió la menor producción, asociada a un relativo incremento en la demanda industrial, para obtención de aceites esenciales, en vista de un mercado internacional propicio. Se espera que en los próximos meses se normalice el

abastecimiento de este cítrico y los precios retornen a niveles inferiores. Por otro lado, se ha observado un leve incremento en el precio del algodón ante la mayor demanda interna, favorecida, a su vez, por el mayor consumo mundial de hilados finos, sobre todo en la Unión Europea (España, Italia, etc). Por último, los menores precios del plátano estribarían en la mayor oferta local y de otras zonas (Tumbes, principalmente).

PRECIO EN CHACRA DE PRINCIPALES CULTIVOS
(Nuevos soles/Kg.)

CULTIVOS	Setiembre		VAR. %
	2005	2006	
Algodón	2.22	2.28	2.7
Arroz	0.00	0.81	n.d
Café	3.80	4.05	6.6
Cebada Grano	0.40	0.50	25.0
Frijol G/S	1.80	1.80	0.0
Limón	0.42	0.66	57.1
Maíz Amarillo Duro	0.54	0.55	1.9
Maíz Amiláceo	0.62	0.00	n.d
Mango	1.00	0.00	n.d
Papa	0.51	0.56	9.8
Plátano	0.36	0.34	-5.6
Trigo	0.63	0.55	-12.7
Yuca	0.50	0.66	32.0

FUENTE : Ministerio de Agricultura - Región Piura.

ELABORACIÓN : Dpto.de Estudios Económicos BCRP- Sede Regional Piura

Las siembras mensuales de los principales cultivos transitorios fueron inferiores en 57,8 por ciento a las de setiembre del 2005. La instalación de menores hectáreas de arroz y maíz amarillo duro se debe, en particular, a la predisposición por parte de los

agricultores del Bajo y Medio Piura, así como de otras zonas, de ahorrar recurso hídrico y prepararse para la siembra de algodón en la siguiente campaña grande, que comenzaría en diciembre.

SIEMBRAS DE LOS PRINCIPALES CULTIVOS
(HAS)

CULTIVOS	SETIEMBRE		CAMPAÑA AGOSTO - SETIEMBRE		VAR %	
	2005	2006	2005-2006	2006-2007	Setiembre	Ago - Set
TRANSITORIOS	13 300	5 618	27 045	15 119	-57.8	-44.1
Algodón	0	0	0	0	n.d.	n.d.
Arroz	9 555	3 906	18 911	10 006	-59.1	-47.1
Cebada Grano	0	0	0	0	n.d.	n.d.
Frijol Caupí	784	550	1 230	1 401	-29.8	13.9
Frijol G/S	0	5	10	48	n.d.	380.0
Maíz Amarillo Duro	2 745	917	6 474	3 185	-66.6	-50.8
Maíz Amiláceo	0	0	0	0	n.d.	n.d.
Papa	113	123	212	262	8.8	23.6
Sorgo grano	0	0	0	0	n.d.	n.d.
Trigo	4	60	14	87	1,400.0	521.4
Yuca	99	57	194	130	-42.4	-33.0

FUENTE : Ministerio de Agricultura - Región Piura.

ELABORACION : Departamento de Estudios Económicos BCRP - Sede Regional Piura

Las mayores precipitaciones pluviales registradas a lo largo de este año y la reducción de siembras de arroz en campaña chica, permitieron recuperar la dotación de agua en los reservorios de la región. Así, la **represa de Pochos** cerró el mes de

setiembre con una disponibilidad de 413,6 MMC frente a 266,1 MMC en similar mes del año pasado. Esto supuso alcanzar casi el 100 por ciento de su capacidad efectiva de almacenamiento.

AGUA ALMACENADA EN EL RESERVORIO DE POECHOS

Capacidad máxima 1000 MMC; Capacidad efectiva 487.7 MMC

	2005	2006
Enero	102.2	176.1
Febrero	232.7	308.9
Marzo	374.1	291.7
Abril	466.5	442.9
Mayo	469.8	480.9
Junio	495.2	515.9
Julio	484.9	517.7
Agosto	402.9	480.9
Setiembre	266.1	413.6
Octubre	159.1	
Noviembre	108.9	
Diciembre	107.2	

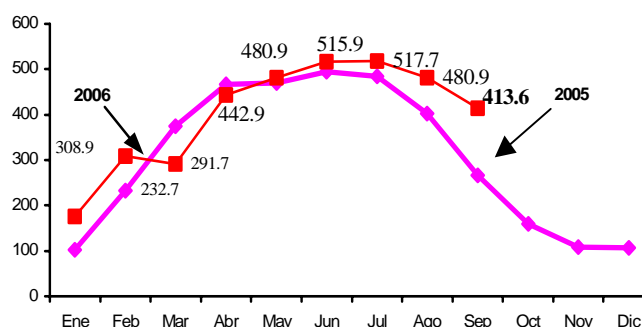

FUENTE : Proyecto Chira-Piura

ELABORACIÓN: Sec. Estudios Eco. BCR - Sucursal Piura

Por otra parte, el **reservorio de San Lorenzo** cerró el mes con 109,0 MMC frente a 90,2 MMC en igual período del año

anterior. Existe suficiente disponibilidad de agua para atender los cultivos permanentes de este valle eminentemente frutícola.

AGUA ALMACENADA EN EL RESERVORIO DE SAN LORENZO

Capacidad máxima 257 MMC

	2005	2006
Enero	46.8	47.7
Febrero	85.4	161.2
Marzo	165.8	194.1
Abril	217.3	197.0
Mayo	202.7	199.1
Junio	210.4	189.2
Julio	192.7	176.9
Agosto	123.4	154.0
Setiembre	90.2	109.0
Octubre	43.3	
Noviembre	31.6	
Diciembre	22.8	

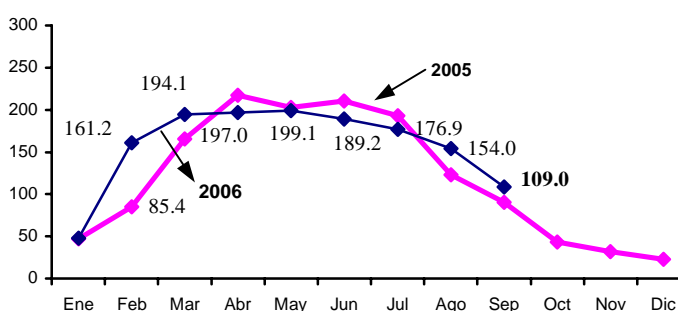

FUENTE : Proyecto Chira-Piura

ELABORACION: Sec. Estudios Eco. BCR - Sucursal Piura

La actividad pecuaria creció 1,8 por ciento con relación a setiembre del 2005, destacando la mayor producción de leche y carne de vacuno, debido a la recuperación de pastos naturales. Por el contrario, la producción de carne de aves mantiene su

tendencia a la baja, en un contexto de incremento de los costos de esta actividad a raíz de que los precios del maíz amarillo duro, harina de pescado y tortas de oleaginosas se han incrementado.

**PRODUCCIÓN PECUARIA
(TM)**

ESPECIES	SETIEMBRE		ENERO - SETIEMBRE		VAR. %	
	2005	2006	2005	2006	Setiembre	Ene-Set
AVES						
Carne	2 081	1 790	18 090	17 004	-14.0	-6.0
Huevos	343	310	3 404	3 005	-9.6	-11.7
VACUNO						
Carne	1 655	1 869	14 814	15 650	12.9	5.6
Leche	1 725	2 342	23 752	38 058	35.8	60.2
OVINO						
Carne	185	150	1 271	1 110	-18.9	-12.7
PORCINO						
Carne	819	901	6 684	7 398	10.0	10.7
CAPRINO						
Carne	358	585	3 602	4 176	63.4	15.9

FUENTE : Ministerio de Agricultura - Región Piura

ELABORACION: Departamento de Estudios Económicos BCRP -Sede Regional Piura

2.2. Producción pesquera

La **producción pesquera** creció en 2,2 por ciento respecto a igual mes del año anterior, por el aumento registrado en el rubro de congelado que contrarrestó la caída en la

captura de especies destinadas a conservas y consumo en fresco. En el lapso enero-setiembre, la extracción total se incrementó 28,9 por ciento.

VALOR BRUTO DE LA PRODUCCION PESQUERA

(miles de soles a precios constantes de 1994)

Sector	SETIEMBRE		ENERO - SETIEMBRE		VAR. %	
	2005	2006	2005	2006	Setiembre	Ene-Set
Pesquero	11270.808	11,522.254	226,237.201	291,601.869	2.2	28.9

FUENTE : Ministerio de Pesquería - Región Piura

ELABORACIÓN : Departamento de Estudios Económicos BCRP - Sede Regional Piura

VALOR BRUTO DE LA PRODUCCION PESQUERA

(variación porcentual)

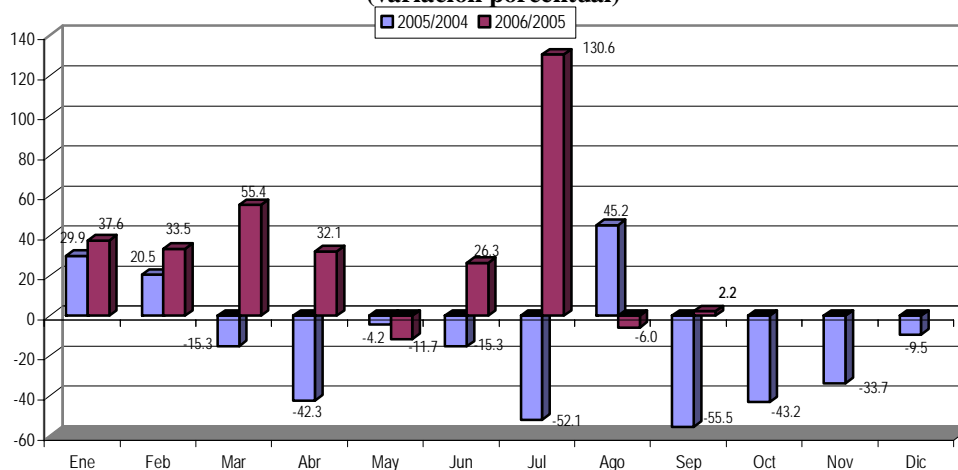

PRODUCCIÓN PESQUERA

(T.M)

DESTINO	SETIEMBRE		ENERO - SETIEMBRE		VAR. %	
	2005	2006	2005	2006	Setiembre	Ene-Set
Consumo Humano Directo	11 447	13 318	213 313	332 944	16.3	56.1
Congelado	7 697	11 728	142 200	221 614	52.4	55.8
Enlatado	1 021	427	22 006	55 039	-58.2	150.1
Fresco	2 705	1 157	49 074	55 478	-57.2	13.0
Curado	24	6	33	813	-75.0	2,363.6
Consumo Humano Indirecto	0	0	388 600	127 272	n.d	-67.2
Harina	0	0	388 600	127 272	n.d	-67.2

FUENTE : Ministerio de Pesquería - Región Piura

ELABORACIÓN : Departamento de Estudios Económicos BCRP - Sede Regional Piura

Cabe señalar que sigue vigente la veda de anchoveta, estando solamente autorizada la pesca de esta especie para consumo humano directo (conservas). De otro lado, las cifras de captura de pota son las más significativas registrando también un notable dinamismo; no obstante lo cual, de acentuarse el

calentamiento de las aguas marinas, se podría producir el alejamiento de esta especie en los próximos meses. En lo relativo a las especies destinadas a conservas (caballa, jurel y anchoveta) la dotación de las mismas se contrajo.

**EXTRACCIÓN DE PRINCIPALES ESPECIES
(T.M.)**

ESPECIE	SETIEMBRE		ENERO - SETIEMBRE		VAR. %	
	2005	2006	2005	2006	Setiembre	Ene-Set
Pota	8 168	11 954	157 192	227 978	46.4	45.0
Calamar	4	458	4 900	2 317	11,350.0	-52.7
Merluza	1 372	276	15 683	9 628	-79.9	-38.6
Anchoveta	714	211	398 808	185 754	-70.4	-53.4
Anguila	380	189	5 074	3 704	-50.3	-27.0
Caballa	155	105	2 313	7 989	-32.3	245.4
Atún	0	0	1 382	758	n.d.	-45.2
Barrilete	0	0	3 812	2 056	n.d.	-46.1
Bereche	29	0	74	127	-100.0	71.6
Jurel	0	0	13	11 767	n.d.	90,415.4
Langostino	14	0	96	30	-100.0	-68.8
Machete	4	0	20	34	-100.0	70.0
Samasa	0	0	238	0	n.d.	-100.0
Volador	12	0	35	91	-100.0	160.0
Otros	595	125	12 275	7 982	-79.0	-35.0
TOTAL	11 447	13 318	601 915	460 215	16.3	-23.5

FUENTE : Ministerio de Pesquería - Región Piura

ELABORACIÓN : Departamento de Estudios Económicos BCRP - Sede Regional Piura

2.3. Producción de Hidrocarburos

En setiembre, la producción de hidrocarburos aumentó 7,8 por ciento en comparación con análogo período del 2005, debido a la mayor extracción de petróleo en el zócalo continental (17,1 por ciento de crecimiento), así como por el incremento registrado en la producción de gas en

la misma zona geográfica (42,8 por ciento). En el caso de la extracción petrolera a nivel del zócalo, la empresa PETROTECH es la que explica su dinamismo, ocurriendo lo mismo con relación a la explotación de gas. En lo que va del año, el sector exhibió un repunte del 11,9 por ciento.

EXTRACCIÓN DE PETRÓLEO Y GAS

EXTRACCIÓN	2005		2006		VAR%		ENERO - SET		
	SET	AGO	SET	AGO	SET2006/ AGO2006	SET2006/ SET2005	2005	2006	VAR%
PETRÓLEO (En barriles)									
COSTA	587 407	615 734	577 016		-6.3	-1.8	5 262 355	5 343 696	1.5
ZÓCALO	335 553	457 216	392 964		-14.1	17.1	2 869 862	3 420 173	19.2
TOTAL PETRÓLEO PIURA	922 960	1 072 950	969 980		-9.6	5.1	8 132 217	8 763 869	7.8
GAS (Miles pies cúbicos)									
COSTA	605 306	675 641	676 257		0.1	11.7	4 398 856	5 095 657	15.8
ZÓCALO	523 080	760 373	746 834		-1.8	42.8	2 383 379	5 273 611	121.3
TOTAL GAS PIURA	1 128 386	1 436 014	1 423 090		-0.9	26.1	6 782 235	10 369 268	52.9

FUENTE: PERUPETRO

ELABORACIÓN: Departamento de Estudios Económicos BCRP-Sucursal Piura

EXTRACCIÓN DE PETRÓLEO

Miles de Barriles

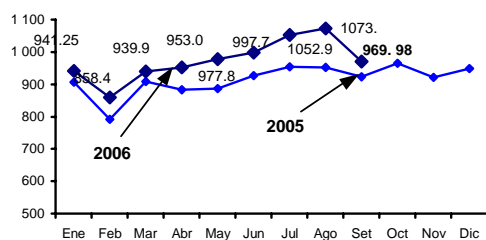

EXTRACCIÓN DE GAS

Millones de pies cúbicos

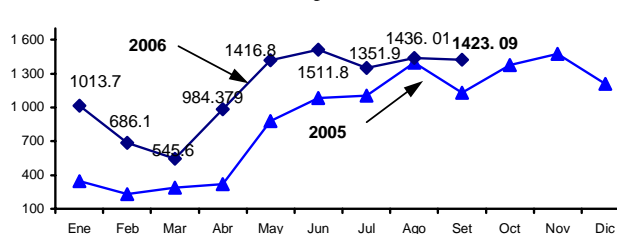

2.4. Producción Manufacturera

La producción industrial del mes creció 42,2 puntos porcentuales con relación a setiembre del 2005, debido al repunte en el procesamiento de recursos primarios (45,2

por ciento) y manufactura no primaria (28,3 por ciento).. Durante los primeros nueve meses del año, la actividad manufacturera registró un aumento del 26,5 por ciento.

VALOR BRUTO DE LA PRODUCCIÓN MANUFACTURERA

(En miles de nuevos soles de 1994)

	Setiembre		Enero - Setiembre		Variación %	
	2005	2006	2005	2006	Setiembre	Ene - Set
1. Procesamiento de recursos primarios	103 500	150 320	1123 652	1462 191	45.2	30.1
Harina de pescado	0	0	69 916	42 920	n.d	-38.6
Conservas de pescado	780	3 076	16 211	46 477	294.5	186.7
Aceite de pescado	6	0	8 101	8 278	-100.0	2.2
Pescado congelado	23 331	64 615	384 768	697 396	177.0	81.3
GLP	8 586	9 489	81 438	78 767	10.5	-3.3
Gasolinas	19 141	20 999	149 565	161 159	9.7	7.8
Kerosene y Turbo	14 345	12 419	91 240	78 771	-13.4	-13.7
Diesel y Fuel Oil	37 312	39 722	322 413	348 423	6.5	8.1
2. Manufactura no primaria	22 894	29 380	210 638	225 870	28.3	7.2
Alimentos y bebidas	16 946	23 583	158 668	176 139	39.2	11.0
Aceite vegetal	14 083	20 305	115 433	152 611	44.2	32.2
Aceite compuesto	0	0	20 121	0	n.d.	-100.0
Harina de trigo	2 863	3 278	23 113	23 527	14.5	1.8
Textiles	5 948	5 797	51 971	49 731	-2.5	-4.3
Hilados de algodón	5 948	5 797	51 971	49 731	-2.5	-4.3
TOTAL :	126 394	179 700	1334 290	1688 061	42.2	26.5

FUENTE : Empresas Industriales, Ministerio de la Producción y Petróperi

El crecimiento de la **manufactura primaria** obedeció al buen desempeño de la producción conservera y de congelados. En este caso, la significativa demanda externa sustenta el dinamismo de estos productos. La elaboración de derivados de la papa representó el 85 por ciento de la producción de congelados, mientras que los congelados de merluza y anguila completan la oferta productiva en este rubro. Asimismo, la elaboración de productos derivados del petróleo mantuvo un comportamiento positivo, a excepción del kerosene y el turbo, los cuales habrían disminuido su producción ante la menor demanda internacional de los mismos.

Por otra parte, la **manufactura no primaria** también tuvo una dinámica positiva,

impulsada por la industria de alimentos. Así, la industria de oleaginosas creció en 44 por ciento, anticipándose a la importante campaña navideña que se espera en este año. Por otro lado, la industria farinácea también creció (14,5 por ciento), pese al incremento en la cotización internacional del trigo (40 por ciento desde diciembre del año anterior). Cabe señalar que Molinera Inca fue comprada por Alicorp, empresa líder en la industria de alimentos a nivel nacional.

Por último, la producción de hilados de algodón disminuyó ligeramente en 2,5 por ciento, lo cual es marginal en el contexto de una importante demanda externa de este producto. La industria local ha iniciado el envío de hilados hacia Brasil, mercado que se muestra prometedor en este rubro.

2.5. Comercio

Del total de empresas encuestadas, el 59,0 por ciento incrementó sus ventas respecto a setiembre del año pasado, mientras que un 24,0 por ciento experimentó una disminución y otro 17,0 por ciento no mostró variación alguna.

Con relación al mes precedente, el 38,0 por ciento de las empresas declarantes mostró

un crecimiento en sus ventas, el 45,0 por ciento registró una caída y el 17,0 por ciento no exhibió cambios.

Para octubre, las perspectivas de ventas son favorables en el 62,0 por ciento de los casos, pesimistas en el 10,0 por ciento y no se esperan cambios en el restante 28,0 por ciento.

ENCUESTA DE VENTAS DE EMPRESAS COMERCIALES PIURA - SETIEMBRE 2006
(en porcentajes respecto al total de empresas)

RUBRO	VENTAS						STOCK DE MERCADERIA			PERSPECTIVAS DE VENTAS						N° DE EMP
	SET06/SET05			SET06/AGO06			SET06/AGO06			OCTUBRE			NOVIEMBRE			
	+	=	-	+	=	-	+	=	-	+	=	-	+	=	-	
A) SECTOR COMERCIO	67	17	17	38	13	50	50	29	21	63	25	13	75	25	0	23
1. VTAS. MINORISTAS	67	17	17	39	17	44	50	28	22	50	33	17	72	28	0	18
11 Almacenes	100	0	0	100	0	0	0	100	0	100	0	0	100	0	0	1
12 Confecciones y Telas	0	100	0	0	0	100	0	100	0	0	100	0	100	0	0	1
13 Prendas de Vestir	100	0	0	33	0	67	33	33	33	33	67	0	33	67	0	3
14 Calzado	0	50	50	0	50	50	0	50	50	50	0	50	100	0	0	2
15 Prod. Farmacéuticos	100	0	0	0	50	50	50	50	0	50	0	50	100	0	0	2
16 Muebles	50	0	50	0	0	100	50	0	50	0	100	0	100	0	0	2
17 Línea Blanca y Otros	100	0	0	100	0	0	100	0	0	100	0	0	100	0	0	3
18 Mat. Const. Ferretería	0	50	50	0	50	50	50	0	50	50	0	50	0	100	0	2
19 Librerías	100	0	0	100	0	0	100	0	0	100	0	0	100	0	0	1
10 Oxígeno Industrial	100	0	0	100	0	0	100	0	0	0	100	0	0	100	0	1
2. VTAS. MAYORISTAS	67	17	17	33	0	67	50	33	17	100	0	0	83	17	0	5
2.1 Productos Abarrotados	50	0	50	0	0	100	100	0	0	100	0	0	100	0	0	2
2.2 Cerveza y Caseos	100	0	0	0	0	100	0	0	100	100	0	0	100	0	0	1
2.3 Vta/ Alq. de Maq. Peasada	100	0	0	0	0	100	0	100	0	100	0	0	100	0	0	1
2.5 Vta. De camas y colchones	0	100	0	100	0	0	0	100	0	100	0	0	100	0	0	1
B) SECTOR SERVICIOS	20	20	60	40	40	20	0	100	0	60	40	0	40	40	20	5
3.1 Clínicas	100	0	0	0	100	0	-	100	0	0	100	0	0	100	0	1
3.2 Colegios	0	0	100	100	0	0	-	-	-	100	0	0	100	0	0	1
3.3 Hospedaje	0	0	100	50	0	50	0	-	-	100	0	0	50	0	50	2
3.4 Reparaciones Mecánicas	0	100	0	0	100	0	-	100	0	0	100	0	0	100	0	1
TOTAL	59	17	24	38	17	45	46	35	19	62	28	10	69	28	3	28

FUENTE : Empresas Comerciales de Piura

ELABORACION: Departamento de Estudios Económicos, BCRP - Sede Regional Piura

2.6. Construcción

El sector construcción, medido indirectamente por los despachos de cemento hacia el departamento, aumentó 27,6 por ciento respecto a setiembre del 2005. Este sector se ha dinamizado en los últimos meses en virtud a la

construcción, remodelación o ampliación de centros comerciales y la construcción de urbanizaciones, condominios o viviendas particulares. Durante el lapso enero-setiembre, el crecimiento sectorial fue del 14,5 por ciento.

DESPACHOS DE CEMENTO Toneladas

	2005	2006		VAR %		ENERO - SET		
	SET	AGO	SET	SET2006/ AGO2006	SET2006/ SET2005	2005	2006	VAR %
Despachos de Cemento	13 664	18 560	17 435	-6.1	27.6	112 584	128 945	14.5
Total	13 664	18 560	17 435	-6.1	27.6	112 584	128 945	14.5

ELABORACIÓN : Departamento de Estudios Económicos BCRP - Sede Regional Piura

DESPACHOS DE CEMENTO Variación Porcentual Anual

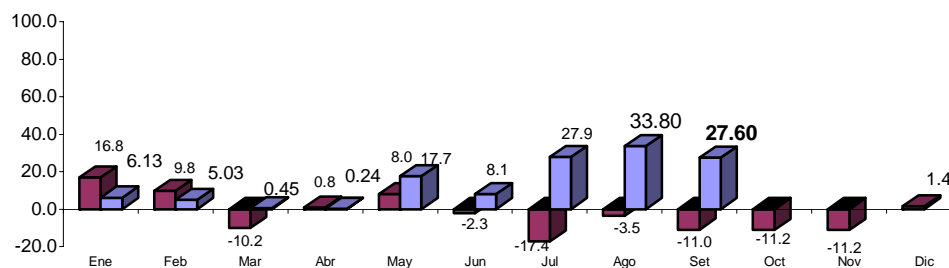

ELABORACIÓN: Departamento de Estudios Económicos BCR - Sede Regional Piura.

III. SECTOR EXTERNO

3.1. Exportaciones

En setiembre del 2006, las exportaciones efectuadas por las aduanas de Paita y Talara totalizaron US\$ 134,4 millones, lo que significó un incremento de 36,1 por ciento respecto de igual mes del año pasado,

determinado por la mayor oferta de productos tradicionales y no tradicionales. En los primeros nueve meses del año, se registró un incremento de 47,9 por ciento en relación a similar lapso del 2005.

EXPORTACIONES POR PAITA Y TALARA
(Miles US \$)

RUBROS	SETIEMBRE		ENERO - SETIEMBRE		VAR.%	
	2005	2006	2005	2006	Setiembre	Ene-Set
I. TRADICIONALES	76 467	98 684	507 116	778 807	29.1	53.6
PETRÓLEO Y DERIVADOS	44,727	62,813	325,464	575,594	40.4	76.9
AGROPECUARIOS	16,566	23,191	81,195	106,393	40.0	31.0
MINERO	0	0	0	0	n.d.	n.d.
PESQUEROS	15,174	12,680	100,456	96,819	-16.4	-3.6
II. NO TRADICIONALES	22 236	35 716	238 432	323 572	60.6	35.7
PESQUEROS	10,109	22,947	132,494	180,546	127.0	36.3
AGROPECUARIOS	10,506	11,113	88,512	124,376	5.8	40.5
TEXTIL	733	860	9,027	9,839	17.4	9.0
QUIMICO	537	284	6,181	6,856	-47.2	10.9
MINERÍA NO METALICA	276	252	1,428	1,152	-8.7	-19.3
RESTO	2	0	12	58	-100.0	394.0
MADERA Y PAPELES	33	185	262	562	455.4	114.8
METAL MECANICOS	40	75	512	170	89.8	-66.7
SIDEROMETALURGICO	0	0	4	13	6,666.7	198.9
III. OTROS	15	4	44	26	-74.6	-40.6
TOTAL	98 719	134 404	745 592	1 102 405	36.1	47.9

FUENTE : Aduanas

ELABORACIÓN : Departamento de Estudios Económicos BCRP - Sede Regional Piura

EXPORTACIONES POR PAITA Y TALARA
(variación porcentual)

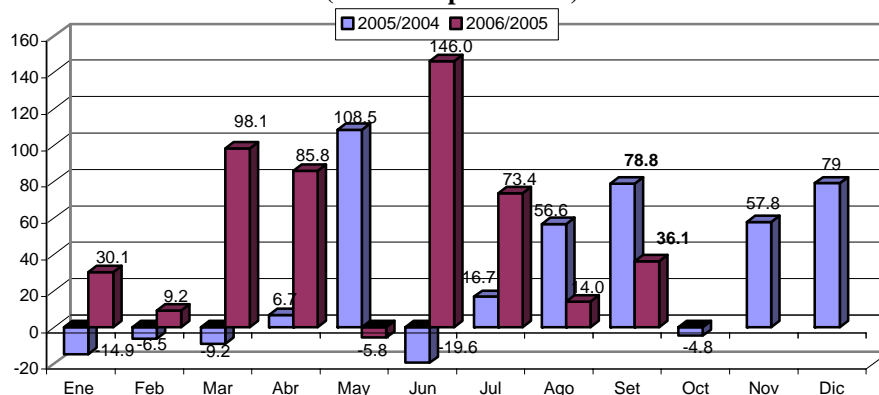

La exportación de productos tradicionales ascendió a US\$ 98,7 millones (73,4 por ciento del total), consistente en petróleo (US\$ 62,8 millones), café (US\$ 23,2

millones) y harina de pescado (US\$ 12,7 millones). Comparando con setiembre del 2005, se observa que sólo la harina de pescado presenta una evolución negativa.

EXPORTACIONES POR PAITA Y TALARA

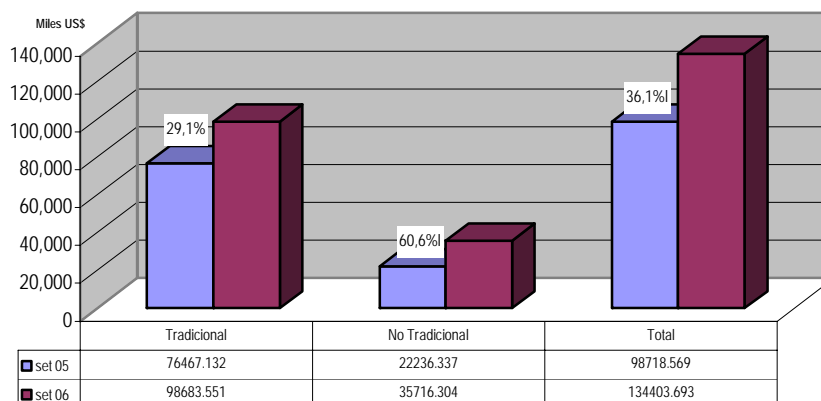

La venta de **aceites crudos de petróleo** representó el 46,7 por ciento del ingreso mensual de divisas: US\$ 44,8 millones por la aduana de Paita y US\$ 18,0 millones por

la aduana de Talara. Los destinos fueron Chile (US\$ 41,6 millones), China (US\$ 3,1 millones), Panamá (US\$ 16,8 millones) y Ecuador (US\$ 1,2 millones).

PRINCIPALES PRODUCTOS EXPORTADOS POR TALARA (Miles US\$)

RUBRO	SETIEMBRE		ENERO - SETIEMBRE		VAR. %	
	2005	2006	2005	2006	setiembre	Enero-Setiembre
ACEITES CRUDOS DE PETRÓLEO	25,950	18,030	204,243	188,552	-30.5	-7.7
OTROS (GASES)	0	200	0	656	n.d	n.d
TOTAL	25 950	18 230	204 243	189 208	-29.7	-7.4

FUENTE : Aduanas

ELABORACION : Departamento de Estudios Económicos, BCRP - Sede Regional Piura

Las ventas totales efectuadas por la aduana de Paita llegaron a US\$ 116,2 millones, superando los US\$ 72,8 millones registrados en setiembre del 2005. Otros productos de exportación importantes, además del

petróleo, fueron: café sin descafeinar, harina de pescado, pota congelada, langostinos enteros y colas de langostino congelados, conservas de pescado, frijoles, bananas tipo Cavendish Valery e hilados de algodón.

PRINCIPALES PRODUCTOS DE EXPORTACION POR PAITA

(Miles US \$)

PRODUCTOS	SETIEMBRE		ENERO - SETIEMBRE		VAR. %	
	2005	2006	2005	2006	Setiembre	Enero-Setiembre
Petróleo (aceite crudo)	18 777	44 786	121 227	387 057	138.5	219.3
Café	16 479	23 167	80 529	105 297	40.6	30.8
Harina de pescado	11 217	11 096	89 198	81 202	-1.1	-9.0
Pota y calamar	3 874	6 125	45 128	52 237	58.1	15.8
Langostinos	1 618	3 739	20 829	29 224	131.0	40.3
Frijoles	3 142	3 192	11 425	17 334	1.6	51.7
Conservas de pescado	591	2 719	7 126	16 256	359.8	128.1
Pescado congelado	1 909	2 612	28 555	22 629	36.8	-20.8
Banano	1 632	2 012	12 349	19 481	23.2	57.7
Hilados de algodón	733	860	8 988	9 838	17.4	9.5
Espárrago	731	284	5 106	3 858	-61.2	-24.4
Mango	177	107	31 326	46 647	-39.8	48.9
Aceite esencial de limón	499	29	5 615	5 747	-94.1	2.4
Algodón	0	0	226	794	n.d	251.4

FUENTE : Aduanas

ELABORACION : Departamento de Estudios Económicos, BCRP - Sede Regional Piura

En el presente mes, el 38,6 por ciento del ingreso de divisas por la aduana de Paita provino de la venta de petróleo y derivados, 30,7 por ciento de productos pesqueros y

29,5 por ciento de productos agropecuarios. La exportación creció en 59,6 por ciento, sustentada en el dinamismo de tales productos.

EXPORTACIONES POR PAITA

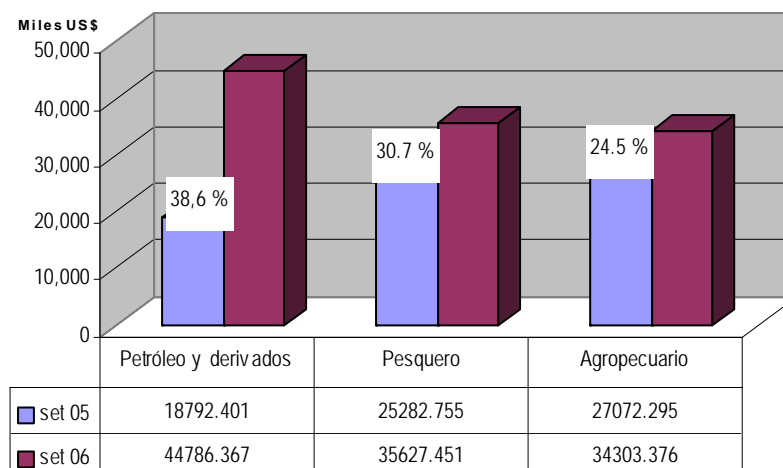

Los principales destinos de los productos exportados por Paita fueron:

- ✓ Chile, con US\$ 42,2 millones, consistentes en: aceites crudos de petróleo (US\$ 41,6 millones); harina de crustáceos, moluscos y otros invertebrados acuáticos (US\$ 183 mil); jibias y pota congeladas (US\$ 170 mil), entre otros.

- ✓ Alemania, con US\$ 12,6 millones, de: café sin descafeinar (US\$ 11,4 millones); pescados y moluscos congelados (US\$ 1,1 millones).
- ✓ China, con un total de US\$ 11,6 millones de: aceites crudos de petróleo (US\$ 3,1 millones); harina de pescado (US\$ 3,7 millones); conservas de moluscos y otros invertebrados acuáticos (US\$ 3,5 millones); jibias y

- pota congeladas (US\$ 800 mil); grasas y aceites de pescado (US\$ 168 mil); maderas aserradas (US\$145 mil); entre otros.
- ✓ Estados Unidos, con US\$ 9,4 millones de: café sin descafeinar y sin tostar (US\$ 2,3 millones); colas de langostino congeladas (US\$ 2,6 millones); frijoles

(US\$ 1,3 millones); grasas y aceites de pescado (US\$ 663 mil); pota congelada(US\$ 454 mil).

- ✓ España, con US\$ 6,8 millones de: jibias, potas, calamares y otros invertebrados acuáticos congelados (US\$ 3,8 millones); langostinos enteros y colas de langostino (US\$ 706 mil).

3.2. Importaciones

En setiembre, las importaciones por las aduanas de Paita y Talara totalizaron US\$ 33,2 millones, lo que significó un decremento de 24,1 por ciento con relación a igual mes del año pasado, por las menores compras de insumos y bienes de consumo que contrarrestaron el incremento en las

adquisiciones de bienes de capital. No obstante, en el lapso enero-setiembre del presente año, las importaciones por Paita y Talara se incrementaron en 18,7 por ciento respecto de igual período del año anterior, en virtud de la mayor demanda de insumos.

IMPORTACIONES POR PAITA Y TALARA

(miles US\$)

RUBROS	SETIEMBRE		ENERO-SETIEMBRE		VAR. %	
	2005	2006	2005	2006	Setiembre	Ene-Set
Insumos	42 506	28 333	355 959	428 458	-33.3	20.4
Bienes de Capital	908	4 614	21 656	21 665	408.1	0.0
Bienes de Consumo	264	205	5 044	4 092	-22.3	-18.9
TOTAL	43 678	33 152	382 659	454 215	-24.1	18.7

FUENTE : Aduanas

ELABORACIÓN: Departamento de Estudios Económicos BCRP - Sede Regional Piura

IMPORTACIONES POR PAITA Y TALARA

(variación porcentual)

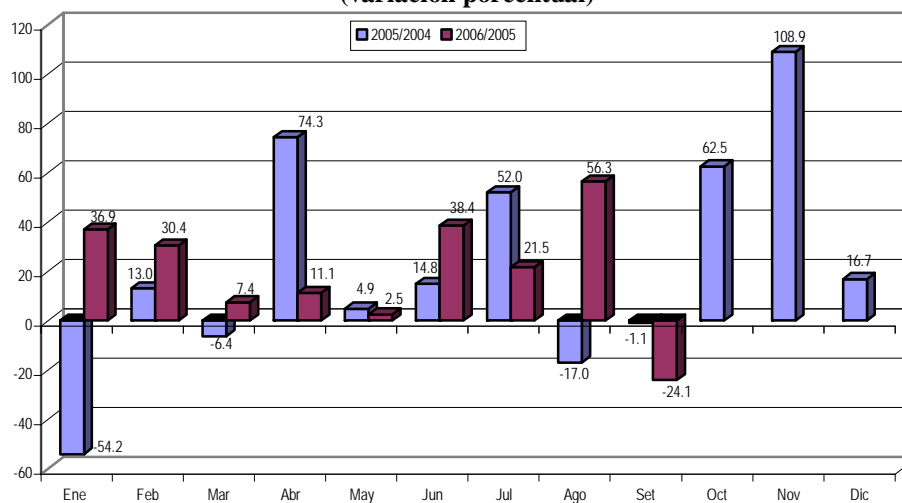

En el mes de análisis, la compra de aceites crudos de petróleo ascendió a US\$ 27,2 millones (82,2 por ciento del gasto total de

divisas). Este producto ingresó por la aduana de Talara.

IMPORTACIONES POR PAITA Y TALARA

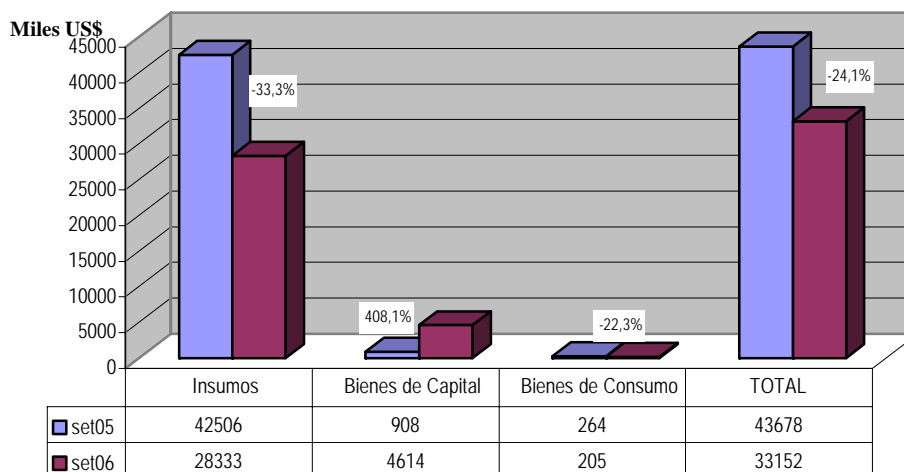

Las importaciones por la Aduana de Talara fueron de US\$ 29,4 millones, provenientes principalmente de:

- ✓ Venezuela: US\$ 14,2 millones consistentes en aceites crudos de petróleo.
- ✓ Suiza: US\$ 13,1 millones de aceites crudos de petróleo.
- ✓ Estados Unidos: US\$ 2,1 millones en máquina industrial.

Las importaciones por la Aduana de Paíta fueron de US\$ 3,8 millones, procedentes

principalmente de:

- ✓ Brasil: US\$ 2,1 millones en tubos para oleoductos o gaseoductos.
- ✓ Estados Unidos: US\$ 1,2 millones de: trigo (US\$ 154 mil), sulfato de amonio (US\$ 144 mil), grasas lubricantes (US\$ 47 mil); arenas silíceas y cuarzosas (US\$ 26 mil), entre otros.
- ✓ China, US\$ 209 mil de: grupos frigoríficos de compresión (US\$ 129 mil); motocicletas y velocípedos (US\$ 26 mil); juguetes (US\$ 19 mil).

IV. MONEDA Y CRÉDITO

4.1. Depósitos y obligaciones con el público

En el mes bajo análisis, el saldo de depósitos cerró en S/ 1 147,6 millones, superior en 13,6 por ciento al de setiembre del año anterior. Esto obedeció a incrementos tanto en las empresas bancarias (20,6 por ciento) cuanto en las instituciones de microfinanzas (6,2 por ciento). Entre setiembre 2005 y setiembre 2006, el sistema financiero regional muestra un comportamiento dinámico y competitivo que se refleja en la

tendencia creciente de sus depósitos. Entre otros avances, cabe mencionar el mayor número de cajeros y oficinas, principalmente de las entidades microfinancieras, las cuales pasaron de 19 a 26 en el ámbito departamental. Según clase de institución, las cajas municipales pasaron de 14 a 17 oficinas; las Cajas Rurales, de 2 a 3 y las Edpymes, de 3 a 6.

DEPÓSITOS EN EL SISTEMA FINANCIERO

(Saldos en miles de nuevos soles)

	Setiembre		Var. % Set06/Set05
	2005	2006	
1. Empresas Bancarias	519 214	626 137	20.6
Banca Múltiple	514 548	621 865	20.9
Banca de Consumo	4 666	4 272	-8.4
2. Instituciones de microfinanzas	491 267	521 488	6.2
Cajas Municipales	474 719	505 935	6.6
Cajas Rurales	16 548	15 553	-6.0
Total	1010 481	1 147 625	13.6
M/N	548 890	630 685	14.9
M/E	461 591	516 940	12.0

Fuente : SBS

Elaboración: Dpto. Estudios Económicos BCRP - Sede Regional Piura

DEPÓSITOS EN EL SISTEMA FINANCIERO

Variación Porcentual Anual

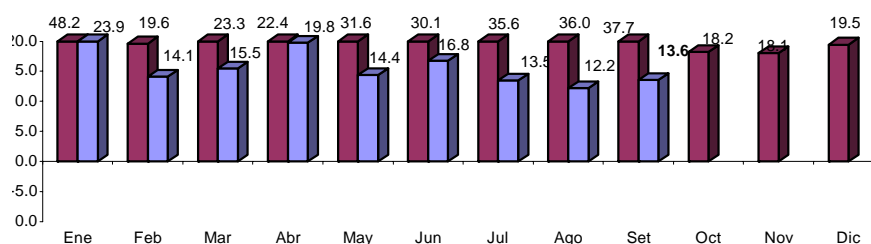

FUENTE : Superintendencia de Banca y Seguros

ELABORACIÓN: Departamento de Estudios Económicos BCRP - Sede Regional Piura

Según tipo de moneda, se observó un mayor saldo de depósitos en moneda nacional (55,0 por ciento). Tanto éstos cuanto las

captaciones en moneda extranjera crecieron en 14,9 y 12,0 por ciento, respectivamente, con relación a setiembre del año pasado.

DEPÓSITOS Y OBLIGACIONES POR TIPO DE MONEDA

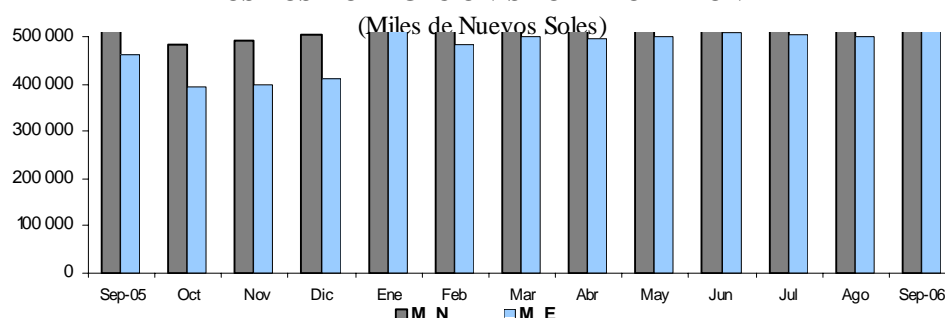

Por tipo de depósito, crecieron las obligaciones a la vista (28,8 por ciento), así como también los ahorros corrientes (16,1 por ciento) y los depósitos a plazo (9,3 por

ciento). Estos últimos explican el 59,2 por ciento del saldo total de captaciones del sistema.

EVOLUCIÓN DE LOS DEPÓSITOS

(Miles de nuevos soles)

Tipo de depósito	Setiembre		Variación. % Set06/Set05
	2005	2006	
Vista	132 549	170 727	28.8
Ahorros	256 401	297 741	16.1
A plazo	621 531	679 157	9.3
Total	1 010 481	1 147 625	13.6

Fuente : SBS

Elaboración: Dpto. Estudios Económicos BCRP - Sede Regional Piura

La CMAC Piura mantiene la mayor participación en las captaciones del sistema, con una significación del 27,5 por ciento, seguida del Banco de Crédito (15,1 por

ciento) y del Banco Continental (12,6 por ciento). En conjunto, estas tres instituciones concentran el 55,2 por ciento de los depósitos totales.

PARTICIPACIÓN EN LOS DEPÓSITOS: AGOSTO 2006

(Saldo en miles de nuevos soles)

Puesto	Institución financiera	Saldo	%
1	CMAC Piura	315 078	27.5
2	Banco de Crédito	173 451	15.1
3	Banco Continental	145 058	12.6
4	CMAC Sullana	128 220	11.2
5	Scotiabank Perú	124 520	10.9
6	Interbank	91 472	8.0
7	CMAC Paita	62 637	5.5
8	Banco Financiero	48 757	4.2
9	CRAC San Martín	14 597	1.3
10	Banco Interamericano de Finanzas	37 967	3.3
11	Banco del Trabajo	4 273	0.4
12	CRAC Nor Perú	955	0.1
13	MIBANCO	640	0.1
Total:		1 147 625	100.0

Fuente : SBS

Elaboración: Dpto. Estudios Económicos BCRP - Sede Regional Piura

4.2. Colocaciones

El saldo de las colocaciones en el mes bordeó los S/. 1 199,8 millones, superior en 18,0 por ciento respecto a setiembre del año pasado. Cabe destacar el dinamismo de las instituciones de micro finanzas (26,4 por ciento de crecimiento). En la actividad

bancaria, el resultado responde a los mayores créditos directos e indirectos otorgados por la banca múltiple (16,4 por ciento), contrarrestados parcialmente por el descenso de las colocaciones de la banca de consumo (21,6 por ciento).

COLOCACIONES DEL SISTEMA FINANCIERO (Saldos en miles de nuevos soles)

	Setiembre		Var. %
	2005	2006	Set06/Set05
1. Empresas Bancarias	669 649	760 641	13.6
Banca Múltiple	620 825	722 358	16.4
Banca de Consumo	48 824	38 283	-21.6
2. Instituciones de microfinanzas	347 414	439 160	26.4
Cajas Municipales	313 129	389 279	24.3
Cajas Rurales	13 180	16 863	27.9
Edpymes	21 105	33 018	56.4
Total	1 017 063	1 199 801	18.0
M/N	576 826	784 804	36.1
M/E	440 237	414 997	-5.7

Fuente : SBS

Elaboración: Dpto. Estudios Económicos BCRP - Sede Regional Piura

SALDO DE COLOCACIONES EN EL SISTEMA FINANCIERO Variación Porcentual Anual

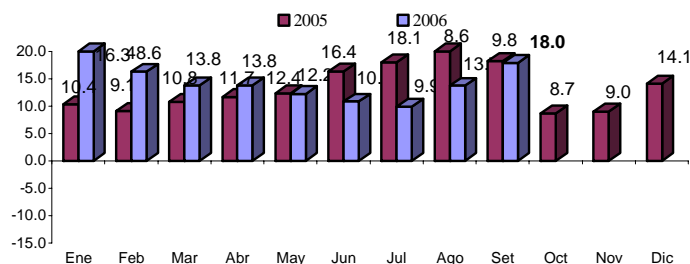

FUENTE : Entidades Financieras de la Región

Las colocaciones en moneda nacional, cuyo peso relativo fue del 65,4 por ciento del saldo total, crecieron 36,1 por ciento con relación a setiembre del 2005, frente a la reducción en 5,7 por ciento de los créditos en moneda extranjera. De otro lado, el Banco de Crédito registra una mayor

participación en el saldo de las colocaciones regionales (19,8 por ciento), seguido de la CMAC Piura (16,5 por ciento) y del Banco Continental (15,3 por ciento). En conjunto, estas tres instituciones representan el 51,7 por ciento del total.

PARTICIPACIÓN EN LAS COLOCACIONES : SETIEMBRE 2006
(Saldo en miles de nuevos soles)

Puesto	Institución financiera	Saldo	%
1	Banco de Crédito	238 057	19.8
2	CMAC Piura	198 309	16.5
3	Banco Continental	183 353	15.3
4	CMAC Sullana	145 142	12.1
5	Scotiabank Perú	135 825	11.3
6	Banco Financiero	91 278	7.6
7	Interbank	60 457	5.0
8	CMAC Paita	45 828	3.8
9	Banco del Trabajo	38 283	3.2
10	EDYFICAR	23 726	2.0
11	MIBANCO	12 349	1.0
12	CRAC San Martín	10 084	0.8
13	CAJA NOR PERU	6 779	0.6
14	EFFECTIVA	4 676	0.4
15	RAÍZ	4 616	0.4
16	Banco Interamericano de Finanzas	1 039	0.1
	TOTAL	1 199 801	100.0

Fuente : SBS

Elaboración: Dpto. Estudios Económicos BCRP-Sede Regional Piura

Los depósitos y colocaciones del sistema financiero regional, tal como lo evidencian las cifras mostradas arriba, muestran una tendencia creciente. Sin embargo, las colocaciones registran un crecimiento relativo mayor, en virtud de lo cual, el ratio colocaciones sobre depósitos se ubica en 1.05. Por otra parte, el índice de cartera

pesada en el mes se ubica en 4,3 por ciento y denota un incremento de 0,3 por ciento en relación a setiembre del año anterior. Este deterioro relativo en la calidad de la cartera responde a una mayor morosidad en el segmento de microfinanzas, ya que, en contraste, la banca múltiple mostró una mejora de este indicador.

CARTERA PESADA
(En Porcentaje de las colocaciones brutas)

	Setiembre		Var.% Set06/Set05
	2005	2006	
1. Empresas Bancarias	3.0	2.0	-1.0
Banca Múltiple	2.8	1.9	-0.9
Banca de Consumo	5.6	3.5	-2.1
2. Instituciones de microfinanzas	6.1	7.9	1.8
Cajas Municipales	6.2	7.9	1.7
Cajas Rurales	7.1	9.9	2.8
Edpymes	4.8	6.2	1.4
Total	4.0	4.3	0.3

(*) Cartera Pesada = (Créditos vencidos + cobranza judicial) / Colocaciones brutas)

Fuente : Instituciones Financieras

Elaboración: Dpto. Estudios Económicos BCRP - Sede Regional Piura

V. SECTOR FISCAL

5.1. Ingresos recaudados por SUNAT

La recaudación tributaria en setiembre bordeó los S/. 68,9 millones y resultó mayor en 10,0 por ciento respecto a igual período del 2005. Este desempeño obedeció a

un aumento en la captación de impuestos internos (32,8 por ciento) que compensó la caída en la de tributos aduaneros (-17,9 por ciento).

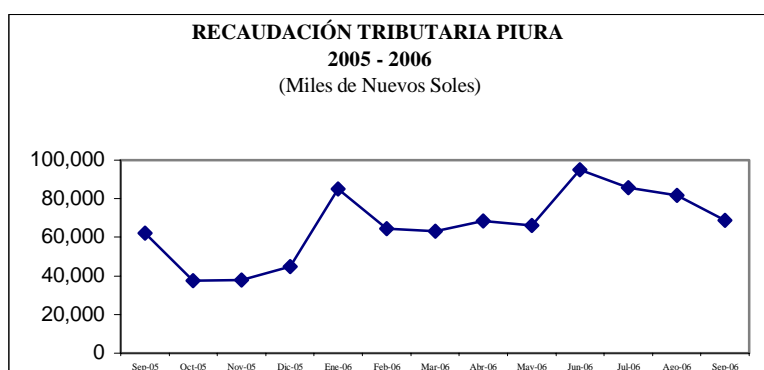

Los impuestos internos alcanzaron los S/. 45,8 millones y representaron el 66,5 por ciento del total recaudado en el mes. El comportamiento positivo de éstos se sustentó en mayores cobros por concepto del Impuesto General a las Ventas (36,5 por ciento de crecimiento) y del Impuesto a la Renta (35,7 por ciento). Por otro lado, los

tributos aduaneros, bordearon los S/ 23,1 millones, registrándose un significativo incremento en el Impuesto General a las Ventas (91,2 por ciento), pero una drástica caída en los impuestos a la importación, selectivo al consumo y otros, tanto en términos mensuales cuanto acumulados.

INGRESOS RECAUDADOS POR SUNAT (En miles de nuevos soles)

	Setiembre		Enero - Setiembre		Variación %	
	2005	2006	2005	2006	Setiembr	Ene-Set
Tributos Internos	34 507	45 817	295 017	386 204	32.8	30.9
Impuesto a la Renta	10,416	14,130	111 501	132,202	35.7	18.6
Impuesto General a las Ventas	20,203	27,580	154 052	224,648	36.5	45.8
Impuesto Selectivo al Consumo	293	50	3 407	404	-82.9	-88.1
Impuesto Extraordinario de Solidaridad	3	27	395	489	712.9	23.8
Régimen Único Simplificado	249	270	2 348	2,306	8.5	-1.8
Otros Tributos Internos	3,343	3,759	23 313	26,155	12.5	12.2
Tributos Aduaneros	28 141	23 111	375 889	292 601	-17.9	-22.2
A la Importación	4,422	1,066	98 488	13 530	-75.9	-86.3
Impuesto General a las Ventas	11,508	22,008	220 858	268 956	91.2	21.8
Impuesto Selectivo al Consumo	12,146	5	44 966	9 452	-100.0	-79.0
Otros Tributos Aduaneros	64	32	11 577	663	-49.7	-94.3
TOTAL	62 648	68 928	670 906	678 805	10.0	1.2

Fuente : SUNAT

Elaboración: Dpto. Estudios Económicos BCRP - Sede Regional Piura

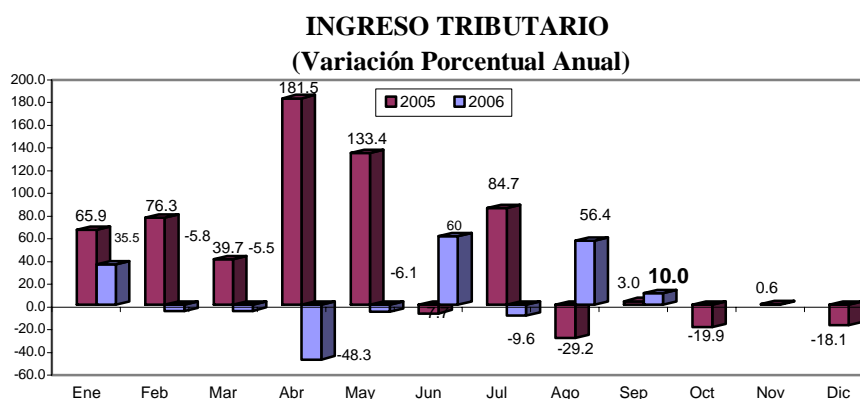

En lo que va del año, los ingresos fiscales totalizaron S/ 678,8 millones, con lo que se observa un ligero aumento del 1,2 por ciento, explicado por el repunte de los

tributos internos (30,9 por ciento), que contrarrestó la contracción de los impuestos aduaneros (-22,2 por ciento).

5.2. Gastos del Gobierno Regional

En setiembre, los gastos del gobierno regional bordearon los S/. S/.57,0 millones, superiores en 61,5 por ciento respecto al mismo mes del 2005. El gasto mensual se financió en un 76,6 por ciento con Recursos Ordinarios y en 15,3 por ciento con recursos provenientes del Canon; habiendo crecido ambas fuentes de ingresos en 77,9 y 185,9 por ciento, respectivamente, con relación a setiembre del año anterior.

Los gastos acumulados a este mes, alcanzaron los S/. 478,7 millones y superaron en 14,1 por ciento los ejecutados en similar período del año pasado. Se incluyen proyectos no considerados en el Presupuesto 2006, que corresponden al “shock de inversiones”, ejecutado por el

gobierno central. Así, el crédito suplementario aprobado para Piura, financiará 77 proyectos adicionales a los 83 iniciales presupuestados para el 2006. Entre ellos, la III Etapa del Proyecto Chira Piura; el Programa “Agua para todos”; apoyo a la producción agropecuaria; prevención, rehabilitación y reconstrucción por el Fenómeno El Niño; proyectos de electrificación en zonas rurales; conservación, reconstrucción y rehabilitación de carreteras y puentes; obras de saneamiento. Cabe señalar que el Gobierno Regional afronta un retraso físico y financiero en la ejecución de estos proyectos, con el riesgo de que los fondos respectivos reviertan al Tesoro Público.

GOBIERNO REGIONAL DE PIURA: EJECUCIÓN PRESUPUESTAL POR FUENTE DE FINANCIAMIENTO (En miles de nuevos soles)

	Presupuesto 2006	Setiembre		Enero - Setiembre		Variación %	
		2005	2006	2005	2006	Setiembre	Ene - Set
Recursos Ordinarios	570 420	24 566	43 695	332 665	396356	77.9	19.1
Canon y sobre Canon	90 293	3 047	8 712	23 905	46519	185.9	94.6
Recursos Directamente Recaudados	32 667	2 321	2 800	17 019	20184	20.6	18.6
Donación y Transferencias	22 669	1 745	1 806	13 482	15613	3.5	15.8
Fondo Compensación Regional	0	3 617	0	32 366	0	-100.0	-100.0
TOTAL	716 049	35 296	57 013	419 437	478 672	61.5	14.1

Fuente : Gobierno Regional de Piura

Elaboración: Dpto. Estudios Económicos BCRP - Sede Regional Piura

Los gastos corrientes representaron el 81,5 por ciento de la ejecución mensual, predominando los rubros de remuneraciones y obligaciones previsionales del sector público. Estos significaron el 71,7 por ciento del total y mostraron un incremento del 65,6

y 90,1 por ciento, respectivamente, con relación a setiembre del 2005. Por otra parte, los gastos de capital significaron el 18,5 por ciento restante, exhibiendo un menor dinamismo que los primeros (tasa de crecimiento del 37,0 por ciento).

GOBIERNO REGIONAL DE PIURA: EJECUCIÓN PRESUPUESTAL POR TIPO DE GASTO
(En miles de nuevos soles)

	Presupuesto	Setiembre		Enero - Setiembre		Variación %	
	2006	2005	2006	2005	2006	Setiembre	Ene - Set
GASTOS CORRIENTES	549 796	27 584	46 446	357 933	404 655	68.4	13.1
Personal y Obligaciones Sociales	392 020	20 477	33 907	261 535	294 288	65.6	12.5
Obligaciones Previsionales	89 280	3 670	6 978	60 130	66 337	90.1	10.3
Bienes y Servicios	55 528	2 831	4 181	27 993	34 666	47.7	23.8
Otros Gastos Corrientes	12 968	606	1 380	8 275	9 364	127.7	13.2
GASTOS DE CAPITAL	166 253	7 712	10 567	61 504	74 017	37.0	20.3
Inversiones	163 716	7 657	10 502	60 962	73 063	37.2	19.9
Otros Gastos de Capital	2 537	55	65	542	954	18.2	76.0
TOTAL	716 049	35 296	57 013	419 437	478 672	61.5	14.1

Fuente : Gobierno Regional Piura

Elaboración: Dpto. de Estudios Económicos BCRP - Sede Regional Piura

El avance financiero de las inversiones es del 44,6 por ciento a setiembre, y está evaluado por debajo del nivel aceptable; esto significa que al tercer trimestre debió ejecutarse el 75 por ciento del presupuesto. Esta situación se explica por el sustancial incremento del presupuesto de inversiones (137,6 por ciento) en el segundo semestre. Por lo tanto, queda para ejecución en el

último trimestre del año, el 55,4 por ciento restante.

De los 160 proyectos presupuestados, 33 se han concluido con una inversión de S/.9 869 miles; 79 están en proceso de ejecución (S/.63,2 millones) y 48 no se han iniciado (S/.25,3 millones).

5.3. Gobiernos Locales

A setiembre 2006, los gobiernos locales de Piura, al igual que el Gobierno Regional, cuentan con una mayor asignación de recursos, destinados a obras de inversión social, que deben ser ejecutadas en lo que resta del año. En conjunto estas

instituciones han sido favorecidas con la suma de S/.103,8 millones, para el financiamiento de proyectos de diverso tipo, principalmente orientados a la atención de necesidades básicas.

REGIÓN PIURA: PRESUPUESTO DE GOBIERNOS LOCALES
A SETIEMBRE DEL 2 006

(En miles de nuevos soles)

	PIURA	PAITA	SULLANA*	TALARA	MORROPON
I. PRESUPUESTO ANUAL					
Total de Ingresos	88 500	17 041	35 953	34 816	27 869
Total de Gastos	91 327	17 041	23 119	34 816	27 869
II. EJECUCION A SETIEMBRE 2006					
INGRESOS RECAUDADOS	73 717	23 465	29 915	36 475	25 242
. Corrientes	21 146	10 064	9 662	30 598	6 944
. De capital	614	1 181	694	0	0
. Transferencias	32 837	5 608	11 256	5 877	9 871
. Financiamiento	19 120	6 612	8 304	0	8 427
GASTOS	46 830	13 243	17 966	42 226	18 372
. Corrientes	33 288	7 496	10 901	20 579	7 239
. De capital	13 115	5 501	5 479	21 572	11 027
. Servicio de deuda	428	246	1 586	76	106
III. SALDO PRESUPUESTAL	26 887	10 223	11 949	-5 751	6 870

* Presupuesto Institucional de Ingresos modificado

ANEXO 1

TIPO DE CAMBIO DE LA S.B.S. Y DEL MERCADO INFORMAL EN LA CIUDAD DE PIURA								
FECHA	DÓLAR MERCADO INFORMAL						DÓLAR S.B.S.	
	COMPRA		VENTA		VARIACIÓN*		COMPRA	VENTA
	APERTURA	CIERRE	APERTURA	CIERRE	COMPRA	VENTA		
01-Sep-06	3.22	3.22	3.25	3.25	0.00	0.00	3.24	3.24
2-3 SÁBADO Y DOMINGO								
04-Sep-06	3.22	3.22	3.25	3.25	0.00	0.00	3.24	3.24
05-Sep-06	3.22	3.22	3.25	3.25	0.00	0.00	3.24	3.24
08-Sep-06	3.22	3.23	3.25	3.25	0.31	0.00	3.24	3.24
9-10 SÁBADO Y DOMINGO								
11-Sep-06	3.23	3.22	3.25	3.25	0.00	0.00	3.24	3.24
12-Sep-06	3.22	3.22	3.25	3.25	0.00	0.00	3.24	3.24
13-Sep-06	3.22	3.22	3.25	3.25	0.00	0.00	3.24	3.24
14-Sep-06	3.22	3.23	3.25	3.25	0.31	0.00	3.24	3.24
15-Sep-06	3.23	3.23	3.25	3.26	0.00	0.00	3.24	3.24
16-17 SÁBADO Y DOMINGO								
18-Sep-06	3.23	3.23	3.26	3.26	0.00	0.00	3.25	3.25
19-Sep-06	3.23	3.23	3.26	3.26	0.00	0.00	3.25	3.25
20-Sep-06	3.23	3.24	3.26	3.26	0.31	0.00	3.24	3.25
21-Sep-06	3.24	3.23	3.26	3.26	-0.31	0.00	3.24	3.25
22-Sep-06	3.23	3.23	3.26	3.26	0.00	0.00	3.25	3.25
23-24 SÁBADO Y DOMINGO								
25-Sep-06	3.23	3.23	3.26	3.26	0.00	0.00	3.25	3.25
26-Sep-06	3.23	3.23	3.26	3.26	0.00	0.00	3.25	3.25
27-Sep-06	3.23	3.23	3.26	3.26	0.00	0.00	3.25	3.25
28-Sep-06	3.23	3.24	3.26	3.26	0.31	0.00	3.25	3.25
29-Sep-06	3.24	3.23	3.26	3.26	-0.31	0.00	3.25	3.25
* CIERRE	VARIACIÓN CON RESPECTO AL MES ANTERIOR*				COMPRA :	-3.582	VENTA :	-3.550
* CIERRE	MERCADO INFORMAL PROMEDIO DEL MES*				COMPRA :	3.228	VENTA :	3.256

FUENTE: BCRP

ELABORACIÓN: Dpto. de Estudios Económicos BCRP - Sede Regional Piura

ANEXO 2

EXTRACCIÓN DE PETRÓLEO Y GAS

EXTRACCIÓN		2005		2006		VAR %		ENERO - SET	
		SET	AGO	SET	SET2006/ AGO2006	SET2006/ SET2005	2005	2006	VAR %
PETRÓLEO (En barriles)									
COSTA	Lotes	587 407	615 734	577 016	-6.3	-1.8	5 262 355	5 343 696	1.5
Petroperú									
Petrobras	X	380 693	403 648	375 570	-7.0	-1.3	3 411 082	3 484 673	2.2
P.Monterrico-EX VEGSA	II	17 714	18 786	18 381	-2.2	3.8	155 724	162 196	4.2
Río Bravo	IV	26 745	34 130	31 516	-7.7	17.8	229 550	298 703	30.1
Mercantile-EX MPOG	III	24 391	28 064	25 826	-8.0	5.9	243 861	254 373	4.3
Unipetro	IX	8 503	8 977	8 323	-7.3	-2.1	79 343	75 148	-5.3
Sapet	VI VII	102 051	93 766	89 532	-4.5	-12.3	924 769	850 057	-8.1
Grp.	I Y V	27 310	28 363	27 868	-1.7	2.0	218 026	218 546	0.2
ZÓCALO		335 553	457 216	392 964	-14.1	17.1	2 869 862	3 420 173	19.2
Petrotech	Z-2B	335 553	457 216	392 964	-14.1	17.1	2 869 862	3 420 173	19.2
TOTAL PETRÓLEO PIURA		922 960	1072 950	969 980	-9.6	5.1	8 132 217	8 763 869	7.8
GAS (Mles pies cúbicos)									
COSTA	Lotes	605 306	675 641	676 257	0.1	11.7	4 398 856	5 095 657	15.8
Grp.	I	89 876	105 280	107 420	2.0	19.5	681 825	896 224	31.4
Sapet	VI	150 369	125 612	126 783	0.9	-15.7	855 440	706 159	-17.5
Petrobras	X	360 277	412 840	426 764	3.4	18.5	2 592 339	3 107 039	19.9
Olympic	XIII	4 784	31 909	15 290	-52.1	219.6	269 252	386 235	43.4
ZÓCALO		523 080	760 373	746 834	-1.8	42.8	2 383 379	5 273 611	121.3
Petrotech	Z-2B	523 080	760 373	746 834	-1.8	42.8	2 383 379	5 273 611	121.3
TOTAL GAS PIURA		1 128 386	1 436 014	1 423 090	-0.9	26.1	6 782 235	10 369 268	52.9

FUENTE : PERUPETRO

ELABORACIÓN: Departamento de Estudios Económicos BCRP - Sucursal Piura

ANEXO 3

PRINCIPALES RUBROS DE EXPORTACION POR PAITA
(Miles US\$)

SECTOR	RUBRO	SETIEMBRE		ENERO - SETIEMBRE		VAR. %	
		2005	2006	2005	2006	setiembre	enero-setiembre
AGROPECUARIO	CAFÉ	16,479	23,167	80,529	105,297	40.6	30.8
	LEGUMBRES	6,794	6,642	29,841	35,077	-2.2	17.5
	FRUTAS	2,496	3,995	53,182	83,244	60.1	56.5
	TE,CAFÉ,CACAO Y ESCENCIAS	369	83	1,526	1,473	-77.6	-3.5
	RESTO DE PRODUCTOS AGROPECUARIOS	934	415	4,630	5,678	-55.5	22.6
TOTAL	27,072	34,303	169,708	230,770	26.7	36.0	
MADERAS Y PAPELES	MADERA EN BRUTO EN LAMINAS	0	145	60	313	n.d.	423.6
	MANUFACTURAS DE PAPEL Y CARTÓN	33	38	118	244	14.5	107.2
	ARTICULOS IMPRESOS	0	2	85	6	n.d.	-93.1
	TOTAL	33	185	262	562	455.4	114.8
METAL MECÁNICO	MAQUINARIA Y EQUIPO INDUSTRIAL	11	38	461	49	241.9	-89.4
	ARTÍCULOS MANUFACTURADOS DE HIERRO	0	22	0	41	n.d.	338,766.7
	MAQUINA Y EQUIPO GENERADORES DE FUERZA	7	0	7	2	-100.0	-75.9
	VEHICULOS DE CARRETERA	2	0	5	8	-100.0	53.0
	RESTO DE PRODUCTOS METALMECÁNICOS	20	15	38	71	-25.0	83.3
TOTAL	40	75	512	170	89.8	-66.7	
MINERÍA NO METÁLICA	ABONOS Y MINERALES	225	215	1,002	994	-4.5	-0.9
	ARTÍCULOS DE CERAMICA	39	33	411	142	-15.9	-65.5
	VIDRIO Y ARTÍCULOS DE VIDRIO	12	4	12	4	-63.3	-62.9
	CEMENTO Y MATERIALES DE CONSTRUCCIÓN	0	0	3	12	-100.0	274.8
TOTAL	276	252	1,428	1,152	-8.7	-19.3	
PESQUERO	CRUSTACEOS Y MOLUSCOS CONGELADOS	6,382	12,421	74,754	93,863	94.6	25.6
	HARINA DE PESCADO	11,217	11,096	89,198	81,206	-1.1	-9.0
	PREPARACIONES Y CONSERVAS	1,400	7,204	25,336	58,898	414.4	132.5
	PESCADO CONGELADO	1,909	2,612	28,555	24,496	36.8	-14.2
	GRASAS DE PESCADO	3,957	1,584	11,258	15,614	-60.0	38.7
	PESCADO SECO	232	44	1,184	359	-81.2	-69.7
	RESTO DE PRODUCTOS PESQUEROS	185	667	2,666	2,931	259.9	10.0
TOTAL	25,283	35,627	232,951	277,365	40.9	19.1	
PETRÓLEO Y DERIVADOS	ACEITES CRUDOS	18,777	44,786	121,227	387,069	138.5	219.3
	GASES	15	0	38	0	-100.0	-100.0
	TOTAL	18,792	44,786	121,265	387,069	138.3	219.2
QUÍMICO	ACEITES ESCENCIALES.PROD. DE TOCAD	499	29	5,615	5,747	-94.1	2.4
	MATERIAS TINTORIAS, CURTIENTES Y CO	0	5	21	96	n.d.	366.2
	PRODUCTOS QUÍMICOS ORGÁNICOS E INORG.	15	34	350	248	120.8	-29.0
	RESTO DE PRODUCTOS QUÍMICOS	23	15	196	108	-35.4	-38.1
TOTAL	537	83	6,181	6,200	-84.5	0.3	
RESTO DE NO TRADICIONALES	RESTO DE OTROS NO TRADICIONALES	2	0	12	58	-100.0	394.0
	TOTAL	2	0	12	58	-100.0	394.0
SIDERO METALÚRGICO Y JOYERÍA	MANUFACTURAS DE METALES COMUNES	0	0	3	9	-66.7	169.0
	PRODUCTOS DE HIERRO	0	0	1	4	n.d.	364.0
	TOTAL	0	0	4	13	6,666.7	198.9
TEXTIL	HILADOS	733	860	8,988	9,838	17.4	9.5
	PRENDAS DE VESTIR Y OTRAS CONFECCIONES	0	0	39	1	n.d.	-97.3
	TOTAL	733	860	9,027	9,839	17.4	9.0
TOTAL	72,769	116,173	541,348	913,197	59.6	68.7	

FUENTE : Aduanas

ELABORACION : Departamento de Estudios Económicos, BCRP - Sede Regional Piura

ANEXO 4

PRINCIPALES RUBROS DE EXPORTACION POR TALARA
(Miles US\$)

Sector	Productos	SETIEMBRE		ENERO - SETIEMBRE		VAR. %	
		2005	2006	2005	2006	setiembre	enero-setiembre
PETRÓLEO Y DERIVADOS	ACEITES CRUDOS	25.950	18.030	204.243	188.552	-30,5	-7,7
	OTROS (GASES)	0	200	0	656	n.d.	n.d.
TOTAL		25.950	18.230	204.243	189.208	-29,7	-7,4

FUENTE : Aduanas

ELABORACION : Departamento de Estudios Económicos, BCRP - Sede Regional Piura

ANEXO 5

PRINCIPALES RUBROS DE IMPORTACION POR PAITA
(Miles US\$)

RUBRO	SETIEMBRE		ENERO - SETIEMBRE		VAR. %	
	2005	2006	2005	2006	setiembre	enero-setiembre
Vehículos para uso particular	102	103	1,378	1,767	0.6	28.3
Sacos, bolsas y cucurucho de plástico	0	27	170	146	n.d.	-13.8
Bebidas	0	12	2	452	n.d.	24,504.5
Productos farmacéuticos y de tocador	0	7	47	34	n.d.	-26.8
Vajilla	24	7	35	29	-71.7	-16.9
Muebles para el hogar	0	2	18	15	474.2	-13.4
Artefactos domésticos y accesorios	0	1	27	15	n.d.	-44.4
Vestidos y otras confecciones	50	0	288	194	-100.0	-32.7
Achicoria tostada y sucedáneos de café tostados	0	0	0	79	n.d.	n.d.
Atunes congelados	0	0	2,512	871	n.d.	-65.3
Listados o bonitos congelados	7	0	162	22	-100.0	-86.2
Preparaciones y conservas de pescado	0	0	1	0	n.d.	-100.0
Cajas, cajones y artículos similares	0	0	80	33	-100.0	-58.6
Papel y cartón, excepto kraft	0	0	15	0	n.d.	-100.0
Otros	80	44	278	290	-44.6	4.4
BIENES DE CONSUMO	264	205	5,044	4,091	-22.2	-18.9
Insumos químicos	1,014	364	7,358	3,150	-64.1	-57.2
Trigo	708	154	4,327	8,542	-78.2	97.4
Sulfato de amonio	0	144	1,189	1,809	n.d.	52.2
Combustibles, lubricantes	0	47	0	57,330	n.d.	n.d.
Tortas y residuos sólidos de la extracción de aceite	0	0	278	312	n.d.	12.0
Hidrogenoortofosfato de diamonio (fosfato diamó)	0	0	1,026	1,120	n.d.	9.1
Urea, inc.en disolución acuosa, para uso agrícola	0	0	4,038	7,909	n.d.	95.9
Aceite de soja en bruto, inc.desgomado	432	0	9,943	11,378	-100.0	14.4
Algodón sin cardar ni peinar Pima y Pima-S	0	0	5,959	848	n.d.	-85.8
Otros	637	288	8,154	6,607	-54.8	-19.0
INSUMOS	2,791	998	42,272	99,004	-64.3	134.2
Materiales de construcción	47	2,141	251	7,723	4,451.6	2,979.7
Cámaras o túneles desarmables o de paneles	0	260	0	260	n.d.	n.d.
Maquinaria industrial	640	123	2,844	5,770	-80.7	102.9
Partes y accesorios de equipo de transporte	68	53	351	2,786	-22.0	694.0
Equipo de transporte	12	15	104	220	30.2	111.1
Bienes de capital para la agricultura	0	6	0	239	n.d.	85,128.2
Máquinas y aparatos de oficina, servicio y científico	3	0	96	673	-100.0	601.1
Herramientas	1	0	114	82	-100.0	-28.3
Grupos frigoríficos de compresión con condensado	0	0	712	0	n.d.	-100.0
Otros	108	0	1,544	501	-100.0	-67.5
BIENES DE CAPITAL	878	2,598	6,439	18,253	195.8	183.5
TOTAL	3,933	3,801	53,755	121,348	-3.4	125.7

FUENTE : Aduanas

ELABORACIÓN: Departamento de Estudios Económicos BCRP - Sede Regional Piura

ANEXO 6

PRINCIPALES RUBROS DE IMPORTACION POR TALARA
(Miles US\$)

RUBRO	SETIEMBRE		ENERO - SETIEMBRE		VAR. %	
	2005	2006	2005	2006	setiembre	enero-setiembre
Otros insumos	0	90	0	181	n.d.	n.d.
Aceites crudos de petróleo o de mineral bituminoso	39,716	27,245	292,959	321,899	-31.4	9.9
Gasolinas sin tetraetilo de plomo con un índice de anti	0	0	15,066	1,597	n.d.	-89.4
Los demás aceites pesados, gasoils, diesel 2	0	0	5,665	5,777	n.d.	2.0
INSUMOS	39,716	27,335	313,689	329,454	-31.2	5.0
Bienes de capital para la industria	0	2,016	0	2,229	n.d.	n.d.
Otros bienes de capital para la industria	0	0	0	1,096	n.d.	n.d.
Equipo de transporte	30	0	15,216	88	-100.0	-99.4
BIENES DE CAPITAL	30	2,016	15,216	3,412	6,626.4	-77.6
TOTAL	39,745	29,351	328,905	332,866	-26.2	1.2

FUENTE : Aduanas

ELABORACIÓN: Departamento de Estudios Económicos BCRP - Sede Regional Piura

ANEXO 7

PIURA: DEPÓSITOS POR ENTIDAD FINANCIERA
AL 30 Setiembre de 2006
(Saldos en miles de nuevos soles)

Entidad Financiera	Depósitos a la Vista			Depósitos de Ahorro			Depósitos a Plazo			Total Depósitos
	M.N	M.E.	Total	M.N	M.E.	Total	M.N	M.E.	Total	
1. EMPRESAS BANCARIAS	100 128	70 599	170 727	102 222	78 068	180 290	62 870	212 250	275 120	626 137
1.1.BANCA MÚLTIPLE	100 128	70 599	170 727	101 704	77 807	179 511	60 308	211 319	271 627	621 865
CREDITO	26 741	31 344	58 085	28 310	35 184	63 494	8 144	43 728	51 872	173 451
INTERBANK	14 176	7 854	22 030	13 393	9 329	22 722	8 776	37 944	46 720	91 472
SCOTIABANK PERU	15 867	7 876	23 743	21 271	15 129	36 400	11 397	52 980	64 377	124 520
B B V BANCO CONTINEN	19 871	20 839	40 710	25 348	11 689	37 037	10 956	56 355	67 311	145 058
BANCO INTERAMERICANO FINANCIERO	9 018	293	9 311	3 280	1 260	4 540	12 250	11 866	24 116	37 967
MIBANCO	1	0	1	324	73	397	164	77	241	639
1.2. BANCA DE CONSUMO	0	0	0	518	261	779	2 562	931	3 493	4 272
TRABAJO	0	0	0	518	261	779	2 562	931	3 493	4 272
2. INSTITUCIONES DE MICRO FINANZ/	0	0	0	96 062	21 389	117 451	269 403	134 634	404 037	521 488
2.1.CAJAS MUNICIPALES	0	0	0	94 994	21 004	115 998	258 044	131 893	389 937	505 935
CMAC SULLANA	0	0	0	30 495	6 239	36 734	73 035	18 450	91 485	128 219
CMAC PIURA	0	0	0	51 176	12 559	63 735	145 358	105 985	251 343	315 078
CMAC PAITA	0	0	0	13 323	2 206	15 529	39 651	7 458	47 109	62 638
2.2.CAJAS RURALES	0	0	0	1 068	385	1 453	11 359	2 741	14 100	15 553
SAN MARTIN	0	0	0	852	368	1 220	11 019	2 358	13 377	14 597
CAJA NOR PERU	0	0	0	216	17	233	340	383	723	956
TOTAL PIURA	100 128	70 599	170 727	198 284	99 457	297 741	332 273	346 884	679 157	1147 625

Fuente : SBS

ANEXO 8
PIURA: COLOCACIONES POR ENTIDADES FINANCIERAS
Al 30 de Setiembre de 2006
(Saldos en miles de nuevos soles)

Entidad Financiera	Créditos Directos		Total Créditos
	M.N	M.E.	
1. EMPRESAS BANCARIAS	418 206	342 435	760 641
1.1. Banca Múltiple	383 105	339 253	722 358
Crédito	101 293	136 764	238 057
Interbank	46 978	13 479	60 457
Scotiabank Perú	95 084	40 741	135 825
Continental	57 876	125 477	183 353
Interamericano de Finanzas	999	39	1 038
Financiero	69 674	21 604	91 278
MIBANCO	11 201	1 149	12 350
1.2. BANCA DE CONSUMO	35 101	3 182	38 283
Del Trabajo	35 101	3 182	38 283
2. INSTITUCIONES DE MICROFINANZAS	366 598	72 562	439 160
2.1. Cajas Municipales	320 571	68 708	389 279
CMAC Sullana	126 575	18 568	145 143
CMAC Piura	154 675	43 634	198 309
CMAC Paita	39 321	6 506	45 827
2.2. Cajas Rurales	15 562	1 301	16 863
CRAC San Martín	8 848	1 236	10 084
CRAC Nor Perú	6 714	65	6 779
2.3. EDPYMES	30 465	2 553	33 018
EDPYME Edyficar	21 739	1 987	23 726
EDPYME Efectiva	4 598	78	4 676
EDPYME Raíz	4 128	488	4 616
TOTAL	784 804	414 997	1199 801

Fuente : SBS

ANEXO 9
Cartera Pesada
(En Porcentaje de las colocaciones brutas)

	Setiembre		Variación % Set06/Set05
	2005	2006	
1. Empresas Bancarias	3.0	2.0	-1.0
1.1. Banca Múltiple	2.8	1.9	-0.9
Banco de Crédito	3.5	1.8	-1.7
Banco Interbank	0.4	2.3	1.9
Scotiabank Perú	10.1	1.8	-8.3
Banco Continental	1.3	1.6	0.3
Banco Financiero	s.i	s.i	n.d.
Interamericano de Finanzas	s.i	s.i	n.d.
Mi Banco	s.i	9.0	n.d.
1.2. Banca de Consumo	5.6	3.5	-2.1
Banco de Trabajo	5.6	3.5	-2.1
2. Instituciones de Microfinanzas	6.1	7.9	1.8
2.1. Cajas Municipales	6.2	7.9	1.7
CMAC Piura	6.5	9.6	3.1
CMAC Sullana	5.0	6.5	1.4
CMAC Paita	8.5	5.0	-3.5
2.2. Cajas Rurales	7.1	9.9	2.8
Caja Rural San Martín	7.1	11.7	4.6
Caja Rural Nor Perú	s.i	7.2	n.d.
2.3. EDYPIMES	4.8	6.2	1.4
Edpyme Edificar	5.7	5.2	-0.5
Edpyme Efectiva	3.1	9.1	6.0
Total	4.0	4.3	0.3

(*) Cartera Pesada = (Créditos vencidos + cobranza judicial) / Colocaciones brutas

Fuente: Instituciones Financieras