

BANCO CENTRAL DE RESERVA DEL PERÚ
SEDE REGIONAL PIURA



SÍNTESIS PIURA
AGOSTO 2006



DEPARTAMENTO ESTUDIOS ECONÓMICOS

ÍNDICE

	Pág.
RESUMEN	3
I. INFLACIÓN Y TIPO DE CAMBIO	
1.1. INFLACIÓN	4
1.2. TIPO DE CAMBIO	5
II. PRODUCCIÓN.....	6
2.1. PRODUCCIÓN AGROPECUARIA	6
2.2. PRODUCCIÓN PESQUERA	12
2.3. PRODUCCIÓN DE HIDROCARBUROS	14
2.4. PRODUCCIÓN MANUFACTURERA.....	15
2.5. COMERCIO	16
2.6. CONSTRUCCIÓN.....	17
IV. SECTOR EXTERNO	
4.1. EXPORTACIONES.....	18
4.2. IMPORTACIONES	21
V. MONEDA Y CRÉDITOS.....	23
5.1. DEPÓSITOS Y OBLIGACIONES	23
5.2. COLOCACIONES	25
VI. SECTOR FISCAL.....	27
6.1. INGRESOS FISCALES	27
6.2. GASTOS DELGOBIERNO REGIONAL.....	28
ANEXOS	

RESUMEN

En agosto, el **Índice de Precios al Consumidor** en la ciudad de Piura aumentó 0,22 por ciento respecto al mes precedente, debido principalmente a incrementos en los precios del grupo de “Alimentos y bebidas” (0,37 por ciento) y “Muebles y enseres” (0,21 por ciento). La inflación acumulada en el período enero-agosto fue de 1,58 por ciento y la anualizada, de 2,26 por ciento.

En el mes bajo análisis, la **producción de bienes** en el departamento de Piura creció 25,9 por ciento respecto a similar período de 2005, lo cual se explica por los comportamientos positivos de los sectores agropecuario, minero, manufacturero y construcción. En contraste, el único sector que decreció fue el pesquero. En lo que va del año, la producción acumulada aumentó 12 por ciento.

La **producción agropecuaria** creció 83,5 por ciento respecto a análogo mes del año anterior, ante la expansión de los subsectores agrícola (129,4 por ciento) y pecuario (5,5 por ciento). En el lapso enero-agosto, se observó un aumento de 6,9 puntos porcentuales.

La **producción pesquera** decreció en 18,2 por ciento respecto a agosto de 2005, por la caída en la extracción de especies destinadas a conservas y consumo en fresco, que contrarrestó el aumento registrado en el rubro de congelado. Sin embargo, en los primeros ocho meses del año, la extracción total se incrementó 26,2 por ciento.

La **producción de hidrocarburos** en el mes aumentó 11,1 por ciento en comparación con igual período de 2005, debido a la mayor extracción de petróleo en el zócalo continental (32,3 por ciento de crecimiento), así como por el incremento registrado en la producción de gas en la misma zona geográfica (14 por ciento). En lo que va del año, el sector exhibió un repunte del 12,4 por ciento.

La **producción industrial** mensual creció 9,1 puntos porcentuales, debido al repunte en el procesamiento de recursos primarios (14,8 por ciento), pese a la contracción en la manufactura no primaria (14,4 por ciento). Durante el período enero-agosto, la actividad manufacturera registró un aumento del 12,3 por ciento.

El **sector construcción**, medido indirectamente por los despachos de cemento hacia el departamento, aumentó 33,8 por ciento respecto a agosto de 2005. Durante los primeros ocho meses, el crecimiento sectorial fue del 12,7 por ciento.

En relación al **sector externo**, las exportaciones efectuadas por las aduanas de Paita y Talara sumaron US\$ 123,9 millones, lo que significó un incremento de 14 por ciento respecto de igual mes del año pasado, determinado por la mayor oferta de productos tradicionales y no tradicionales. De otro lado, las importaciones totalizaron US\$ 47,1 millones, creciendo 56,3 por ciento, por las mayores compras de insumos, bienes de capital y bienes de consumo.

En el ámbito del **sector financiero**, el saldo de depósitos cerró en S/ 109,4 millones, superior en 12,2 por ciento al de agosto del año anterior. Esto obedeció a incrementos tanto en las empresas bancarias (16,5 por ciento) cuanto en las instituciones de microfinanzas (7,6 por ciento). Por otra parte, el saldo de las colocaciones en el mes bordeó los S/. 1 151,9 millones, evidenciando un incremento del 13,7 por ciento.

La **recaudación tributaria** en agosto bordeó los S/. 81,6 millones y resultó mayor en 54,4 por ciento respecto a igual período del 2005. Este desempeño obedeció a un aumento en la captación de tributos internos (35 por ciento) y aduaneros (93,4 por ciento). En términos acumulados, en los primeros ocho meses, la recaudación alcanzó los S/ 609,9 millones, con lo que se observa un ligero aumento del 0,3 por ciento.

1. INFLACIÓN Y TIPO DE CAMBIO

1.1. Inflación

En el mes de agosto, el Índice de Precios al Consumidor en la ciudad de Piura aumentó 0,22 por ciento respecto al mes precedente, debido principalmente a incrementos en los precios del grupo de “Alimentos y bebidas” (0,37 por ciento) y “Muebles y enseres” (0,21 por ciento). En el primer caso, fueron determinantes los aumentos registrados en los precios de los rubros de

“Frutas” (10,9 por ciento) y “Pescados y mariscos” (3,7 por ciento).

La inflación acumulada en el período enero-agosto fue de 1,58 por ciento y la anualizada, de 2,26 por ciento, mayor a la registrada en Lima Metropolitana que fue de 1,55 por ciento.

VARIACIÓN POR GRUPOS DE CONSUMO

GRUPOS DE CONSUMO	PONDERACIÓN	VARIACION %		
		AGO06/ JUL06	AGO06/ DIC05	AGO06/ AGO05
ÍNDICE GENERAL	100.00	0.22	1.58	2.26
1. Alimentos y Bebidas	50.26	0.37	3.11	3.59
2. Vestido y Calzado	7.59	-0.02	-0.39	-0.96
3. Alquiler de la Viv. Comb. y Elec.	13.19	0.08	0.50	5.21
4. Muebles y Enseres	4.51	0.21	0.71	3.23
5. Cuid. y Conserv. de Salud	2.40	-0.04	0.71	2.31
6. Transportes y Comunicac.	9.63	0.05	-0.98	-0.35
7. Enseñanza y Cultura	6.17	0.11	0.89	1.11
8. Otros Bienes y Servicios	6.25	-0.09	-0.40	-1.19

FUENTE : INEI

ELABORACIÓN: Dpto. de Estudios Económicos BCRP-Sede Regional Piura

INFLACIÓN Evolución Porcentual Anual

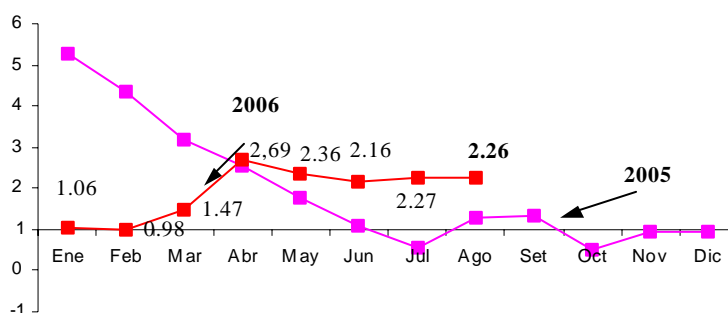

1.2. Tipo de Cambio

Al finalizar el mes de agosto, el tipo de cambio venta en el mercado informal de la ciudad de Piura aumentó en 0,3 por ciento respecto a similar mes del año anterior . En

esta fecha, se cotizó en S/. 3,22 la compra y S/. 3,25 la venta. En cuanto a la cotización en el sistema bancario, ésta cerró en S/.3,25 la venta.

Tipo de Cambio: Fin de periodo (Nuevos soles por US\$)

	Agosto		Var%
	2005	2006	Ago06/Ago05
Tipo de Cambio informal			
Compra	3.22	3.22	0.00
Venta	3.24	3.25	0.31
Tipo de Cambio bancario			
Compra	3.29	3.25	-1.07
Venta	3.29	3.25	-1.03

Fuente: Casas de cambio locales y SBS

Elaboración: Dpto. de Estudios Económicos BCRP - Sede Regional Piura

DÓLAR EN EL MERCADO INFORMAL (Nuevos Soles por Dólar)

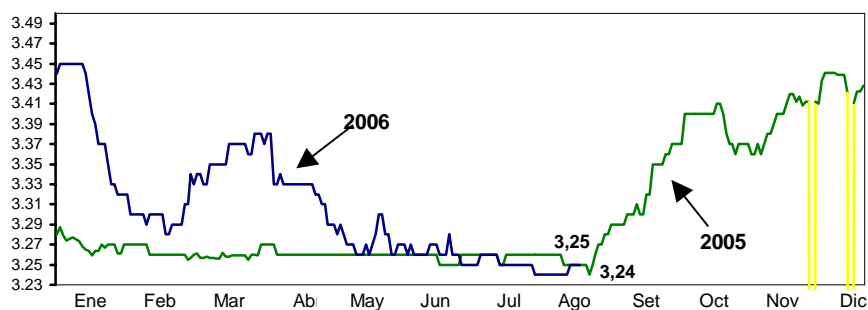

I. PRODUCCIÓN

En agosto, la producción de bienes en el departamento de Piura creció 25,9 por ciento respecto a similar período de 2005, lo cual se explica por los comportamientos positivos de los sectores agropecuario,

minero, manufacturero y construcción. En contraste, el único sector que decreció fue el pesquero. En lo que va del año, la producción acumulada aumentó 12 por ciento.

INDICADOR DE PRODUCCION (variación porcentual)

Sectores	Mensual	Acumulado
Agropecuario	83.5	6.9
Pesca	-18.2	26.2
Minería	11.1	12.4
Manufactura	9.1	12.3
Construcción	33.8	12.7
Produccion	25.9	12.0

Elaboración: Dpto. Estudios Económicos BCRP - Sede Piura

2.1. Producción Agropecuaria

En agosto de 2006, la **producción agropecuaria** creció 83,5 por ciento respecto a similar período del año anterior, ante la expansión de los subsectores

agrícola (129,4 por ciento) y pecuario (5,5 por ciento). En el lapso enero-agosto, se observó un aumento de 6,9 puntos porcentuales.

VALOR BRUTO DE LA PRODUCCIÓN AGROPECUARIA (miles de nuevos soles a precios constantes de 1994)

Sector	Agosto		Enero - Agosto		Var. %	
	2005	2006	2005	2006	Agosto	Ene-Ago
Subsector Agrícola	32.102	73.626	353.233	379.030	129.4	7.3
Subsector Pecuario	18.849	19.893	148.485	157.216	5.5	5.9
Sector Agropecuario	50.950	93.518	501.718	536.246	83.5	6.9

Fuente : Ministerio de Agricultura - Región Piura

Elaboración : Departamento de Estudios Económicos BCRP - Sede Regional Piura

VALOR BRUTO DE LA PRODUCCIÓN AGROPECUARIA (variación porcentual)

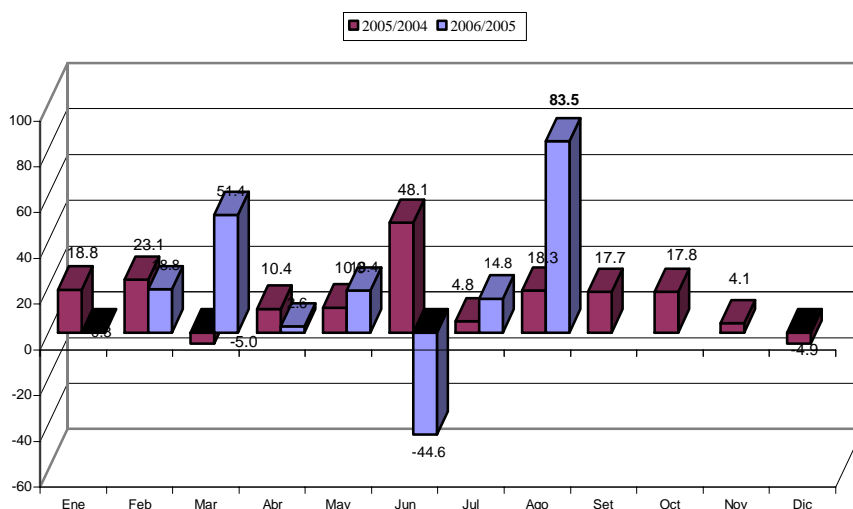

En el mes de análisis, el subsector agrícola tuvo un desempeño positivo con relación a agosto de 2005, básicamente por la mayor producción de cultivos tales como el algodón (300 por ciento), arroz (337,5 por ciento), plátano (31,6 por ciento) y frijol grano seco (484,9 por ciento). En contraste, hubo una menor producción de maíz amarillo duro, limón, maíz amiláceo, yuca, entre otros.

El incremento registrado en algodón y arroz obedece a la concentración de cosechas en este mes debido al retraso en las siembras de ambos cultivos. El retraso en el caso del arroz se verificó en los valles del Bajo y Medio Piura y en San Lorenzo, los cuales representaron el 45% de la producción

regional en el 2005. Mientras tanto, en el valle del Chira, el área sembrada de este cereal se contrajo en 12,3 por ciento, ante la sustitución del mismo por otros cultivos, tal como el maíz amarillo duro.

No obstante el comportamiento positivo mensual del arroz y el algodón, estos dos cultivos muestran caídas en su producción acumulada del período enero-agosto, lo cual se explica por el mismo hecho de la presencia tardía de las lluvias, que no permitieron su instalación oportuna y conllevaron a que los agricultores desistieran de sembrar por el riesgo de probables efectos adversos de las temperaturas frías del otoño e invierno.

PRODUCCIÓN AGRÍCOLA
(TM)

CULTIVOS	AGOSTO		ENERO - AGOSTO		VAR %	
	2005	2006	2005	2006	Agosto	Ene-Ago
PERMANENTES						
Café	163	657	1 947	2 544	303.1	30.7
Limón	11 349	6 866	99 054	105 391	-39.5	6.4
Mango	0	0	125 959	143 202	n.d.	13.7
SEMI-PERMANENTES						
Papaya	78	83	659	773	6.4	17.3
Plátano	15 568	20 482	127 872	154 961	31.6	21.2
Espárrago	0	0	0	1 221	n.d.	n.d.
TRANSITORIOS						
Algodón	3 595	14 382	28 845	27 232	300.1	-5.6
Arroz	17 196	75 235	357 910	318 052	337.5	-11.1
Cebada Grano	141	104	397	520	-26.2	31.0
Frijol G/S	73	427	1 905	2 018	484.9	5.9
Maíz Amarillo Duro	6 971	4 110	36 900	53 700	-41.0	45.5
Maíz Amiláceo	4 310	3 274	9 927	14 844	-24.0	49.5
Papa	664	1 146	7 210	7 714	72.6	7.0
Trigo	3 266	5 914	5 718	7 779	81.1	36.0
Yuca	1 498	841	7 122	4 227	-43.9	-40.6

Fuente : Ministerio de Agricultura - Región Piura

Elaboración : Departamento de Estudios Económicos BCRP- Sede Regional Piura

El área cosechada de cultivos transitorios fue significativamente superior a la registrada en agosto del año anterior (77,9 por ciento), destacando el arroz por su dinamismo e importancia relativa.. La mayor superficie cosechada de este cereal se explica por el retraso de la campaña, teniendo como contraparte la menor cosecha mensual de maíz amarillo duro, cuyas

siembras más bien se adelantaron, dado que, en los inicios de la actual campaña, este cultivo reemplazó al arroz en el portafolio productivo de los agricultores, en un escenario de escasez del recurso hídrico. A consecuencia de lo anterior, se observa que, en términos acumulados, en lo que va del año, el área cosechada de maíz amarillo crece, mientras que el del arroz disminuye.

COSECHAS DE CULTIVOS TRANSITORIOS
(HAS)

CULTIVOS	AGOSTO		ENERO - AGOSTO		VAR. %	
	2005	2006	2005	2006	Agosto	Ene-Ago
Espárrago	0	0	0	80	n.d.	n.d.
Arroz	1 813	8 814	39 371	37 026	386.2	-6.0
Cebada Grano	182	126	528	645	-30.8	22.2
Frijol G/S	120	506	2 329	2 410	321.7	3.5
Maíz Amarillo Duro	2 072	1 112	9 249	15 227	-46.3	64.6
Maíz Amiláceo	3 940	3 999	11 046	16 070	1.5	45.5
Papa	57	89	566	616	56.1	8.8
Trigo	3 594	6 580	6 926	8 410	83.1	21.4
Yuca	250	171	1 043	682	-31.6	-34.6
TOTAL	12 028	21 397	71 058	81 166	77.9	14.2

FUENTE : Ministerio de Agricultura - Región Piura.

ELABORACIÓN : Departamento de Estudios Económicos BCRP - Sede Regional Piura

El incremento en los precios en chacra de la mayoría de cultivos responde tanto a presiones de demanda como al grado de escasez de los mismos. Así, el precio del algodón crece respecto al del año anterior ya que, en lo que va del año, los productores algodoneiros no estarían cubriendo los pedidos de las desmotadoras y usuarios de esta fibra. Esto responde a una menor producción en toda la zona norte del país, a raíz de una contracción en las siembras motivadas por el retraso de las lluvias en este año.

Cabe señalar que el fuerte incremento del precio del limón (118,2 por ciento) se debe a una caída significativa en su producción, ya que entre marzo y abril del presente año se observó una menor floración, a raíz de temperaturas desfavorablemente bajas, lo que impactó en la cosecha de los meses de julio y agosto. Otro cultivo que muestra un incremento importante en el precio es el plátano, como consecuencia de la mejor calidad que estaría alcanzando la producción de banano orgánico, en el marco de una mayor demanda con fines de exportación.

PRECIO EN CHACRA DE PRINCIPALES CULTIVOS
(Nuevos soles/Kg.)

CULTIVOS	Agosto		VAR. %
	2005	2006	
Algodón	2.17	2.29	5.5
Arroz	0.65	0.65	0.0
Café	4.40	4.25	-3.4
Cebada Grano	0.51	0.53	3.9
Espárrago	0.00	0.00	n.d.
Frijol G/S	1.68	1.64	-2.4
Limón	0.33	0.72	118.2
Maíz Amarillo Duro	0.57	0.56	-1.8
Maíz Amiláceo	0.53	0.58	9.4
Mango	0.00	0.00	n.d.
Papa	0.50	0.55	10.0
Plátano	0.30	0.40	33.3
Sorgo grano	0.00	0.00	n.d.
Trigo	0.58	0.62	6.9
Yuca	0.57	0.65	14.0

FUENTE : Ministerio de Agricultura - Región Piura.

ELABORACIÓN : Dpto.de Estudios Económicos BCRP - Sede Region

Las siembras del mes fueron inferiores en 35 por ciento a las de agosto de 2005. Resaltan las instalaciones de arroz (6 100 hectáreas) y de maíz amarillo duro (2 268 hectáreas), aún cuando en ambos casos se registró una menor siembra respecto de análogo mes del año anterior. Esto se explica, de un lado, por que el retraso de las cosechas del propio

arroz y del algodón implicaron que en el mes bajo análisis no se hubieran liberado aún algunas áreas para la ejecución de la nueva campaña. También influyó la decisión de productores del Bajo y Medio Piura de no instalar arroz, pese a contar con autorización para ello, a fin de prepararse para la siembra de algodón en diciembre.

**SIEMBRAS DE LOS PRINCIPALES CULTIVOS TRANSITORIOS
(HAS)**

CULTIVOS	AGOSTO		CAMPAÑA AGOSTO - JULIO		VAR. %	
	2005	2006	2004-2005	2005-2006	Agosto	Ago-Jul
TRANSITORIOS	13 299	8 650	13 299	8 650	-35.0	-35.0
Arroz	9 356	6 100	9 356	6 100	-34.8	-34.8
Cebada Grano	0	0	0	0	n.d.	n.d.
Frijol G/S	10	43	10	43	330.0	330.0
Maíz Amarillo Duro	3 729	2 268	3 729	2 268	-39.2	-39.2
Maíz Amiláceo	0	0	0	0	n.d.	n.d.
Papa	99	139	99	139	40.4	40.4
Sorgo grano	0	0	0	0	n.d.	n.d.
Trigo	10	27	10	27	170.0	170.0
Yuca	95	73	95	73	-23.2	-23.2

FUENTE : Ministerio de Agricultura - Región Piura.

ELABORACIÓN : Departamento de Estudios Económicos BCRP - Sede Regional Piura

Las precipitaciones pluviales registradas desde febrero permitieron recuperar la dotación de agua en los reservorios de la región. Así, la **represa de Poechos** cerró el mes de agosto con una disponibilidad de

480,9 MMC frente a 402,9 MMC de similar mes del año pasado. Esto supuso alcanzar casi el 100 por ciento de su capacidad efectiva de almacenamiento.

AGUA ALMACENADA EN EL RESERVORIO DE POECHOS

Capacidad máxima 1000 MMC; Capacidad efectiva 487.7 MMC

	2005	2006
Enero	102.2	176.1
Febrero	232.7	308.9
Marzo	374.1	291.7
Abril	466.5	442.9
Mayo	469.8	480.9
Junio	495.2	515.9
Julio	484.9	517.7
Agosto	402.9	480.9
Setiembre	266.1	
Octubre	159.1	
Noviembre	108.9	
Diciembre	107.2	

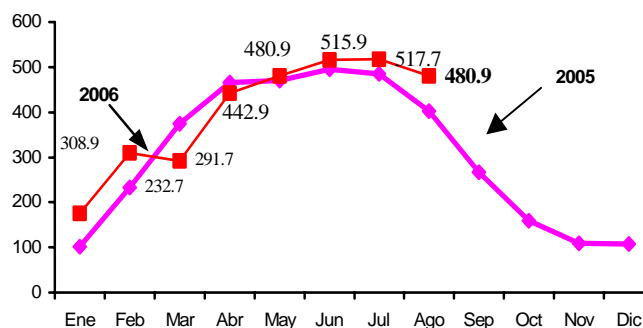

FUENTE : Proyecto Chira-Piura

ELABORACIÓN: Sec. Estudios Eco. BCR - Sucursal Piura

Por otra parte, el **reservorio de San Lorenzo** cerró el mes con 154 MMC frente a 123,4 MMC de igual período del año

anterior. Existe suficiente disponibilidad de agua para atender los cultivos permanentes de este valle eminentemente frutícola.

AGUA ALMACENADA EN EL RESERVORIO DE SAN LORENZO

Capacidad máxima 257 MMC

	2005	2006
Enero	46.8	47.7
Febrero	85.4	161.2
Marzo	165.8	194.1
Abril	217.3	197.0
Mayo	202.7	199.1
Junio	210.4	189.2
Julio	192.7	176.9
Agosto	123.4	154.0
Setiembre	90.2	
Octubre	43.3	
Noviembre	31.6	
Diciembre	22.8	

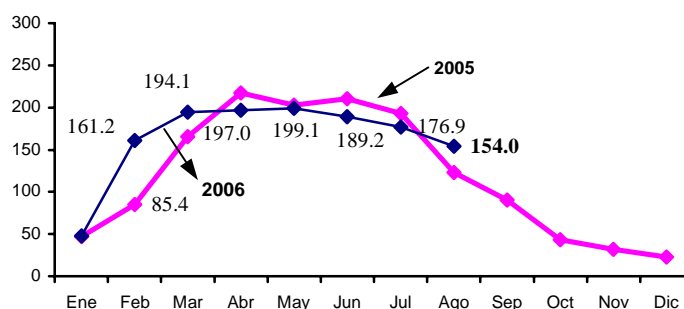

FUENTE : Proyecto Chira-Piura

ELABORACION: Sec. Estudios Eco. BCR - Sucursal Piura

La actividad pecuaria creció 5,5 por ciento con relación a agosto de 2005, destacando la mayor producción de leche (debido a la recuperación de pastos naturales) y la mayor producción de carne de vacuno. Por el contrario, la producción de carne de aves

mantiene su tendencia a la baja, ante el incremento de los costos de producción en los primeros meses del año, en la medida en que los precios del maíz amarillo duro y de las tortas de oleaginosas se han incrementado.

PRODUCCIÓN PECUARIA
(TM)

ESPECIES	AGOSTO		ENERO - AGOSTO		VAR. %	
	2005	2006	2005	2006	Agosto	Ene-Ago
AVES						
Carne	2 121	1 838	16 009	15 214	-13.3	-5.0
Huevos	418	328	3 061	2 695	-21.5	-12.0
VACUNO						
Carne	1 651	1 794	13 159	13 781	8.7	4.7
Leche	1 994	3 330	22 027	35 716	67.0	62.1
OVINO						
Carne	148	120	1 086	960	-18.9	-11.6
PORCINO						
Carne	745	896	5 865	6 497	20.3	10.8
CAPRINO						
Carne	442	600	3 244	3 591	35.7	10.7

FUENTE : Ministerio de Agricultura - Región Piura

ELABORACION: Departamento de Estudios Económicos BCRP -Sede Regional Piura

2.2. Producción pesquera

La **producción pesquera** decreció en 18,2 por ciento respecto a igual mes del año anterior, por la caída en la extracción de especies destinadas a conservas y consumo en fresco, que contrarrestó el aumento

registrado en el rubro de congelado. Sin embargo, en el lapso enero-agosto, la extracción total se incrementó 26,2 por ciento.

VALOR BRUTO DE LA PRODUCCION PESQUERA

(miles de soles a precios constantes de 1994)

Sector	AGOSTO		ENERO - AGOSTO		VAR. %	
	2005	2006	2005	2006	Agosto	Ene-Ago
Pesquero	24440.691	19997.901	214966.394	271282.940	-18.2	26.2

FUENTE : Ministerio de Pesquería - Región Piura

ELABORACIÓN : Departamento de Estudios Económicos BCRP - Sede Regional Piura

VALOR BRUTO DE LA PRODUCCION PESQUERA

(variación porcentual)

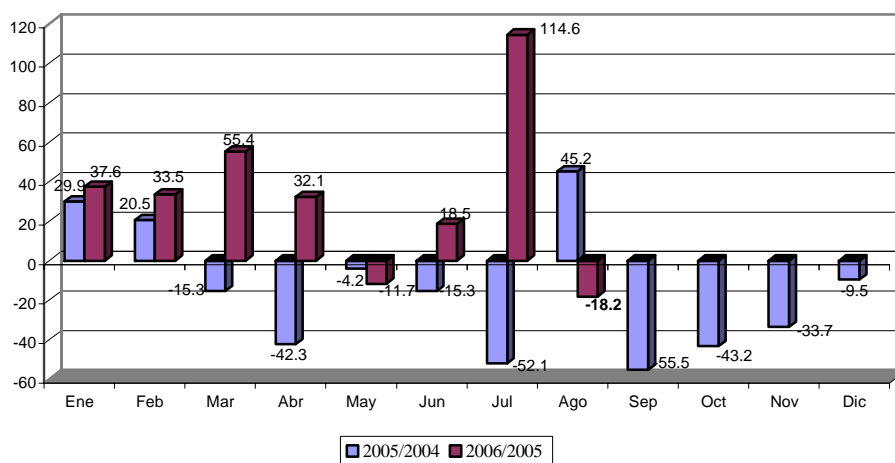

PRODUCCIÓN PESQUERA
(T.M.)

DESTINO	AGOSTO		ENERO - AGOSTO		VAR. %	
	2005	2006	2005	2006	Agosto	Ene-Ago
Consumo Humano Directo	24 812	19 328	201 866	308 561	-22.1	52.9
Congelado	13 516	14,291	134 503	198 821	5.7	47.8
Enlatado	4 139	421	20 985	54 612	-89.8	160.2
Fresco	7 157	4,616	46 369	54 321	-35.5	17.1
Curado	0	0	9	807	n.d.	8,866.7
Consumo Humano Indirecto	50	0	388 600	127 272	-100.0	-67.2
Harina	50	0	388 600	127,272	-100.0	-67.2

FUENTE : Ministerio de Pesquería - Región Piura

ELABORACIÓN : Departamento de Estudios Económicos BCRP - Sede Regional Piura

En el mes de análisis, la especie más capturada fue la pota. Sin embargo registró una disminución del 10,9 por ciento en contraste con agosto de 2005. De otro lado,

la extracción de anchoveta fue casi nula, debido al mantenimiento de la veda de este recurso.

EXTRACCIÓN DE PRINCIPALES ESPECIES
(T.M.)

ESPECIE	AGOSTO		ENERO - AGOSTO		VAR. %	
	2005	2006	2005	2006	Agosto	Ene-Ago
Pota	18 781	16 730	149 024	204 864	-10.9	37.5
Anchoveta	3 963	314	398 094	185 543	-92.1	-53.4
Merluza	679	192	14 311	9 352	-71.7	-34.7
Caballa	39	120	2 158	7 884	207.7	265.3
Anguila	567	119	4 694	3 279	-79.0	-30.1
Calamar	2	63	4 896	1 835	3,050.0	-62.5
Machete	12	10	16	34	-16.7	112.5
Barrilete	188	1	3 812	2 083	-99.5	-45.4
Bereche	25	1	45	127	-96.0	182.2
Jurel	0	0	13	11 767	n.d.	90,415.4
Atún	31	0	1 382	758	-100.0	-45.2
Volador	0	0	23	91	n.d.	295.7
Langostino	5	0	82	30	-100.0	-63.4
Otros	571	1 777	11 918	8 185	211.2	-31.3
TOTAL	24 863	19 327	590 468	435 832	-22.3	-26.2

FUENTE : Ministerio de Pesquería - Región Piura

ELABORACIÓN : Departamento de Estudios Económicos BCRP - Sede Regional Piura

2.3. Producción de Hidrocarburos

En agosto, la producción de hidrocarburos aumentó 11,1 por ciento en comparación con análogo período de 2005, debido a la mayor extracción de petróleo en el zócalo continental (32,3 por ciento de crecimiento), así como por el incremento registrado en la producción de gas en la misma zona

geográfica (14 por ciento). En el caso de la extracción petrolera a nivel del zócalo, la empresa PETROTECH es la que explica su dinamismo, ocurriendo lo mismo en el caso de la explotación de gas. En lo que va del año, el sector exhibió un repunte del 12,4 por ciento.

EXTRACCIÓN DE PETRÓLEO Y GAS

EXIRACCIÓN	2005		2006		VAR %		ENERO - AGO		
	AGO	JUL	AGO	AGO2006/ JUL2006	AGO2006/ AGO2005	2005	2006	VAR %	
PETRÓLEO (En barriles)									
COSTA	Lotes	607 264	617 210	615 734	-0.2	1.4	4 674 948	4 766 680	2.0
ZÓCALO		345 544	435 717	457 216	4.9	32.3	2 534 309	3 027 209	19.4
TOTAL PEIRÓLEO PIURA		952 808	1052 927	1072 950	1.9	12.6	7 209 257	7 793 889	8.1
GAS (Miles pies cúbicos)									
COSTA	Lotes	731 451	575 885	675 641	17.3	-7.6	3 793 550	4 419 400	16.5
ZÓCALO		667 104	775 981	760 373	-2.0	14.0	1 860 299	4 526 778	143.3
TOTAL GAS PIURA		1 398 555	1 351 866	1 436 014	6.2	2.7	5 653 850	8 946 178	58.2

FUENTE : PERUPETRO

ELABORACION: Departamento de Estudios Económicos BCRP - Sucursal Piura

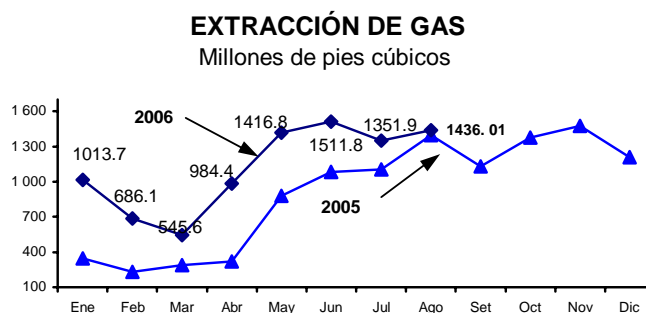
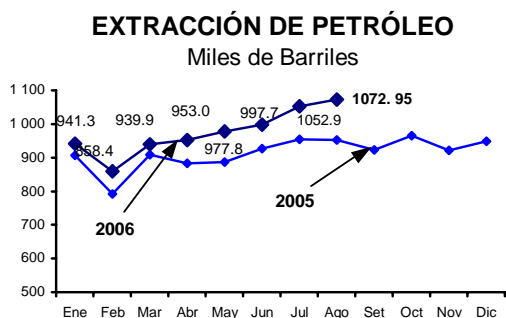

2.4. Producción Manufacturera

La producción industrial del mes creció 9,1 puntos porcentuales con relación a agosto de 2005, debido al repunte en el procesamiento de recursos primarios (14,8 por ciento), pese a la contracción en la manufactura no primaria (14,4 por ciento). En el primer caso, destacó el dinamismo de la harina y

conservas de pescado, pescado congelado, gasolinas y diesel; mientras que en el segundo, los rubros que más decrecieron fueron los aceites vegetales y la harina de trigo. Durante los primeros ocho meses del año, la actividad manufacturera registró un aumento del 12,3 por ciento.

VALOR BRUTO DE LA PRODUCCIÓN MANUFACTURERA
(En miles de nuevos soles de 1994)

	Agosto		Enero - Agosto		Variación %	
	2005	2006	2005	2006	Agosto	Ene - Ago
1. Procesamiento de recursos primarios	103 679	119 002	941 385	1071 725	14.8	13.8
Harina de pescado	490	1 218	59 364	26 305	148.6	-55.7
Conservas de pescado	1 305	4 014	17 730	30 055	207.6	69.5
Aceite de pescado	39	98	4 759	2 385	148.7	-49.9
Pescado congelado	29 559	31 254	294 259	422 125	5.7	43.5
GLP	9 543	9 846	72 852	69 277	3.2	-4.9
Gasolinas	14 274	22 953	130 424	140 161	60.8	7.5
Kerosene y Turbo	12 247	6 023	76 896	72 716	-50.8	-5.4
Diesel y Fuel Oil	36 222	43 596	285 101	308 701	20.4	8.3
2. Manufactura no primaria	25 111	21 493	187 744	196 490	-14.4	4.7
Alimentos y bebidas	18 492	14 910	141 722	152 556	-19.4	7.6
Aceite vegetal	15 437	13 850	101 350	132 306	-10.3	30.5
Aceite compuesto	0	0	20 121	0	n.d.	-100.0
Harina de trigo	3 055	1 060	20 251	20 250	-65.3	0.0
Textiles	6 619	6 583	46 023	43 934	-0.5	-4.5
Hilados de algodón	6 619	6 583	46 023	43 934	-0.5	-4.5
TOTAL :	128 790	140 495	1129 129	1268 215	9.1	12.3

FUENTE : Empresas Industriales, Ministerio de la Producción y Petropertú

El crecimiento de la **manufactura primaria** obedeció básicamente al mejor desempeño de la industria pesquera (aumentó 16,5 por ciento), y, en particular, de la rama de conservas, que creció 207,6 por ciento. En este caso influyó el mayor procesamiento en la región de materia prima proveniente de otras partes del país (en especial de la parte central de nuestro litoral, ante la existencia de cardúmenes de caballa y jurel). La producción de harina de pescado también presentó un crecimiento de 148,6 por ciento, aunque dentro de órdenes de magnitud pequeños debido a la vigencia de la veda de anchoveta. Por otra parte, se incrementó la producción de pescado congelado, atribuyéndose, a condiciones climáticas favorables (ligero incremento de la temperatura marina) que favoreció la

disponibilidad de pota, sobre todo en los meses previos. Por último, la producción de derivados del petróleo creció 14 por ciento, ante el incremento de las gasolinas y del diesel 2, combustible muy demandado por el parque automotor.

El resultado negativo en la **manufactura no primaria** estribó, principalmente, en la disminución de la producción de harina de trigo (65,3 por ciento). Otro producto que tuvo una significativa caída fue el aceite comestible (10,3 por ciento). Asimismo, el procesamiento de hilados de algodón mostró una ligera contracción (0,5 por ciento), condicionada, en parte, por la menor disponibilidad de algodón en la región norte del país.

2.5. Comercio

Del total de empresas encuestadas, el 70 por ciento incrementó sus ventas respecto a agosto del año pasado, mientras que un 20 por ciento experimentó una disminución y otro 10 por ciento no mostró variación alguna.

Con relación al mes precedente, el 44 por ciento de las empresas declarantes mostró un crecimiento en sus ventas, el 43 por

ciento registró una caída y el 13 por ciento no exhibió cambios. En algunos casos, el desempeño negativo obedeció al factor estacional de normalización de las ventas luego de las fiestas patrias.

Para septiembre, las perspectivas de ventas son favorables en el 47 por ciento de los casos, pesimistas en el 40 por ciento y no se esperan cambios en el restante 13 por ciento.

ENCUESTA DE VENTAS DE EMPRESAS COMERCIALES PIURA - AGOSTO 2006
(en porcentajes respecto al total de empresas)

RUBRO	VENTAS						STOCK DE MERCADERIA			PERSPECTIVAS DE VENTAS						N° DE EMP
	AGO06/AGO05			AGO06/JUL06			AGO06/JUL06			SETEMBRE			OCTUBRE			
	+	=	-	+	=	-	+	=	-	+	=	-	+	=	-	
A) SECTOR COMERCIO	70	9	22	43	13	43	30	30	39	52	9	39	70	17	13	23
1. VTAS. MINORISTAS	67	11	22	44	17	39	33	33	33	50	11	39	67	22	11	18
1.1 Almacenes	100	0	0	67	0	33	67	0	33	67	0	33	100	0	0	3
1.2 Confecciones y Telas	100	0	0	0	0	100	0	0	100	0	0	100	100	0	0	1
1.3 Prendas de Vestir	75	0	25	0	25	75	25	50	25	0	50	50	50	50	0	4
1.4 Calzado	0	50	50	0	50	50	0	50	50	50	0	50	50	0	50	2
1.5 Prod. Farmacéuticos	100	0	0	100	0	0	100	0	0	100	0	0	100	0	0	1
1.6 Muebles	50	0	50	50	0	50	0	50	50	50	0	50	50	50	0	2
1.7 Línea Blanca y Otros	100	0	0	100	0	0	100	0	0	100	0	0	100	0	0	1
1.8 Mat. Const.Ferreteria	0	50	50	50	50	0	50	50	0	100	0	0	100	0	0	2
1.9 Librerías	100	0	0	100	0	0	0	0	100	0	0	100	0	0	100	1
1.10 Oxígeno Industrial	100	0	0	100	0	0	0	100	0	100	0	0	0	100	0	1
2. VTAS. MAYORISTAS	80	0	20	40	0	60	20	20	60	60	0	40	80	0	20	5
2.1 Productos Abarrotos	50	0	50	50	0	50	0	0	100	100	0	0	100	0	0	2
2.2 Cerveza y Gaseosas	100	0	0	0	0	100	0	0	100	0	0	100	0	0	100	1
2.3 Vta/ Alq. de Maq. Peasada	100	0	0	100	0	0	0	100	0	100	0	0	100	0	0	1
2.5 Vta. De camas y colchones	100	0	0	0	0	100	100	0	0	0	0	100	100	0	0	1
B) SECTOR SERVICIOS	71	14	14	43	14	43	0	67	33	29	29	43	43	14	43	7
3.1 Clínicas	100	0	0	100	0	0	-	100	0	0	100	0	100	0	0	1
3.2 Colegios	0	0	100	0	0	100	0	-	-	100	0	0	100	0	0	1
3.3 Hospedaje	100	0	0	67	0	33	0	-	-	33	0	67	33	0	67	3
3.4 Restaurantes	100	0	0	0	0	100	0	-	100	0	0	100	0	0	100	1
3.5 Reparaciones Mecánicas	0	100	0	0	100	0	-	100	0	0	100	0	0	100	0	1
TOTAL	70	10	20	44	13	43	27	35	38	47	13	40	63	17	20	30

FUENTE : Empresas Comerciales de Piura

ELABORACION: Departamento de Estudios Económicos, BCRP - Sede Regional Piura

Superada la incertidumbre electoral, en abril de este año, se empezaron a recuperar los niveles de ventas de las empresas comerciales. Una encuesta permite constatar que, en medio de un clima de confianza, existen planes de expansión en diversos negocios (71 por ciento de las firmas comerciales encuestadas).

Algunas tendencias y rasgos característicos del mercado de consumo, en la actualidad, son: las empresas que venden artefactos electrodomésticos tienden a crear su propia financiera, lo cual facilita el crédito comercial a sus clientes; se incrementa el crédito de consumo; el producto chino empieza a tener una presencia dominante en algunas líneas.

2.6 Construcción

El sector construcción, medido indirectamente por los despachos de cemento hacia el departamento, aumentó 33,8 por ciento respecto a agosto de 2005. Este sector se ha dinamizado en los últimos meses en virtud a la construcción,

remodelación o ampliación de centros comerciales y la construcción de urbanizaciones, condominios o viviendas particulares. Durante el lapso enero-agosto, el crecimiento sectorial fue del 12,7 por ciento.

DESPACHOS DE CEMENTO Toneladas

	2005		2006		VAR %		ENERO - AGO	
	AGO	JUL	AGO	AGO2006/ JUL2006	AGO2006/ AGO2005	2005	2006	VAR %
Despachos de Cemento	13 871	14 644	18 560	26.7	33.8	98 920	111 510	12.7
Total	13 871	14 644	18 560	26.7	33.8	98 920	111 510	12.7

ELABORACIÓN: Departamento de Estudios Económicos BCRP - Sede Regional Piura

DESPACHOS DE CEMENTO Variación Porcentual Anual

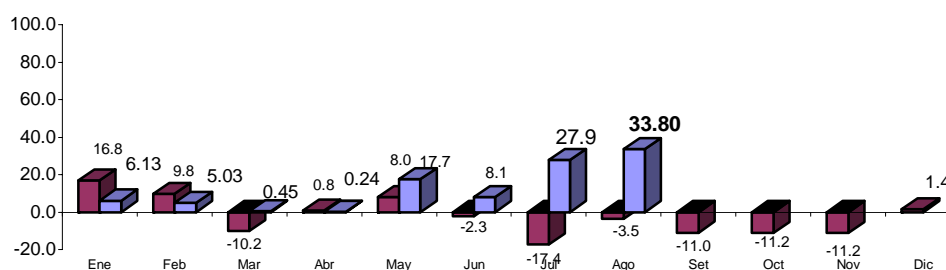

ELABORACIÓN: Departamento de Estudios Económicos BCR - Sede Regional Piura.

IV. SECTOR EXTERNO

4.1. Exportaciones

En agosto de 2006, las exportaciones efectuadas por las aduanas de Paíta y Talara sumaron US\$ 123,9 millones, lo que significó un incremento de 14 por ciento respecto de igual mes del año pasado,

determinado por la mayor oferta de productos tradicionales y no tradicionales. En los primeros ocho meses del presente año, se registró un incremento de 49,6 por ciento en relación a similar lapso de 2005.

EXPORTACIONES POR PAITA Y TALARA
(Miles US \$)

RUBROS	AGOSTO		ENERO - AGOSTO		VAR. %	
	2005	2006	2005	2006	Agosto	Enero-Agosto
I. TRADICIONALES	87 449	91 375	430 649	680 575	4.5	58.0
PETRÓLEO Y DERIVADOS	57,841	55,470	280,737	513,237	-4.1	82.8
AGROPECUARIOS	10,772	22,419	64,629	83,203	108.1	28.7
MINERO	0	0	0	0	n.d.	n.d.
PESQUEROS	18,836	13,486	85,283	84,135	-28.4	-1.3
II. NO TRADICIONALES	21 271	32 539	216 196	287 152	53.0	32.8
PESQUEROS	12,076	21,048	122,385	156,709	74.3	28.0
AGROPECUARIOS	7,715	9,260	78,006	113,905	20.0	46.0
TEXTIL	1,053	1,200	8,294	8,979	13.9	8.3
QUIMICO	260	779	5,644	6,116	199.3	8.4
MINERÍA NO METALICA	94	189	1,152	900	101.1	-21.9
RESTO	7	25	10	58	256.3	492.9
MADERA Y PAPELES	62	21	229	377	-66.3	65.1
METAL MECANICOS	4	18	472	95	362.0	-79.8
SIDEROMETALURGICO	0	0	4	13	-100.0	194.5
III. OTROS	11	11	29	22	-0.1	-22.8
TOTAL	108 731	123 925	646 873	967 749	14.0	49.6

FUENTE : Aduanas

ELABORACIÓN : Departamento de Estudios Económicos BCRP - Sede Regional Piura

EXPORTACIONES POR PAITA Y TALARA
(variación porcentual)

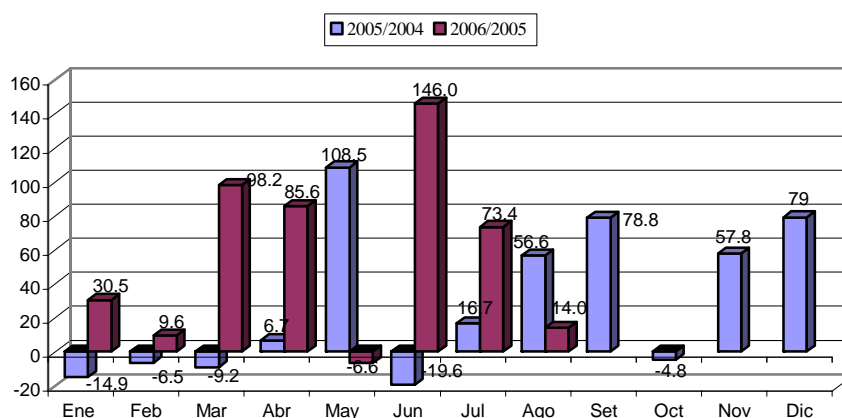

La exportación de productos tradicionales ascendió a US\$ 91,4 millones (73,7 por ciento del total), consistente en petróleo (US\$ 55,5 millones), café (US\$ 22,4

millones) y harina de pescado (US\$ 13,5 millones). Comparando con agosto de 2005, se observa que sólo el café presenta una evolución positiva.

EXPORTACIONES POR PAITA Y TALARA

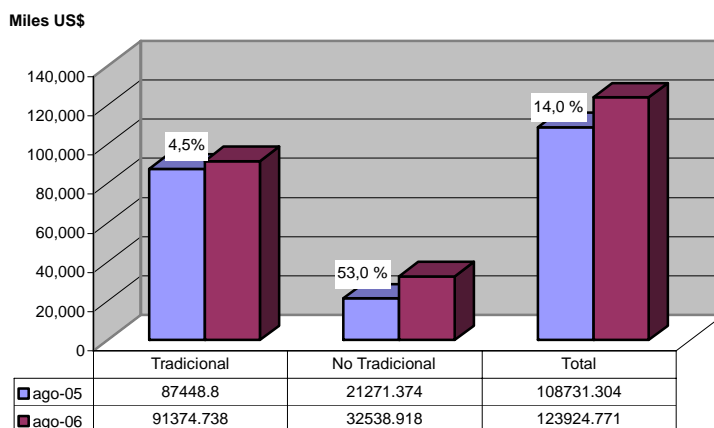

La venta de **aceites crudos de petróleo** representó el 44,8 por ciento del ingreso mensual de divisas: US\$ 54,2 millones por la aduana de Paita y US\$ 1,3 millones por

la aduana de Talara. Los destinos fueron Chile (US\$ 24,3 millones), Estados Unidos (US\$ 22,4 millones), China (US\$ 7,5 millones) y Ecuador (US\$ 1,3 millones).

PRINCIPALES PRODUCTOS EXPORTADOS POR TALARA (Miles US\$)

RUBRO	AGOSTO		ENERO - AGOSTO		VAR. %	
	2005	2006	2005	2006	Agosto	Enero-Agosto
ACEITES CRUDOS DE PETRÓLEO	40 049	1 272	178 293	170 977	-96.8	-4.1
TOTAL	40 049	1 272	178 293	170 977	-96.8	-4.1

FUENTE : Aduanas

ELABORACION : Departamento de Estudios Económicos, BCRP - Sede Regional Piura

Las ventas totales efectuadas por la aduana de Paita llegaron a US\$ 122,7 millones, superando los US\$ 68,7 millones registrados en agosto de 2005. Otros productos de exportación importantes, además del

petróleo, fueron: café sin descafeinar y sin tostar, harina de pescado, pota congelada, langostinos enteros y colas de langostino congelados, conservas de pescado, frijoles, bananas tipo Cavendish Valery.

PRINCIPALES PRODUCTOS DE EXPORTACION POR PAITA
(Miles US \$)

PRODUCTOS	AGOSTO		ENERO - AGOSTO		VAR. %	
	2005	2006	2005	2006	Agosto	Enero-Agosto
Petróleo (aceite crudo)	17 792	54 198	102 450	342 271	204.6	234.1
Café	10 644	22 327	64 050	82 130	109.8	28.2
Harina de pescado	18 103	10 258	77 982	70 106	-43.3	-10.1
Pota y calamar	4 919	5 173	41 254	46 112	5.2	11.8
Langostinos	1 348	3 193	19 211	25 485	136.9	32.7
Frijoles	2 353	2 936	8 283	14 141	24.8	70.7
Banano	1 711	2 085	10 717	17 469	21.9	63.0
Conservas de pescado	1 124	2 014	6 534	13 537	79.2	107.2
Hilados de algodón	1 053	1 200	8 255	8 978	13.9	8.8
Aceite esencial de limón	221	707	5 116	5 718	220.2	11.8
Pescado congelado	1 690	518	26 646	20 017	-69.4	-24.9
Espárrago	353	307	4 374	3 574	-13.0	-18.3
Mango	89	36	31 149	46 541	-59.6	49.4
Algodón	83	31	226	794	-62.2	251.4

FUENTE : Aduanas

ELABORACION : Departamento de Estudios Económicos, BCRP - Sede Regional Piura

En el presente mes, el 44,2 por ciento del ingreso de divisas por la aduana de Paita provino de la venta de petróleo y derivados, 28,2 por ciento de productos pesqueros y 25,8 por ciento de productos agropecuarios.

La exportación creció en 78,6 por ciento, sustentada en la mayor venta de petróleo, productos pesqueros, agropecuarios y textiles.

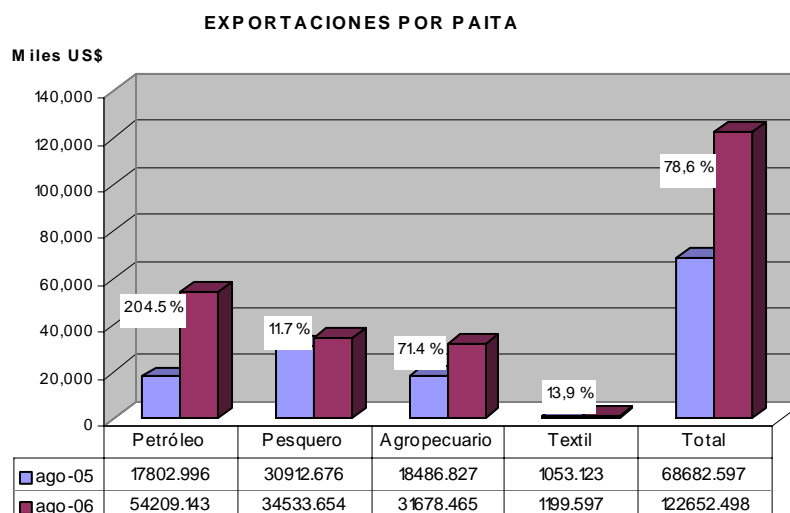

Los principales destinos de los productos exportados por Paita fueron:

- ✓ Chile, con US\$ 25,9 millones consistentes en: aceites crudos de petróleo (US\$ 24,3 millones); harina de

pescado (US\$ 1,2 millones); harina de crustáceos, moluscos y otros invertebrados acuáticos (US\$ 260 mil); jibias y pota congeladas (US\$ 90 mil), entre otros.

- ✓ China, con un total de US\$ 14,9 millones de: aceites crudos de petróleo (US\$ 7,5 millones); harina de pescado (US\$ 2,4 millones); conservas de moluscos y otros invertebrados acuáticos (US\$ 3,8 millones); jibias y pota congeladas (US\$ 1,2 millones).
- ✓ Estados Unidos, con US\$ 33,5 millones de: aceites crudos de petróleo (US\$ 22,4 millones); café sin descafeinar y sin tostar (US\$ 4,2 millones); colas de langostino congeladas (US\$ 2,3 millones); bananas tipo Cavendish Valery frescos (US \$1,2 millones); frijoles (US\$ 1,4 millones); grasas y aceites de pescado (US\$ 499 mil); jugo de maracuyá (US\$ 135 mil).
- ✓ Alemania, con US\$ 8,7 millones de: café sin descafeinar (US\$ 7,3 millones); pescados y moluscos congelados (US\$ 1,2 millones).
- ✓ Bélgica con US\$ 6,8 millones de: café sin descafeinar (US\$ 6,1 millones); bananas tipo Cavendish Valery frescos (US\$ 478 mil); hilados de algodón (US\$ 47 mil).
- ✓ España, con US\$ 5,4 millones de: jibias, potas, calamares y otros invertebrados acuáticos congelados (US\$ 2,6 millones); langostinos enteros y colas de langostino (US\$ 621 mil); café sin descafeinar (US\$ 646 mil); hortalizas preparadas (US\$ 1,2 millones)

4.2. Importaciones

En agosto de 2006, las importaciones por las aduanas de Paita y Talara totalizaron US\$ 47,1 millones, lo que significó un incremento de 56,3 por ciento con relación a igual mes del año pasado, por las mayores compras de insumos, bienes de capital y

bienes de consumo. En el lapso enero-agosto del presente año, las importaciones por Paita y Talara se incrementaron en 24,2 por ciento respecto de igual período del año pasado, en razón de la mayor demanda de insumos.

IMPORTACIONES POR PAITA Y TALARA

(miles US\$)

RUBROS	AGOSTO		ENERO - AGOSTO		VAR. %	
	2005	2006	2005	2006	Agosto	Enero-Agosto
Insumos	29 560	43 507	313 453	400 125	47.2	27.7
Bienes de Capital	261	3 224	20 748	17 051	1,135.2	-17.8
Bienes de Consumo	281	328	4 780	3 887	16.7	-18.7
TOTAL	30 102	47 059	338 981	421 063	56.3	24.2

FUENTE : Aduanas

ELABORACIÓN: Departamento de Estudios Económicos BCRP - Sede Regional Piura

IMPORTACIONES POR PAITA Y TALARA

(variación porcentual)

■ 2005/2004 ■ 2006/2005

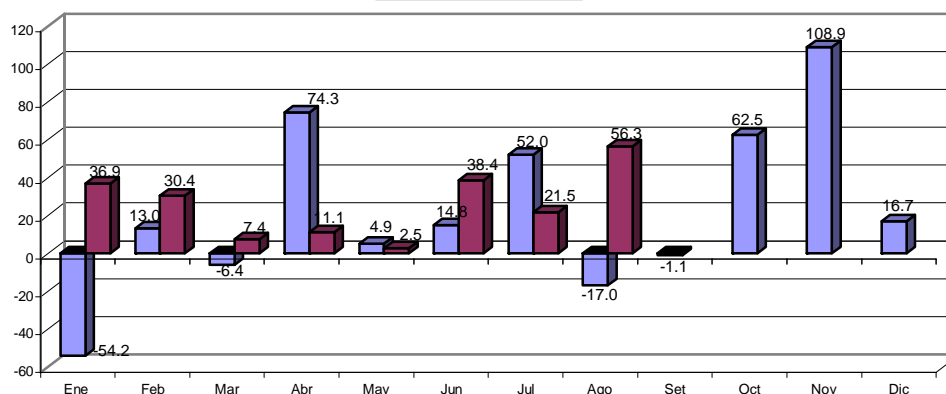

En el mes de análisis, a Suiza se le compró aceites crudos de petróleo por US\$ 20,2 millones (43 por ciento del gasto total de divisas). Este producto ingresó por Paita

(US\$ 1 millón) y Talara (US\$ 19,2 millones).

IMPORTACIONES POR PAITA Y TALARA

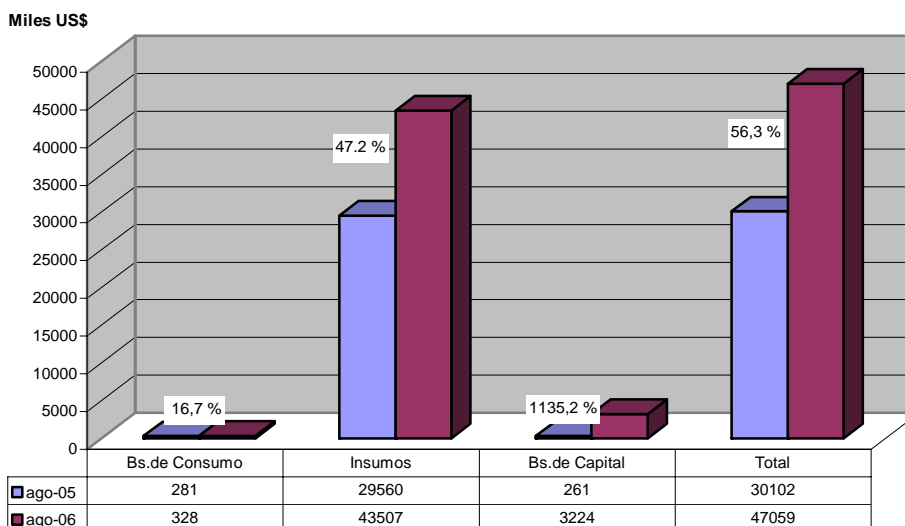

Las importaciones por la Aduana de Talara fueron de US\$ 38,6 millones, provenientes principalmente de:

- ✓ Suiza (US\$ 19,2 millones), consistentes en aceites crudos de petróleo.
- ✓ Estados Unidos, US\$ 18,5 millones de aceites crudos de petróleo.
- ✓ Colombia, US\$ 837 mil de tubos para oleoductos o gaseoductos.

Las importaciones por la Aduana de Paita fueron de US\$ 8,5 millones, provenientes principalmente de:

- ✓ Estados Unidos, US\$ 4,2 millones de: aceite de soja en bruto (US\$1,9 millones), trigo (US\$ 894 mil), úrea

(US\$ 634 mil), algodón sin cardar ni peinar pima (US\$ 408 mil), arenas silíceas y cuarzosas (US\$ 188 mil), sulfato de amonio (US\$ 128mil), entre otros.

- ✓ Colombia, US\$ 2 millones de tubos para oleoductos o gaseoductos (US\$1,4 millones); aceite de palma en bruto (US\$538 mil); aguas y bebidas no alcohólicas (US\$81 mil).
- ✓ Suiza, US\$1,0 millones de úrea para uso agrícola.
- ✓ Argentina, S\$552 mil de aceite de soja en bruto.
- ✓ España, US\$260 mil de grupos frigoríficos de compresión, entre otros.

IV. MONEDA Y CRÉDITO

4.1. Depósitos y obligaciones con el público

En el mes bajo análisis, el saldo de depósitos cerró en S/1 109,4 millones, superior en 12,2 por ciento al de agosto del año anterior. Esto obedeció a incrementos tanto en las empresas bancarias (16,5 por ciento) cuanto en las instituciones de microfinanzas (7,6 por ciento). Entre diciembre 2005 y agosto 2006, el sistema financiero regional muestra

consistentemente resultados positivos. Entre otros avances, cabe mencionar el mayor número de oficinas, principalmente de las entidades microfinancieras (de 19 a 25). Según clase de institución, las cajas municipales pasaron de 14 a 17 oficinas; las Cajas Rurales, de 2 a 3 y las Edpymes, de 3 a 5.

DEPÓSITOS EN EL SISTEMA FINANCIERO

(Saldos en miles de nuevos soles)

	Agosto		Var. % Ago06/Ago05
	2005	2006	
1. Empresas Bancarias	508 278	592 257	16.5
Banca Múltiple	503 605	587 860	16.7
Banca de Consumo	4 673	4 397	-5.9
2. Instituciones de microfinanzas	480 707	517 115	7.6
Cajas Municipales	464 889	501 265	7.8
Cajas Rurales	15 818	15 850	0.2
Total	988 985	1 109 372	12.2
M/N	542 313	608 283	12.2
M/E	446 672	501 089	12.2

Fuente : SBS

Elaboración: Dpto. Estudios Económicos BCRP - Sede Regional Piura

DEPÓSITOS EN EL SISTEMA FINANCIERO

Variación Porcentual Anual

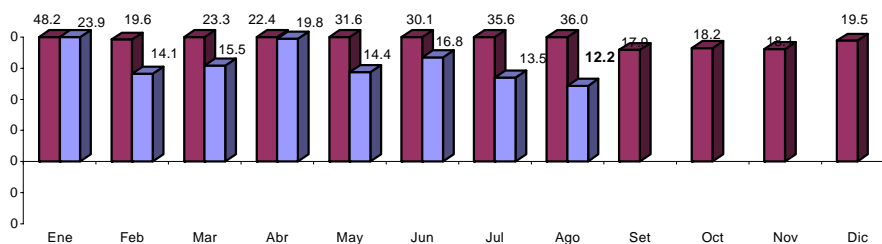

FUENTE : Superintendencia de Banca y Seguros

ELABORACIÓN: Departamento de Estudios Económicos BCRP - Sede Regional Piura

Según tipo de moneda, se observó un mayor saldo de depósitos en moneda nacional (54,8 por ciento). Tanto éstos cuanto las

captaciones en moneda extranjera crecieron en 12,2 por ciento con relación a agosto del año pasado.

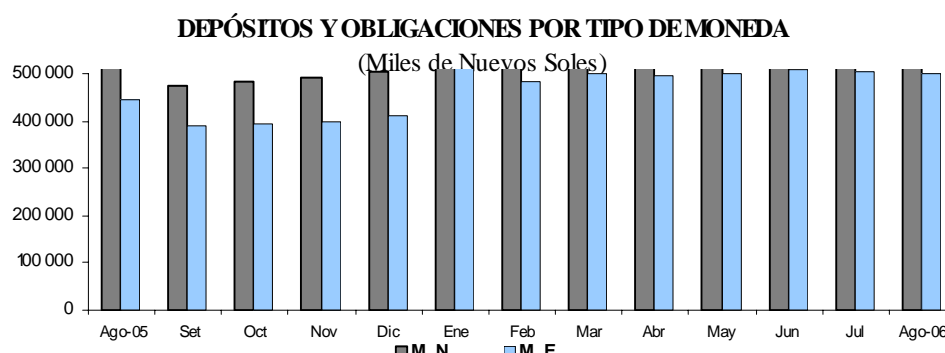

Por tipo de depósito, crecieron las obligaciones a la vista (26,2 por ciento), así como también los ahorros corrientes (13 por ciento) y los depósitos a plazo (8,7 por

ciento). Estos últimos explican el 58,8 por ciento del saldo total de captaciones del sistema.

EVOLUCIÓN DE LOS DEPÓSITOS

(Miles de nuevos soles)

Tipo de depósito	Agosto		Variación. % Ago06/Ago05
	2005	2006	
Vista	134 856	170 168	26.2
Ahorros	254 114	287 128	13.0
A plazo	600 015	652 076	8.7
Total	988 985	1 109 372	12.2

Fuente : SBS

Elaboración: Dpto. Estudios Económicos BCRP - Sede Regional Piura

La CMAC Piura mantiene la mayor participación en las captaciones del sistema, con una significación del 28,1 por ciento, seguida del Banco de Crédito (15,8 por

ciento) y del Banco Continental (13,1 por ciento). En conjunto, estas tres instituciones concentran el 57 por ciento de los depósitos totales.

PARTICIPACIÓN EN LOS DEPÓSITOS: AGOSTO 2006

(Saldo en miles de nuevos soles)

Puesto	Institución financiera	Saldo	%
1	CMAC Piura	311 946	28.1
2	Banco de Crédito	174 750	15.8
3	Banco Continental	144 845	13.1
4	CMAC Sullana	124 112	11.2
5	Scotiabank Perú	116 865	10.5
6	Interbank	92 243	8.3
7	CMAC Paíta	65 207	5.9
8	Banco Financiero	49 549	4.5
9	CRAC San Martín	15 005	1.4
10	Banco Interamericano de Finanzas	8 839	0.8
11	Banco del Trabajo	4 397	0.4
12	CRAC Nor Perú	845	0.1
13	MIBANCO	769	0.1
Total:		1 109 372	100.0

Fuente : SBS

Elaboración: Dpto. Estudios Económicos BCRP - Sede Regional Piura

4.2. Colocaciones

El saldo de las colocaciones a fin de agosto bordeó los S/. 1 151,9 millones, superior en 13,7 por ciento respecto a agosto del año pasado. Cabe destacar el dinamismo de las instituciones de micro finanzas (21,4 por ciento de crecimiento). Estas entidades vienen propiciando mayores condiciones de acceso al crédito para microempresas y familias y penetrando activamente otros mercados. Ello se aprecia en el incremento del número de oficinas en la región y en los convenios celebrados con otras instituciones, tal como el Banco de la Nación. En este caso, el banco del Estado se

ofrece como ventanilla de atención, aprovechando su infraestructura en zonas alejadas del país, para que las cajas municipales o rurales realicen sus operaciones crediticias con los agentes económicos de dichas zonas. De otro lado, un evento relevante es la compra de más del 50 por ciento de acciones de la CRAC San Martín por parte de la CMAC Piura, dentro del propósito de esta entidad de expandir sus operaciones hacia la sierra y selva y consolidar su presencia en Piura, donde la referida caja rural dispone de agencias.

COLOCACIONES DEL SISTEMA FINANCIERO

(Saldos en miles de nuevos soles)

	Agosto		Var. %
	2005	2006	Ago06/Ago05
1. Empresas Bancarias	676 702	744 048	10.0
Banca Múltiple	627 372	707 588	12.8
Banca de Consumo	49 330	36 460	-26.1
2. Instituciones de microfinanzas	336 086	407 902	21.4
Cajas Municipales	302 577	364 004	20.3
Cajas Rurales	13 000	17 000	30.8
Edpymes	20 509	26 898	31.2
Total	1 012 788	1 151 950	13.7
M/N	562 026	750 669	33.6
M/E	450 762	401 281	-11.0

Fuente : SBS

Elaboración: Dpto. Estudios Económicos BCRP - Sede Regional Piura

SALDO DE COLOCACIONES EN EL SISTEMA FINANCIERO

Variación Porcentual Anual

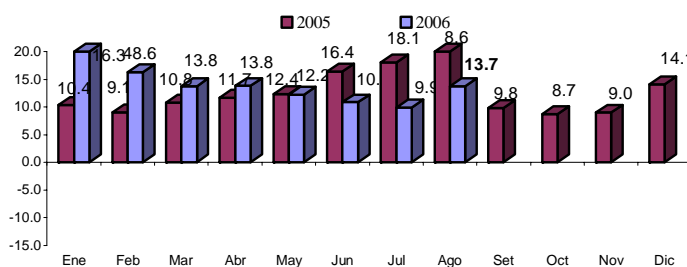

FUENTE : Entidades Financieras de la Región

ELABORACIÓN: Departamento de Estudios Económicos BCRP - Sede Regional Piura.

Las colocaciones en moneda nacional, cuyo peso relativo fue del 65,2 por ciento del saldo total, crecieron 33,6 por ciento con relación a agosto de 2005, frente a la reducción en 11 por ciento de los créditos en moneda extranjera. De otro lado, el Banco de Crédito registra una mayor participación

en el saldo de las colocaciones regionales (19,7 por ciento), seguido de la CMAC Piura (15,8 por ciento) y del Banco Continental (15,7 por ciento). En conjunto, estas tres instituciones representan el 51,2 por ciento de las colocaciones del sistema.

PARTICIPACIÓN EN LAS COLOCACIONES : AGOSTO 2006
(Saldo en miles de nuevos soles)

Puesto	Institución financiera	Saldo	%
1	Banco de Crédito	227 321	19.7
2	CMAC Piura	182 210	15.8
3	Banco Continental	180 607	15.7
4	CMAC Sullana	138 575	12.0
5	Scotiabank Perú	137 039	11.9
6	Banco Financiero	90 289	7.8
7	Interbank	59 597	5.2
8	CMAC Paita	43 220	3.8
9	Banco del Trabajo	36 459	3.2
10	EDYFICAR	22 337	1.9
11	MIBANCO	12 065	1.0
12	CRAC San Martín	10 457	0.9
13	CAJA NOR PERU	6 543	0.6
14	EFFECTIVA	4 561	0.4
15	Banco Interamericano de Finanzas	670	0.1
TOTAL		1 151 950	100.0

Fuente : SBS

Elaboración : Dpto. Estudios Económicos BCRP - Sede Regional Piura

El indicador de morosidad en agosto del presente año, se ubica en 4,8 por ciento y

denota un incremento de 0,9 por ciento en relación a agosto del año anterior.

CARTERA PESADA
(En Porcentaje de las colocaciones brutas)

	Agosto		Var.% Ago06/Ago05
	2005	2006	
1. Empresas Bancarias	2.7	2.8	0.2
Banca Múltiple	2.7	2.3	-0.4
Banca de Consumo	6.9	10.5	3.7
2. Instituciones de microfinanzas	5.7	7.9	2.1
Cajas Municipales	5.8	8.0	2.1
Cajas Rurales	5.4	7.5	2.0
Edpymes	4.8	6.3	1.5
Total	3.9	4.8	0.9

(*) Cartera Pesada = (Créditos vencidos + cobranza judicial) / Colocaciones brutas

Fuente : Instituciones Financieras

Elaboración: Dpto. Estudios Económicos BCRP - Sede Regional Piura

V. SECTOR FISCAL

4.2. Ingresos recaudados por SUNAT

La recaudación tributaria en agosto bordeó los S/. 81,6 millones y resultó mayor en 54,4 por ciento respecto a igual período del 2005. Este desempeño obedeció a un

aumento en la captación de tributos internos (35 por ciento) y aduaneros (93,4 por ciento).

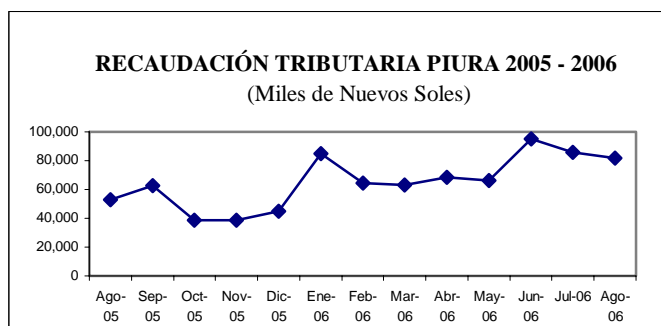

Los impuestos internos alcanzaron S/. 47,7 millones y representaron el 58,4 por ciento del total recaudado en el mes. El comportamiento positivo de éstos se sustentó en mayores cobros por concepto del Impuesto General a las Ventas (43,7 por ciento de crecimiento) y del Impuesto a la Renta (28,7 por ciento). Por otro lado, los

tributos aduaneros, bordearon los S/.33,9 millones, registrándose un significativo incremento en el Impuesto General a las Ventas (158,6 por ciento). En tanto el Impuesto a la Importación registró una drástica caída tanto en términos mensuales (62,7 por ciento) como en el acumulado en el año hasta agosto (86,7 por ciento).

INGRESOS RECAUDADOS POR SUNAT

(En miles de nuevos soles)

	Agosto		Enero - Agosto		Variación %	
	2005	2006	2005	2006	Agosto	Ene-Agos
Tributos Internos	35 327	47 705	260 510	340 388	35.0	30.7
Impuesto a la Renta	10,837	13,944	101 085	118,073	28.7	16.8
Impuesto General a las Ventas	20,801	29,889	133 849	197,067	43.7	47.2
Impuesto Selectivo al Consumo	376	39	3 114	354	-89.7	-88.6
Impuesto Extraordinario de Solidaridad	11	3	192	44	-68.6	-77.3
Régimen Unico Simplificado	258	267	2 100	2,034	3.5	-3.1
Otros Tributos Internos	3,045	3,562	20 170	22,816	17.0	13.1
Tributos Aduaneros	17 544	33 929	347 747	269 475	93.4	-22.5
A la Importación	5,241	1,954	94 065	12 464	-62.7	-86.7
Impuesto General a las Ventas	12,257	31,697	209 350	246 942	158.6	18.0
Impuesto Selectivo al Consumo	0	9	32 819	9 439	n.d	-71.2
Otros Tributos Aduaneros	46	270	11 513	630	492.3	-94.5
TOTAL	52 871	81 633	608 258	609 863	54.4	0.3

Fuente : SUNAT

Elaboración: Dpto. Estudios Económicos BCRP - Sede Regional Piura

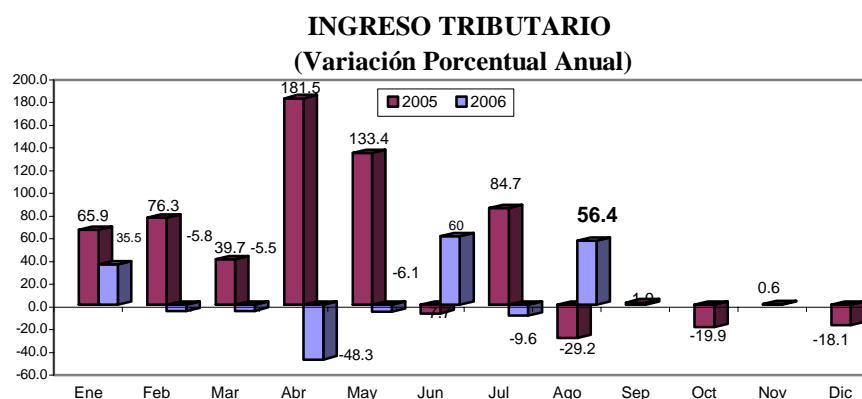

En términos acumulados, en los primeros ocho meses, la recaudación fue de S/ 609,9 millones, con lo que se observa un ligero aumento del 0,3 por ciento, explicado por el

repunte de los tributos internos (30,7 por ciento), que contrarrestó la caída de los impuestos aduaneros (22,5 por ciento).

5.2. Gastos del Gobierno Regional

En agosto, los gastos del gobierno regional bordearon los S/. S/.57,6 millones, superiores en 22,1 por ciento respecto al mismo mes de 2005. El gasto mensual se financió en un 70,5 por ciento con Recursos Ordinarios y en 16,4 por ciento con recursos provenientes del Canon; habiendo crecido ambas fuentes de ingresos en 8,4 y 207,2 por ciento, respectivamente, con relación a

agosto del año anterior. Asimismo, las donaciones y transferencias registraron un importante incremento (333,1 por ciento).

Los gastos acumulados a este mes, alcanzaron los S/. 421,7 millones y superaron en 9,8 por ciento los ejecutados en similar período del año pasado.

GOBIERNO REGIONAL DE PIURA: EJECUCIÓN PRESUPUESTAL POR FUENTE DE FINANCIAMIENTO (En miles de nuevos soles)

	Presupuesto 2006	Agosto		Enero - Agosto		Variación %	
		2005	2006	2005	2006	Agosto	Ene - Ago
Recursos Ordinarios	534 159	37 439	40 579	308 099	352661	8.4	14.5
Canon y sobre Canon	80 053	3 065	9 415	20 858	37807	207.2	81.3
Recursos Directamente Recaudados	32 133	2 085	2 110	14 699	17383	1.2	18.3
Donación y Transferencias	22 339	1 258	5 449	11 737	13807	333.1	17.6
Fondo Compensación Regional	0	3 276	0	28 748	0	-100.0	-100.0
TOTAL	668 684	47 123	57 551	384 141	421 659	22.1	9.8

Fuente : Gobierno Regional de Piura

Elaboración: Dpto. Estudios Económicos BCRP - Sede Regional Piura

Los gastos corrientes representaron el 74,4 por ciento de la ejecución mensual, predominando el rubro de remuneraciones y obligaciones sociales del sector público que significó el 53,7 por ciento del total y mostró un incremento del 4,8 por ciento con relación a agosto de 2005. Por otra parte,

los gastos de capital significaron el 25,6 por ciento restante, pero exhibieron un mayor dinamismo que los primeros (tasa de crecimiento del 123,8 por ciento). En este rubro las inversiones registraron un significativo crecimiento (126 por ciento) en relación a las de hace doce meses.

GOBIERNO REGIONAL DE PIURA: EJECUCIÓN PRESUPUESTAL POR TIPO DE GASTO
(En miles de nuevos soles)

	Presupuesto	Agosto		Enero - Agosto		Variación %	
	2006	2005	2006	2005	2006	Agosto	Ene - Ago
GASTOS CORRIENTES	544 111	40 540	42 820	330 349	358 209	5.6	8.4
Personal y Obligaciones Sociales	392 479	29 486	30 895	241 058	260 381	4.8	8.0
Obligaciones Previsionales	88 638	6 748	6 873	56 460	59 359	1.8	5.1
Bienes y Servicios	50 455	3 400	4 008	25 162	30 484	17.9	21.2
Otros Gastos Corrientes	12 539	906	1 045	7 669	7 984	15.3	4.1
GASTOS DE CAPITAL	124 573	6 583	14 732	53 792	63 450	123.8	18.0
Inversiones	122 012	6 496	14 679	53 305	62 561	126.0	17.4
Otros Gastos de Capital	2 561	87	53	487	889	-39.5	82.5
TOTAL	668 684	47 123	57 551	384 141	421 659	22.1	9.8

Fuente : Gobierno Regional Piura

Elaboración: Dpto. de Estudios Económicos BCRP - Sede Regional Piura

El Presupuesto Inicial Modificado, que asciende a S/. 668,7 millones, registra una ejecución del 63,1 por ciento a agosto de este año, con un grado de avance de 65,8 por ciento, en gastos corrientes y de 51,3 por ciento en inversión. Se observa un sesgo en la asignación de recursos con

miras a mejorar la calidad de vida de la población de menores ingresos, dado que se han puesto en marcha diversos proyectos dirigidos a atender las necesidades de este segmento poblacional (mejoramiento de agua potable y alcantarillado, electrificación rural, etc).

ANEXO 1

TIPO DE CAMBIO DE LA S.B.S. Y DEL MERCADO INFORMAL EN LA CIUDAD DE PIURA									
FECHA	DÓLAR MERCADO INFORMAL						DÓLAR S.B.S.		
	COMPRA		VENTA		VARIACIÓN*		COMPRA	VENTA	
	APERIURA	CIERRE	APERIURA	CIERRE	COMPRA	VENTA			
1 LUNES FERIADO									
01-Ago-06	3.23	3.23	3.25	3.25	0.00	0.00	3.24	3.24	
02-Ago-06	3.23	3.23	3.25	3.25	0.00	0.00	3.24	3.24	
03-Ago-06	3.23	3.22	3.25	3.25	-0.31	0.00	3.24	3.24	
04-Ago-06	3.22	3.22	3.25	3.25	0.00	0.00	3.24	3.24	
5-6 SÁBADO Y DOMINGO									
07-Ago-06	3.22	3.22	3.25	3.25	0.00	0.00	3.24	3.24	
08-Ago-06	3.22	3.22	3.25	3.25	0.00	0.00	3.24	3.24	
09-Ago-06	3.22	3.22	3.25	3.25	0.00	0.00	3.23	3.23	
10-Ago-06	3.22	3.22	3.25	3.24	0.00	0.00	3.23	3.23	
11-Ago-06	3.22	3.21	3.24	3.24	-0.31	-0.31	3.23	3.23	
12-13 SÁBADO Y DOMINGO									
14-Ago-06	3.21	3.21	3.24	3.24	0.00	0.00	3.23	3.23	
15-Ago-06	3.21	3.21	3.24	3.24	0.00	0.00	3.23	3.23	
16-Ago-06	3.21	3.21	3.24	3.24	0.00	0.00	3.23	3.23	
17-Ago-06	3.21	3.21	3.24	3.24	0.00	0.00	3.23	3.23	
18-Ago-06	3.21	3.21	3.24	3.24	0.00	0.00	3.23	3.23	
19-20 SÁBADO Y DOMINGO									
21-Ago-06	3.21	3.21	3.24	3.24	0.00	0.00	3.23	3.23	
22-Ago-06	3.21	3.21	3.24	3.24	0.00	0.00	3.23	3.23	
23-Ago-06	3.21	3.22	3.24	3.24	0.31	0.00	3.23	3.23	
24-Ago-06	3.22	3.21	3.24	3.24	-0.31	0.00	3.23	3.23	
25-Ago-06	3.21	3.22	3.24	3.25	0.31	0.00	3.23	3.24	
26-27 SÁBADO Y DOMINGO									
28-Ago-06	3.22	3.22	3.25	3.25	0.00	0.31	3.24	3.24	
29-Ago-06	3.22	3.22	3.25	3.25	0.00	0.00	3.24	3.24	
30 MIÉRCOLES FERIADO									
31-Ago-06	3.22	3.22	3.25	3.25	0.00	0.00	3.25	3.25	
CIERRE	VARIACIÓN CON RESPECTO AL MES ANTERIOR				COMPRA :		-0.310	VENTA : 0.000	
CIERRE	MERCADO INFORMAL PROMEDIO DEL MES				COMPRA :		3.217	VENTA : 3.245	

FUENTE: BCRP

ELABORACIÓN: Dpto. de Estudios Económicos BCRP - Sede Regional Piura

ANEXO 2

EXTRACCIÓN DE PETRÓLEO Y GAS

EXTRACCIÓN		2005	2006		VAR %		ENERO - AGO			
		AGO	JUL	AGO	AGO2006/ JUL2006	AGO2006/ AGO2005	2005	2006	VAR %	
PEIRÓLEO (En barriles)										
COSTA	Lotes	607 264	617 210	615 734	-0.2	1.4	4 674 948	4 766 680	2.0	
	Petroperú									
	Petrobras	X	396 228	400 747	403 648	0.7	1.9	3 030 389	3 109 103	2.6
	P.Monterrico-EX VEGSA	II	18 136	18 414	18 786	2.0	3.6	138 010	143 815	4.2
	Río Bravo	IV	25 249	37 636	34 130	-9.3	35.2	202 805	267 187	31.7
	Mercantile-EX MPOG	III	26 225	28 600	28 064	-1.9	7.0	219 470	228 547	4.1
	Unipetro	IX	8 831	8 943	8 977	0.4	1.7	70 840	66 825	-5.7
	Sapet	VI VII	104 020	94 849	93 766	-1.1	-9.9	822 718	760 525	-7.6
	Gmp.	I Y V	28 575	28 021	28 363	1.2	-0.7	190 716	190 678	0.0
ZÓCALO			345 544	435 717	457 216	4.9	32.3	2 534 309	3 027 209	19.4
	Petrotech	Z-2B	345 544	435 717	457 216	4.9	32.3	2 534 309	3 027 209	19.4
TOTAL PEIRÓLEO PIURA		952 808	1052 927	1072 950	1.9	12.6	7 209 257	7 793 889	8.1	
GAS (Miles pies cúbicos)										
COSTA	Lotes	731 451	575 885	675 641	17.3	-7.6	3 793 550	4 419 400	16.5	
	Gmp.	I	113 859	105 148	105 280	0.1	-7.5	591 949	788 804	33.3
	Sapet	VI	176 162	13 019	125 612	864.8	-28.7	705 071	579 376	-17.8
	Petrobras	X	428 680	426 394	412 840	-3.2	-3.7	2 232 062	2 680 276	20.1
	Olympic	XIII	12 750	31 324	31 909	1.9	150.3	264 468	370 944	40.3
ZÓCALO			667 104	775 981	760 373	-2.0	14.0	1 860 299	4 526 778	143.3
	Petrotech	Z-2B	667 104	775 981	760 373	-2.0	14.0	1 860 299	4 526 778	143.3
TOTAL GAS PIURA		1 398 555	1 351 866	1 436 014	6.2	2.7	5 653 850	8 946 178	58.2	

FUENTE : PERUPETRO

ELABORACIÓN: Departamento de Estudios Económicos BCRP - Sucursal Piura

ANEXO 3

PRINCIPALES RUBROS DE EXPORTACION POR PAITA
(Miles US\$)

SECTOR	RUBRO	AGOSTO		ENERO - AGOSTO		VAR. %	
		2005	2006	2005	2006	agosto	enero-agosto
AGROPECUARIO	CAFÉ	10.644	22.327	64.050	82.130	109,8	28,2
	FRUTAS	2.513	3.581	50.686	80.504	42,5	58,8
	LEGUMBRES	4.600	5.263	23.047	28.480	14,4	23,6
	RESTO DE PRODUCTOS AGROPECUARIOS	455	350	2.567	3.600	-23,2	40,3
	TE,CAFÉ,CACAO Y ESCENCIAS	7	33	1.157	1.398	396,4	20,9
	ALGODÓN	104	31	416	794	-69,8	90,9
	PRODUCTOS VEGETALES DIVERSOS	132	19	435	434	-85,4	-0,3
	AZÚCAR	24	60	164	279	151,6	70,4
	CEREALES Y SUS PREPARACIONES	9	13	115	103	52,9	-10,6
	TOTAL	18.487	31.678	142.635	197.721	71,4	38,6
MADERAS Y PAPELES	MANUFACTURAS DE PAPEL Y CARTÓN	15	18	84	205	19,7	143,9
	MADERA EN BRUTO EN LAMINAS	47	0	60	167	-100,0	178,9
	ARTICULOS IMPRESOS	0	3	85	4	n.d.	-95,2
	MANUFACTURAS DE MADERA	0	0	0	1	n.d.	n.d.
	TOTAL	62	21	229	377	-66,3	65,1
METAL MECÁNICO	RESTO DE PRODUCTOS METALMECÁNICOS	0	0	17	53	n.d.	209,5
	ARTÍCULOS MANUFACTURADOS DE HIERR	0	18	0	18	n.d.	153.058,3
	MAQUINARIA Y EQUIPO INDUSTRIAL	4	0	450	13	-100,0	-97,0
	VEHICULOS DE CARRETERA	0	0	4	8	n.d.	118,6
	ENSERES DOMÉSTICOS DE METAL COMUN	0	0	1	3	n.d.	130,1
TOTAL	4	18	472	95	362,0	-79,8	
MINERÍA NO METALICA	ABONOS Y MINERALES	42	167	777	778	295,6	0,2
	ARTÍCULOS DE CERAMICA	52	21	372	109	-58,6	-70,7
	CEMENTO Y MATERIALES DE CONSTRUCCI	0	0	3	12	n.d.	326,7
	TOTAL	94	189	1.152	900	101,1	-21,9
PESQUERO	CRUSTACEOS Y MOLUSCOS CONGELADOS	7.598	10.598	68.372	80.396	39,5	17,6
	HARINA DE PESCADO	18.103	10.258	77.982	74.076	-43,3	-5,0
	PREPARACIONES Y CONSERVAS	2.570	7.257	23.936	51.675	182,4	115,9
	PESCADO CONGELADO	1.690	2.385	26.646	21.797	41,1	-18,2
	GRASAS DE PESCADO	734	3.228	7.301	9.822	339,9	34,5
	RESTO DE PRODUCTOS PESQUEROS	218	784	2.480	2.210	259,2	-10,9
	PESCADO SECO	0	24	952	315	n.d.	-66,9
	TOTAL	30.913	34.534	207.668	240.290	11,7	15,7
PETRÓLEO Y DERIVADOS	ACEITES CRUDOS	17.792	54.209	102.450	342.237	204,7	234,1
	GASES	11	0	23	45	-100,0	98,2
	TOTAL	17.803	54.209	102.472	342.282	204,5	234,0
QUIMICO	ACEITES ESCENCIALES,PROD. DE TOCAD	221	707	5.116	5.718	220,2	11,8
	PRODUCTOS QUIMICOS ORGÁNICOS E INOI	25	40	334	214	59,1	-35,9
	RESTO DE PRODUCTOS QUIMICOS	14	24	173	93	68,1	-46,0
	MATERIAS TINTORIAS, CURTIENTES Y CO	0	8	21	91	n.d.	340,3
	TOTAL	260	779	5.644	6.116	199,3	8,4
RESTO DE NO TRADICIONALE	RESTO DE OTROS NO TRADICIONALES	7	25	10	58	256,3	492,9
TOTAL	7	25	10	58	256,3	492,9	
SIDERO-METALURGICO Y JOYERIA	MANUFACTURAS DE METALES COMUNES	0	0	3	10	-100,0	169,2
	PRODUCTOS DE HIERRO	0	0	1	4	n.d.	339,1
	TOTAL	0	0	4	13	-100,0	194,6
TEXTIL	HILADOS	1.053	1.200	8.255	8.978	13,9	8,8
	PRENDAS DE VESTIR Y OTRAS CONFECCIO	0	0	39	1	n.d.	-97,3
	TOTAL	1.053	1.200	8.294	8.979	13,9	8,3
TOTAL	68.683	122.652	468.580	796.831	78,6	70,1	

FUENTE : Aduanas

ELABORACION : Departamento de Estudios Económicos, BCRP - Sede Regional Piura

ANEXO 4

PRINCIPALES RUBROS DE EXPORTACION POR TALARA
(Miles US\$)

SECTOR	RUBRO	AGOSTO		ENERO - AGOSTO		VAR. %	
		2005	2006	2005	2006	Agosto	enero-agosto
PETRÓLEO Y DERIVADOS	ACEITES CRUDOS	40,049	1,272	178,293	170,977	-96.8	-4.1
TOTAL		40,049	1,272	178,293	170,977	-96.8	-4.1

FUENTE : Aduanas

ELABORACION : Departamento de Estudios Económicos, BCRP - Sede Regional Piura

ANEXO 5

PRINCIPALES RUBROS DE IMPORTACION POR PAITA
(Miles de US\$)

RUBRO	JULIO		ENERO - JULIO		VAR. %	
	2005	2006	2005	2006	julio	enero-julio
Vehículos para uso particular	104	290	1,117	1,541	177.7	37.9
Atunes congelados	0	0	2,092	655	n.d.	-68.7
Bebidas	0	0	2	359	n.d.	19,443.7
Atunes de aleta amarilla congelados	0	0	421	217	n.d.	-48.6
Vestidos y otras confecciones	45	0	238	189	-100.0	-20.4
Sacos, bolsas y cucurucho de plástico	38	0	170	119	-100.0	-29.8
Achicoria tostada y sucedáneos de café tostados	0	0	0	48	n.d.	n.d.
Cajas, cajones y artículos similares	8	0	80	30	-100.0	-62.8
Productos farmacéuticos y de tocador	0	0	47	27	n.d.	-42.5
Listados o bonitos congelados	0	0	155	22	n.d.	-85.6
Vajilla	9	0	12	21	-100.0	83.0
Artefactos domésticos y accesorios	6	0	9	10	-99.8	13.5
Muebles para el hogar	1	4	3	7	199.0	94.4
Papel y cartón, excepto kraft	0	0	15	0	n.d.	-100.0
Otros	2	13	108	174	487.8	61.2
BIENES DE CONSUMO	244	448	4,499	3,558	83.6	-20.9
Combustibles, lubricantes	0	19,565	0	57,283	n.d.	n.d.
Aceite de soja en bruto, inc.desgomado	430	0	8,293	8,956	-100.0	8.0
Trigo	294	3,545	2,742	7,493	1,107.8	173.3
Urea, inc.en disolución acuosa, para uso agrícola	0	1,540	3,025	6,864	n.d.	126.9
Insumos químicos	171	594	5,700	2,730	248.2	-52.1
Sulfato de amonio	328	40	1,094	1,537	-87.8	40.5
Hidrogenoortofosfato de diamonio (fosfato diamón)	0	0	1,026	1,120	n.d.	9.1
Algodón sin cardar ni peinar Pima y Pima-S	570	0	5,511	441	-100.0	-92.0
Tortas y residuos sólidos de la extracción de aceite	0	0	278	312	n.d.	12.0
Otros	701	997	6,418	5,226	42.4	-18.6
INSUMOS	2,492	26,283	34,088	91,961	954.9	169.8
Maquinaria industrial	178	0	2,115	5,094	-100.0	140.8
Materiales de construcción	3	249	204	4,114	8,311.3	1,919.5
Partes y accesorios de equipo de transporte	13	323	194	2,732	2,372.2	1,307.5
Máquinas y aparatos de oficina, servicio y científico	21	34	89	583	64.8	553.5
Bienes de capital para la agricultura	0	0	0	232	n.d.	82,874.6
Equipo de transporte	10	15	71	188	46.3	165.3
Herramientas	46	0	110	82	-100.0	-25.9
Grupos frigoríficos de compresión con condensad	42	0	712	0	-100.0	-100.0
Otros	46	114	1,382	501	144.5	-63.7
BIENES DE CAPITAL	360	734	5,300	13,527	104.2	155.2
TOTAL	3,095	27,464	43,887	109,046	787.4	148.5

FUENTE : Aduanas

ELABORACION : Departamento de Estudios Económicos, BCRP - Sede Regional Piura

ANEXO 6

PRINCIPALES RUBROS DE IMPORTACION POR TALARA
(Miles US\$)

RUBRO	AGOSTO		ENERO - AGOSTO		VAR. %	
	2005	2006	2005	2006	agosto	enero-agosto
Aceites crudos de petróleo o de mineral bituminoso	15.779	37.428	253.243	294.655	137,2	16,4
Los demás aceites pesados, gasoils, diesel 2	3.918	0	5.665	5.777	-100,0	2,0
Gasolinas sin tetraetilo de plomo con un índice de antidetonante	4.470	0	15.066	1.597	-100,0	-89,4
Otros insumos	0	35	0	91	n.d.	n.d.
INSUMOS	24.167	37.462	273.974	302.120	55,0	10,3
Otros bienes de capital para la industria	0	1.096	0	1.096	n.d.	n.d.
Bienes de capital para la industria	0	0	0	212	n.d.	n.d.
Equipo de transporte	0	0	15.186	88	n.d.	-99,4
BIENES DE CAPITAL	0	1.096	15.186	1.396	n.d.	-90,8
TOTAL	24.167	38.558	289.160	303.515	59,5	5,0

FUENTE : Aduanas

ELABORACIÓN: Departamento de Estudios Económicos BCRP - Sede Regional Piura

ANEXO 7

PIURA: DEPÓSITOS POR ENTIDAD FINANCIERA
AL 30 Agosto de 2006
(Saldos en miles de nuevos soles)

Entidad Financiera	Depósitos a la Vista			Depósitos de Ahorro			Depósitos a Plazo			Total Depósitos
	M.N	M.E.	Total	M.N	M.E.	Total	M.N	M.E.	Total	
1. EMPRESAS BANCARIAS	103 108	67 060	170 168	91 630	76 563	168 193	53 073	200 823	253 896	592 257
1.1.BANCA MÚLTIPLE	103 108	67 060	170 168	91 058	76 295	167 353	50 458	199 881	250 339	587 860
CREDITO	24 832	28 556	53 388	28 708	39 846	68 554	9 342	43 466	52 808	174 750
INTERBANK	14 388	8 984	23 372	12 929	9 340	22 269	8 619	37 983	46 602	92 243
SCOTIABANK PERU	19 624	8 336	27 960	14 016	10 848	24 864	11 259	52 782	64 041	116 865
B B V BANCO CONTINEN	23 419	18 470	41 889	25 259	10 717	35 976	10 694	56 286	66 980	144 845
BANCO INTERAMERICANO FINANCIERO	4 519	176	4 695	187	187	374	2 000	1 770	3 770	8 839
MIBANCO	1	0	1	426	184	610	94	64	158	769
1.2. BANCA DE CONSUMO	0	0	0	572	268	840	2 615	942	3 557	4 397
TRABAJO	0	0	0	572	268	840	2 615	942	3 557	4 397
2. INSTITUCIONES DE MICRO FINANZ/	0	0	0	97 861	21 074	118 935	262 611	135 569	398 180	517 115
2.1.CAJAS MUNICIPALES	0	0	0	96 978	20 642	117 620	251 118	132 527	383 645	501 265
CMAC SULLANA	0	0	0	30 589	6 318	36 907	68 701	18 505	87 206	124 113
CMAC PIURA	0	0	0	49 687	12 046	61 733	144 885	105 327	250 212	311 945
CMAC PAITA	0	0	0	16 702	2 278	18 980	37 532	8 695	46 227	65 207
2.2.CAJAS RURALES	0	0	0	883	432	1 315	11 493	3 042	14 535	15 850
SAN MARTIN	0	0	0	734	410	1 144	11 203	2 658	13 861	15 005
CAJA NOR PERU	0	0	0	149	22	171	290	384	674	845
TOTAL PIURA	103 108	67 060	170 168	189 491	97 637	287 128	315 684	336 392	652 076	1109 372

Fuente : SBS

ANEXO 8
PIURA: COLOCACIONES POR ENTIDADES FINANCIERAS
Al 30 de Agosto de 2006
(Saldos en miles de nuevos soles)

Entidad Financiera	Créditos Directos		Total Créditos
	M.N	M.E.	
1. EMPRESAS BANCARIAS	412 109	331 939	744 048
1.1. Banca Múltiple	377 164	330 424	707 588
Crédito	97 062	130 259	227 321
Interbank	46 725	12 872	59 597
Scotiabank Perú	96 615	40 424	137 039
Continental	56 058	124 549	180 607
Interamericano de Finanzas	670	0	670
Financiero	69 065	21 224	90 289
MIBANCO	10 969	1 096	12 065
1.2. BANCA DE CONSUMO	34 945	1 515	36 460
Del Trabajo	34 945	1 515	36 460
2. INSTITUCIONES DE MICROFINANZAS	338 560	69 342	407 902
2.1. Cajas Municipales	298 122	65 882	364 004
CMAC Sullana	121 915	16 660	138 575
CMAC Piura	139 555	42 654	182 209
CMAC Paita	36 652	6 568	43 220
2.2. Cajas Rurales	15 510	1 490	17 000
CRAC San Martín	9 039	1 418	10 457
CRAC Nor Perú	6 471	72	6 543
2.3. EDPYMES	24 928	1 970	26 898
EDPYME Edyficar	20 458	1 879	22 337
EDPYME Efectiva	4 470	91	4 561
TOTAL	750 669	401 281	1151 950

Fuente : SBS

ANEXO 9
Cartera Pesada
(En Porcentaje de las colocaciones brutas)

	Agosto		Variación % Ago06/Ago05
	2005	2006	
1. Empresas Bancarias	2.7	2.8	0.2
1.1. Banca Múltiple	2.7	2.3	-0.4
Banco de Crédito	3.2	2.0	-1.2
Banco Interbank	0.4	3.1	2.7
Scotiabank Perú	9.4	2.9	-6.5
Banco Continental	1.3	1.7	0.3
Banco Financiero	s.i	s.i	n.d.
Interamericano de Finanzas	s.i	1.2	n.d.
Mi Banco	s.i	7.6	n.d.
1.2. Banca de Consumo	6.9	10.5	3.7
Banco de Trabajo	6.9	10.5	3.7
2. Instituciones de Microfinanzas	5.7	7.9	2.1
2.1. Cajas Municipales	5.8	8.0	2.1
CMAC Piura	6.4	10.2	3.8
CMAC Sullana	4.9	6.1	1.2
CMAC Paita	5.6	4.8	-0.7
2.2. Cajas Rurales	5.4	7.5	2.0
Caja Rural San Martín	5.4	10.1	4.7
Caja Rural Nor Perú	s.i	3.9	n.d.
2.3. EDYPIMES	4.8	6.3	1.5
Edpyme Edificar	6.0	5.3	-0.7
Edpyme Efectiva	2.7	9.1	6.5
Total	3.9	4.8	0.9

(*) Cartera Pesada = (Créditos vencidos + cobranza judicial) / Colocaciones brutas

Fuente: Instituciones Financieras