

BANCO CENTRAL DE RESERVA DEL PERÚ
SEDE REGIONAL PIURA



SÍNTESIS PIURA
JULIO 2006



DEPARTAMENTO ESTUDIOS ECONÓMICOS

ÍNDICE

| | Pág. |
|----------------------------------------|-----------|
| RESUMEN..... | 3 |
| I. INFLACIÓN Y TIPO DE CAMBIO | |
| 1.1. INFLACIÓN | 4 |
| 1.2. TIPO DE CAMBIO | 5 |
| II. PRODUCCIÓN..... | 6 |
| 2.1. PRODUCCIÓN AGROPECUARIA | 6 |
| 2.2. PRODUCCIÓN PESQUERA | 12 |
| 2.3. PRODUCCIÓN DE HIDROCARBUROS | 14 |
| 2.4. PRODUCCIÓN MANUFACTURERA..... | 15 |
| 2.5. COMERCIO | 16 |
| 2.6. CONSTRUCCIÓN..... | 17 |
| IV. SECTOR EXTERNO | |
| 4.1. EXPORTACIONES..... | 18 |
| 4.2. IMPORTACIONES | 21 |
| V. MONEDA Y CRÉDITOS..... | 23 |
| 5.1. DEPÓSITOS Y OBLIGACIONES | 23 |
| 5.2. COLOCACIONES | 25 |
| VI. SECTOR FISCAL..... | 27 |
| 6.1. INGRESOS FISCALES | 27 |
| 6.2. GASTOS DELGOBIERNO REGIONAL..... | 28 |
| ANEXOS | |

RESUMEN

En julio, el **Índice de Precios al Consumidor** en la ciudad de Piura aumentó 0,07 por ciento respecto al mes precedente, debido principalmente a incrementos en los precios del grupo de “Alimentos y bebidas” (0,17 por ciento) y “Cuidado y conservación de la salud” (0,08 por ciento). La inflación acumulada fue de 1,37 por ciento y la anualizada, de 2,27 por ciento, mayor a la registrada en Lima Metropolitana que fue de 1,55 por ciento.

En el mes bajo análisis, la **producción de bienes** creció 13,4 por ciento respecto a similar período de 2005, lo cual se explica por los comportamientos positivos de los sectores agropecuario, minero, manufacturero y construcción; en contraste con pesca, que decreció. En lo que va del año, la producción acumulada aumentó 4,3 por ciento.

La **producción agropecuaria** creció 14,8 por ciento respecto a julio de 2005, ante la expansión de los subsectores agrícola (18,3 por ciento) y pecuario (2,2 por ciento). En el lapso enero-julio, se observa una disminución de 1,8 puntos porcentuales.

La **producción pesquera** decreció en 10,9 por ciento respecto a igual mes del año pasado, por la contracción en los rubros de harina de pescado, enlatado y fresco, que contrarrestaron el aumento en congelado. Sin embargo, en los siete primeros meses del año, la extracción total se incrementó 14,3 por ciento.

La **producción de hidrocarburos** mensual aumentó 13,1 por ciento en comparación con análogo período de 2005, debido a la mayor extracción de petróleo en la zona del zócalo continental (28,4 por ciento), así como por el incremento registrado en la producción de gas (32,8 por ciento). En lo que va del año, el sector exhibió un repunte del 12,9 por ciento.

La **producción industrial** del mes creció 11,3 puntos porcentuales con relación a julio de 2005, ante el incremento del procesamiento de recursos primarios (10,2 por ciento) y de la manufactura no primaria (15,8 por ciento). Durante el período enero-julio, la actividad manufacturera creció 0,9 por ciento.

En el ámbito del **sector externo**, las exportaciones del mes alcanzaron los US\$ 155,6 millones, lo que significó un incremento de 73,4 por ciento respecto de igual período del año pasado. De otro lado, las importaciones totalizaron US\$ 56,8 millones, lo que supuso un incremento de 21,5 por ciento.

Con relación al **sector financiero**, en el mes bajo análisis, el saldo de depósitos cerró en S/.1 105,7 millones, resultado superior en 13,5 ciento al de julio de 2005. Por otra parte, el saldo de las colocaciones bordeó los S/.1 093,2 millones, mostrando un incremento del 9,9 por ciento.

La **recaudación tributaria** mensual bordeó los S/. 85,6 millones y resultó menor en 9,6 por ciento respecto a igual período de 2005. Este desempeño obedeció a una disminución del 36,4 por ciento en la captación de tributos aduaneros, lo que no pudo ser compensado por el incremento del 40,6 por ciento registrado en los tributos internos.

1. INFLACIÓN Y TIPO DE CAMBIO

1.1. Inflación

En julio, el Índice de Precios al Consumidor en la ciudad de Piura aumentó 0,07 por ciento respecto al mes precedente, debido principalmente a incrementos en los precios del grupo de “Alimentos y bebidas” (0,17 por ciento) y “Cuidado y conservación de la salud” (0,13 por ciento). En el primer caso, fueron determinantes los aumentos registrados en los precios de los rubros de

“Frutas” (6,5 por ciento) y “Tubérculos y raíces” (2,2 por ciento).

En el período enero-julio, la inflación acumulada fue de 1,37 por ciento y la anualizada, de 2,27 por ciento, mayor a la registrada en Lima Metropolitana que fue de 1,55 por ciento.

VARIACIÓN POR GRUPOS DE CONSUMO

| GRUPOS DE CONSUMO | PONDERACIÓN | VARIACIÓN % | | |
|--------------------------------------|---------------|-----------------|-----------------|-----------------|
| | | JUL06/ JUN06 | JUL06/ DIC05 | JUL06/ JUL05 |
| ÍNDICE GENERAL | 100.00 | 0.07 | 1.37 | 2.27 |
| 1. Alimentos y Bebidas | 50.26 | 0.17 | 2.72 | 2.87 |
| 2. Vestido y Calzado | 7.59 | -0.14 | -0.37 | -0.70 |
| 3. Alquiler de la Viv. Comb. y Elec. | 13.19 | 0.08 | 0.50 | 5.21 |
| 4. Muebles y Enseres | 4.51 | -0.38 | 0.75 | 2.58 |
| 5. Cuid. y Conserv. de Salud | 2.40 | 0.13 | 2.27 | 2.23 |
| 6. Transportes y Comunicac. | 9.63 | -0.05 | -1.03 | -0.06 |
| 7. Enseñanza y Cultura | 6.17 | -0.02 | 0.77 | 1.01 |
| 8. Otros Bienes y Servicios | 6.25 | 0.09 | -0.32 | -1.27 |

FUENTE : INEI

ELABORACIÓN: Dpto. de Estudios Económicos BCRP-Sede Regional Piura

INFLACIÓN

Evolución Porcentual Anual

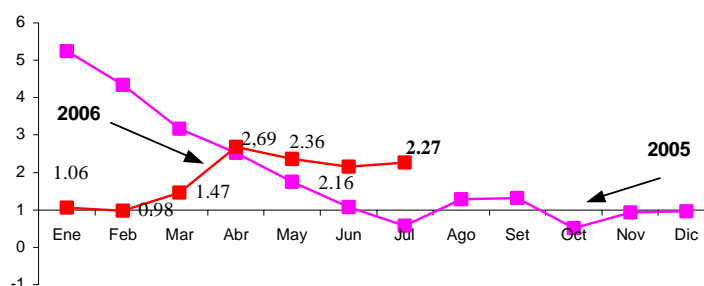

1.2. Tipo de Cambio

Al finalizar el mes de julio, el tipo de cambio venta en el mercado informal de la ciudad de Piura disminuyó en 0,3 por ciento respecto a similar mes del año anterior . En

esta fecha, se cotizó en S/. 3,23 la compra y S/. 3,25 la venta. En cuanto a la cotización en el sistema bancario, ésta cerró en S/3,24 la venta.

TIPO DE CAMBIO: FIN DE PERÍODO (Nuevos soles por US\$)

| | Julio | | Var% |
|--------------------------------|-------|------|-------------|
| | 2005 | 2006 | Jul06/Jul05 |
| Tipo de Cambio informal | | | |
| Compra | 3.24 | 3.23 | -0.3 |
| Venta | 3.26 | 3.25 | -0.3 |
| Tipo de Cambio bancario | | | |
| Compra | 3.25 | 3.24 | -0.3 |
| Venta | 3.26 | 3.24 | -0.6 |

Fuente: Casas de cambio locales y SBS

Elaboración: Dpto. de Estudios Económicos BCRP - Sede Regional Piura

DÓLAR EN EL MERCADO INFORMAL (Nuevos Soles por Dólar)

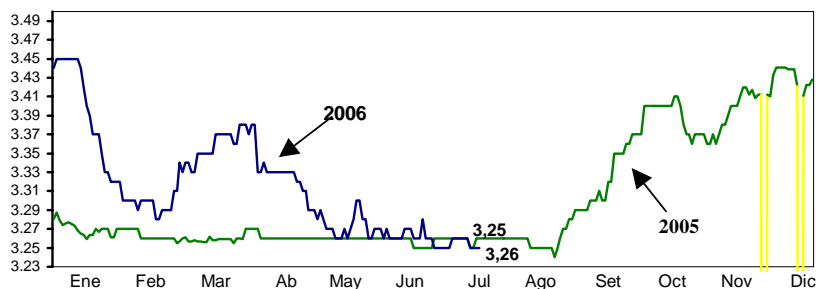

I. PRODUCCIÓN

En julio, la producción de bienes en el departamento de Piura creció 13,4 por ciento respecto a similar período de 2005, lo cual se explica por los comportamientos positivos de los sectores agropecuario,

minero, manufacturero y construcción; en contraste con pesca, que decreció. En lo que va del año, la producción acumulada aumentó 4,3 por ciento.

INDICADOR DE PRODUCCION (variación porcentual)

| Sectores | Mensual | Acumulado |
|-------------------|-------------|------------|
| Agropecuario | 14.8 | -1.8 |
| Pesca | -10.9 | 14.3 |
| Minería | 13.1 | 12.9 |
| Manufactura | 11.3 | 0.9 |
| Construcción | 27.9 | 9.3 |
| Produccion | 13.4 | 4.3 |

Elaboración: Dpto. Estudios Económicos BCRP - Sede Piura

2.1. Producción Agropecuaria

En julio de 2006, la **producción agropecuaria** creció 14,8 por ciento respecto a similar período del año anterior, ante la expansión de los subsectores

agrícola (18,3 por ciento) y pecuario (2,2 por ciento). En el lapso enero-julio, se observa una disminución de 1,8 puntos porcentuales

VALOR BRUTO DE LA PRODUCCIÓN AGROPECUARIA (miles de nuevos soles a precios constantes de 1994)

| Sector | Julio | | Enero - Julio | | Var. % | |
|----------------------------|---------------|----------------|----------------|----------------|-------------|-------------|
| | 2005 | 2006 | 2005 | 2006 | Julio | Ene-Jul |
| Subsector Agrícola | 69.569 | 82.287 | 321.131 | 305.404 | 18.3 | -4.9 |
| Subsector Pecuario | 18.955 | 19.369 | 129.636 | 137.323 | 2.2 | 5.9 |
| Sector Agropecuario | 88.525 | 101.655 | 450.767 | 442.728 | 14.8 | -1.8 |

Fuente : Ministerio de Agricultura - Región Piura

Elaboración : Departamento de Estudios Económicos BCRP - Sede Regional Piura

VALOR BRUTO DE LA PRODUCCIÓN AGROPECUARIA (variación porcentual)

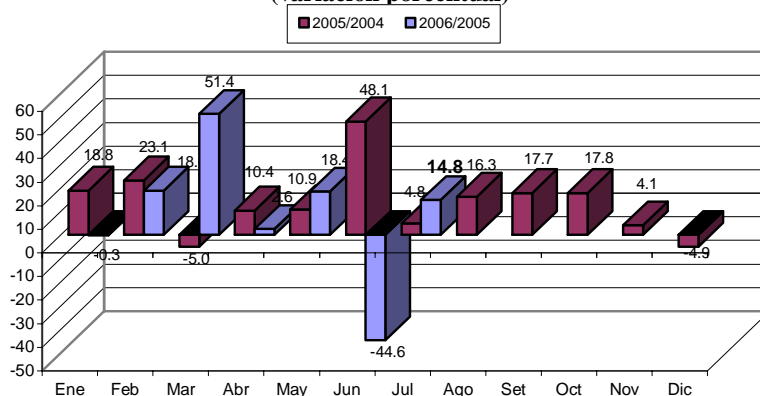

En el mes de análisis, el subsector agrícola tuvo un desempeño positivo con relación a julio de 2005, básicamente por la mayor producción de cultivos tales como algodón (216,4 por ciento), maíz amiláceo (386,3 por ciento) y frijol grano seco (132,3 por ciento). En contraste, hubo una menor producción de arroz, limón y otros cultivos.

El incremento registrado en algodón obedece a la concentración de cosechas en este mes debido al retraso en las siembras de este cultivo; no obstante lo cual, en lo que va del año, la producción acumulada disminuyó 49,1 por ciento. Mientras tanto, en el caso del maíz amiláceo y del frijol grano seco, el repunte se explica por mayores áreas cosechadas y por superiores rendimientos. Así, en Huancabamba, la superficie

cosechada del frijol grano seco se duplicó y en Chulucanas, se triplicaron los rendimientos.

Por el contrario, la producción de arroz cayó de 114 198 TM en julio de 2005 a 82 557 TM en el mes bajo análisis, debido a la menor superficie cosechada, la cual se contrajo en 3 605 hectáreas, especialmente en los valles del Bajo y Medio Piura. En este caso, la explicación radica en un retraso de las siembras motivado por la escasez del recurso hídrico en los inicios de la actual campaña grande. Este desfase desalentó a los agricultores a instalar áreas significativas, frente al riesgo de que las temperaturas frías afectaran los rendimientos.

PRODUCCIÓN AGRÍCOLA
(TM)

| CULTIVOS | JULIO | | ENERO - JULIO | | VAR % | |
|-------------------------|---------|--------|---------------|---------|-------|---------|
| | 2005 | 2006 | 2005 | 2006 | Julio | Ene-Jul |
| PERMANENTES | | | | | | |
| Café | 628 | 817 | 1 784 | 1 887 | 30.1 | 5.8 |
| Limón | 12 456 | 9 383 | 87 705 | 98 525 | -24.7 | 12.3 |
| Mango | 0 | 0 | 125 959 | 143 202 | n.d. | 13.7 |
| SEMI-PERMANENTES | | | | | | |
| Papaya | 89 | 235 | 581 | 690 | 164.0 | 18.8 |
| Plátano | 15 698 | 20 375 | 112 304 | 134 479 | 29.8 | 19.7 |
| Espárrago | 0 | 1 221 | 0 | 1 221 | n.d. | n.d. |
| TRANSITORIOS | | | | | | |
| Algodón | 3 836 | 12 139 | 25 250 | 12 850 | 216.4 | -49.1 |
| Arroz | 114 198 | 82 557 | 340 714 | 242 817 | -27.7 | -28.7 |
| Cebada Grano | 240 | 345 | 256 | 416 | 43.8 | 62.5 |
| Frijol G/S | 378 | 878 | 1 832 | 1 591 | 132.3 | -13.2 |
| Maíz Amarillo Duro | 12 428 | 13 740 | 29 929 | 49 590 | 10.6 | 65.7 |
| Maíz Amiláceo | 1 821 | 8 856 | 5 617 | 11 570 | 386.3 | 106.0 |
| Papa | 515 | 1 017 | 6 546 | 6 568 | 97.5 | 0.3 |
| Trigo | 2 370 | 1 709 | 2 452 | 1 865 | -27.9 | -23.9 |
| Yuca | 1 134 | 415 | 5 624 | 3 386 | -63.4 | -39.8 |

Fuente : Ministerio de Agricultura - Región Piura

Elaboración : Departamento de Estudios Económicos BCRP - Sede Regional Piura

El área cosechada de cultivos transitorios fue significativamente superior a la observada en julio de 2005 (crecimiento global de 10,8 por ciento), con la única excepción notable del arroz. El producto que más superficie abarcó fue el maíz amiláceo, que triplicó los niveles de julio de 2005. Esto se debió fundamentalmente a la precocidad de las plantaciones, ocasionada por condiciones climáticas favorables

(temperaturas, horas de sol, brillo solar) en la sierra de la provincia de Morropón (Santo Domingo, Chalaco, Santa Catalina y Yamango) y en la provincia de Ayabaca (Frías y Pacaipampa). Otros productos que tuvieron un importante incremento porcentual de sus áreas cosechadas fueron el frijol grano seco y la papa, cultivos principalmente producidos en la sierra piurana, al igual que el maíz amiláceo.

COSECHAS DE CULTIVOS TRANSITORIOS
(HAS)

| CULTIVOS | JULIO | | ENERO - JULIO | | VAR. % | |
|--------------------|---------------|---------------|---------------|---------------|-------------|------------|
| | 2005 | 2006 | 2005 | 2006 | Julio | Ene-Jul |
| Espárrago | 0 | 80 | 0 | 80 | n.d. | n.d. |
| Arroz | 12813 | 9208 | 37 558 | 28 212 | -28.1 | -24.9 |
| Cebada Grano | 321 | 444 | 346 | 519 | 38.3 | 50.0 |
| Frijol G/S | 508 | 1051 | 2 209 | 1 904 | 106.9 | -13.8 |
| Maíz Amarillo Duro | 3386 | 3813 | 7 177 | 14 115 | 12.6 | 96.7 |
| Maíz Amiláceo | 2946 | 9527 | 7 106 | 12 071 | 223.4 | 69.9 |
| Papa | 45 | 91 | 509 | 527 | 102.2 | 3.5 |
| Trigo | 3230 | 1650 | 3 332 | 1 830 | -48.9 | -45.1 |
| Yuca | 151 | 71 | 793 | 511 | -53.0 | -35.6 |
| TOTAL | 23 400 | 25 935 | 59 030 | 59 769 | 10.8 | 1.3 |

FUENTE : Ministerio de Agricultura - Región Piura.

ELABORACIÓN : Departamento de Estudios Económicos BCRP - Sede Regional Piura

El incremento en los precios en chacra de la mayoría de cultivos responde a su escasez relativa. Un caso particularmente destacable es el del limón, cuyo precio creció 122,6 por ciento, merced a una menor producción mensual (-24,7 por ciento), explicada por

problemas en la floración de este cítrico y por una tendencia a la reducción de áreas en producción. En este contexto de caída en la oferta, la demanda se incrementó por razones estacionales (fiestas patrias).

RECIO EN CHACRA DE PRINCIPALES CULTIVO

(Nuevos soles/Kg.)

| CULTIVOS | JUL | | VAR. % |
|--------------------|------|------|--------|
| | 2005 | 2006 | JUL |
| Algodón | 2.23 | 2.33 | 4.5 |
| Arroz | 0.61 | 0.59 | -3.3 |
| Café | 4.10 | 4.20 | 2.4 |
| Cebada Grano | 0.60 | 0.56 | -6.7 |
| Espárrago | 0.00 | 0.73 | n.d. |
| Frijol G/S | 1.60 | 2.10 | 31.3 |
| Limón | 0.31 | 0.69 | 122.6 |
| Maíz Amarillo Duro | 0.54 | 0.51 | -5.6 |
| Maíz Amiláceo | 0.58 | 0.65 | 12.1 |
| Mango | 0.00 | 0.00 | n.d. |
| Papa | 0.50 | 0.68 | 36.0 |
| Plátano | 0.29 | 0.40 | 37.9 |
| Sorgo grano | 0.00 | 0.00 | n.d. |
| Trigo | 0.61 | 0.56 | -8.2 |
| Yuca | 0.63 | 0.63 | 0.0 |

FUENTE : Ministerio de Agricultura - Región Piura.

ELABORACIÓN : Dpto.de Estudios Económicos BCRP- Sede Regional I

Las siembras del mes fueron superiores a las de julio de 2005. Resaltan las instalaciones de maíz amarillo duro (1 097 Has) y arroz (1 037 Has). La ejecución de una mayor superficie de maíz amarillo obedece a una adecuada disponibilidad del recurso hídrico, en paralelo a la decisión de los agricultores de sembrar menos arroz en la siguiente campaña chica (agosto –septiembre), sobre todo en el valle del Bajo y Medio Piura. Las áreas sembradas de arroz corresponden a

zonas de la cuenca del Quiroz, que no utilizan riego regulado.

En la costa, las condiciones de temperatura y disponibilidad hídrica favorecen el crecimiento de los cultivos instalados. Sin embargo, la tendencia hacia bajas temperaturas nocturnas en los próximos meses podría afectar el desarrollo de los cultivos; sobre todo, del arroz que fue objeto de siembras tardías (fin de marzo y abril).

SIEMBRAS DE LOS PRINCIPALES CULTIVOS TRANSITORIOS
(HAS)

| CULTIVOS | JULIO | | CAMPANA AGOSTO - JULIO | | VAR. % | |
|---------------------|--------------|--------------|------------------------|----------------|-------------|-------------|
| | 2005 | 2006 | 2004-2005 | 2005-2006 | Julio | Ago-Jul |
| TRANSITORIOS | 1 275 | 2 453 | 104 388 | 114 809 | 92.4 | 10.0 |
| Algodón | 0 | 0 | 15 263 | 14 199 | n.d. | -7.0 |
| Arroz | 971 | 1 037 | 40 572 | 45 972 | 6.8 | 13.3 |
| Cebada Grano | 0 | 0 | 609 | 737 | n.d. | 21.0 |
| Frijol G/S | 55 | 90 | 3 389 | 3 982 | 63.6 | 17.5 |
| Maíz Amarillo Duro | 91 | 1 097 | 17 996 | 20 850 | 1,105.5 | 15.9 |
| Maíz Amiláceo | 0 | 0 | 15 578 | 16 609 | n.d. | 6.6 |
| Papa | 82 | 160 | 1 114 | 1 372 | 95.1 | 23.2 |
| Sorgo grano | 0 | 0 | 0 | 0 | n.d. | n.d. |
| Trigo | 0 | 0 | 8 482 | 9 820 | n.d. | 15.8 |
| Yuca | 76 | 69 | 1 385 | 1 268 | -9.2 | -8.4 |

FUENTE : Ministerio de Agricultura - Región Piura.

ELABORACIÓN : Departamento de Estudios Económicos BCRP - Sede Regional Piura

Las precipitaciones pluviales registradas desde febrero permitieron recuperar la dotación de agua en los reservorios de la región. Así, la **represa de Poechos** cerró el mes de julio con una disponibilidad de 517,7

MMC frente a 484,9 MMC de similar mes de 2005. Esto supuso alcanzar el 100 por ciento de su capacidad efectiva de almacenamiento

AGUA ALMACENADA EN EL RESERVORIO DE POECHOS

Capacidad máxima 1000 MMC; Capacidad efectiva 487.7 MMC

| | 2005 | 2006 |
|-----------|-------|-------|
| Enero | 102.2 | 176.1 |
| Febrero | 232.7 | 308.9 |
| Marzo | 374.1 | 291.7 |
| Abril | 466.5 | 442.9 |
| Mayo | 469.8 | 480.9 |
| Junio | 495.2 | 515.9 |
| Julio | 484.9 | 517.7 |
| Agosto | 402.9 | |
| Setiembre | 266.1 | |
| Octubre | 159.1 | |
| Noviembre | 108.9 | |
| Diciembre | 107.2 | |

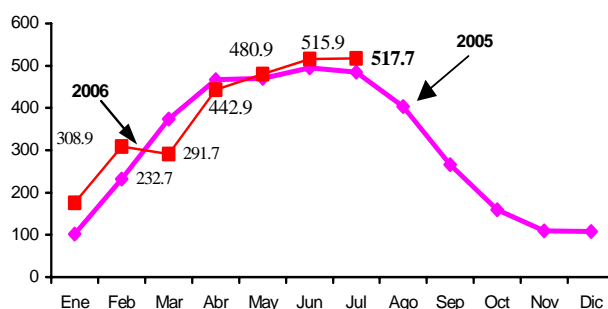

FUENTE : Proyecto Chira-Piura

ELABORACIÓN: Sec. Estudios Eco. BCR - Sucursal Piura

Por otra parte, el **reservorio de San Lorenzo** cerró el mes con 176,9 MMC frente a 192,7 MMC de igual período del año anterior. Existe suficiente disponibilidad

de agua para atender los cultivos permanentes de este valle eminentemente frutícola.

AGUA ALMACENADA EN EL RESERVOIRIO DE SAN LORENZO

Capacidad máxima 257 MMC

| | 2005 | 2006 |
|-----------|-------|-------|
| Enero | 46.8 | 47.7 |
| Febrero | 85.4 | 161.2 |
| Marzo | 165.8 | 194.1 |
| Abril | 217.3 | 197.0 |
| Mayo | 202.7 | 199.1 |
| Junio | 210.4 | 189.2 |
| Julio | 192.7 | 176.9 |
| Agosto | 123.4 | |
| Setiembre | 90.2 | |
| Octubre | 43.3 | |
| Noviembre | 31.6 | |
| Diciembre | 22.8 | |

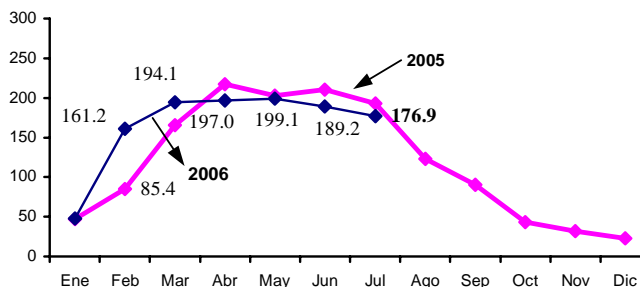

FUENTE : Proyecto Chira-Piura
 ELABORACION: Sec. Estudios Eco. BCR - Sucursal Piura

La actividad pecuaria creció 2,2 por ciento con relación a julio de 2005, destacando el repunte en la producción de leche (debido a

la recuperación de pastos naturales) y la mayor producción de la carne de vacuno.

PRODUCCIÓN PECUARIA (TM)

| ESPECIES | JULIO | | ENERO - JULIO | | VAR. % | |
|----------------|-------|-------|---------------|--------|--------|-------------|
| | 2005 | 2006 | 2005 | 2006 | Julio | Enero-Julio |
| AVES | | | | | | |
| Carne | 2 102 | 1 889 | 13 888 | 13 376 | -10.1 | -3.7 |
| Huevos | 409 | 332 | 2 643 | 2 367 | -18.8 | -10.4 |
| VACUNO | | | | | | |
| Carne | 1 600 | 1 804 | 11 508 | 11 987 | 12.8 | 4.2 |
| Leche | 2 226 | 3 410 | 20 033 | 32 386 | 53.2 | 61.7 |
| OVINO | | | | | | |
| Carne | 152 | 110 | 938 | 840 | -27.6 | -10.4 |
| PORCINO | | | | | | |
| Carne | 795 | 827 | 5 120 | 5 601 | 4.0 | 9.4 |
| CAPRINO | | | | | | |
| Carne | 462 | 448 | 2 802 | 2 991 | -3.0 | 6.7 |

FUENTE : Ministerio de Agricultura - Región Piura
 ELABORACION: Departamento de Estudios Económicos BCRP -Sede Regional Piura

2.2. Producción pesquera

La **producción pesquera** decreció en 10,9 por ciento respecto a igual mes del año anterior, por la contracción en los rubros de harina de pescado, enlatado y fresco, que

contrarrestaron el aumento en congelado. Sin embargo, en el lapso enero-julio, la extracción total se incrementó 14,3 por ciento.

VALOR BRUTO DE LA PRODUCCION PESQUERA

(miles de soles a precios constantes de 1994)

| Sector | JULIO | | ENERO - JULIO | | VAR. % | |
|----------|-----------|-----------|---------------|------------|--------|---------|
| | 2005 | 2006 | 2005 | 2006 | Julio | Ene-Jul |
| Pesquero | 17179.654 | 15301.388 | 190525.703 | 217706.895 | -10.9 | 14.3 |

FUENTE : Ministerio de Pesquería - Región Piura

ELABORACIÓN : Departamento de Estudios Económicos BCRP - Sede Regional Piura

VALOR BRUTO DE LA PRODUCCION PESQUERA

(variación porcentual)

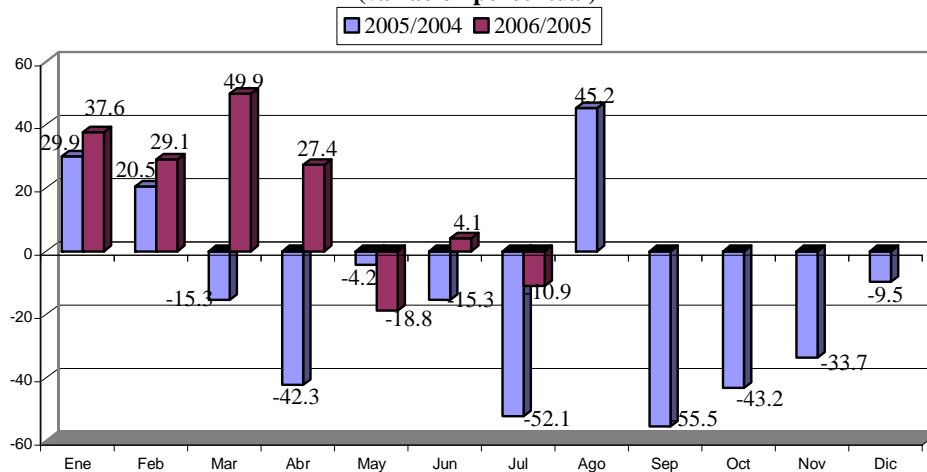

PRODUCCIÓN PESQUERA
(T.M.)

| DESTINO | JULIO | | ENERO - JULIO | | VAR. % | |
|---------------------------------|---------------|---------------|----------------|----------------|---------------|--------------|
| | 2005 | 2006 | 2005 | 2006 | Julio | Ene-Jul |
| Consumo Humano Directo | 13 284 | 16 900 | 177 054 | 258 104 | 27.2 | 45.8 |
| Congelado | 8 742 | 14 714 | 120 987 | 161 780 | 68.3 | 33.7 |
| Enlatado | 1 233 | 264 | 16 846 | 54 124 | -78.6 | 221.3 |
| Fresco | 3 309 | 1 922 | 39 212 | 41 393 | -41.9 | 5.6 |
| Curado | 0 | 0 | 9 | 807 | n.d. | 8,866.7 |
| Consumo Humano Indirecto | 77 606 | 0 | 388 550 | 127 272 | -100.0 | -67.2 |
| Harina | 77 606 | 0 | 388 550 | 127 272 | -100.0 | -67.2 |

FUENTE : Ministerio de Pesquería - Región Piura

ELABORACIÓN : Departamento de Estudios Económicos BCRP - Sede Regional Piura

En julio, la especie más capturada fue la pota, con niveles de captura superiores en 47,8 por ciento a los de julio de 2005. La extracción de anchoveta fue casi nula, dado

que en el mes anterior se completó la cuota de 3 millones de TM correspondiente al primer semestre y se ingresó a un período de veda.

EXTRACCIÓN DE PRINCIPALES ESPECIES
(T.M.)

| ESPECIE | JULIO | | ENERO - JULIO | | VAR. % | |
|--------------|---------------|---------------|----------------|----------------|--------------|--------------|
| | 2005 | 2006 | 2005 | 2006 | Julio | Ene-Jul |
| Pota | 11 043 | 16 323 | 130 243 | 161 958 | 47.8 | 24.4 |
| Caballa | 98 | 134 | 2 119 | 7 748 | 36.7 | 265.6 |
| Anchoveta | 78 567 | 103 | 394 131 | 185 206 | -99.9 | -53.0 |
| Merluza | 225 | 74 | 13 632 | 5 339 | -67.1 | -60.8 |
| Jurel | 0 | 69 | 13 | 11 767 | n.d. | 90,415.4 |
| Anguila | 292 | 65 | 4 127 | 2 853 | -77.7 | -30.9 |
| Machete | 0 | 4 | 4 | 16 | n.d. | 300.0 |
| Atún | 0 | 0 | 1 351 | 758 | n.d. | -43.9 |
| Bagre | 0 | 0 | 1 | 0 | n.d. | -100.0 |
| Barrilete | 118 | 0 | 3 624 | 2 080 | -100.0 | -42.6 |
| Bereche | 16 | 0 | 20 | 82 | -100.0 | 310.0 |
| Calamar | 89 | 0 | 4 894 | 1 700 | -100.0 | -65.3 |
| Camotillo | 0 | 0 | 1 | 0 | n.d. | -100.0 |
| Langostino | 12 | 0 | 77 | 30 | -100.0 | -61.0 |
| Samasa | 0 | 0 | 238 | 0 | n.d. | -100.0 |
| Volador | 0 | 0 | 23 | 91 | n.d. | 295.7 |
| Otros | 430 | 129 | 11 107 | 5 749 | -70.0 | -48.2 |
| TOTAL | 90 890 | 16 901 | 565 605 | 385 377 | -81.4 | -31.9 |

2.3. Producción de Hidrocarburos

En julio, la producción de hidrocarburos aumentó 13,1 por ciento en comparación con análogo período de 2005, debido a la mayor extracción de petróleo en la zona del zócalo continental (28,4 por ciento), así como por el incremento registrado en la producción de gas (32,8 por ciento). En el caso de la extracción petrolera, a nivel del zócalo, la empresa PETROTECH fue la más

dinámica; mientras que la mayor producción de gas se explica también por la actividad de dicha empresa (la de más significación), que registró un mayor crecimiento (60,4 por ciento), aunque también fue importante el aporte de PETROBRAS, con una tasa de crecimiento del 27,8 por ciento. En lo que va del año, el sector exhibió un repunte del 12,9 por ciento.

EXTRACCIÓN DE PETRÓLEO Y GAS

| EXTRACCIÓN | 2005 | | 2006 | | VAR % | | ENERO - JUL | |
|---------------------------------|------------------|------------------|------------------|---------------------|---------------------|------------------|------------------|-------------|
| | JUL | JUN | JUL | JUL2006/ JUN2006 | JUL2006/ JUL2005 | 2005 | 2006 | VAR % |
| PETRÓLEO (En barriles) | | | | | | | | |
| COSTA | 614 754 | 606 707 | 617 210 | 1.7 | 0.4 | 4 067 684 | 4 150 946 | 2.0 |
| ZÓCALO | 339 267 | 390 945 | 435 717 | 11.5 | 28.4 | 2 188 765 | 2 569 993 | 17.4 |
| TOTAL PETRÓLEO PIURA | 954 021 | 997 652 | 1 052 927 | 5.5 | 10.4 | 6 256 449 | 6 720 939 | 7.4 |
| GAS (Miles pies cúbicos) | | | | | | | | |
| COSTA | 622 300 | 753 766 | 692 885 | -8.1 | 11.3 | 3 062 099 | 3 860 759 | 26.1 |
| ZÓCALO | 483 706 | 758 022 | 775 981 | 2.4 | 60.4 | 1 193 195 | 3 766 405 | 215.7 |
| TOTAL GAS PIURA | 1 106 006 | 1 511 789 | 1 468 866 | -2.8 | 32.8 | 4 255 294 | 7 627 164 | 79.2 |

FUENTE : PERUPETRO

ELABORACION: Departamento de Estudios Económicos BCRP - Sucursal Piura

EXTRACCIÓN DE PETRÓLEO

Miles de Barriles

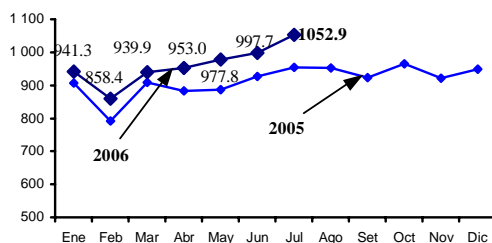

EXTRACCIÓN DE GAS

Millones de pies cúbicos

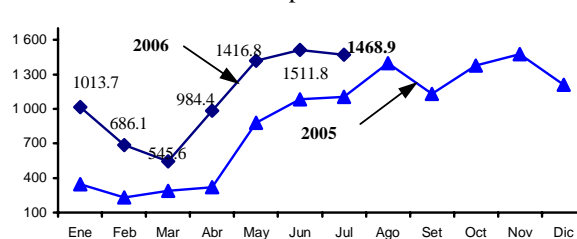

2.4. Producción Manufacturera

La producción industrial del mes creció 11,3 puntos porcentuales con relación a julio de 2005, debido al repunte en el procesamiento de recursos primarios (10,2 por ciento) y en la manufactura no primaria (15,8 por ciento). En el primer caso, destacó el dinamismo de las conservas de pescado,

pescado congelado y gasolinas, mientras que en el segundo, fue determinante el crecimiento de los aceites vegetales y la harina de trigo. Durante los primeros siete meses del año, la actividad manufacturera registró un ligero aumento del 0,9 por ciento.

VALOR BRUTO DE LA PRODUCCIÓN MANUFACTURERA

(En miles de nuevos soles de 1994)

| | Julio | | Enero - Julio | | Variación % | |
|-----------------------------------------------|----------------|----------------|-----------------|-----------------|-------------|-------------|
| | 2005 | 2006 | 2005 | 2006 | Julio | Ene - Jul |
| 1. Procesamiento de recursos primarios | 101 192 | 111 545 | 837 706 | 834 480 | 10.2 | -0.4 |
| Harina de pescado | 9 151 | 1 292 | 58 874 | 25 087 | -85.9 | -57.4 |
| Conservas de pescado | 1 155 | 6 204 | 16 425 | 39 639 | 437.0 | 141.3 |
| Aceite de pescado | 734 | 104 | 4 719 | 2 287 | -85.9 | -51.5 |
| Pescado congelado | 19 120 | 32 176 | 264 701 | 259 030 | 68.3 | -2.1 |
| GLP | 9 488 | 8 730 | 63 309 | 59 431 | -8.0 | -6.1 |
| Gasolinas | 11 781 | 13 759 | 116 150 | 117 207 | 16.8 | 0.9 |
| Kerosene y Turbo | 7 972 | 6 854 | 64 649 | 66 693 | -14.0 | 3.2 |
| Diesel y Fuel Oil | 41 791 | 42 425 | 248 879 | 265 105 | 1.5 | 6.5 |
| 2. Manufactura no primaria | 23 154 | 26 807 | 162 633 | 174 997 | 15.8 | 7.6 |
| Alimentos y bebidas | 17 453 | 21 387 | 123 230 | 137 647 | 22.5 | 11.7 |
| Aceite vegetal | 15 056 | 17 890 | 85 913 | 118 456 | 18.8 | 37.9 |
| Aceite compuesto | 0 | 0 | 20 121 | 0 | n.d. | -100.0 |
| Harina de trigo | 2 397 | 3 498 | 17 196 | 19 190 | 45.9 | 11.6 |
| Textiles | 5 701 | 5 419 | 39 404 | 37 351 | -4.9 | -5.2 |
| Hilados de algodón | 5 701 | 5 419 | 39 404 | 37 351 | -4.9 | -5.2 |
| TOTAL : | 124 345 | 138 352 | 1000 340 | 1009 477 | 11.3 | 0.9 |

FUENTE : Empresas Industriales, Ministerio de la Producción y Petróperú

El crecimiento de la **manufactura primaria** obedeció básicamente al mejor desempeño de la industria pesquera (aumentó 31,9 por ciento), y, en particular, de las ramas de conservas y de pescado congelado, que crecieron 437 y 68,3 por ciento, respectivamente, contrarrestando la caída del 85,9 por ciento en harina de pescado, por efecto de una menor dotación de materia prima (veda de anchoveta). En el caso de las conservas, influyó la mayor disponibilidad de jurel y caballa en la parte central del litoral (Chimbote y Lima). Por otra parte, el incrementó en la producción de pescado congelado, obedeció a la relativa abundancia de pota, lo cual resulta inusual en esa época del año, y se atribuye a condiciones climáticas favorables (ligero incremento de la temperatura marina). Por último, la producción de derivados del petróleo creció ligeramente (1 por ciento), ante el incremento de las gasolinas, aún cuando se

registró una caída en kerosene y turbo. El turbo A1 registra un comportamiento acumulado positivo en lo que va del año, debido a su demanda como combustible de aeronaves por parte de una base militar estadounidense en Ecuador.

El resultado positivo en la **manufactura no primaria** estribó, principalmente, en el aumento en la producción de harina de trigo (45,9 por ciento), por la mayor demanda estacional en invierno. Otro producto que tuvo una significativa expansión fue el aceite comestible, pese al incremento en el precio de su principal materia prima, el aceite crudo de soya. La producción de hilados de algodón mostró una caída (4,9 por ciento), en el contexto de una disminución en la disponibilidad de algodón rama producido en la región norte, afectado por el retraso de lluvias en la actual campaña agrícola.

2.5. Comercio

Del total de empresas encuestadas, el 66 por ciento incrementó sus ventas respecto a julio del año pasado, mientras que un 17 por ciento experimentó una disminución y otro 17 por ciento no mostró variación alguna.

Con relación al mes precedente, el 66 por ciento de las empresas declarantes mostró un crecimiento en sus ventas, el 24 por

ciento registró una caída y el 10 por ciento no exhibió cambios. En algunos casos influyó el incremento estacional de la demanda por fiestas patrias.

Para agosto, las perspectivas de ventas son favorables en el 54 por ciento de los casos, pesimistas en el 32 por ciento y no se esperan cambios en el restante 14 por ciento.

ENCUESTA DE VENTAS DE EMPRESAS COMERCIALES PIURA - JULIO 2006
(en porcentajes respecto al total de empresas)

| RUBRO | VENTAS | | | | | | STOCK DE MERCADERIA | | | PERSPECTIVAS DE VENTAS | | | | | | N° DE EMP |
|-------------------------------|-------------|-----------|-----------|-------------|-----------|-----------|---------------------|-----------|-----------|------------------------|-----------|-----------|------------|-----------|-----------|-----------|
| | JUL06/JUL05 | | | JUL06/JUN06 | | | JUL06/JUN06 | | | AGOSTO | | | SEPTIEMBRE | | | |
| | + | = | - | + | = | - | + | = | - | + | = | - | + | = | - | |
| A) SECTOR COMERCIO | 64 | 18 | 18 | 59 | 9 | 32 | 59 | 14 | 27 | 59 | 9 | 32 | 45 | 9 | 45 | 22 |
| 1. VTAS. MINORISTAS | 59 | 24 | 18 | 59 | 12 | 29 | 59 | 12 | 29 | 53 | 12 | 35 | 41 | 12 | 47 | 17 |
| 1.1 Almacenes | 100 | 0 | 0 | 100 | 0 | 0 | 100 | 0 | 0 | 100 | 0 | 0 | 100 | 0 | 0 | 2 |
| 1.2 Confecciones y Telas | 0 | 0 | 100 | 100 | 0 | 0 | 100 | 0 | 0 | 0 | 0 | 100 | 0 | 0 | 100 | 1 |
| 1.3 Prendas de Vestir | 75 | 25 | 0 | 50 | 0 | 50 | 50 | 0 | 50 | 0 | 50 | 50 | 0 | 25 | 75 | 4 |
| 1.4 Calzado | 0 | 50 | 50 | 50 | 0 | 50 | 50 | 0 | 50 | 50 | 0 | 50 | 50 | 0 | 50 | 2 |
| 1.5 Prod. Farmacéuticos | 100 | 0 | 0 | 100 | 0 | 0 | 100 | 0 | 0 | 100 | 0 | 0 | 100 | 0 | 0 | 1 |
| 1.6 Muebles | 0 | 50 | 50 | 50 | 50 | 0 | 50 | 0 | 50 | 50 | 0 | 50 | 0 | 0 | 100 | 2 |
| 1.7 Línea Blanca y Otros | 100 | 0 | 0 | 100 | 0 | 0 | 100 | 0 | 0 | 100 | 0 | 0 | 100 | 0 | 0 | 1 |
| 1.8 Mat. Const.Ferretería | 50 | 50 | 0 | 0 | 50 | 50 | 50 | 50 | 0 | 100 | 0 | 0 | 50 | 50 | 0 | 2 |
| 1.9 Librería | 100 | 0 | 0 | 0 | 0 | 100 | 0 | 0 | 100 | 0 | 0 | 100 | 0 | 0 | 100 | 1 |
| 1.9 Oxígeno Industrial | 100 | 0 | 0 | 100 | 0 | 0 | 0 | 100 | 0 | 100 | 0 | 0 | 100 | 0 | 0 | 1 |
| 2. VTAS. MAYORISTAS | 80 | 0 | 20 | 60 | 0 | 40 | 60 | 20 | 20 | 80 | 0 | 20 | 60 | 0 | 40 | 5 |
| 2.1 Productos Abarrotes | 50 | 0 | 50 | 100 | 0 | 0 | 50 | 0 | 50 | 100 | 0 | 0 | 100 | 0 | 0 | 2 |
| 2.2 Cerveza y Gaseosas | 100 | 0 | 0 | 100 | 0 | 0 | 100 | 0 | 0 | 0 | 0 | 100 | 0 | 0 | 100 | 1 |
| 2.3 Vta/ Alq. de Maq. Peasada | 100 | 0 | 0 | 0 | 0 | 100 | 0 | 100 | 0 | 100 | 0 | 0 | 100 | 0 | 0 | 1 |
| 2.5 Vta. De camas y colchones | 100 | 0 | 0 | 0 | 0 | 100 | 100 | 0 | 0 | 100 | 0 | 0 | 0 | 0 | 100 | 1 |
| B) SECTOR SERVICIOS | 71 | 14 | 14 | 86 | 14 | 0 | 0 | 71 | 29 | 33 | 33 | 33 | 43 | 29 | 29 | 7 |
| 3.1 Clínicas | 100 | 0 | 0 | 100 | 0 | 0 | 0 | 100 | 0 | 0 | 0 | 100 | 100 | 0 | 0 | 1 |
| 3.2 Hospedaje | 67 | 0 | 33 | 100 | 0 | 0 | 0 | 67 | 33 | 67 | 0 | 33 | 33 | 0 | 67 | 3 |
| 3.2 Restaurantes | 100 | 0 | 0 | 100 | 0 | 0 | 0 | 0 | 100 | 0 | 100 | 0 | 0 | 100 | 0 | 1 |
| 3.3 Reparaciones Mecánicas | 0 | 100 | 0 | 0 | 100 | 0 | 0 | 100 | 0 | 0 | 100 | 0 | 0 | 100 | 0 | 1 |
| 3.4 Colegios | 100 | 0 | 0 | 100 | 0 | 0 | 0 | 100 | 0 | 0 | 0 | 100 | 100 | 0 | 0 | 1 |
| TOTAL | 66 | 17 | 17 | 66 | 10 | 24 | 45 | 28 | 28 | 54 | 14 | 32 | 45 | 14 | 41 | 29 |

FUENTE : Empresas Comerciales de Piura

ELABORACION: Departamento de Estudios Económicos, BCRP - Sede Regional Piura

2.6 Construcción

El sector construcción, medido indirectamente por los despachos de cemento hacia el departamento, aumentó 27,9 por ciento respecto a julio de 2005. Este sector se ha dinamizado en los últimos meses en virtud a la construcción,

remodelación o ampliación de centros comerciales y la construcción de urbanizaciones, condominios o viviendas particulares. Durante el lapso enero-julio, el crecimiento sectorial fue del 9,3 por ciento

DESPACHOS DE CEMENTO (Toneladas)

| | 2005 | | 2006 | | VAR % | | ENERO - JUL | | VAR % |
|-----------------------------|---------------|----------|---------------|----------------------|---------------------|---------------|---------------|------------|-------|
| | JUL | JUN* | JUL | JUL2006/ JUN*2006 | JUL2006/ JUL2005 | 2005 | 2006 | | |
| Despachos de Cemento | 11 451 | 0 | 14 644 | n.d. | 27.9 | 85 049 | 92 950 | 9.3 | |
| Total | 11 451 | 0 | 14 644 | n.d. | 27.9 | 85 049 | 92 950 | 9.3 | |

* Estimado

ELABORACIÓN : Departamento de Estudios Económicos BCRP - Sede Regional Piura

DESPACHOS DE CEMENTO Variación Porcentual Anual

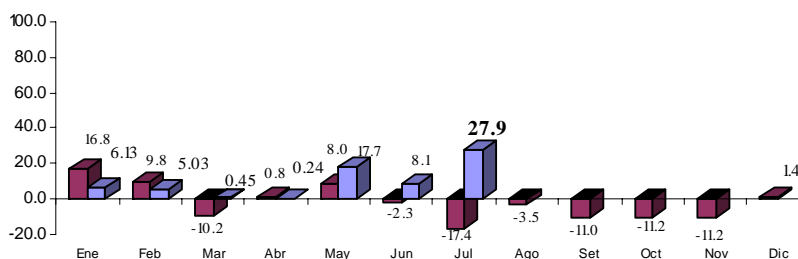

ELABORACIÓN : Departamento de Estudios Económicos BCR - Sede Regional Piura.

IV. SECTOR EXTERNO

4.1. Exportaciones

En julio de 2006, las exportaciones efectuadas por las aduanas de Paita y Talara sumaron US\$ 155,6 millones, lo que significó un incremento de 73,4 por ciento respecto de igual mes del año pasado,

determinado por la mayor oferta de productos tradicionales y no tradicionales. En los primeros siete meses del presente año, se dio un incremento de 56,8 por ciento, respecto de similar lapso de 2005

EXPORTACIONES POR PAITA Y TALARA
(Miles US \$)

| RUBROS | JULIO | | ENERO - JULIO | | VAR.% | |
|-----------------------------|---------------|----------------|----------------|----------------|-------------|--------------|
| | 2005 | 2006 | 2005 | 2006 | Julio | Enero-Julio |
| I. TRADICIONALES | 68 997 | 126 733 | 343 200 | 589 200 | 83.7 | 71.7 |
| AGROPECUARIOS | 14,142 | 18,947 | 53,857 | 60,784 | 34.0 | 12.9 |
| PESQUEROS | 18,074 | 15,297 | 66,446 | 70,650 | -15.4 | 6.3 |
| MINERO | 0 | 0 | 0 | 0 | n.d. | n.d. |
| PETRÓLEO Y DERIVADOS | 36,781 | 92,488 | 222,896 | 457,767 | 151.5 | 105.4 |
| II. NO TRADICIONALES | 20 731 | 28 878 | 194 924 | 254 613 | 39.3 | 30.6 |
| AGROPECUARIOS | 6,266 | 8,340 | 70,291 | 104,645 | 33.1 | 48.9 |
| MADERA Y PAPELES | 3 | 101 | 167 | 356 | 3,335.8 | 114.0 |
| METAL MECANICOS | 22 | 22 | 468 | 77 | -1.5 | -83.6 |
| MINERÍA NO METALICA | 211 | 110 | 1,058 | 711 | -48.0 | -32.8 |
| PESQUEROS | 12,682 | 18,788 | 110,309 | 135,661 | 48.2 | 23.0 |
| QUIMICO | 393 | 295 | 5,383 | 5,337 | -24.9 | -0.9 |
| RESTO | 0 | 31 | 3 | 33 | n.d. | 1,084.1 |
| SIDEROMETALURGICO | 0 | 1 | 4 | 13 | n.d. | 194.7 |
| TEXTIL | 1,153 | 1,191 | 7,241 | 7,779 | 3.3 | 7.4 |
| III. OTROS | 0 | 0 | 18 | 11 | n.d. | -37.1 |
| TOTAL | 89 728 | 155 611 | 538 142 | 843 824 | 73.4 | 56.8 |

FUENTE : Aduanas

ELABORACIÓN : Departamento de Estudios Económicos BCRP - Sede Regional Piura

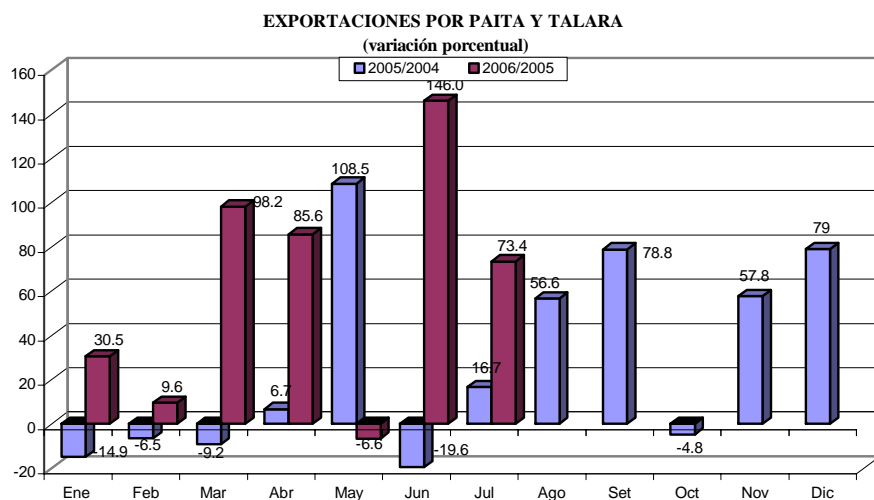

La exportación de productos tradicionales ascendió a US\$ 126,7 millones (81,4 por ciento del total), consistente en petróleo (US\$ 92,5 millones), café (US\$ 18,9

millones) y harina de pescado (US\$ 15,3 millones). Comparando con julio de 2005, se observó una evolución negativo en este último producto.

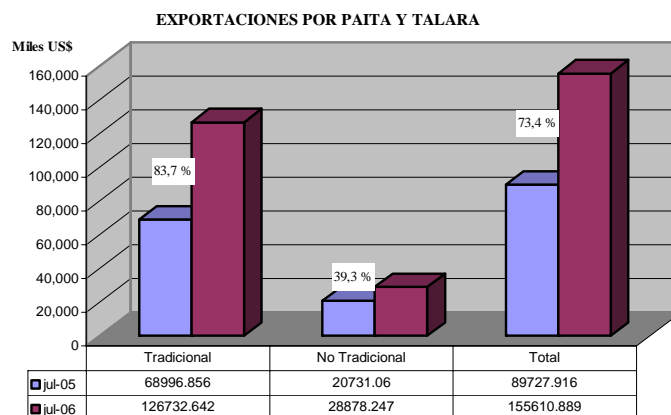

La venta de **aceites crudos de petróleo** representó el 59,4 por ciento del ingreso mensual de divisas: US\$ 47 millones por la aduana de Paita y US\$ 45,5 millones por

la aduana de Talara, que tuvieron como destino Chile (US\$ 47 millones), Panamá (US\$ 44,5 millones) y Ecuador (US\$ 961 mil).

PRINCIPALES PRODUCTOS EXPORTADOS POR TALARA
(Miles US\$)

| RUBRO | JULIO | | ENERO - JULIO | | VAR. % | |
|----------------------------|---------------|---------------|----------------|----------------|--------------|-------------|
| | 2005 | 2006 | 2005 | 2006 | Julio | Enero-Julio |
| ACEITES CRUDOS DE PETRÓLEO | 20,734 | 45,468 | 138,245 | 169,705 | 119.3 | 22.8 |
| T O T A L | 20 734 | 45 468 | 138 245 | 169 705 | 119.3 | 22.8 |

FUENTE : Aduanas

ELABORACION : Departamento de Estudios Económicos, BCRP - Sede Regional Piura

Las ventas totales efectuadas por la aduana de Paita llegaron a US\$ 110,1 millones, superando los US\$ 69 millones registrados en julio de 2005. Otros productos de exportación importantes, además del

petróleo, fueron: café sin descafeinar y sin tostar, harina de pescado, papa congelada, langostinos enteros y colas de langostino congelados, pescado congelado, frijoles, bananas tipo Cavendish Valery.

PRINCIPALES PRODUCTOS DE EXPORTACION POR PAITA
(Miles US \$)

| PRODUCTOS | JULIO | | ENERO - JULIO | | VAR. % | |
|--------------------------|--------|--------|---------------|---------|--------|-------------|
| | 2005 | 2006 | 2005 | 2006 | Julio | Enero-Julio |
| Petróleo (aceite crudo) | 16 047 | 47 021 | 84 658 | 288 073 | 193.0 | 240.3 |
| Café | 14 084 | 18 410 | 53 406 | 59 803 | 30.7 | 12.0 |
| Harina de pescado | 16 839 | 14 786 | 59 879 | 59 848 | -12.2 | -0.1 |
| Pota y calamar | 5 143 | 5 241 | 36 335 | 40 939 | 1.9 | 12.7 |
| Langostinos | 2 192 | 2 513 | 17 863 | 22 292 | 14.7 | 24.8 |
| Pescado congelado | 1 681 | 2 484 | 24 955 | 19 499 | 47.8 | -21.9 |
| Banano | 1 989 | 2 472 | 5 930 | 11 205 | 24.3 | 89.0 |
| Frijoles | 1 302 | 1 934 | 9 006 | 15 384 | 48.5 | 70.8 |
| Conservas de pescado | 441 | 1 495 | 5 410 | 11 523 | 238.7 | 113.0 |
| Hilados de algodón | 1 153 | 1 190 | 7 202 | 7 778 | 3.2 | 8.0 |
| Aceite esencial de limón | 35 | 517 | 143 | 762 | 1367.0 | 433.2 |
| Espárrago | 523 | 431 | 4 022 | 3 267 | -17.5 | -18.8 |
| Mango | 357 | 240 | 4 895 | 5 011 | -32.7 | 2.4 |
| Algodón | 142 | 68 | 31 060 | 46 505 | -52.3 | 49.7 |

FUENTE : Aduanas

ELABORACION : Departamento de Estudios Económicos, BCRP - Sede Regional Piura

En el presente mes, el 42,7 por ciento del ingreso de divisas por la aduana de Paita provino de la venta de petróleo y derivados, 30,9 por ciento de productos pesqueros y 24,8 por ciento de productos agropecuarios.

La oferta exportable creció en 59,6 por ciento, sustentada en la mayor venta de petróleo, productos pesqueros, agropecuarios y textiles, que contrarrestaron la caída de los químicos.

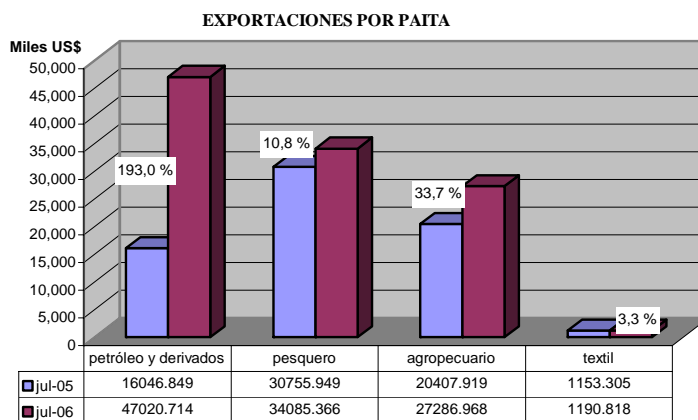

Los principales destinos de los productos exportados por Paita fueron:

- ✓ Chile, con US\$ 47,3 millones consistentes en: aceites crudos de petróleo (US\$ 47,0 millones); harina de crustáceos, moluscos y otros invertebrados acuáticos (US\$ 190 mil); jibias y pota congeladas (US\$ 84 mil), entre otros.
- ✓ China, con un total de US\$ 12,9 millones en: harina de pescado (US\$ 6,8

millones); conservas de moluscos y otros invertebrados acuáticos (US\$ 4,8 millones); jibias y pota congeladas (US\$ 1,1 millones).

- ✓ Estados Unidos, con US\$ 9,3 millones en: café sin descafeinar y sin tostar (US\$ 4,4 millones); colas de langostino congeladas (US\$ 1,7 millones); bananas tipo Cavendish Valery frescos (US\$ 1,1 millones); frijoles (US\$ 864 mil); grasas y aceites de pescado (US\$ 212 mil); jugo de maracuyá (US\$ 143 mil).

- ✓ Alemania, con US\$ 8,9 millones en: café sin descafeinar (US\$ 7,2 millones); filete de pescado fresco o refrigerado (US\$ 1 millón); conservas de moluscos (US\$ 285 mil).
- ✓ España, con US\$ 4,4 millones en: jibias, potas, calamares y otros invertebrados acuáticos congelados (US\$ 1,9 millones), langostinos enteros (US\$ 907 mil), aguacates frescos o secos (US\$ 620 mil).

4.2. Importaciones

En julio de 2006, las importaciones por las aduanas de Paita y Talara totalizaron US\$ 56,8 millones, lo que significó un incremento de 21,5 por ciento con relación a igual mes del año pasado, por las mayores compras de insumos, bienes de capital y

bienes de consumo. En el lapso enero-julio del presente año, las importaciones por Paita y Talara se incrementaron en 21,1 por ciento, respecto de igual período del año pasado, en razón de la mayor demanda de insumos.

IMPORTACIONES POR PAITA Y TALARA

(miles US\$)

| RUBROS | JULIO | | ENERO - JULIO | | VAR. % | |
|-------------------|---------------|---------------|----------------|----------------|-------------|-------------|
| | 2005 | 2006 | 2005 | 2006 | julio | enero-julio |
| Insumos | 46 114 | 55 592 | 283 893 | 356 618 | 20.6 | 25.6 |
| Bienes de Capital | 360 | 734 | 20 487 | 13 827 | 103.9 | -32.5 |
| Bienes de Consumo | 244 | 448 | 4 499 | 3 559 | 83.6 | -20.9 |
| TOTAL | 46 718 | 56 774 | 308 879 | 374 004 | 21.5 | 21.1 |

FUENTE : Aduanas

ELABORACIÓN: Departamento de Estudios Económicos BCRP - Sede Regional Piura

IMPORTACIONES POR PAITA Y TALARA

(variación porcentual)

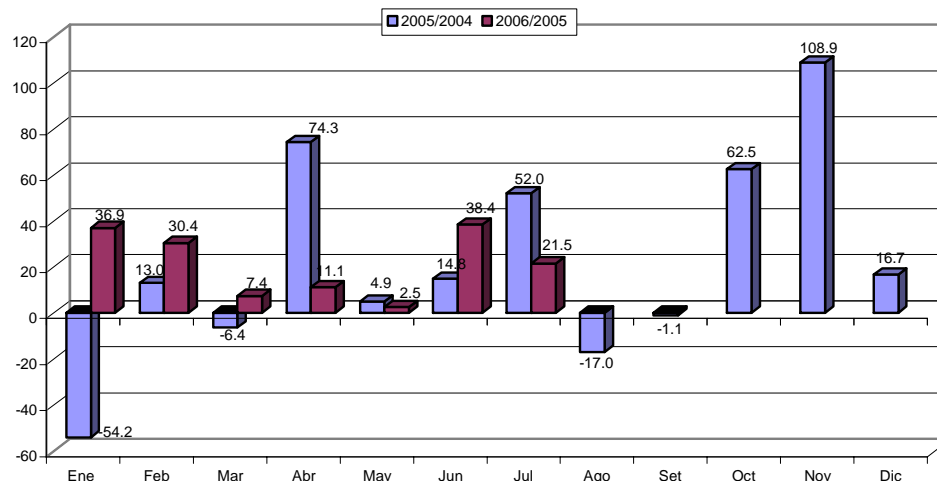

En el mes de análisis, a Suiza se le compró aceites crudos de petróleo por US\$ 48,9 millones (86,1 por ciento del gasto total de divisas). Este producto ingreso por las

aduanas de Paita (US\$ 19,6 millones) y Talara (US\$ 29,3 millones).

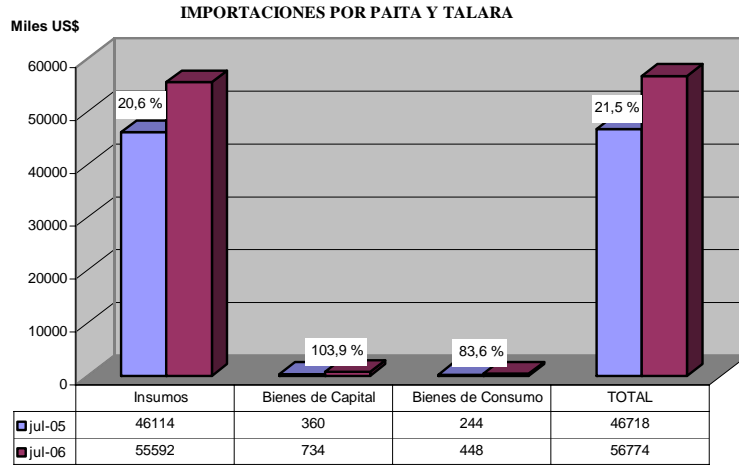

Las importaciones por la Aduana de Paita fueron de US\$ 27,5 millones, provenientes principalmente de:

- ✓ Suiza (US\$ 19,6 millones), consistentes en aceites crudos de petróleo.
- ✓ Estados Unidos (US\$ 3,0 millones) en: trigo (US\$ 701 mil), úrea (US\$ 634 mil), arenas silíceas y cuarzosas (US\$ 179 mil), automóviles (US\$ 261 mil), entre otros.
- ✓ Bermudas (US\$ 2,8 millones) en trigo duro.

IV. MONEDA Y CRÉDITO

4.1. Depósitos y obligaciones con el público

En el mes bajo análisis, el saldo de depósitos cerró en S/1 105,7 millones, superior en 13,5 por ciento al de julio del año anterior. Esto obedeció a incrementos tanto en las empresas bancarias (15,7 por ciento) cuanto en las instituciones de microfinanzas (11 por ciento), como resultado de la recuperación de los niveles de ingreso y

empleo. En lo que va del año, algunos desarrollos importantes en el sector financiero de Piura fueron la apertura de una oficina del Banco Interamericano de Finanzas (BIF) y el incremento en el número de agencias de las entidades microfinancieras (de 19 a 25, comparando con julio de 2005).

DEPÓSITOS EN EL SISTEMA FINANCIERO

(Saldos en miles de nuevos soles)

| | Julio | | Var. % |
|------------------------------------------|----------------|------------------|-------------|
| | 2005 | 2006 | Jul06/Jul05 |
| 1. Empresas Bancarias | 509 389 | 589 604 | 15.7 |
| Banca Múltiple | 504 685 | 585 121 | 15.9 |
| Banca de Consumo | 4 704 | 4 483 | -4.7 |
| 2. Instituciones de microfinanzas | 464 912 | 516 104 | 11.0 |
| Cajas Municipales | 448 849 | 500 092 | 11.4 |
| Cajas Rurales | 16 063 | 16 012 | -0.3 |
| Total | 974 301 | 1 105 708 | 13.5 |
| M/N | 527 051 | 599 945 | 13.8 |
| M/E | 447 250 | 505 763 | 13.1 |

Fuente : SBS

Elaboración: Dpto. Estudios Económicos BCRP - Sede Regional Piura

DEPÓSITOS EN EL SISTEMA FINANCIERO

Variación Porcentual Anual

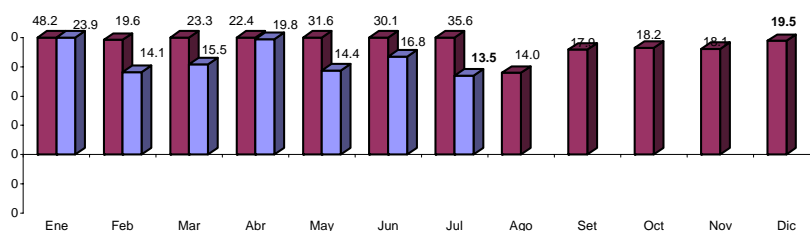

FUENTE : Superintendencia de Banca y Seguros

ELABORACIÓN: Departamento de Estudios Económicos BCRP - Sede Regional Piura

Según tipo de moneda, se observó un mayor saldo de depósitos en moneda nacional (54,3 por ciento). Tanto éstos cuanto las

captaciones en moneda extranjera crecieron en 13,8 y 13,1 por ciento, respectivamente, con relación a julio del año pasado.

DEPÓSITOS Y OBLIGACIONES POR TIPO DE MONEDA

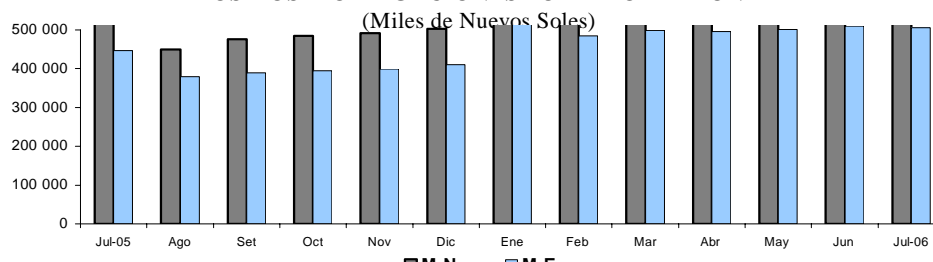

Por tipo de depósito, crecieron las obligaciones a la vista (29,9 por ciento), así como también los ahorros corrientes (14,3 por ciento) y los depósitos a plazo (9,5 por

ciento). Estos últimos explican el 58,2 por ciento del saldo total de depósitos del sistema.

EVOLUCIÓN DE LOS DEPÓSITOS

(Miles de nuevos soles)

| Tipo de depósito | Julio | | Variación. % Jul06/Jul05 |
|------------------|----------------|------------------|-----------------------------|
| | 2005 | 2006 | |
| Vista | 131 802 | 171 179 | 29.9 |
| Ahorros | 254 809 | 291 160 | 14.3 |
| A plazo | 587 690 | 643 369 | 9.5 |
| Total | 974 301 | 1 105 708 | 13.5 |

Fuente : SBS

Elaboración: Dpto. Estudios Económicos BCRP - Sede Regional Piura

La CMAC Piura mantiene la mayor participación en las captaciones del sistema, con una significación del 28,1 por ciento, seguida del Banco de Crédito (15,4 por

ciento) y del Banco Continental (13,5 por ciento). En conjunto, estas tres instituciones concentran el 57,1 por ciento de los depósitos totales.

PARTICIPACIÓN EN LOS DEPÓSITOS: JULIO 2006

(Saldo en miles de nuevos soles)

| Puesto | Institución financiera | Saldo | % |
|--------|----------------------------------|------------------|--------------|
| 1 | CMAC Piura | 311 008 | 28.1 |
| 2 | Banco de Crédito | 170 370 | 15.4 |
| 3 | Banco Continental | 149 726 | 13.5 |
| 4 | CMAC Sullana | 121 264 | 11.0 |
| 5 | Scotiabank Perú | 114 515 | 10.4 |
| 6 | Interbank | 100 878 | 9.1 |
| 7 | CMAC Paita | 67 820 | 6.1 |
| 8 | Banco Financiero | 43 660 | 3.9 |
| 9 | CRAC San Martín | 15 183 | 1.4 |
| 10 | Banco Interamericano de Finanzas | 5 436 | 0.5 |
| 11 | Banco del Trabajo | 4 483 | 0.4 |
| 12 | CRAC Nor Perú | 829 | 0.1 |
| 13 | MIBANCO | 536 | 0.0 |
| | Total: | 1 105 708 | 100.0 |

Fuente : SBS

Elaboración: Dpto. Estudios Económicos BCRP - Sede Regional Piura

4.2. Colocaciones

El saldo de las colocaciones en el mes bordeó los S/. 1 093,2 millones, superior en 9,9 por ciento respecto a julio del año pasado, merced a mejores condiciones de acceso al crédito (en especial, al de consumo), las favorables expectativas

económicas y la mayor competencia del sistema financiero. Las colocaciones de las empresas bancarias crecieron 5,3 por ciento y las de las instituciones microfinancieras, en 19,1 por ciento.

COLOCACIONES DEL SISTEMA FINANCIERO
(Saldos en miles de nuevos soles)

| | Julio | | Var. % |
|------------------------------------------|----------------|------------------|-------------|
| | 2005 | 2006 | Jul06/Jul05 |
| 1. Empresas Bancarias | 664 579 | 700 066 | 5.3 |
| Banca Múltiple | 613 877 | 661 783 | 7.8 |
| Banca de Consumo | 50 702 | 38 283 | -24.5 |
| 2. Instituciones de microfinanzas | 330 093 | 393 095 | 19.1 |
| Cajas Municipales | 297 490 | 350 237 | 17.7 |
| Cajas Rurales | 12 801 | 17 279 | 35.0 |
| Edpymes | 19 802 | 25 579 | 29.2 |
| Total | 994 672 | 1 093 161 | 9.9 |
| M/N | 550 820 | 716 064 | 30.0 |
| M/E | 443 852 | 377 097 | -15.0 |

Fuente : SBS

Elaboración: Dpto. Estudios Económicos BCRP - Sede Regional Piura

Cabe destacar que en este mes se registraron los primeros créditos a pequeños y microempresarios de zonas alejadas, tal como Huancabamba, en el marco del convenio entre la Edpyme Edyficar y el Banco de la Nación, constituyéndose así en la única opción financiera formal en la zona.

De otro lado, se observa un crecimiento patrimonial de las cajas municipales, en el contexto de expansión de sus operaciones, de lo cual es indicativo la apertura de nuevas agencias y la adquisición y/o construcción de nuevos locales por parte de aquéllas.

SALDO DE COLOCACIONES EN EL SISTEMA FINANCIERO
Variación Porcentual Anual

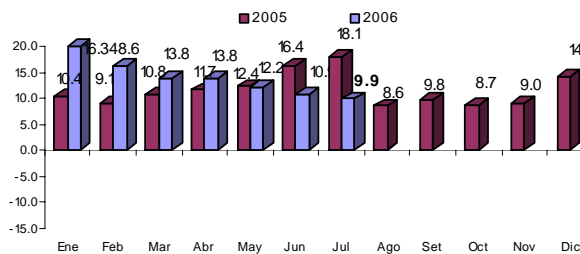

FUENTE : Entidades Financieras de la Región

ELABORACIÓN : Departamento de Estudios Económicos BCRP - Sede Regional Piura

Las colocaciones en moneda nacional, cuyo peso relativo fue del 65,5 por ciento del saldo total, crecieron en 30 por ciento con

relación a julio de 2005, frente a la reducción en 15 por ciento de los créditos en moneda extranjera.

Por otro lado, el Banco de Crédito registró la mayor participación en las colocaciones (20,5 por ciento), seguido del Banco Continental (15,9 por ciento) y de la CMAC

Piura (15,8 por ciento). En conjunto, estas tres instituciones representan el 52,2 por ciento de las colocaciones del sistema en el mes bajo análisis.

PARTICIPACIÓN EN LAS COLOCACIONES : JULIO 2006
(Saldo en miles de nuevos soles)

| Puesto | Institución financiera | Saldo | % |
|--------------|----------------------------------|------------------|--------------|
| 1 | Banco de Crédito | 223 647 | 20.5 |
| 2 | Banco Continental | 173 407 | 15.9 |
| 3 | CMAC Piura | 172 592 | 15.8 |
| 4 | CMAC Sullana | 135 276 | 12.4 |
| 5 | Scotiabank Perú | 105 173 | 9.6 |
| 6 | Banco Financiero | 87 128 | 8.0 |
| 7 | Interbank | 59 782 | 5.5 |
| 8 | CMAC Paita | 42 369 | 3.9 |
| 9 | Banco del Trabajo | 38 283 | 3.5 |
| 10 | EDYFICAR | 21 032 | 1.9 |
| 11 | MIBANCO | 12 205 | 1.1 |
| 12 | CRAC San Martín | 10 855 | 1.0 |
| 13 | CAJA NOR PERU | 6 424 | 0.6 |
| 14 | EFFECTIVA | 4 547 | 0.4 |
| 15 | Banco Interamericano de Finanzas | 441 | 0.0 |
| TOTAL | | 1 093 161 | 100.0 |

Fuente : SBS

Elaboración: Dpto. Estudios Económicos BCRP - Sede Regional Piura

En julio, la morosidad del sistema financiero fue de 6,3 por ciento, mayor en 1,0 por ciento al de análogo mes del año anterior. El índice de cartera pesada de las empresas

bancarias fue del 4,9 por ciento y el de las instituciones de microfinanzas, del 7,8 por ciento.

CARTERA PESADA
(En Porcentaje de las colocaciones brutas)

| | Julio | | Var.% Jul06/Jul05 |
|------------------------------------------|------------|------------|----------------------|
| | 2005 | 2006 | |
| 1. Empresas Bancarias | 4.6 | 4.9 | 0.3 |
| Banca Múltiple | 3.2 | 4.1 | 0.9 |
| Banca de Consumo | 12.6 | 12.7 | 0.1 |
| 2. Instituciones de microfinanzas | 6.5 | 7.8 | 1.4 |
| Cajas Municipales | 6.6 | 8.1 | 1.6 |
| Cajas Rurales | 7.7 | 6.1 | -1.6 |
| Edpymes | 4.9 | 5.2 | 0.4 |
| Total | 5.3 | 6.3 | 1.0 |

(*) Cartera Pesada = (Créditos vencidos + cobranza judicial) / Colocaciones brutas)

Fuente : Instituciones Financieras

Elaboración: Dpto. Estudios Económicos BCRP - Sede Regional Piura

V. SECTOR FISCAL

4.2. Ingresos recaudados por SUNAT

La recaudación tributaria en julio bordeó los S/. 85,6 millones y resultó menor en 9,6 por ciento respecto a igual período de 2005. Este desempeño obedeció a una disminución

del 36,4 por ciento en la captación de tributos aduaneros, lo que no pudo ser compensado por el incremento del 40,6 por ciento registrado en los tributos internos.

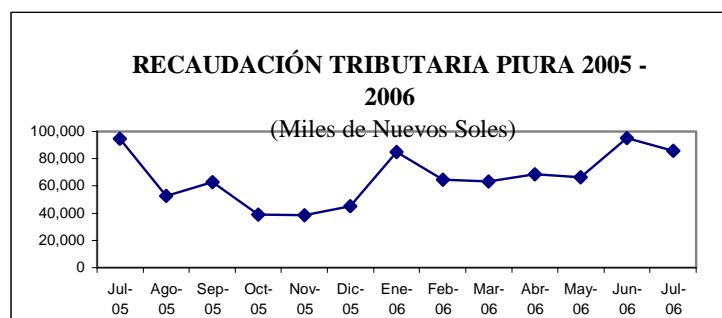

En lo concerniente a los impuestos internos, el comportamiento positivo de estos se sustentó en mayores cobros por concepto del Impuesto General a las Ventas (59,8 por ciento de crecimiento) y del Impuesto a la Renta (19 por ciento). Por otro lado, en el

rubro de tributos aduaneros, se registra una drástica reducción en el Impuesto a la Importación (85,4 por ciento), y un decremento de menor magnitud en el Impuesto General a las Ventas (13,9 por ciento).

INGRESOS RECAUDADOS POR SUNAT (En miles de nuevos soles)

| | Julio | | Enero - Julio | | Variación % | |
|----------------------------------------|---------------|---------------|----------------|----------------|--------------|--------------|
| | 2005 | 2006 | 2005 | 2006 | Julio | Enero-Julio |
| Tributos Internos | 32 980 | 46 378 | 225 184 | 280 541 | 40.6 | 24.6 |
| Impuesto a la Renta | 11,400 | 13,567 | 90 249 | 91,986 | 19.0 | 1.9 |
| Impuesto General a las Ventas | 18,254 | 29,164 | 113 048 | 167,178 | 59.8 | 47.9 |
| Impuesto Selectivo al Consumo | 238 | 50 | 2 738 | 315 | -78.9 | -88.5 |
| Impuesto Extraordinario de Solidaridad | 15 | 4 | 181 | 40 | -74.3 | -77.8 |
| Régimen Unico Simplificado | 249 | 247 | 1 842 | 1,768 | -0.8 | -4.0 |
| Otros Tributos Internos | 2,824 | 3,345 | 17 126 | 19,254 | 18.5 | 12.4 |
| Tributos Aduaneros | 61 702 | 39 249 | 330 203 | 235 546 | -36.4 | -28.7 |
| A la Importación | 19,331 | 2,814 | 88 824 | 10 510 | -85.4 | -88.2 |
| Impuesto General a las Ventas | 42,290 | 36,395 | 197 093 | 215 245 | -13.9 | 9.2 |
| Impuesto Selectivo al Consumo | 1 | 4 | 32 819 | 9 430 | n.d | -71.3 |
| Otros Tributos Aduaneros | 80 | 36 | 11 468 | 360 | -55.4 | -96.9 |
| TOTAL | 94 681 | 85 627 | 555 387 | 516 086 | -9.6 | -7.1 |

Fuente : SUNAT

Elaboración: Dpto. Estudios Económicos BCRP - Sede Regional Piura

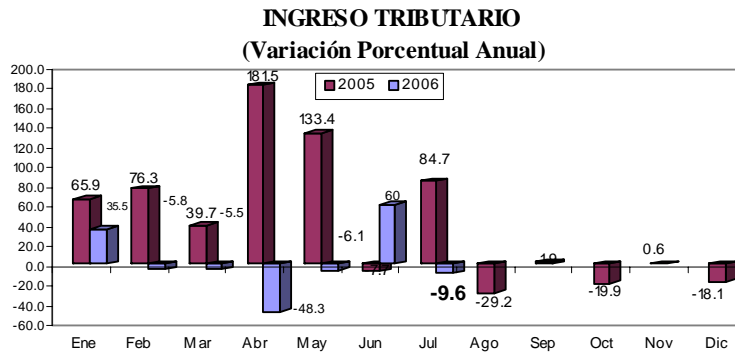

En términos acumulados, en los primeros siete meses se observó una contracción del 7,1 por ciento, explicada por la menor captación de tributos aduaneros (28,7 por

ciento), que no pudo ser contrarrestada por el repunte de los tributos internos (24,6 por ciento).

5.2. Gastos del Gobierno Regional

En julio, los gastos del gobierno regional bordearon los S/. S/.61,5 millones, superiores en 10,6 por ciento respecto al mismo mes de 2005. La fuente de financiamiento más importante sigue siendo la de Recursos Ordinarios (83,6 por ciento del total), la cual mostró un repunte del 14,5 por ciento; le sigue, en orden de

importancia, el canon y sobrecanon petrolero, con una significación del 10,4 por ciento y un crecimiento sustancial del 79,2 por ciento. Los gastos acumulados a este mes, alcanzan los S/. 364,1 millones y superan en 8 por ciento los ejecutados en similar período del año pasado.

GOBIERNO REGIONAL DE PIURA: EJECUCIÓN PRESUPUESTAL POR FUENTE DE FINANCIAMIENTO (En miles de nuevos soles)

| | Presupuesto 2006 | Julio | | Enero - Julio | | Variación % | |
|----------------------------------|---------------------|---------------|---------------|----------------|----------------|-------------|------------|
| | | 2005 | 2006 | 2005 | 2006 | Julio | Ene - Jul |
| Recursos Ordinarios | 534 160 | 44 860 | 51 365 | 270 660 | 312 083 | 14.5 | 15.3 |
| Canon y sobre Canon | 66 039 | 3 557 | 6 375 | 17 793 | 28 392 | 79.2 | 59.6 |
| Recursos Directamente Recaudados | 32 375 | 2 316 | 2 337 | 12 614 | 15 274 | 0.9 | 21.1 |
| Donación y Transferencias | 22 327 | 1 325 | 1 384 | 10 479 | 8 357 | 4.5 | -20.2 |
| Fondo Compensación Regional | 0 | 3 524 | 0 | 25 472 | 0 | -100.0 | -100.0 |
| TOTAL | 654 901 | 55 582 | 61 461 | 337 018 | 364 107 | 10.6 | 8.0 |

Fuente : Gobierno Regional de Piura

Elaboración: Dpto. Estudios Económicos BCRP - Sede Regional Piura

Los gastos corrientes representaron el 83,2 por ciento de la ejecución mensual, predominando el rubro de remuneraciones y obligaciones sociales del sector público que significó el 61 por ciento del total ejecutado y mostró un incremento del 6,1 por ciento con relación a julio de 2005. Por otra parte,

los gastos de capital significaron el 16,8 por ciento restante, pero exhibieron un mayor dinamismo que los primeros (tasa de crecimiento del 43 por ciento), destinándose fundamentalmente a financiar la tercera etapa del proyecto Chira-Piura.

GOBIERNO REGIONAL DE PIURA: EJECUCIÓN PRESUPUESTAL POR TIPO DE GASTO
(En miles de nuevos soles)

| | Presupuesto | Julio | | Enero - Julio | | Variación % | |
|----------------------------------|----------------|---------------|---------------|----------------|----------------|-------------|------------|
| | 2006 | 2005 | 2006 | 2005 | 2006 | Julio | Ene - Jul |
| GASTOS CORRIENTES | 544 572 | 48 353 | 51 126 | 289 809 | 315 389 | 5.7 | 8.8 |
| Personal y Obligaciones Sociales | 392 498 | 35 338 | 37 506 | 211 572 | 229 486 | 6.1 | 8.5 |
| Obligaciones Previsionales | 88 638 | 8 368 | 8 617 | 49 712 | 52 486 | 3.0 | 5.6 |
| Bienes y Servicios | 51 015 | 3 311 | 3 920 | 21 762 | 26 477 | 18.4 | 21.7 |
| Otros Gastos Corrientes | 12 420 | 1 336 | 1 083 | 6 763 | 6 939 | -18.9 | 2.6 |
| GASTOS DE CAPITAL | 110 329 | 7 229 | 10 334 | 47 209 | 48 718 | 43.0 | 3.2 |
| Inversiones | 108 178 | 7 147 | 10 058 | 46 809 | 47 882 | 40.7 | 2.3 |
| Otros Gastos de Capital | 2 152 | 82 | 276 | 400 | 836 | 236.4 | 109.0 |
| TOTAL | 654 901 | 55 582 | 61 461 | 337 018 | 364 107 | 10.6 | 8.0 |

Fuente : Gobierno Regional Piura

Elaboración: Dpto. de Estudios Económicos BCRP - Sede Regional Piura

El presupuesto inicial modificado, que asciende a S/. 654,9 millones, registra una ejecución a julio del 55,6 por ciento,

presentando un grado de avance de 57,8 por ciento, en materia de gastos corrientes y de 44,7 por ciento, en gastos de capital.

5.3. Gobiernos Locales

Al término del primer semestre, los gobiernos locales, registran un mayor avance en sus ingresos recaudados, que en sus gastos, en comparación con sus

presupuestos para el ejercicio 2006, a excepción de las municipalidades de Sullana y Talara.

REGIÓN PIURA: PRESUPUESTO DE GOBIERNOS LOCALES
A JUNIO DEL 2 006

(En miles de nuevos soles)

| | PIURA | PAITA | SULLANA* | TALARA | MORROPON |
|------------------------------------|---------------|---------------|---------------|---------------|---------------|
| I . PRESUPUESTO ANUAL | | | | | |
| Total de Ingresos | 82,923 | 17,041 | 35,953 | 34,816 | 27,869 |
| Total de Gastos | 85,750 | 17,041 | 23,119 | 34,816 | 27,869 |
| II . EJECUCION A JUNIO 2006 | | | | | |
| INGRESOS RECAUDADOS | 85,048 | 17,497 | 21,481 | 23,389 | 18,986 |
| . Corrientes | 22,893 | 6,267 | 5,916 | 19,189 | 4,258 |
| . De capital | 1,025 | 923 | 473 | 0 | 0 |
| . Transferencias | 30,945 | 3,695 | 6,789 | 4,200 | 6,301 |
| . Financiamiento | 30,185 | 6,612 | 8,304 | 0 | 8,427 |
| GASTOS | 39,954 | 7,917 | 10,894 | 21,316 | 9,456 |
| . Corrientes | 28,336 | 4,208 | 6,498 | 9,856 | 4,226 |
| . De capital | 11,245 | 3,546 | 3,322 | 11,432 | 5,210 |
| . Servicio de deuda | 373 | 163 | 1,075 | 28 | 20 |
| III. SALDO PRESUPUESTAL | 45,094 | 9,581 | 10,587 | 2,072 | 9,531 |

* Presupuesto Institucional de Ingresos modificado

ANEXO 1

| TIPO DE CAMBIO DE LA S.B.S. Y DEL MERCADO INFORMAL EN LA CIUDAD DE PIURA | | | | | | | | |
|--------------------------------------------------------------------------|-----------------------------------------|--------|----------|--------|------------|--------|--------------|--------|
| FECHA | DÓLAR MERCADO INFORMAL | | | | | | DÓLAR S.B.S. | |
| | COMPRA | | VENTA | | VARIACIÓN* | | COMPRA | VENTA |
| | APERTURA | CIERRE | APERTURA | CIERRE | COMPRA | VENTA | | |
| 1-2 SÁBADO Y DOMINGO | | | | | | | | |
| 03-Jul-06 | 3.26 | 3.24 | 3.28 | 3.26 | -0.61 | 0.61 | 3.26 | 3.26 |
| 04-Jul-06 | 3.24 | 3.24 | 3.26 | 3.26 | 0.00 | -0.61 | 3.26 | 3.26 |
| 05-Jul-06 | 3.24 | 3.24 | 3.26 | 3.26 | 0.00 | 0.00 | 3.26 | 3.26 |
| 06-Jul-06 | 3.24 | 3.23 | 3.26 | 3.25 | -0.31 | 0.00 | 3.26 | 3.26 |
| 07-Jul-06 | 3.23 | 3.22 | 3.25 | 3.25 | -0.31 | -0.31 | 3.25 | 3.25 |
| 8-9 SÁBADO Y DOMINGO | | | | | | | | |
| 10-Jul-05 | 3.22 | 3.22 | 3.25 | 3.25 | 0.00 | 0.00 | 3.24 | 3.24 |
| 11-Jul-06 | 3.22 | 3.22 | 3.25 | 3.25 | 0.00 | 0.00 | 3.24 | 3.24 |
| 12-Jul-06 | 3.22 | 3.22 | 3.25 | 3.25 | 0.00 | 0.00 | 3.24 | 3.24 |
| 13-Jul-06 | 3.22 | 3.23 | 3.25 | 3.25 | 0.31 | 0.00 | 3.24 | 3.24 |
| 14-Jul-06 | 3.23 | 3.23 | 3.25 | 3.26 | 0.00 | 0.00 | 3.24 | 3.24 |
| 15-16 SÁBADO Y DOMINGO | | | | | | | | |
| 17-Jul-06 | 3.23 | 3.23 | 3.26 | 3.26 | 0.00 | 0.31 | 3.24 | 3.24 |
| 18-Jul-06 | 3.23 | 3.23 | 3.26 | 3.26 | 0.00 | 0.00 | 3.24 | 3.24 |
| 19-Jul-06 | 3.23 | 3.23 | 3.26 | 3.26 | 0.00 | 0.00 | 3.24 | 3.24 |
| 20-Jul-06 | 3.23 | 3.23 | 3.26 | 3.26 | 0.00 | 0.00 | 3.24 | 3.24 |
| 21-Jul-06 | 3.23 | 3.23 | 3.26 | 3.26 | 0.00 | 0.00 | 3.24 | 3.24 |
| 22-23 SÁBADO Y DOMINGO | | | | | | | | |
| 24-Jul-06 | 3.23 | 3.23 | 3.26 | 3.25 | 0.00 | 0.00 | 3.24 | 3.24 |
| 25-Jul-06 | 3.23 | 3.23 | 3.25 | 3.25 | 0.00 | -0.31 | 3.24 | 3.24 |
| 26-Jul-06 | 3.23 | 3.22 | 3.25 | 3.25 | -0.31 | 0.00 | 3.24 | 3.24 |
| 27-28 JUEVES Y VIERNES FERIADO | | | | | | | | |
| 29-30 SÁBADO Y DOMINGO | | | | | | | | |
| 31-Jul-06 | 3.22 | 3.23 | 3.25 | 3.25 | 0.31 | 0.00 | 3.24 | 3.24 |
| * CIERRE | VARIACIÓN CON RESPECTO AL MES ANTERIOR* | | | | COMPRA : | -0.920 | VENTA : | -0.915 |
| * CIERRE | MERCADO INFORMAL PROMEDIO DEL MES* | | | | COMPRA : | 3.229 | VENTA : | 3.255 |

FUENTE: BCRP

ELABORACIÓN: Dpto. de Estudios Económicos BCRP - Sede Regional Piura

ANEXO 2

EXTRACCIÓN DE PETRÓLEO Y GAS

| EXTRACCIÓN | 2005 | | 2006 | | VAR % | | ENERO - JUL | | |
|---------------------------------|--------------|------------------|------------------|---------------------|---------------------|-------------|------------------|------------------|--------------|
| | JUL | JUN | JUL | JUL2006/ JUN2006 | JUL2006/ JUL2005 | 2005 | 2006 | VAR % | |
| PEIRÓLEO (En barriles) | | | | | | | | | |
| COSTA | Lotes | 614 754 | 606 707 | 617 210 | 1.7 | 0.4 | 4 067 684 | 4 150 946 | 2.0 |
| Petroperú | | | | | | | | | |
| Petrobras | X | 399 267 | 391 977 | 400 747 | 2.2 | 0.4 | 2 634 161 | 2 705 455 | 2.7 |
| P.Monterrico-EX VEGSA | II | 17 690 | 17 309 | 18 414 | 6.4 | 4.1 | 119 874 | 125 029 | 4.3 |
| Río Bravo | IV | 29 531 | 37 915 | 37 636 | -0.7 | 27.4 | 177 556 | 233 057 | 31.3 |
| Mercantile-EX MPOG | III | 27 717 | 31 132 | 28 600 | -8.1 | 3.2 | 193 245 | 200 483 | 3.7 |
| Unipetro | IX | 8 903 | 8 157 | 8 943 | 9.6 | 0.4 | 62 009 | 57 848 | -6.7 |
| Sapet | VI VII | 103 949 | 93 103 | 94 849 | 1.9 | -8.8 | 718 698 | 666 759 | -7.2 |
| Gmp. | I Y V | 27 697 | 27 114 | 28 021 | 3.3 | 1.2 | 162 141 | 162 315 | 0.1 |
| ZÓCALO | | 339 267 | 390 945 | 435 717 | 11.5 | 28.4 | 2 188 765 | 2 569 993 | 17.4 |
| Petrotech | Z-2B | 339 267 | 390 945 | 435 717 | 11.5 | 28.4 | 2 188 765 | 2 569 993 | 17.4 |
| TOTAL PEIRÓLEO PIURA | | 954 021 | 997 652 | 1052 927 | 5.5 | 10.4 | 6 256 449 | 6 720 939 | 7.4 |
| GAS (Miles pies cúbicos) | | | | | | | | | |
| COSTA | Lotes | 622 300 | 753 766 | 692 885 | -8.1 | 11.3 | 3 062 099 | 3 860 759 | 26.1 |
| Gmp. | I | 93 155 | 105 571 | 105 148 | -0.4 | 12.9 | 478 090 | 683 524 | 43.0 |
| Sapet | VI | 145 183 | 129 819 | 130 019 | 0.2 | -10.4 | 528 909 | 570 764 | 7.9 |
| Petrobras | X | 333 592 | 369 053 | 426 394 | 15.5 | 27.8 | 1 803 382 | 2 267 436 | 25.7 |
| Olympic | XIII | 50 370 | 149 324 | 31 324 | -79.0 | -37.8 | 251 718 | 339 035 | 34.7 |
| ZÓCALO | | 483 706 | 758 022 | 775 981 | 2.4 | 60.4 | 1 193 195 | 3 766 405 | 215.7 |
| Petrotech | Z-2B | 483 706 | 758 022 | 775 981 | 2.4 | 60.4 | 1 193 195 | 3 766 405 | 215.7 |
| TOTAL GAS PIURA | | 1 106 006 | 1 511 789 | 1 468 866 | -2.8 | 32.8 | 4 255 294 | 7 627 164 | 79.2 |

FUENTE : PERUPETRO

ELABORACIÓN: Departamento de Estudios Económicos BCRP - Sucursal Piura

ANEXO 3

PRINCIPALES RUBROS DE EXPORTACION POR PAITA
(Miles US\$)

| SECTOR | RUBRO | JULIO | | ENERO - JULIO | | VAR. % | |
|----------------------------|-------------------------------------|----------------|----------------|----------------|----------------|----------------|----------------|
| | | 2005 | 2006 | 2005 | 2006 | julio | enero-julio |
| AGROPECUARIO | CAFÉ | 14,084 | 18,410 | 53,406 | 59,803 | 30.7 | 12.0 |
| | FRUTAS | 2,277 | 3,988 | 48,173 | 76,923 | 75.2 | 59.7 |
| | LEGUMBRES | 3,501 | 3,743 | 18,447 | 23,217 | 6.9 | 25.9 |
| | ALGODÓN | 35 | 517 | 312 | 762 | 1,367.0 | 144.5 |
| | TE,CAFÉ,CACAO Y ESCENCIAS | 0 | 65 | 1,150 | 1,365 | n.d. | 18.7 |
| | PRODUCTOS VEGETALES DIVERSOS | 269 | 34 | 303 | 414 | -87.4 | 36.8 |
| | CEREALES Y SUS PREPARACIONES | 11 | 23 | 106 | 89 | 106.3 | -15.8 |
| | AZÚCAR | 22 | 20 | 140 | 219 | -11.0 | 56.4 |
| | RESTO DE PROD.AGROPECUARIOS | 208 | 486 | 2,112 | 3,250 | 134.0 | 53.9 |
| | TOTAL | 20,408 | 27,287 | 124,148 | 166,043 | 33.7 | 33.7 |
| MADERAS Y PAPELES | ARTICULOS IMPRESOS | 0 | 0 | 85 | 1 | n.d. | -99.0 |
| | MADERA EN BRUTO EN LAMINAS | 0 | 70 | 13 | 167 | n.d. | 1,233.0 |
| | MANUFACTURAS DE PAPEL Y CARTÓN | 3 | 31 | 70 | 189 | 948.5 | 170.2 |
| | TOTAL | 3 | 101 | 167 | 356 | 3,335.8 | 114.0 |
| METALMECÁNICO | ENSERES DOMÉSTICOS DE METAL COMUN | 0 | 0 | 1 | 3 | n.d. | 130.1 |
| | MAQUINA Y EQUIPO GENERADORES DE FI | 0 | 1 | 0 | 2 | n.d. | n.d. |
| | MAQUINARIA Y EQUIPO DE ING CIVIL | 15 | 1 | 15 | 1 | -94.7 | -94.7 |
| | MAQUINARIA Y EQUIPO INDUSTRIAL | 7 | 1 | 431 | 10 | -91.6 | -97.6 |
| | RESTO DE PRODUCTOS METALMECÁNICO | 0 | 20 | 17 | 53 | n.d. | 209.5 |
| | VEHICULOS DE CARRETERA | 0 | 0 | 4 | 8 | n.d. | 118.6 |
| | TOTAL | 22 | 22 | 468 | 77 | -1.5 | -83.6 |
| MINERÍA NO METALICA | ABONOS Y MINERALES | 183 | 106 | 735 | 611 | -42.2 | -16.8 |
| | ARTÍCULOS DE CERAMICA | 28 | 4 | 320 | 88 | -86.7 | -72.6 |
| | CEMENTO Y MATERIALES DE CONSTRUCC | 0 | 0 | 3 | 12 | n.d. | 326.7 |
| | TOTAL | 211 | 110 | 1,058 | 711 | -48.0 | -32.8 |
| PESQUERO | CRUSTACEOS Y MOLUSCOS CONGELADOS | 8,063 | 8,380 | 60,774 | 69,798 | 3.9 | 14.8 |
| | GRASAS DE PESCADO | 1,235 | 511 | 6,567 | 6,594 | -58.6 | 0.4 |
| | HARINA DE PESCADO | 16,839 | 14,786 | 59,879 | 63,819 | -12.2 | 6.6 |
| | PESCADO CONGELADO | 1,681 | 2,484 | 24,955 | 19,412 | 47.8 | -22.2 |
| | PESCADO SECO | 230 | 24 | 952 | 291 | -89.7 | -69.5 |
| | PREPARACIONES Y CONSERVAS | 2,294 | 7,618 | 21,366 | 44,417 | 232.0 | 107.9 |
| | RESTO DE PRODUCTOS PESQUEROS | 414 | 282 | 2,262 | 1,426 | -31.8 | -36.9 |
| | TOTAL | 30,756 | 34,085 | 176,755 | 205,756 | 10.8 | 16.4 |
| PETRÓLEO Y DERIVADOS | ACEITES CRUDOS | 16,047 | 47,021 | 84,658 | 288,028 | 193.0 | 240.2 |
| | GASES | 0 | 0 | 12 | 45 | n.d. | 289.3 |
| | TOTAL | 16,047 | 47,021 | 84,669 | 288,073 | 193.0 | 240.2 |
| QUÍMICO | ACEITES ESCENCIALES,PROD. DE TOCAD | 357 | 240 | 4,895 | 5,011 | -32.7 | 2.4 |
| | ARTICULOS MANUFACTURADOS DE PLAS | 0 | 0 | 21 | 0 | n.d. | -100.0 |
| | MANUFACTURAS DE CAUCHO | 0 | 0 | 0 | 0 | n.d. | n.d. |
| | MATERIAS TINTORIAS, CURTIENTES Y CO | 0 | 5 | 21 | 83 | n.d. | 301.9 |
| | PRODUCTOS QUÍMICOS ORGÁNICOS E INC | 17 | 39 | 309 | 175 | 134.6 | -43.6 |
| | RESTO DE PRODUCTOS QUÍMICOS | 19 | 10 | 137 | 69 | -47.3 | -49.7 |
| | TOTAL | 393 | 295 | 5,383 | 5,337 | -24.9 | -0.9 |
| RESTO DE NO TRADICIONALES | RESTO DE OTROS NO TRADICIONALES | 0 | 31 | 3 | 33 | n.d. | 1,084.1 |
| | TOTAL | 0 | 31 | 3 | 33 | n.d. | 1,084.1 |
| SIDERMETALURGICO Y JOYERÍA | MANUFACTURAS DE METALES COMUNES | 0 | 1 | 3 | 9 | n.d. | 169.3 |
| | PRODUCTOS DE HIERRO | 0 | 0 | 1 | 4 | n.d. | 339.1 |
| | TOTAL | 0 | 1 | 4 | 13 | n.d. | 194.7 |
| TEXTIL | HILADOS | 1,153 | 1,190 | 7,202 | 7,778 | 3.2 | 8.0 |
| | PRENDAS DE VESTIR Y OTRAS CONFECC | 0 | 0 | 39 | 1 | n.d. | -97.3 |
| | TOTAL | 1,153 | 1,191 | 7,241 | 7,779 | 3.3 | 7.4 |
| TOTAL | 68,994 | 110,143 | 399,897 | 674,179 | 59.6 | 68.6 | |

FUENTE : Aduanas

ELABORACION : Departamento de Estudios Económicos, BCRP - Sede Regional Piura

ANEXO 4

PRINCIPALES RUBROS DE EXPORTACION POR TALARA
(Miles US\$)

| SECTOR | RUBRO | JULIO | | ENERO - JULIO | | VAR. % | |
|----------------------|----------------|---------------|---------------|----------------|----------------|--------------|-------------|
| | | 2005 | 2006 | 2005 | 2006 | julio | enero-julio |
| PETRÓLEO Y DERIVADOS | ACEITES CRUDOS | 20,734 | 45,468 | 138,245 | 169,705 | 100.5 | 5.7 |
| TOTAL | | 13,821 | 27,706 | 117,510 | 124,237 | 100.5 | 5.7 |

FUENTE : Aduanas

ELABORACION : Departamento de Estudios Económicos, BCRP - Sede Regional Piura

ANEXO 5

PRINCIPALES RUBROS DE IMPORTACION POR PAITA
(Miles de US\$)

| RUBRO | JULIO | | ENERO - JULIO | | VAR. % | |
|-------------------------------------------------------|--------------|---------------|---------------|----------------|--------------|--------------|
| | 2005 | 2006 | 2005 | 2006 | julio | enero-julio |
| Vehículos para uso particular | 104 | 290 | 1,117 | 1,541 | 177.7 | 37.9 |
| Atunes congelados | 0 | 0 | 2,092 | 655 | n.d. | -68.7 |
| Bebidas | 0 | 0 | 2 | 359 | n.d. | 19,443.7 |
| Atunes de aleta amarilla congelados | 0 | 0 | 421 | 217 | n.d. | -48.6 |
| Vestidos y otras confecciones | 45 | 0 | 238 | 189 | -100.0 | -20.4 |
| Sacos, bolsas y cucuruchos de plástico | 38 | 0 | 170 | 119 | -100.0 | -29.8 |
| Achicoria tostada y sucedáneos de café tostados | 0 | 0 | 0 | 48 | n.d. | n.d. |
| Cajas, cajones y artículos similares | 8 | 0 | 80 | 30 | -100.0 | -62.8 |
| Productos farmacéuticos y de tocador | 0 | 0 | 47 | 27 | n.d. | -42.5 |
| Listados o bonitos congelados | 0 | 0 | 155 | 22 | n.d. | -85.6 |
| Vajilla | 9 | 0 | 12 | 21 | -100.0 | 83.0 |
| Artefactos domésticos y accesorios | 6 | 0 | 9 | 10 | -99.8 | 13.5 |
| Muebles para el hogar | 1 | 4 | 3 | 7 | 199.0 | 94.4 |
| Papel y cartón, excepto kraft | 0 | 0 | 15 | 0 | n.d. | -100.0 |
| Otros | 2 | 13 | 108 | 174 | 487.8 | 61.2 |
| BIENES DE CONSUMO | 244 | 448 | 4,499 | 3,558 | 83.6 | -20.9 |
| Combustibles, lubricantes | 0 | 19,565 | 0 | 57,283 | n.d. | n.d. |
| Aceite de soja en bruto, inc.desgomado | 430 | 0 | 8,293 | 8,956 | -100.0 | 8.0 |
| Trigo | 294 | 3,545 | 2,742 | 7,493 | 1,107.8 | 173.3 |
| Urea, inc.en disolución acuosa, para uso agrícola | 0 | 1,540 | 3,025 | 6,864 | n.d. | 126.9 |
| Insumos químicos | 171 | 594 | 5,700 | 2,730 | 248.2 | -52.1 |
| Sulfato de amonio | 328 | 40 | 1,094 | 1,537 | -87.8 | 40.5 |
| Hidrogenoortofosfato de diamonio (fosfato diamón) | 0 | 0 | 1,026 | 1,120 | n.d. | 9.1 |
| Algodón sin cardar ni peinar Pima y Pima-S | 570 | 0 | 5,511 | 441 | -100.0 | -92.0 |
| Tortas y residuos sólidos de la extracción de aceite | 0 | 0 | 278 | 312 | n.d. | 12.0 |
| Otros | 701 | 997 | 6,418 | 5,226 | 42.4 | -18.6 |
| INSUMOS | 2,492 | 26,283 | 34,088 | 91,961 | 954.9 | 169.8 |
| Maquinaria industrial | 178 | 0 | 2,115 | 5,094 | -100.0 | 140.8 |
| Materiales de construcción | 3 | 249 | 204 | 4,114 | 8,311.3 | 1,919.5 |
| Partes y accesorios de equipo de transporte | 13 | 323 | 194 | 2,732 | 2,372.2 | 1,307.5 |
| Máquinas y aparatos de oficina, servicio y científico | 21 | 34 | 89 | 583 | 64.8 | 553.5 |
| Bienes de capital para la agricultura | 0 | 0 | 0 | 232 | n.d. | 82,874.6 |
| Equipo de transporte | 10 | 15 | 71 | 188 | 46.3 | 165.3 |
| Herramientas | 46 | 0 | 110 | 82 | -100.0 | -25.9 |
| Grupos frigoríficos de compresión con condensad | 42 | 0 | 712 | 0 | -100.0 | -100.0 |
| Otros | 46 | 114 | 1,382 | 501 | 144.5 | -63.7 |
| BIENES DE CAPITAL | 360 | 734 | 5,300 | 13,527 | 104.2 | 155.2 |
| TOTAL | 3,095 | 27,464 | 43,887 | 109,046 | 787.4 | 148.5 |

FUENTE : Aduanas

ELABORACION : Departamento de Estudios Económicos, BCRP - Sede Regional Piura

ANEXO 6

PRINCIPALES RUBROS DE IMPORTACION POR TALARA
(Miles de US\$)

| RUBRO | JULIO | | ENERO - JULIO | | VAR. % | |
|------------------------------------------------------------------|---------------|---------------|----------------|----------------|--------------|--------------|
| | 2005 | 2006 | 2005 | 2006 | julio | enero-julio |
| Otros insumos | 0 | 0 | 0 | 56 | n.d. | n.d. |
| Aceites crudos de petróleo o de mineral bituminoso | 43,623 | 29,309 | 237,464 | 257,227 | -32.8 | 8.3 |
| Gasolinas sin tetraetilo de plomo con un índice de antidetonante | 0 | 0 | 10,595 | 1,597 | n.d. | -84.9 |
| Los demás aceites pesados, gasoils, diesel 2 | 0 | 0 | 1,747 | 5,777 | n.d. | 230.6 |
| INSUMOS | 43,623 | 29,309 | 249,806 | 264,657 | -32.8 | 5.9 |
| Bienes de capital para la industria | 0 | 0 | 0 | 212 | n.d. | n.d. |
| Otros bienes de capital para la industria | 0 | 0 | 0 | 0 | n.d. | n.d. |
| Equipo de transporte | 0 | 0 | 15,186 | 88 | n.d. | -99.4 |
| BIENES DE CAPITAL | 0 | 0 | 15,186 | 300 | n.d. | -98.0 |
| TOTAL | 43,623 | 29,309 | 264,993 | 264,957 | -32.8 | 0.0 |

FUENTE : Aduanas

ELABORACION : Departamento de Estudios Económicos, BCRP - Sede Regional Piura

ANEXO 7
Piura: Depósitos por Entidad Financiera
AL 30 Julio de 2006
(Saldos en miles de nuevos soles)

| Entidad Financiera | Depósitos a la Vista | | | Depósitos de Ahorro | | | Depósitos a Plazo | | | Total Depósitos |
|------------------------------------------|----------------------|---------------|----------------|---------------------|---------------|----------------|-------------------|----------------|----------------|-----------------|
| | M.N | M.E. | Total | M.N | M.E. | Total | M.N | M.E. | Total | |
| 1. EMPRESAS BANCARIAS | 102 018 | 69 161 | 171 179 | 92 565 | 78 300 | 170 865 | 46 227 | 201 333 | 247 560 | 589 604 |
| 1.1.BANCA MÚLTIPLE | 102 018 | 69 161 | 171 179 | 91 938 | 78 014 | 169 952 | 43 576 | 200 414 | 243 990 | 585 121 |
| CREDITO | 27 466 | 24 352 | 51 818 | 28 201 | 38 475 | 66 676 | 8 392 | 43 484 | 51 876 | 170 370 |
| INTERBANK | 14 777 | 15 498 | 30 275 | 14 325 | 9 572 | 23 897 | 8 665 | 38 041 | 46 706 | 100 878 |
| SCOTIABANK PERU | 17 109 | 8 910 | 26 019 | 13 122 | 12 134 | 25 256 | 10 280 | 52 960 | 63 240 | 114 515 |
| B B V BANCO CONTINEN | 22 967 | 17 906 | 40 873 | 27 776 | 12 263 | 40 039 | 10 594 | 58 220 | 68 814 | 149 726 |
| BANCO INTERAMERICANO FINANCIERO | 4 739 | 294 | 5 033 | 169 | 215 | 384 | 2 | 17 | 19 | 5 436 |
| MIBANCO | 1 | 0 | 1 | 285 | 54 | 339 | 126 | 70 | 196 | 536 |
| 1.2. BANCA DE CONSUMO | 0 | 0 | 0 | 627 | 286 | 913 | 2 651 | 919 | 3 570 | 4 483 |
| TRABAJO | 0 | 0 | 0 | 627 | 286 | 913 | 2 651 | 919 | 3 570 | 4 483 |
| 2. INSTITUCIONES DE MICRO FINANZ/ | 0 | 0 | 0 | 98 734 | 21 561 | 120 295 | 260 401 | 135 408 | 395 809 | 516 104 |
| 2.1.CAJAS MUNICIPALES | 0 | 0 | 0 | 97 740 | 21 195 | 118 935 | 248 901 | 132 256 | 381 157 | 500 092 |
| CMAC SULLANA | 0 | 0 | 0 | 30 362 | 6 458 | 36 820 | 66 442 | 18 002 | 84 444 | 121 264 |
| CMAC PIURA | 0 | 0 | 0 | 47 324 | 12 305 | 59 629 | 145 991 | 105 388 | 251 379 | 311 008 |
| CMAC PAITA | 0 | 0 | 0 | 20 054 | 2 432 | 22 486 | 36 468 | 8 866 | 45 334 | 67 820 |
| 2.2.CAJAS RURALES | 0 | 0 | 0 | 994 | 366 | 1 360 | 11 500 | 3 152 | 14 652 | 16 012 |
| SAN MARTIN | 0 | 0 | 0 | 820 | 352 | 1 172 | 11 237 | 2 774 | 14 011 | 15 183 |
| CAJA NOR PERU | 0 | 0 | 0 | 174 | 14 | 188 | 263 | 378 | 641 | 829 |
| TOTAL PIURA | 102 018 | 69 161 | 171 179 | 191 299 | 99 861 | 291 160 | 306 628 | 336 741 | 643 369 | 1105 708 |

Fuente : SBS

ANEXO 8

**Piura: Colocaciones por Entidades Financieras
Al 30 de Julio de 2006**

(Saldos en miles de nuevos soles)

| Entidad Financiera | Créditos Directos | | Total Créditos |
|------------------------------------------|-------------------|----------------|-------------------|
| | M.N | M.E. | |
| 1. EMPRESAS BANCARIAS | 390 618 | 309 448 | 700 066 |
| 1.1. Banca Múltiple | 353 922 | 307 861 | 661 783 |
| Crédito | 99 862 | 123 785 | 223 647 |
| Interbank | 47 717 | 12 065 | 59 782 |
| Scotiabank Perú | 71 751 | 33 422 | 105 173 |
| Continental | 54 972 | 118 435 | 173 407 |
| Interamericano de Finanzas | 440 | 1 | 441 |
| Financiero | 67 997 | 19 131 | 87 128 |
| MIBANCO | 11 183 | 1 022 | 12 205 |
| 1.2. BANCA DE CONSUMO | 36 696 | 1 587 | 38 283 |
| Del Trabajo | 36 696 | 1 587 | 38 283 |
| 2. INSTITUCIONES DE MICROFINANZAS | 325 446 | 67 649 | 393 095 |
| 2.1. Cajas Municipales | 286 469 | 63 768 | 350 237 |
| CMAC Sullana | 119 177 | 16 099 | 135 276 |
| CMAC Piura | 131 567 | 41 025 | 172 592 |
| CMAC Paita | 35 725 | 6 644 | 42 369 |
| 2.2. Cajas Rurales | 15 394 | 1 885 | 17 279 |
| CRAC San Martín | 9 020 | 1 835 | 10 855 |
| CRAC Nor Perú | 6 374 | 50 | 6 424 |
| 2.3. EDPYMES | 23 583 | 1 996 | 25 579 |
| EDPYME Edyficar | 19 151 | 1 881 | 21 032 |
| EDPYME Efectiva | 4 432 | 115 | 4 547 |
| TOTAL | 716 064 | 377 097 | 1093 161 |

Fuente : SBS

ANEXO 9
Cartera Pesada
(En Porcentaje de las colocaciones brutas)

| | Julio | | Variación % Jul06/Jul05 |
|------------------------------------------|-------------|-------------|----------------------------|
| | 2005 | 2006 | |
| 1. Empresas Bancarias | 4.6 | 4.9 | 0.2 |
| 1.1. Banca Múltiple | 3.2 | 4.1 | 0.9 |
| Banco de Crédito | 6.2 | 8.5 | 2.3 |
| Banco Interbank | 0.9 | 2.7 | 1.8 |
| Scotiabank Perú | 10.0 | 3.9 | -6.0 |
| Banco Continental | 1.4 | 1.6 | 0.2 |
| Banco Financiero | s.i | s.i | n.d. |
| | s.i | 8.5 | |
| 1.2. Banca de Consumo | 12.6 | 12.7 | 0.1 |
| Banco de Trabajo | 12.6 | 12.7 | 0.1 |
| 2. Instituciones de Microfinanzas | 6.5 | 7.8 | 1.4 |
| 2.1. Cajas Municipales | 6.6 | 8.1 | 1.6 |
| CMAC Piura | 6.5 | 11.0 | 4.5 |
| CMAC Sullana | 6.1 | 5.6 | -0.4 |
| CMAC Paita | 8.3 | 5.1 | -3.2 |
| 2.2. Cajas Rurales | 7.7 | 6.1 | -1.6 |
| Caja Rural San Martin | 7.7 | 7.6 | -0.1 |
| Caja Rural Nor Perú | s.i | 3.9 | n.d. |
| 2.3. EDYPIMES | 4.9 | 5.2 | 0.4 |
| Edpyme Edificar | 6.0 | 10.5 | 4.5 |
| Edpyme Efectiva | 2.7 | 4.3 | 1.6 |
| Total | 5.3 | 6.3 | 1.0 |

(*) Cartera Pesada = (Créditos vencidos + cobranza judicial) / Colocaciones brutas)

Fuente: Instituciones Financieras

Elaboración: Dpto. de Estudios Económicos BCRP - Sede Regional Piura.