

**BANCO CENTRAL DE RESERVA DEL PERÚ**  
**SEDE REGIONAL PIURA**



**SÍNTESIS PIURA**  
**JUNIO 2006**



**DEPARTAMENTO ESTUDIOS ECONÓMICOS**

## ÍNDICE

	Pág.
<b>RESUMEN EJECUTIVO.....</b>	<b>3</b>
<b>I. INFLACIÓN Y TIPO DE CAMBIO</b>	
1.1. INFLACIÓN .....	4
1.2. TIPO DE CAMBIO .....	5
<b>II. PRODUCCIÓN.....</b>	<b>6</b>
2.1. PRODUCCIÓN AGROPECUARIA .....	6
2.2. PRODUCCIÓN PESQUERA .....	11
2.3. PRODUCCIÓN DE HIDROCARBUROS .....	13
2.4. PRODUCCIÓN MANUFACTURERA.....	14
2.5. COMERCIO .....	15
<b>IV. SECTOR EXTERNO</b>	
4.1. EXPORTACIONES.....	16
4.2. IMPORTACIONES .....	19
<b>V. MONEDA Y CRÉDITOS.....</b>	<b>21</b>
5.1. DEPÓSITOS Y OBLIGACIONES .....	21
5.2. COLOCACIONES .....	23
<b>VI. SECTOR FISCAL.....</b>	<b>25</b>
6.1. INGRESOS FISCALES .....	25
6.2. GASTOS DELGOBIERNO REGIONAL.....	26

## ANEXOS

## RESUMEN EJECUTIVO

En el mes de junio, el **Índice de Precios al Consumidor** en la ciudad de Piura decreció 0,06 por ciento respecto al mes precedente, debido principalmente a disminuciones en los precios del grupo de “Alimentos y Bebidas” (0,06 por ciento) y “Transportes y Comunicaciones” (0,40 por ciento). La inflación acumulada en el primer semestre del 2006 fue de 1,3 por ciento y la anualizada, de 2,16 por ciento, mayor a la registrada en Lima Metropolitana que fue de 1,83 por ciento.

La **producción de bienes** en el mes decreció 6,2 por ciento respecto a similar período del 2005, lo cual se explica por los comportamientos negativos de los sectores agropecuario y pesquero, que no pudieron ser compensados por los incrementos en minería y manufactura. En el primer semestre, la producción acumulada creció levemente (0,9 por ciento).

La **producción agropecuaria** disminuyó 44,6 por ciento respecto a junio del año anterior. Este comportamiento se sustentó en la fuerte contracción del subsector agrícola (53,5 por ciento), que no pudo ser contrarrestada por el comportamiento positivo del subsector pecuario (6,7 por ciento). En el primer semestre, la disminución fue de 7,1 por ciento.

La **producción pesquera** se contrajo 3,1 por ciento con relación a igual mes del año pasado, principalmente por la caída en los rubros de fresco y harina de pescado, que contrarrestó el aumento en congelado y enlatado. No obstante, en el primer semestre, la extracción total se incrementó 14,5 por ciento.

En junio, la **producción de hidrocarburos** aumentó 11,6 por ciento en comparación con análogo lapso de 2005, debido a la mayor extracción de petróleo en la zona del zócalo continental (14,9 por ciento), así como por el incremento registrado en la producción de gas (39,3 por ciento). En lo que va del año, el sector exhibió un repunte del 12,8 por ciento.

La **producción industrial** del mes creció 3 por ciento con relación a junio de 2005, ante el incremento del procesamiento de recursos primarios (4 por ciento), que compensó con creces la contracción en la producción manufacturera no primaria (2,8 por ciento). Sin embargo, en el primer semestre, la actividad manufacturera decreció 2 por ciento.

En el **sector externo**, las exportaciones del mes alcanzaron los US\$ 153,6 millones, lo que significó un incremento de 146 por ciento respecto de igual mes del año pasado. De otro lado, las importaciones totalizaron US\$ 75 millones, lo que supuso un incremento de 38,4 por ciento.

Con relación al **sector financiero**, en el mes bajo análisis, el saldo de depósitos cerró en S/1 103,7 millones, resultado superior en 16,8 ciento al de junio del año anterior. Por otra parte, el saldo de las colocaciones bordeó los S/. 1 097,4 millones, mostrando un incremento del 10,9 por ciento.

La **recaudación tributaria** mensual bordeó los S/. 95,2 millones y resultó mayor en 60,1 por ciento respecto a igual período de 2005. Este desempeño obedeció a un aumento del 75,2 por ciento en la captación de tributos aduaneros, y del 46,2 por ciento en el caso de los tributos internos.

## 1. INFLACIÓN Y TIPO DE CAMBIO

### 1.1. Inflación

En junio, el Índice de Precios al Consumidor en la ciudad de Piura decreció 0,06 por ciento respecto al mes precedente, debido principalmente a disminuciones en los precios del grupo de “Alimentos y Bebidas” (0,06 por ciento) y “Transportes y Comunicaciones” (0.4 por ciento). En el primer caso, fueron determinantes las caídas registradas en los precios de los rubros “Hortalizas y Legumbres” (6,9 por ciento) y “Pan y Cereales” (1 por ciento).

La inflación acumulada en el primer semestre del 2006 fue de 1,3 por ciento y la anualizada, de 2,16 por ciento, mayor a la registrada en Lima Metropolitana que fue de 1,83 por ciento.

#### VARIACIÓN POR GRUPOS DE CONSUMO

GRUPOS DE CONSUMO	PONDERACIÓN	VARIACIÓN %		
		JUN06/ MAY06	JUN06/ DIC05	JUN06/ JUN05
<b>ÍNDICE GENERAL</b>	<b>100.00</b>	<b>-0.06</b>	<b>1.30</b>	<b>2.16</b>
1. Alimentos y Bebidas	50.26	-0.06	2.55	2.85
2. Vestido y Calzado	7.59	-0.17	-0.23	-0.56
3. Alquiler de la Viv. Comb. y Elec.	13.19	0.20	0.42	4.09
4. Muebles y Enseres	4.51	0.01	1.13	3.00
5. Cuid. y Conserv. de Salud	2.40	0.21	2.13	2.61
6. Transportes y Comunicac.	9.63	-0.40	-0.97	0.27
7. Enseñanza y Cultura	6.17	-0.17	0.79	1.00
8. Otros Bienes y Servicios	6.25	-0.19	-0.41	-1.37

FUENTE : INEI

ELABORACIÓN: Dpto. de Estudios Económicos BCRP-Sede Regional Piura

#### INFLACIÓN

Evolución Porcentual Anual

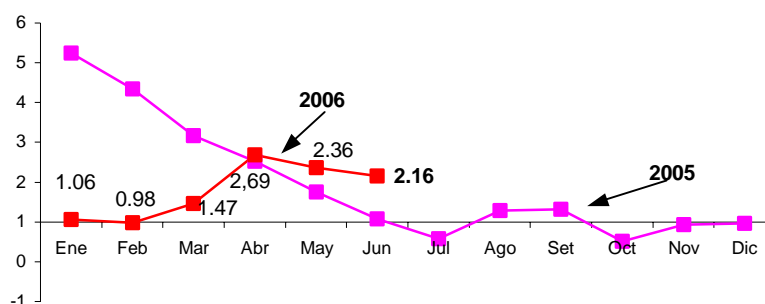

## 1.2. Tipo de Cambio

Al finalizar el mes de junio, el tipo de cambio venta en el mercado informal de la ciudad de Piura aumentó en 0,6 por ciento respecto a similar mes del año anterior. En esta fecha, se cotizó en S/ 3,26 la compra y S/.3,28 la venta. En cuanto a la cotización en el sistema bancario, cerró en S/. 3,27 la venta.

### Tipo de Cambio: Fin de periodo (Nuevos soles por US\$)

	Junio		Var%
	2005	2006	Jun06/Jun05
<b>Tipo de Cambio informal</b>			
Compra	3.24	3.26	0.6
Venta	3.26	3.28	0.6
<b>Tipo de Cambio bancario</b>			
Compra	3.25	3.27	0.6
Venta	3.25	3.27	0.6

Fuente: Casas de cambio locales y SBS

Elaboración: Dpto. de Estudios Económicos BCRP - Sede Regional Piura

### DÓLAR EN EL MERCADO INFORMAL (Nuevos Soles por Dólar)

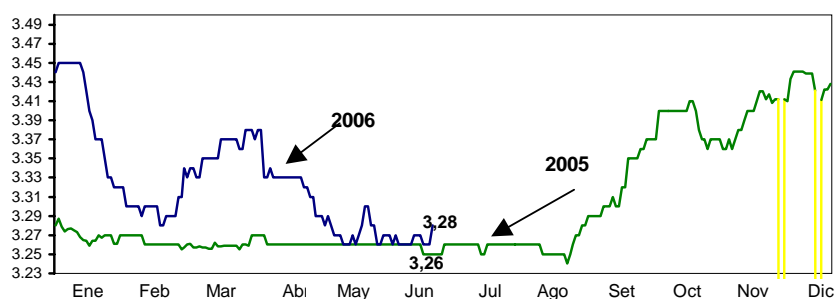

## I. PRODUCCIÓN

En junio, la producción de bienes en el departamento de Piura decreció 6,2 por ciento respecto a similar período del 2005, lo cual se explica por los comportamientos negativos de los sectores agropecuario y pesquero, que no pudieron ser compensados por los incrementos en minería y manufactura. En el primer semestre, la producción acumulada creció levemente (0,9 por ciento).

**Indicador de Producción**  
(variación porcentual)

Sectores	Mensual	Acumulado
Agropecuario	-44.6	-7.1
Pesca	-3.1	14.5
Minería	11.6	12.8
Manufactura	3.0	-2.0
<b>PBI</b>	<b>-6.2</b>	<b>0.9</b>

### 2.1. Producción Agropecuaria

En junio del 2006, la **producción agropecuaria** decreció 44,6 por ciento respecto a similar período del año anterior. Este comportamiento se sustentó en la fuerte contracción del subsector agrícola (53,5 por ciento), que no pudo ser contrarrestada por el positivo comportamiento del subsector pecuario (6,7 por ciento). En el primer semestre, la disminución fue de 7,1 por ciento.

**VALOR BRUTO DE LA PRODUCCIÓN AGROPECUARIA**  
(miles de nuevos soles a precios constantes de 1994)

Sector	Junio		Enero - Junio		Var. %	
	2005	2006	2005	2006	Junio	Ene-Jun
Subsector Agrícola	103.589	48.218	251.576	223.176	-53.5	-11.3
Subsector Pecuario	17.889	19.085	110.680	113.474	6.7	2.5
<b>Sector Agropecuario</b>	<b>121.478</b>	<b>67.303</b>	<b>362.256</b>	<b>336.650</b>	<b>-44.6</b>	<b>-7.1</b>

Fuente : Ministerio de Agricultura - Región Piura

Elaboración : Departamento de Estudios Económicos BCRP - Sede Regional Piura

**VALOR BRUTO DE LA PRODUCCIÓN AGROPECUARIA**  
(variación porcentual)

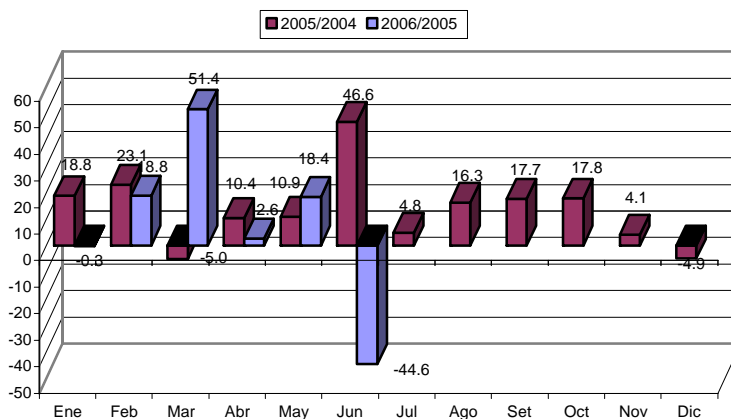

En el mes de análisis, el **subsector agrícola** tuvo un desempeño negativo respecto de igual mes del año anterior. Esto se debió básicamente al retraso en la cosecha del algodón y de arroz, productos que tienen un peso importante en la economía agrícola piurana. Pese a ello, se observaron notables repuntes en la producción de limón y plátano, gracias al impulso exportador, lo que se reflejó en tasas de crecimiento del 17,0 y 28,6 por ciento, respectivamente. Asimismo, el maíz amarillo duro mostró un dinamismo significativo (349,2 por ciento), concentrado en los valles de San Lorenzo y Chulucanas.

Con relación a la producción de **arroz** cáscara, se han obtenido 57 182 TM, lo que representa el 42,1 por ciento del total producido en el mismo mes año anterior, debido a la menor área cosechada y por el retraso de las siembras motivado por la llegada tardía de las lluvias (febrero del 2006). Cabe indicar que dicho rezago en la disponibilidad del recurso hídrico para el arroz habría originado la sustitución de éste por otros cultivos menos exigentes en el uso del agua (en particular, maíz amarillo).

El **algodón** también tuvo una notable caída del 96,6 por ciento, explicada por el retraso en las siembras de este cultivo, cuya superficie total también se ha reducido. En contraste, el buen desempeño del **maíz amarillo duro** obedeció a las mayores áreas cosechadas en Chulucanas y San Lorenzo, zonas donde llegaron temprano los volúmenes de agua.

**PRODUCCIÓN AGRÍCOLA**  
(TM)

CULTIVOS	JUNIO		ENERO - JUNIO		VAR %	
	2005	2006	2005	2006	Junio	Ene-Jun
<b>PERMANENTES</b>						
Limón	12 489	14 609	75 249	89 136	17.0	18.5
Café	1 062	694	1 156	1 070	-34.7	-7.4
Mango	0	0	125 959	143 202	n.d.	13.7
<b>SEMI-PERMANENTES</b>						
Plátano	16 449	21 158	96 606	114 104	28.6	18.1
Papaya	80	55	492	455	-31.3	-7.5
Esparrago	0	552	0	552	n.d.	n.d.
<b>TRANSITORIOS</b>						
Maíz Amarillo Duro	2 972	13 349	17 501	35 850	349.2	104.8
Arroz	135 956	57 182	226 516	168 380	-57.9	-25.7
Papa	2 061	870	6 031	5 551	-57.8	-8.0
Yuca	1 366	411	4 490	2 971	-69.9	-33.8
Maíz Amiláceo	2 244	2 391	3 796	2 919	6.6	-23.1
Frijol G/S	732	472	1 454	713	-35.5	-51.0
Algodón	21 079	711	21 414	711	-96.6	-96.7
Trigo	80	156	82	156	95.0	90.2

Fuente : Ministerio de Agricultura - Región Piura

Elaboración : Departamento de Estudios Económicos BCRP - Sede Regional Piura

El incremento registrado en la producción de **limón** se debió principalmente a condiciones climáticas que favorecieron la floro-fructificación de dicho cítrico, además del buen manejo agronómico. Asimismo, el aumento en la producción del **plátano** tuvo su origen en tres factores: a) el buen manejo del cultivo orientado a la exportación, b) el buen rendimiento de áreas nuevas de cultivo y c) la buena rentabilidad que esperan los agricultores de este cultivo.

El área cosechada de cultivos transitorios fue inferior a la registrada en junio del año anterior (-29,4 por ciento), principalmente por las menores superficies de arroz, maíz amiláceo, frijol grano seco y papa.

#### COSECHAS DE CULTIVOS TRANSITORIOS (HAS)

CULTIVOS	JUNIO		ENERO - JUNIO		VAR. %	
	2005	2006	2005	2006	Junio	Ene-Jun
Maíz Amarillo Duro	492	4 007	3 791	10 302	714.4	171.7
Arroz	15 435	6 792	24 745	19 004	-56.0	-23.2
Maíz Amiláceo	2 515	2 221	4 160	2 749	-11.7	-33.9
Frijol G/S	951	607	1 701	853	-36.2	-49.9
Yuca	201	59	642	440	-70.6	-31.5
Papa	160	84	464	436	-47.5	-6.0
Trigo	100	180	102	180	80.0	76.5
Cebada Grano	25	75	25	75	200.0	200.0
<b>TOTAL</b>	<b>19 879</b>	<b>14 025</b>	<b>35 630</b>	<b>34 039</b>	<b>-29.4</b>	<b>-4.5</b>

FUENTE : Ministerio de Agricultura - Región Piura.

ELABORACIÓN : Departamento de Estudios Económicos BCRP - Sede Regional Piura

El precio en chacra del café y el plátano aumentó (40,3 y 16,7% respectivamente), gracias a las mejores cotizaciones que están logrando en el exterior (básicamente, bajo la presentación de productos orgánicos), así como a la mayor calidad obtenida. Por otro lado, el incremento del precio de la **papa** y del **maíz amiláceo** se debe a su relativa escasez, ante la sequía que afectó las siembras de la sierra hasta febrero de este año. Por último, el precio del **algodón** se incrementó ligeramente debido al retraso de la campaña agrícola.

#### PRECIO EN CHACRA DE PRINCIPALES CULTIVOS (Nuevos soles/Kg.)

CULTIVOS	JUNIO		VAR. %
	2005	2006	Junio
Algodón	2.15	2.28	6.0
Arroz	0.57	0.56	-1.8
Café	2.93	4.11	40.3
Cebada Grano	0.70	0.53	-24.3
Frijol G/S	2.05	1.72	-16.1
Limón	0.28	0.28	0.0
Maíz Amarillo D	0.58	0.57	-1.7
Maíz Amiláceo	0.60	0.80	33.3
Papa	0.53	0.60	13.2
Plátano	0.30	0.35	16.7
Trigo	0.73	0.70	-4.1
Yuca	0.57	0.62	8.8

FUENTE : Ministerio de Agricultura - Región Piura.

ELABORACIÓN : Dpto.de Estudios Económicos BCRP- Sede Regional Piura



Las siembras del mes fueron inferiores a las de igual período del año anterior siendo evidentes las menores instalaciones de arroz (50 Has. frente a 130 Has.) y maíz amarillo duro (49 Has. versus 480 Has.). Sin embargo, junio es típicamente un mes de siembras bajas.

El exceso de humedad en la sierra piurana, por las lluvias de febrero y marzo, garantizan el normal desarrollo de los productos sembrados bajo régimen de secano (maíz amiláceo, frijol, trigo y cebada); mientras que en los valles costeros, las condiciones climáticas y la disponibilidad hídrica, favorecen el crecimiento de los cultivos instalados (arroz, algodón, maíz amarillo duro, menestras). Sin embargo, la tendencia hacia bajas temperaturas nocturnas estaría afectando el normal crecimiento del arroz sembrado con retraso (5 453 hectáreas en abril), ya que éste todavía se encuentra en estado de plántula en cuanto a la formación de granos.

#### SIEMBRAS DE LOS PRINCIPALES CULTIVOS TRANSITORIOS (HAS)

CULTIVOS	JUNIO		CAMPAÑA AGOSTO - JUNIO		VAR. %	
	2005	2006	2004-2005	2005-2006	Junio	Ago-Jun
<b>TRANSITORIOS</b>	<b>941</b>	<b>551</b>	<b>103 113</b>	<b>112 341</b>	<b>-41.4</b>	<b>8.9</b>
Algodón	0	0	15 263	14 184	n.d.	-7.1
Arroz	130	50	39 601	44 935	-61.5	13.5
Cebada Grano	0	0	609	737	n.d.	21.0
Frijol G/S	104	103	3 334	3 892	-1.0	16.7
Maíz Amarillo Duro	480	49	17 905	19 753	-89.8	10.3
Maíz Amiláceo	0	0	15 578	16 609	n.d.	6.6
Papa	114	221	1 032	1 212	93.9	17.4
Sorgo grano	0	0	0	0	n.d.	n.d.
Trigo	0	15	8 482	9 820	n.d.	15.8
Yuca	113	113	1 309	1 199	0.0	-8.4

FUENTE : Ministerio de Agricultura - Región Piura.

ELABORACIÓN : Departamento de Estudios Económicos BCRP - Sede Regional Piura

Las precipitaciones pluviales registradas desde febrero permitieron recuperar la dotación de agua en los reservorios de la región. Así, la **represa de Poechos** cerró el mes de junio con una disponibilidad de 515,9 MMC frente a 495,2 MMC de similar mes del año pasado. Esto supuso alcanzar el 100 por ciento de su capacidad efectiva de almacenamiento.

#### AGUA ALMACENADA EN EL RESERVOIRIO DE POECHOS

Capacidad máxima 1000 MMC; Capacidad efectiva 487.7 MMC

	2005	2006
Enero	102.2	176.1
Febrero	232.7	308.9
Marzo	374.1	291.7
Abril	466.5	442.9
Mayo	469.8	480.9
Junio	495.2	515.9
Julio	484.9	
Agosto	402.9	
Setiembre	266.1	
Octubre	159.1	
Noviembre	108.9	
Diciembre	107.2	

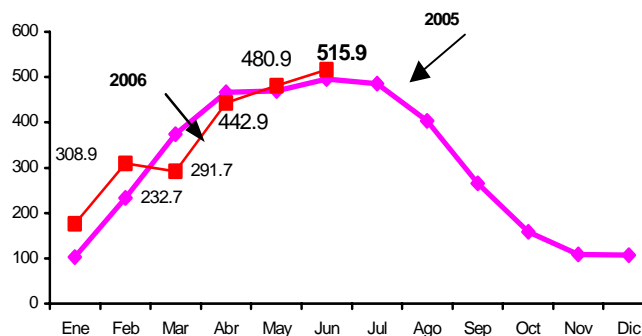

FUENTE : Proyecto Chira-Piura

ELABORACIÓN: Sec. Estudios Eco. BCR - Sucursal Piura

Por otra parte, el **reservorio de San Lorenzo** cerró el mes con 189,2 MMC frente a 210,4 MMC de igual período del año anterior. Existe suficiente disponibilidad de agua para atender los cultivos permanentes de este valle eminentemente frutícola.

### AGUA ALMACENADA EN EL RESERVORIO DE SAN LORENZO

Capacidad máxima 257 MMC

	2005	2006
Enero	46.8	47.7
Febrero	85.4	161.2
Marzo	165.8	194.1
Abril	217.3	197.0
Mayo	202.7	199.1
Junio	210.4	189.2
Julio	192.7	
Agosto	123.4	
Setiembre	90.2	
Octubre	43.3	
Noviembre	31.6	
Diciembre	22.8	

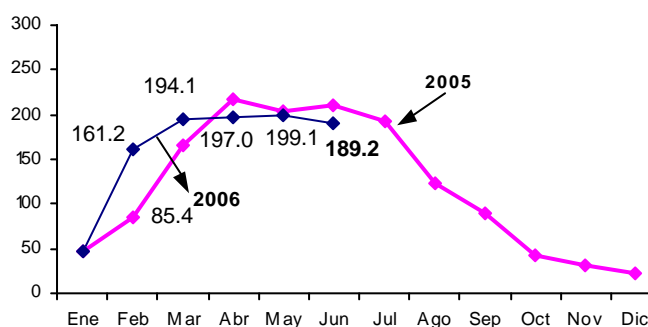

FUENTE : Proyecto Chira-Piura

ELABORACION : Sec. Estudios Eco. BCR - Sucursal Piura

La actividad pecuaria creció 6,7 por ciento con relación a junio del 2005; destacando la mayor producción de carne de vacuno y porcino (13,0 y 20,9 por ciento, respectivamente), y de leche (70,6 por ciento). Por el contrario, disminuyó la producción de carne de aves y de ovino, así como la de huevos. Con este resultado, el subsector acumuló un crecimiento de 2,7% en la primera mitad del año.

### PRODUCCIÓN PECUARIA (TM)

ESPECIES	JUNIO		ENERO - JUNIO		VAR. %	
	2005	2006	2005	2006	Junio	Enero-Junio
<b>AVES</b>						
Carne	1 941	1 730	11 786	11 487	-10.9	-2.5
Huevos	411	329	2 234	2 035	-20.0	-8.9
<b>VACUNO</b>						
Carne	1 571	1 776	9 908	10 183	13.0	2.8
Leche	2 315	3 950	17 807	28 976	70.6	62.7
<b>OVINO</b>						
Carne	130	120	786	730	-7.7	-7.1
Lana	0	0	0	0	n.d.	n.d.
<b>PORCINO</b>						
Carne	681	823	4 325	4 774	20.9	10.4
<b>CAPRINO</b>						
Carne	447	455	2 340	2 543	1.8	8.7

FUENTE : Ministerio de Agricultura - Región Piura

ELABORACION: Departamento de Estudios Económicos BCRP -Sede Regional Piura

## 2.2. Producción pesquera

La **producción pesquera** decreció 3,1 por ciento con relación a la de igual mes del año anterior, principalmente por la contracción en los rubros de fresco y harina de pescado, que contrarrestó el aumento en congelado y enlatado. En el primer semestre, la extracción total se incrementó 14,5 por ciento.

### VALOR BRUTO DE LA PRODUCCION PESQUERA (miles de soles a precios constantes de 1994)

Sector	JUNIO		ENERO - JUNIO		VAR. %	
	2005	2006	2005	2006	Junio	Ene-Jun
<b>Pesquero</b>	39 469.0	38 249.3	173 346.0	198 431.5	-3.1	14.5

FUENTE : Ministerio de Pesquería - Región Piura

ELABORACIÓN : Departamento de Estudios Económicos BCRP - Sede Regional Piura

### VALOR BRUTO DE LA PRODUCCION PESQUERA (variación porcentual)

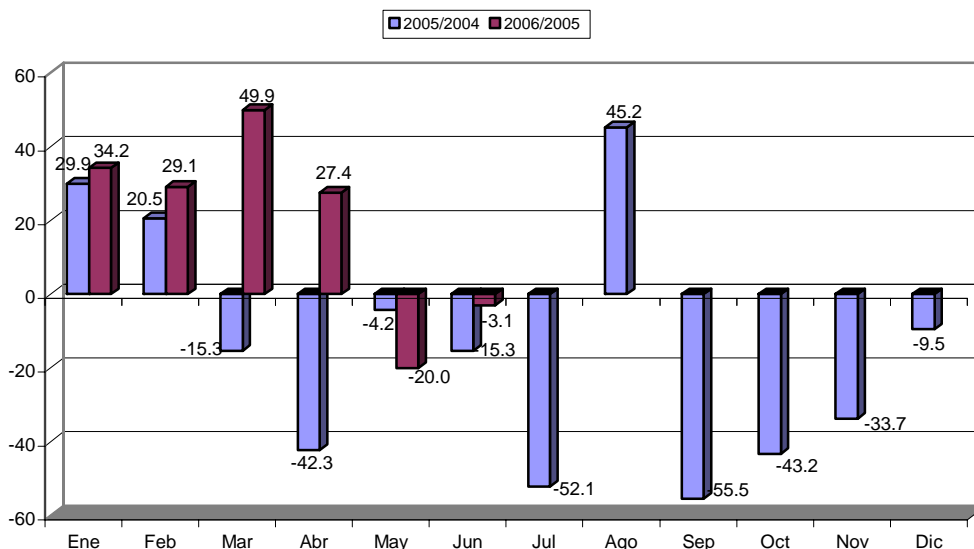

La contracción mensual en la producción de harina de pescado se debe a la poca disponibilidad de anchoveta, en razón a la menor cuota de pesca establecida por el Ministerio de la Producción (12,5 millones de T.M. en el año 2005 frente a 6 millones de T.M. en el presente año). Otro factor de incidencia negativa es la existencia de cuantiosa población juvenil de dicha especie, localizada entre Chiclayo y la frontera con Ecuador (paralelos 7 y 3).

**PRODUCCIÓN PESQUERA**  
(T.M.)

DESTINO	JUNIO		ENERO - JUNIO		VAR. %	
	2005	2006	2005	2006	Junio	Ene-Jun
<b>Consumo Humano Directo</b>	<b>32 531</b>	<b>42 705</b>	<b>163 770</b>	<b>237 082</b>	<b>31.3</b>	<b>44.8</b>
Congelado	24 162	29,234	112 245	141 960	21.0	26.5
Enlatado	830	8,204	15 613	54 844	888.4	251.3
Fresco	7 539	5,256	35 903	39 471	-30.3	9.9
Curado	0	11	9	807	n.d.	8,866.7
<b>Consumo Humano Indirecto</b>	<b>120,439</b>	<b>88,118</b>	<b>310,944</b>	<b>127,272</b>	<b>-26.8</b>	<b>-59.1</b>
Harina	120 439	88,118	310 944	127,272	-26.8	-59.1

FUENTE : Ministerio de Pesquería - Región Piura

ELABORACIÓN : Departamento de Estudios Económicos BCRP - Sede Regional Piura

En el mes de análisis, la especie más capturada fue la anchoveta, lo que se explica por el levantamiento de la veda en la primera semana, con el fin de completar la cuota de 3 millones de toneladas correspondientes al primer semestre. Sin embargo, los niveles de captura fueron inferiores en 11,1 por ciento respecto a los de junio de 2005, siendo más acentuada la caída (42,5 por ciento) si tomamos como período de referencia el primer semestre. Asimismo, en el caso de la pota se observa una contracción mensual del 34,1 por ciento; no obstante lo cual, la extracción de esta especie creció 21,8 por ciento en el primer semestre.

**EXTRACCIÓN DE PRINCIPALES ESPECIES**  
(T.M.)

ESPECIE	JUNIO		ENERO - JUNIO		VAR. %	
	2005	2006	2005	2006	Junio	Ene-Jun
Anchoveta	118 997	105 822	315 564	181 526	-11.1	-42.5
Pota	28 939	19 081	119 200	145 241	-34.1	21.8
Jurel	0	2 193	13	11 698	n.d.	89,884.6
Caballa	339	1 878	2 021	7 614	454.0	276.7
Barrilete	106	833	3 506	2 080	685.8	-40.7
Merluza	802	266	13 407	5 265	-66.8	-60.7
Anguila	550	259	3 835	2 637	-52.9	-31.2
Bereche	0	54	4	82	n.d.	1,950.0
Machete	0	11	4	12	n.d.	200.0
Calamar	2 491	4	4 805	1 700	-99.8	-64.6
Atún	13	0	1 351	758	-100.0	-43.9
Otros	733	423	11 005	5 742	-42.3	-47.8
<b>TOTAL</b>	<b>152 970</b>	<b>130 824</b>	<b>474 715</b>	<b>364 355</b>	<b>-14.5</b>	<b>-23.2</b>

FUENTE : Ministerio de Pesquería - Región Piura

ELABORACIÓN : Departamento de Estudios Económicos BCRP - Sede Regional Piura

### 2.3. Producción de Hidrocarburos

En junio, la producción de hidrocarburos aumentó 11,6 por ciento en comparación con análogo período del 2005, debido a la mayor extracción de petróleo en la zona del zócalo continental (14,9 por ciento), así como por el incremento registrado en la producción de gas (39,3 por ciento). En el caso de la extracción petrolera, a nivel del zócalo, la empresa PETROTECH fue la más dinámica; mientras que la mayor producción de gas se explica por la actividad de PETROBRAS (la de más significación), aún cuando OLYMPIC registró un mayor crecimiento relativo. En lo que va del año, el sector exhibió un repunte del 12,8 por ciento.

#### EXTRACCIÓN DE PETRÓLEO Y GAS

EXTRACCIÓN	2005		2006		VAR %		ENERO-JUNIO	
	JUN	MAY	JUN	JUN2006/ MAY2006	JUN2006/ JUN2005	2005	2006	VAR %
<b>PETROLEO (En barriles)</b>								
<b>COSTA</b>	585 915	615 629	606 707	-1.4	3.5	3 452 930	3 533 736	2.3
<b>ZÓCALO</b>	340 237	362 203	390 945	7.9	14.9	1 849 498	2 134 276	15.4
<b>TOTAL PETROLEO PIURA</b>	<b>926 152</b>	<b>977 832</b>	<b>997 652</b>	<b>2.0</b>	<b>7.7</b>	<b>5 302 428</b>	<b>5 668 012</b>	<b>6.9</b>
<b>GAS (Miles pies cúbicos)</b>								
<b>COSTA</b>	664 681	667 559	753 766	12.9	13.4	2 439 800	3 167 874	29.8
<b>ZÓCALO</b>	420 307	749 252	758 022	1.2	80.3	709 489	2 990 424	321.5
<b>TOTAL GAS PIURA</b>	<b>1 084 988</b>	<b>1 416 811</b>	<b>1 511 789</b>	<b>6.7</b>	<b>39.3</b>	<b>3 149 289</b>	<b>6 158 298</b>	<b>95.5</b>

FUENTE : PERUPETRO

ELABORACIÓN: Departamento de Estudios Económicos BCRP - Sucursal Piura

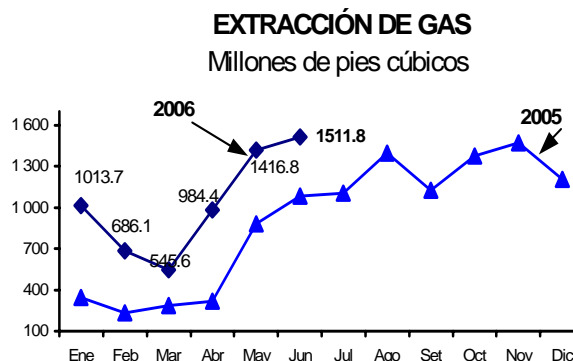
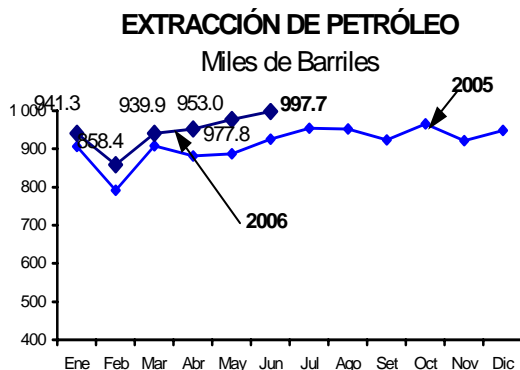

## 2.4. Producción Manufacturera

La producción industrial del mes creció 3 por ciento con relación a junio de 2005, ante el incremento del procesamiento de recursos primarios (4 por ciento), que compensó con creces la contracción en la producción manufacturera no primaria (2,8 por ciento). Los rubros que aportaron a la mayor producción primaria fueron las conservas de pescado, los pescados congelados y las gasolinas. Sin embargo, en el primer semestre, la actividad manufacturera decreció 2 por ciento.

### Valor Bruto de la Producción Manufacturera

(En miles de nuevos soles de 1994)

	Junio		Enero - Junio		Variación %	
	2005	2006	2005	2006	Junio	Ene - Jun
<b>1. Procesamiento de recursos primarios</b>	<b>145 001</b>	<b>150 891</b>	<b>736 515</b>	<b>710 631</b>	<b>4.1</b>	<b>-3.5</b>
Harina de pescado	17 931	14 790	49 724	23 830	-17.5	-52.1
Conservas de pescado	2 075	6 377	15 269	33 435	207.4	119.0
Aceite de pescado	1 437	1 186	3 986	2 184	-17.5	-45.2
Pescado congelado	52 843	63 929	245 580	226 854	21.0	-7.6
GLP	8 836	8 034	53 822	50 701	-9.1	-5.8
Gasolinas	14 358	18 338	104 369	103 448	27.7	-0.9
Kerosene y Turbo	8 641	7 101	56 677	47 501	-17.8	-16.2
Diesel y Fuel Oil	38 881	31 136	207 088	222 679	-19.9	7.5
<b>2. Manufactura no primaria</b>	<b>25 500</b>	<b>24 787</b>	<b>139 480</b>	<b>148 191</b>	<b>-2.8</b>	<b>6.2</b>
<b>Alimentos y bebidas</b>	<b>19 712</b>	<b>19 200</b>	<b>105 777</b>	<b>116 256</b>	<b>-2.6</b>	<b>9.9</b>
Aceite vegetal	16 535	16 586	70 857	100 564	0.3	41.9
Aceite compuesto	0	0	20 121	0	n.d.	-100.0
Harina de trigo	3 177	2 613	14 799	15 692	-17.7	6.0
<b>Textiles</b>	<b>5 789</b>	<b>5 587</b>	<b>33 703</b>	<b>31 935</b>	<b>-3.5</b>	<b>-5.2</b>
Hilados de algodón	5 789	5 587	33 703	31 935	-3.5	-5.2
<b>TOTAL :</b>	<b>170 501</b>	<b>175 679</b>	<b>875 994</b>	<b>858 822</b>	<b>3.0</b>	<b>-2.0</b>

FUENTE : Empresas Industriales, Ministerio de la Producción y Petróperú

El crecimiento de la **manufactura primaria** obedeció básicamente al mejor desempeño de la industria pesquera, y, en particular, de las ramas de conservas y de pescado congelado, que crecieron 207,4 y 21,0 por ciento, respectivamente, contrarrestando la caída del 17,5 por ciento en harina de pescado, por efecto de una menor dotación de materia prima (anchoveta). En el caso de las conservas, fue determinante la mayor disponibilidad de jurel y caballa en la parte central del litoral (Chimbote y Lima), la misma que fue extraída y transportada hasta Paita para su procesamiento por una de las plantas de mayor envergadura en el país<sup>1</sup>. Sin embargo, se registró una caída en la producción de los derivados del petróleo (8,6 por ciento), excepto gasolinas, que registró un importante crecimiento del 27,7 por ciento.

El resultado negativo en la **manufactura no primaria** estribó, principalmente, en la disminución de la producción de harina de trigo (17,7 por ciento), a pesar de lo cual se espera una recuperación de la producción y las ventas de este producto y sus derivados durante el invierno, por efecto de la recuperación estacional de la demanda. También influyó la ligera contracción en la producción de hilados de algodón (3,5 por ciento), debido, en parte, a la demora en el abastecimiento de algodón, ante el retraso de las siembras en los valles aldoneros. No obstante, se espera que esta situación se normalice en los próximos meses. En general, la expectativa de la empresa líder

<sup>1</sup> La escala de esta planta permite asumir los costos de traslado de la materia prima desde otras zonas de pesca.

regional es operar al 100 por ciento de su capacidad instalada, aún cuando ésta fue ampliada en 10 por ciento el año pasado.

De otro lado, la rama de aceites comestibles viene siendo afectada por un problema de abastecimiento de su principal insumo (aceite crudo de soya) desde diciembre del año pasado, ante la mayor demanda de soya para la producción de biocombustibles en Brasil y Argentina.

## 2.5. Comercio

Del total de empresas encuestadas, el 68 por ciento incrementó sus ventas respecto a junio del año pasado, mientras que el 18 por ciento experimentó una disminución y el 14 por ciento no mostró variación alguna.

Con relación al mes precedente, el 50 por ciento de las empresas declarantes mostró un crecimiento en sus ventas, el 32 por ciento registró una caída y el 18 por ciento no exhibió cambios.

Para julio, las perspectivas de ventas son favorables en el 75 por ciento de los casos, pesimistas en el 7 por ciento y no se esperan cambios en el restante 18 por ciento.

ENCUESTA DE VENTAS DE EMPRESAS COMERCIALES PIURA - JUNIO 2006  
(en porcentajes respecto al total de empresas)

RUBRO	VENTAS						STOCK DE MERCADERIA			PERSPECTIVAS DE VENTAS						N° DE EMP
	JUN06/JUN05			JUN06/MAY06			JUN06/MAY06			JULIO			AGOSTO			
	+	=	-	+	=	-	+	=	-	+	=	-	+	=	-	
<b>A) SECTOR COMERCIO</b>	<b>71</b>	<b>13</b>	<b>17</b>	<b>50</b>	<b>17</b>	<b>33</b>	<b>29</b>	<b>33</b>	<b>44</b>	<b>83</b>	<b>13</b>	<b>4</b>	<b>33</b>	<b>38</b>	<b>29</b>	<b>24</b>
1. VTAS. MINORISTAS	61	17	22	39	22	39	22	33	44	83	17	0	22	44	33	18
1.1 Almacenes	50	0	50	50	0	50	0	0	100	100	0	0	50	50	0	2
1.2 Confecciones y Telas	100	0	0	0	0	100	0	0	100	0	100	0	0	100	0	1
1.3 Prendas de Vestir	67	33	0	67	33	0	33	67	0	67	33	0	0	33	67	3
1.4 Calzado	0	0	100	0	100	0	0	50	50	100	0	0	0	50	50	2
1.5 Prod. Farmacéuticos	100	0	0	50	0	50	50	50	0	100	0	0	50	50	0	2
1.6 Muebles	50	50	0	50	0	50	0	0	100	100	0	0	0	50	50	2
1.7 Línea Blanca y Otros	100	0	0	0	0	100	50	50	0	100	0	0	50	0	50	2
1.8 Mat. Const.Ferretería	33	33	33	33	33	33	0	33	67	100	0	0	33	33	33	3
1.9 Oxígeno Industrial	100	0	0	100	0	0	100	0	0	0	100	0	0	100	0	1
2. VTAS. MAYORISTAS	100	0	0	83	0	17	50	33	17	83	0	17	67	17	17	6
2.1 Productos Abarrotes	100	0	0	50	0	50	0	50	50	100	0	0	100	0	0	2
2.2 Cerveza y Gaseosas	100	0	0	100	0	0	100	0	0	100	0	0	0	0	100	1
2.3 Vta/ Alq. de Maq. Peasada	100	0	0	100	0	0	0	100	0	0	0	100	0	100	0	1
2.4 Gas(GLP)/Oxígeno	100	0	0	100	0	0	100	0	0	100	0	0	100	0	0	1
2.5 Vta. De camas y colchones	100	0	0	100	0	0	100	0	0	100	0	0	100	0	0	1
<b>B) SECTOR SERVICIOS</b>	<b>50</b>	<b>25</b>	<b>25</b>	<b>50</b>	<b>25</b>	<b>25</b>	<b>0</b>	<b>100</b>	<b>0</b>	<b>25</b>	<b>50</b>	<b>25</b>	<b>75</b>	<b>0</b>	<b>25</b>	<b>4</b>
3,1 Clínicas	100	0	0	100	0	0	-	100	-	0	100	0	100	0	0	1
3,2 Hospedaje	50	0	50	50	0	50	-	-	-	50	0	50	50	0	50	2
3,3 Reparaciones Mecánicas	0	100	0	0	100	0	-	100	-	0	100	0	100	0	0	1
<b>TOTAL</b>	<b>68</b>	<b>14</b>	<b>18</b>	<b>50</b>	<b>17.857</b>	<b>32.14</b>	<b>26.923</b>	<b>38.46</b>	<b>34.62</b>	<b>75</b>	<b>17.857</b>	<b>7.143</b>	<b>39.29</b>	<b>32.14286</b>	<b>28.6</b>	<b>28</b>

FUENTE : Empresas Comerciales de Piura

ELABORACION: Departamento de Estudios Económicos, BCRP - Sede Regional Piura

## IV. SECTOR EXTERNO

## 4.1. Exportaciones

En junio de 2006, las **exportaciones** efectuadas por las aduanas de Paita y Talara sumaron US\$ 153,6 millones, lo que significó un incremento de 146 por ciento respecto de igual mes del año pasado, determinado por la mayor oferta de productos tradicionales y no tradicionales. En el primer semestre, se observó un incremento de 53,1 por ciento respecto de similar lapso de 2005.

EXPORTACIONES POR PAITA Y TALARA  
(Miles US \$)

RUBROS	JUNIO		ENERO - JUNIO		VAR.%	
	2005	2006	2005	2006	Junio	Enero-Junio
<b>I. TRADICIONALES</b>	<b>36 010</b>	<b>124 214</b>	<b>274 203</b>	<b>462 231</b>	<b>244.9</b>	<b>68.6</b>
AGROPECUARIOS	12 028	13 797	39 716	41 837	14.7	5.3
PESQUEROS	10 161	12 361	48 372	55 116	21.7	13.9
MINERO	0 000	0 000	0 000	0 000	n.d.	n.d.
PETRÓLEO Y DERIVADOS	13 821	98 055	186 115	365 278	609.5	96.3
<b>II. NO TRADICIONALES</b>	<b>26 415</b>	<b>29 388</b>	<b>174 193</b>	<b>224 350</b>	<b>11.3</b>	<b>28.8</b>
AGROPECUARIOS	6 004	7 955	64 025	96 894	32.5	51.3
MADERA Y PAPELES	0 025	0 083	0 164	0 255	232.6	56.0
METAL MECANICOS	0 015	0 000	0 446	0 055	-100.0	-87.7
MINERÍA NO METALICA	0 103	0 143	0 847	0 601	39.3	-29.0
PESQUEROS	17 978	19 730	97 627	114 899	9.7	17.7
QUIMICO	1 408	0 733	4 990	5 042	-47.9	1.0
RESTO	0 000	0 000	0 003	0 002	n.d.	-16.0
SIDEROMETALURGICO	0 000	0 002	0 004	0 013	n.d.	181.2
TEXTIL	0 882	0 741	6 087	6 588	-16.0	8.2
<b>III. OTROS</b>	<b>0 006</b>	<b>0 000</b>	<b>0 018</b>	<b>0 011</b>	<b>-100.0</b>	<b>-37.1</b>
<b>TOTAL</b>	<b>62 431</b>	<b>153 601</b>	<b>448 414</b>	<b>686 592</b>	<b>146.0</b>	<b>53.1</b>

FUENTE : Aduanas

ELABORACIÓN : Departamento de Estudios Económicos BCRP - Sede Regional Piura

EXPORTACIONES POR PAITA Y TALARA  
(variación porcentual)

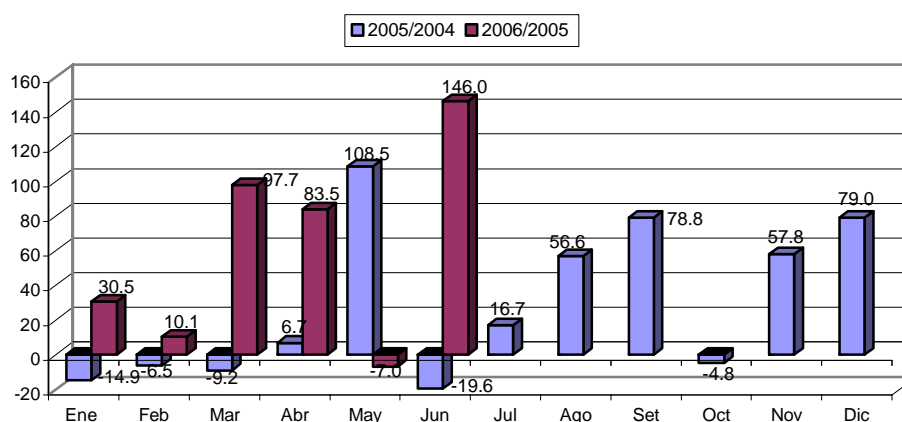



El rubro de exportación tradicional aportó el 80,9 por ciento del ingreso total de divisas del mes, con un importe ascendente a US\$ 124,2 millones, por concepto de ventas de petróleo (US\$ 98,1 millones), harina de pescado (US\$ 12,4 millones) y café (US\$ 13,8 millones). Comparando con junio de 2005, se aprecia una evolución positiva en todos estos productos.

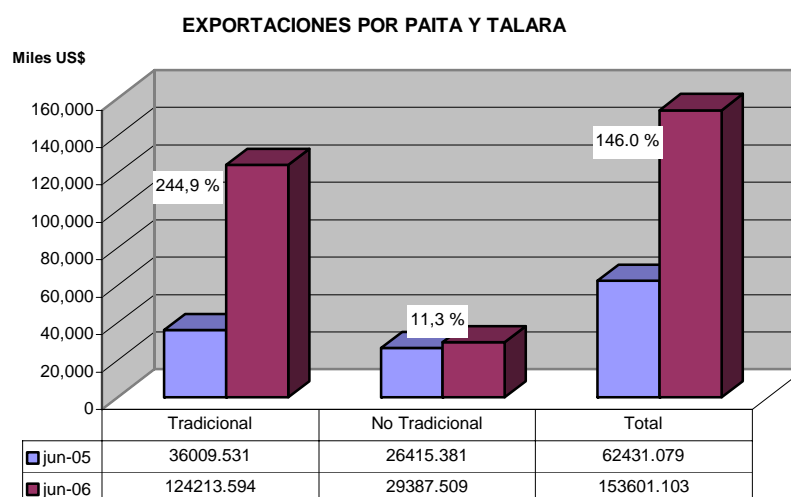

Las exportaciones de **aceites crudos de petróleo** representaron el 63,8 por ciento de las ventas del mes. Éstas se realizaron por las aduanas de Paita (US\$ 70,3 millones) y de Talara (US\$ 27,7 millones) y tuvieron como destinos a Chile (US\$ 20,9 millones) y China (US\$ 49,4 millones) –en el primer caso- y Panamá (US\$ 26,9 millones) y Ecuador (US\$ 843 mil), en el segundo.

**PRINCIPALES PRODUCTOS EXPORTADOS POR TALARA**  
(Miles US\$)

RUBRO	JUNIO		ENERO - JUNIO		VAR. %	
	2005	2006	2005	2006	Junio	Enero-Junio
ACEITES CRUDOS	13 821	27 706	117 510	124 237	100.5	5.7
<b>T O T A L</b>	<b>13 821</b>	<b>27 706</b>	<b>117 510</b>	<b>124 237</b>	<b>100.5</b>	<b>5.7</b>

FUENTE : Aduanas

ELABORACION : Departamento de Estudios Económicos, BCRP - Sede Regional Piura

Las exportaciones del mes, por la **adua de Paita**, ascendieron a US\$ 125,9 millones, superando los US\$ 48,6 millones registrados en junio de 2005. Otros productos de exportación importantes –además del petróleo- fueron: café sin descafeinar y sin tostar, harina de pescado, conservas de moluscos e invertebrados acuáticos, jibias y potas congeladas, langostinos enteros y colas de langostino congelados, bananas tipo Cavendish Valery.

**PRINCIPALES PRODUCTOS DE EXPORTACION POR PAITA**  
(Miles US \$)

PRODUCTOS	JUNIO		ENERO - JUNIO		VAR. %	
	2005	2006	2005	2006	Junio	Enero-Junio
Petróleo (aceite crudo)	6	70 350	68 611	241 007	1 140 645.4	251.3
Café	11 995	13 699	39 321	41 392	14.2	5.3
Harina de pescado	9 304	8 391	43 040	45 062	-9.8	4.7
Pota y calamar	6 575	5 406	31 191	35 686	-17.8	14.4
Langostinos	3 407	3 344	15 671	19 778	-1.8	26.2
Pescado congelado	2 068	2 960	23 275	16 855	43.1	-27.6
Banano	1 600	2 049	7 704	13 450	28.0	74.6
Frijoles	981	1 827	3 941	8 699	86.3	120.7
Conservas de pescado	669	1 232	4 969	9 924	84.1	99.7
Hilados de algodón	882	741	6 049	6 588	-16.0	8.9
Aceite esencial de limón	1 354	631	4 538	4 770	-53.4	5.1
Espárrago	847	395	3 499	2 836	-53.4	-18.9
Mango	161	93	30 917	46 437	-42.1	50.2
Algodón	0	74	108	223	n.d.	106.7

FUENTE : Aduanas

ELABORACION : Departamento de Estudios Económicos, BCRP - Sede Regional Piura

En el presente mes, el 55,9 por ciento del ingreso de divisas por la aduana de Paita provino de la venta de petróleo y derivados, 25,5 por ciento de productos pesqueros y 17,3 por ciento de productos agropecuarios. La oferta exportable creció en 159,0 por ciento, sustentada en la mayor venta de petróleo y de productos pesqueros y agropecuarios, que contrarrestaron la caída en textiles y químicos.

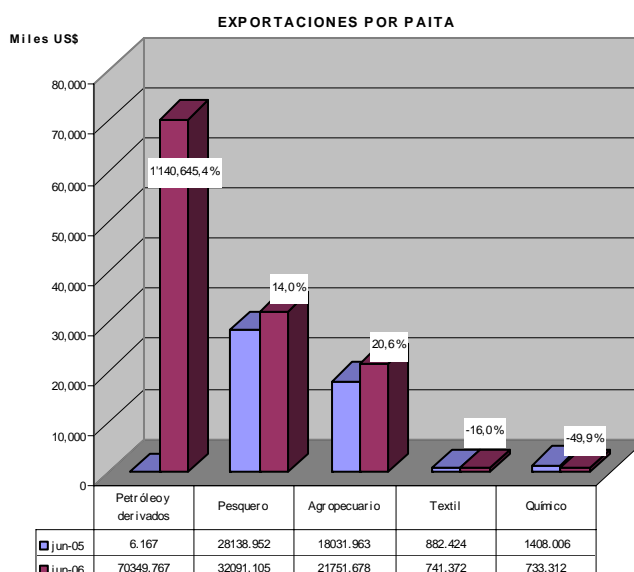

Los principales destinos de los productos exportados por Paita fueron:

- **China**, US\$ 60,8 millones de aceites crudos de petróleo (US\$ 49,4 millones), harina de pescado (US\$ 5,9 millones), conservas de moluscos y otros invertebrados acuáticos (US\$ 4,3 millones).

- **Chile**, US\$ 24,0 millones en aceites crudos de petróleo (US\$ 20,9 millones), grasas y aceites de pescado (US\$ 2,9 millones).

- **Estados Unidos** US\$ 8,4 millones en café sin descafeinar y ni tostar (US\$ 3,9 millones), colas de langostino congeladas (US\$ 2,1 millones), bananas Cavendish Valery (US\$ 1 millón), frijoles (US\$ 486 mil), grasas y aceites de pescado (US\$ 236 mil), entre otros.

- **Alemania** US\$ 6,8 millones en café sin descafeinar (US\$ 5 millones), pescado fresco o refrigerado (US\$ 1,1 millones), jibias, potas y otros moluscos (US\$ 285 mil).
- **España** US\$ 5 millones en jibias, potas, calamares y otros invertebrados acuáticos congelados (US\$ 1,9 millones), langostinos enteros (US\$ 907 mil), aguacates frescos o secos (US\$ 620 mil).

#### 4.2. Importaciones

En junio del 2006, las **importaciones** por las aduanas de Paita y Talara totalizaron US\$ 75 millones, lo que significó un incremento de 38,4 por ciento con relación a igual mes del año pasado, principalmente por las mayores compras de insumos y bienes de capital frente a una disminución en bienes de consumo. En el primer semestre, las importaciones muestran un repunte del 21 por ciento.

**IMPORTACIONES POR PAITA Y TALARA**  
(miles US\$)

RUBROS	JUNIO		ENERO - JUNIO		VAR. %	
	2005	2006	2005	2006	junio	enero-junio
Bienes de Consumo	386	334	4 255	3 111	-13,5	-26,9
Insumos	53 511	68 492	237 779	301 026	28,0	26,6
Bienes de Capital	297	6 185	20 127	13 093	1.982,5	-34,9
<b>TOTAL</b>	<b>54 194</b>	<b>75 011</b>	<b>262 161</b>	<b>317 230</b>	<b>38,4</b>	<b>21,0</b>

FUENTE : Aduanas

ELABORACIÓN: Departamento de Estudios Económicos BCRP - Sede Regional Piura

**IMPORTACIONES POR PAITA Y TALARA**  
(variación porcentual)

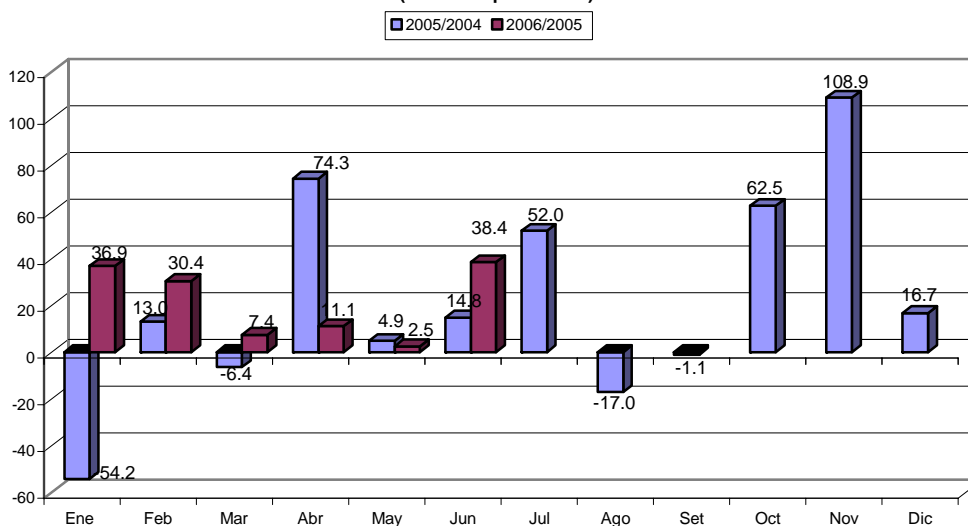

En el mes de análisis, las compras de **aceites crudos de petróleo** llegaron a US\$ 64,4 millones (85,9 por ciento del gasto total de divisas) y se constituyeron en el principal producto de importación por las aduanas de Paita (US\$ 9,9 millones) y Talara (US\$ 54,5 millones). A Estados Unidos se le compró por un valor ascendente a US\$ 46,9 millones y a Suiza, por US\$ 17,5 millones.

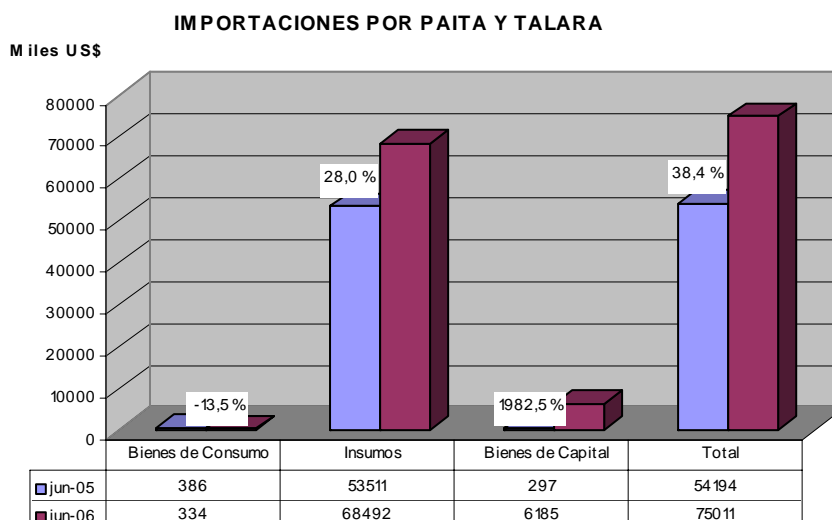

Las importaciones por la Aduana de Paita fueron de US\$ 20,3 millones, provenientes principalmente de:

- Estados Unidos (US\$ 16,4 millones), consistentes en aceites crudos de petróleo (US\$ 9,9 millones), máquinas de sondeo o perforación (US\$ 1,8 millones), aceite de soya en bruto (US\$ 1,4 millones), trigo (US\$ 855 mil), maíz amarillo duro (US\$ 453 mil), entre otros.

- China (US\$ 3,2 millones) en tubos y perfiles de fundición.

## IV. MONEDA Y CRÉDITO

### 4.1. Depósitos y obligaciones con el público

En junio, el saldo de depósitos cerró en S/1 103,7 millones, resultado superior en 16,8 ciento al de junio del año anterior. Esto obedeció a incrementos tanto en las empresas bancarias (22,6 por ciento) cuanto en las instituciones de microfinanzas (10,6 por ciento). El grado de penetración de estas últimas siguió ampliándose con la apertura de oficinas en Chulucanas, Ayabaca y Huancabamba.

#### Depósitos en el Sistema Financiero (Saldos en miles de nuevos soles)

	Junio		Var. % Jun06/Jun05
	2005	2006	
<b>1. Empresas Bancarias</b>	<b>484 004</b>	<b>593 463</b>	<b>22.6</b>
Banca Múltiple	479 244	588 815	22.9
Banca de Consumo	4 760	4 648	-2.4
<b>2. Instituciones de microfinanzas</b>	<b>461 266</b>	<b>510 253</b>	<b>10.6</b>
Cajas Municipales	445 636	494 075	10.9
Cajas Rurales	15 630	16 178	3.5
<b>Total</b>	<b>945 270</b>	<b>1 103 716</b>	<b>16.8</b>
M/N	499 825	593 968	18.8
M/E	445 445	509 748	14.4

Fuente : SBS

Elaboración: Dpto. Estudios Económicos BCRP - Sede Regional Piura

#### DEPOSITOS EN EL SISTEMA FINANCIERO

Variación Porcentual Anual

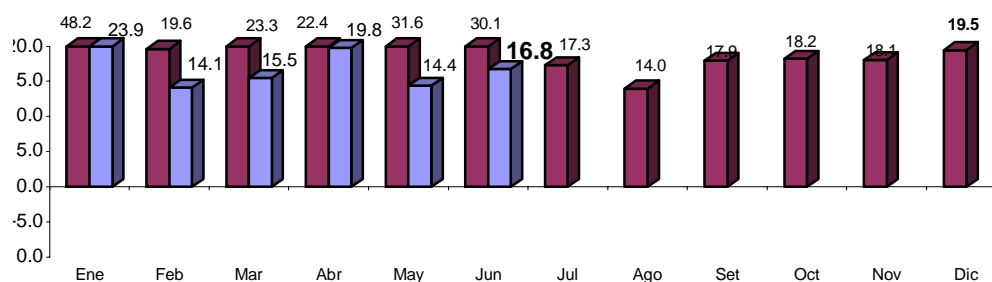

FUENTE : Superintendencia de Banca y Seguros

ELABORACIÓN: Departamento de Estudios Económicos BCRP - Sede Regional Piura

Según tipo de moneda, se observó un mayor saldo de depósitos en moneda nacional (53,8 por ciento). Sin embargo, tanto éstos como los de moneda extranjera crecieron en 18,8 y 14,4 por ciento, respectivamente, respecto a junio del año pasado.

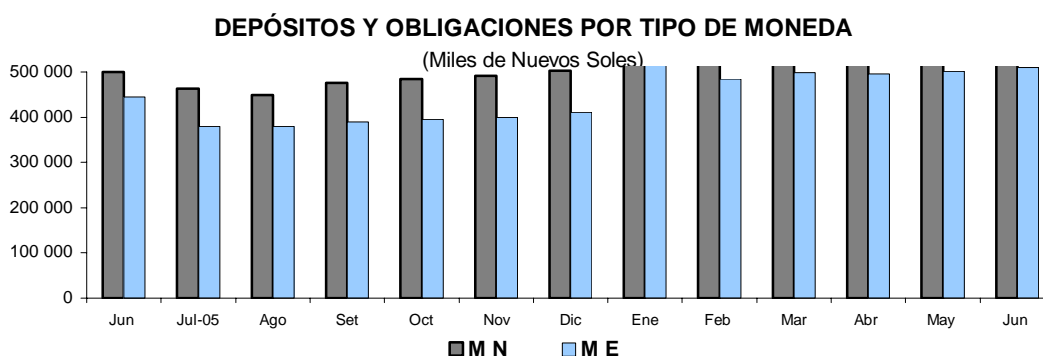

Por tipo de depósito, se registraron incrementos en las obligaciones a la vista (51,9 por ciento), ahorros corrientes (18,6 por ciento) y depósitos a plazo (8,9 por ciento) con relación a junio del año anterior. Aunque el mayor crecimiento lo registran los depósitos a la vista, son los depósitos a plazo los que mantienen su predominio, al exhibir una importancia relativa del 57,5 por ciento.

**Evolución de los depósitos**  
(Miles de nuevos soles)

Tipo de depósito	Junio		Variación. % Jun06/Jun05
	2005	2006	
Vista	118 170	179 443	51.9
Ahorros	244 207	289 729	18.6
A plazo	582 893	634 544	8.9
<b>Total</b>	<b>945 270</b>	<b>1 103 716</b>	<b>16.8</b>

Fuente : SBS

Elaboración: Dpto. Estudios Económicos BCRP - Sede Regional Piura

La CMAC Piura mantiene la mayor participación en las captaciones del sistema, con una significación del 28,0 por ciento, seguida del Banco de Crédito (16,1 por ciento) y del Banco Continental (13,2 por ciento). En conjunto, estas tres instituciones concentran el 57,4 por ciento de los depósitos totales.

**Participación en los depósitos: Junio 2006**  
(Saldo en miles de nuevos soles)

Puesto	Institución financiera	Saldo	%
1	CMAC Piura	309 236	28.0
2	Banco de Crédito	178 064	16.1
3	Banco Continental	146 132	13.2
4	Scotiabank Perú	121 438	11.0
5	CMAC Sullana	119 718	10.8
6	Interbank	92 448	8.4
7	CMAC Paíta	65 121	5.9
8	Banco Financiero	45 040	4.1
9	CRAC San Martín	15 326	1.4
10	Banco Interamericano de Finanzas	5 262	0.5
11	Banco del Trabajo	4 648	0.4
12	CRAC Nor Perú	852	0.1
13	MIBANCO	431	0.0
<b>Total:</b>		<b>1 103 716</b>	<b>100.0</b>

Fuente : SBS

Elaboración: Dpto. Estudios Económicos BCRP - Sede Regional Piura

## 4.2. Colocaciones

El saldo de las colocaciones en el mes bordeó los S/. 1 097,4 millones, superior en 10,9 por ciento respecto a junio de 2005. Este comportamiento se sustenta en el crecimiento de las empresas bancarias (6 por ciento) y, particularmente, de las instituciones de microfinanzas (20,8 por ciento). En el caso de estas últimas, un reciente desarrollo notable es la apertura de nuevas oficinas: tres adicionales en la región y dos en Lima (correspondientes a CMAC Sullana). Por otro lado, un convenio suscrito entre la Edpyme Edyficar y el Banco de la Nación, permitirá iniciar un programa de créditos en zonas alejadas, como Huancabamba, donde no hay mayor presencia de la banca privada.

Las colocaciones en moneda nacional, además de representar el 65,1 por ciento del saldo total, crecieron en 28,2 por ciento con relación a junio del 2005, frente a la reducción en 11,5 por ciento de los créditos en moneda extranjera.

### Colocaciones del Sistema Financiero (Saldos en miles de nuevos soles)

	Junio		Var. %
	2005	2006	Jun06/Jun05
<b>1. Empresas Bancarias</b>	<b>663 338</b>	<b>702 922</b>	<b>6.0</b>
Banca Múltiple	611 637	662 907	8.4
Banca de Consumo	51 701	40 015	-22.6
<b>2. Instituciones de microfinanzas</b>	<b>326 534</b>	<b>394 480</b>	<b>20.8</b>
Cajas Municipales	295 135	352 155	19.3
Cajas Rurales	12 503	17 247	37.9
Edpymes	18 896	25 078	32.7
<b>Total</b>	<b>989 872</b>	<b>1 097 402</b>	<b>10.9</b>
M/N	556 941	714 051	28.2
M/E	432 931	383 351	-11.5

Fuente : SBS

Elaboración: Dpto. Estudios Económicos BCRP - Sede Regional Piura

### SALDO DE COLOCACIONES EN EL SISTEMA FINANCIERO

Variación Porcentual Anual

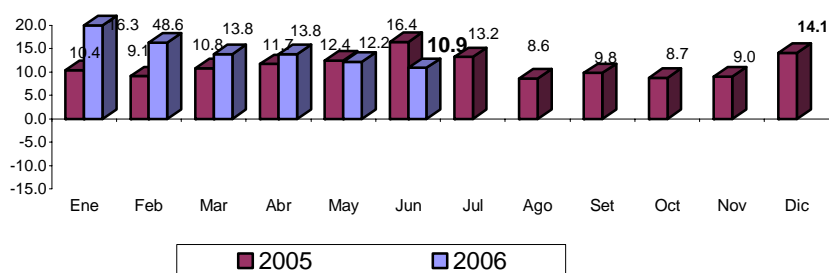

FUENTE : Entidades Financieras de la Región

Al igual que en meses anteriores, corresponde al Banco de Crédito la mayor participación en las colocaciones (20,6 por ciento), seguido por la CMAC Piura (15,8 por ciento) y por el Banco Continental (15 por ciento). En conjunto, estas tres instituciones representan el 51,4 por ciento del saldo de colocaciones del sistema en el mes bajo análisis.

**Participación en las colocaciones : Junio 2006**  
(Saldo en miles de nuevos soles)

Puesto	Institución financiera	Saldo	%
1	Banco de Crédito	225 668	20.6
2	CMAC Piura	173 713	15.8
3	Banco Continental	164 658	15.0
4	CMAC Sullana	137 028	12.5
5	Scotiabank Perú	106 642	9.7
6	Banco Financiero	87 353	8.0
7	Interbank	65 982	6.0
8	CMAC Paita	41 414	3.8
9	Banco del Trabajo	40 015	3.6
10	EDYFICAR	20 478	1.9
11	MIBANCO	12 434	1.1
12	CRAC San Martín	10 949	1.0
13	CAJA NOR PERU	6 298	0.6
14	EFFECTIVA	4 600	0.4
15	Banco Interamericano de Finanzas	170	0.0
<b>TOTAL</b>		<b>1 097 402</b>	<b>100.0</b>

Fuente : SBS

Elaboración: Dpto. Estudios Económicos BCRP - Sede Regional Piura

En junio, el indicador de morosidad del sistema fue de 5,9 por ciento, mayor en 0,5 por ciento al de análogo mes del año anterior. En el caso de las empresas bancarias este índice disminuyó en 0,3 por ciento, mientras que en el de las instituciones microfinancieras se observó un incremento del 0,9 por ciento.

**Cartera Pesada**  
(En Porcentaje de las colocaciones brutas)

	Junio		Var.% Jun06/Jun05
	2005	2006	
<b>1. Empresas Bancarias</b>	<b>4.7</b>	<b>4.4</b>	<b>-0.3</b>
Banca Múltiple	3.3	3.8	0.5
Banca de Consumo	15.2	11.6	-3.6
<b>2. Instituciones de microfinanzas</b>	<b>6.7</b>	<b>7.6</b>	<b>0.9</b>
Cajas Municipales	6.5	7.9	1.5
Cajas Rurales	16.3	7.5	-8.9
Edpymes	4.9	4.3	-0.6
<b>Total</b>	<b>5.4</b>	<b>5.9</b>	<b>0.5</b>

(\*) Cartera Pesada = ( Créditos vencidos + cobranza judicial) / Colocaciones brutas)

Fuente : Instituciones Financieras

Elaboración: Dpto. Estudios Económicos BCRP - Sede Regional Piura



## V. SECTOR FISCAL

### 5.1. Ingresos recaudados por SUNAT

La recaudación tributaria en junio bordeó los S/. 95,2 millones y resultó mayor en 60,1 por ciento respecto a igual período del 2005. Este desempeño obedeció a un aumento del 75,2 por ciento en la captación de tributos aduaneros, y del 46,2 por ciento en el caso de los tributos internos. Ello radicó en el dinamismo de la actividad económica regional y en la permanente fiscalización y cobranza de la SUNAT.

En lo concerniente a los impuestos internos, el comportamiento positivo de estos se sustentó en mayores cobros por concepto de Impuesto General a las Ventas (65,9 por ciento de crecimiento) e Impuesto a la Renta (31,9 por ciento). Por otro lado, en el grupo de tributos aduaneros, la drástica reducción del Impuesto a la Importación (-77,3 por ciento) fue compensada con creces por el fuerte incremento en el Impuesto General a las Ventas (144,4 por ciento).

**Ingresos recaudados por SUNAT**  
(En miles de nuevos soles)

	Junio		Enero - Junio		Variación %	
	2005	2006	2005	2006	Junio	Enero-Junio
<b>Tributos Internos</b>	<b>30 940</b>	<b>45 223</b>	<b>192 204</b>	<b>246 305</b>	<b>46.2</b>	<b>28.1</b>
Impuesto a la Renta	10,610	13,995	78 849	90,561	31.9	14.9
Impuesto General a las Ventas	16,612	27,566	94 794	138,014	65.9	45.6
Impuesto Selectivo al Consumo	501	38	2 500	265	-92.4	-89.4
Impuesto Extraordinario de Solidaridad	15	6	167	37	-58.2	-78.1
Régimen Unico Simplificado	258	250	1 592	1,520	-3.3	-4.5
Otros Tributos Internos	2,944	3,368	14 302	15,908	14.4	11.2
<b>Tributos Aduaneros</b>	<b>28 513</b>	<b>49 951</b>	<b>268 502</b>	<b>196 312</b>	<b>75.2</b>	<b>-26.9</b>
A la Importación	8,851	2,005	69 493	7 696	-77.3	-88.9
Impuesto General a las Ventas	19,612	47,928	154 803	178 850	144.4	15.5
Impuesto Selectivo al Consumo	35	0	32 818	9 427	n.d	-71.3
Otros Tributos Aduaneros	15	17	11 387	339	12.9	-97.0
<b>TOTAL</b>	<b>59 453</b>	<b>95 174</b>	<b>460 705</b>	<b>442 617</b>	<b>60.1</b>	<b>-3.9</b>

Fuente : SUNAT

Elaboración: Dpto. Estudios Económicos BCRP - Sede Regional Piura

En términos acumulados, en el primer semestre del 2006 se observó una contracción del 3,9 por ciento, explicada por la menor captación de tributos aduaneros (-26,9 por ciento), que no pudo ser contrarrestada por el repunte de los tributos internos (28,1 por ciento).

**INGRESO TRIBUTARIO**  
(Variación Porcentual Anual)

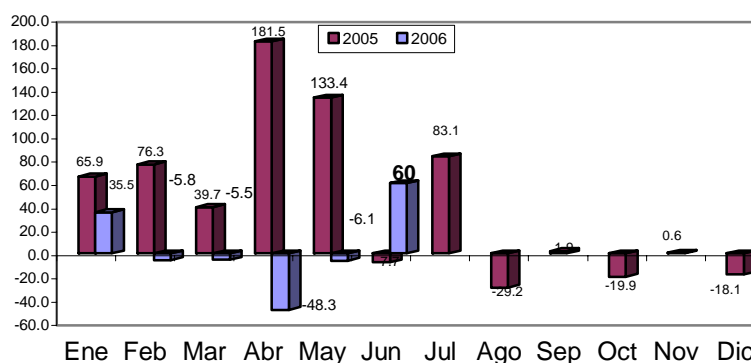

## 5.2. Gastos del Gobierno Regional

En junio, los gastos del gobierno regional bordearon los S/.54,9 millones, superiores en 12,7 por ciento respecto al mismo mes del 2005. La fuente de financiamiento más importante sigue siendo la de Recursos Ordinarios (82,6 por ciento del total), la cual mostró un repunte del 15,0 por ciento, explicado por la transferencia del MEF destinada a la tercera etapa del Proyecto Chira-Piura. En orden de importancia, le sigue el canon, con una significación del 8,9 por ciento y un crecimiento sustancial del 99,7 por ciento.

**Gobierno Regional de Piura: Ejecución Presupuestal por Fuente de Financiamiento**  
(En miles de nuevos soles)

	Presupuesto	Junio		Enero - Junio		Variación %	
	2006	2005	2006	2005	2006	Junio	Ene - Jun
Recursos Ordinarios	534 038	39 440	45 374	225 800	260 718	15.0	15.5
Canon y sobre Canon	66 039	2 458	4 908	14 236	22 017	99.7	54.7
Recursos Directamente Recaudados	32 375	1 702	2 347	10 297	12 937	37.9	25.6
Donación y Transferencias	22 327	1 282	2 274	9 154	6 974	77.4	-23.8
Fondo Compensación Regional	0	3 843	0	21 949	0	-100.0	-100.0
<b>TOTAL</b>	<b>654 780</b>	<b>48 725</b>	<b>54 904</b>	<b>281 436</b>	<b>302 647</b>	<b>12.7</b>	<b>7.5</b>

Fuente : Gobierno Regional de Piura

Elaboración: Dpto. Estudios Económicos BCRP - Sede Regional Piura

El presupuesto institucional, en junio 2006, se reajustó a S/.654,8 millones, resultando mayor en S/. 67 millones al presupuesto inicial de apertura (S/.587,8 millones) debido al incremento de todas las fuentes de financiamiento.

Los gastos corrientes representaron el 84,8 por ciento de la ejecución mensual, predominando el rubro de remuneraciones y obligaciones sociales del sector público. Por otra parte, los gastos de capital significaron el 15,2 por ciento restante, pero exhibieron un mayor dinamismo que los primeros (tasa de crecimiento del 30,4 por ciento frente a 10 por ciento).

**Gobierno Regional de Piura: Ejecución Presupuestal por tipo de gasto**  
(En miles de nuevos soles)

	Presupuesto	Junio		Enero - Junio		Variación %	
	2006	2005	2006	2005	2006	Junio	Ene - Jun
<b>GASTOS CORRIENTES</b>	<b>545 699</b>	<b>42 330</b>	<b>46 568</b>	<b>241 456</b>	<b>264 263</b>	<b>10.0</b>	<b>9.4</b>
Personal y Obligaciones Sociales	392 498	31 566	33 165	176 234	191 980	5.1	8.9
Obligaciones Previsionales	88 638	6 753	6 893	41 344	43 870	2.1	6.1
Bienes y Servicios	52 159	3 193	5 027	18 451	22 557	57.4	22.3
Otros Gastos Corrientes	12 404	818	1 483	5 427	5 856	81.3	7.9
<b>GASTOS DE CAPITAL</b>	<b>109 081</b>	<b>6 395</b>	<b>8 336</b>	<b>39 980</b>	<b>38 384</b>	<b>30.4</b>	<b>-4.0</b>
Inversiones	106 928	6 330	8 231	39 662	37 824	30.0	-4.6
Otros Gastos de Capital	2 153	65	106	318	561	62.4	76.3
<b>TOTAL</b>	<b>654 780</b>	<b>48 725</b>	<b>54 904</b>	<b>281 436</b>	<b>302 647</b>	<b>12.7</b>	<b>7.5</b>

Fuente : Gobierno Regional Piura

Elaboración: Dpto. de Estudios Económicos BCRP - Sede Regional Piura

Hasta la primera mitad del presente año, el gasto ejecutado asciende a S/.302,6 millones, denotando un incremento del 7,5 por ciento con relación a análogo período del año anterior y un avance del 46,2 por ciento respecto de la meta presupuestaria anual.

## ANEXO 1

TIPO DE CAMBIO DE LA S.B.S. Y DEL MERCADO INFORMAL EN LA CIUDAD DE PIURA								
FECHA	DÓLAR MERCADO INFORMAL						DÓLAR S.B.S.	
	COMPRA		VENTA		VARIACIÓN*		COMPRA	VENTA
	APERTURA	CIERRE	APERTURA	CIERRE	COMPRA	VENTA		
01-Jun-06	3.25	3.25	3.28	3.28	0.00	-0.61	3.29	3.29
02-Jun-06	3.25	3.23	3.28	3.26	-0.62	0.00	3.28	3.28
<b>3-4 SÁBADO Y DOMINGO</b>								
05-Jun-06	3.23	3.23	3.26	3.26	0.00	-0.61	3.27	3.27
06-Jun-06	3.23	3.25	3.26	3.27	0.62	0.00	3.25	3.26
07-Jun-06	3.25	3.24	3.27	3.27	-0.31	0.31	3.26	3.26
08-Jun-06	3.24	3.24	3.27	3.27	0.00	0.00	3.26	3.26
09-Jun-06	3.24	3.24	3.27	3.26	0.00	0.00	3.27	3.27
<b>10-11 SÁBADO Y DOMINGO</b>								
12-Jun-06	3.24	3.24	3.26	3.27	0.00	-0.31	3.26	3.26
13-Jun-06	3.24	3.24	3.27	3.26	0.00	0.31	3.26	3.26
14-Jun-06	3.24	3.24	3.26	3.26	0.00	-0.31	3.26	3.26
15-Jun-06	3.24	3.24	3.26	3.26	0.00	0.00	3.26	3.26
16-Jun-06	3.24	3.24	3.26	3.26	0.00	0.00	3.26	3.26
<b>17-18 SÁBADO Y DOMINGO</b>								
19-Jun-06	3.24	3.24	3.26	3.26	0.00	0.00	3.26	3.26
20-Jun-06	3.24	3.24	3.26	3.27	0.00	0.00	3.26	3.26
21-Jun-06	3.24	3.24	3.27	3.27	0.00	0.31	3.26	3.27
22-Jun-06	3.24	3.24	3.27	3.27	0.00	0.00	3.26	3.26
23-Jun-06	3.24	3.24	3.27	3.26	0.00	0.00	3.26	3.26
<b>24-25 SÁBADO Y DOMINGO</b>								
26-Jun-06	3.24	3.24	3.26	3.26	0.00	-0.31	3.27	3.27
27-Jun-06	3.24	3.24	3.26	3.26	0.00	0.00	3.27	3.27
28-Jun-06	3.24	3.26	3.26	3.28	0.62	0.00	3.27	3.27
* CIERRE	VARIACIÓN CON RESPECTO AL MES ANTERIOR*				COMPRA :	-0.308	VENTA :	-1.212
* CIERRE	MERCADO INFORMAL PROMEDIO DEL MES*				COMPRA :	3.240	VENTA :	3.265

FUENTE: BCRP

ELABORACIÓN: Dpto. de Estudios Económicos BCRP - Sede Regional Piura

**ANEXO 2**  
**EXTRACCIÓN DE PETRÓLEO Y GAS**

EXTRACCIÓN		2005		2006		VAR %		ENERO - JUN		
		JUN		MAY	JUN	JUN2006/ MAY2006	JUN2006/ JUN2005	2005	2006	VAR %
<b>PETRÓLEO (En barriles)</b>										
<b>COSTA</b>	<b>Lotes</b>	<b>585 915</b>		<b>615 629</b>	<b>606 707</b>	<b>-1.4</b>	<b>3.5</b>	<b>3 452 930</b>	<b>3 533 736</b>	<b>2.3</b>
	Petroperú									
	Petrobras	X	379 406	400 830	391 977	-2.2	3.3	2 234 894	2 304 708	3.1
	P.Monterrico-EX VEGSA	II	17 442	17 950	17 309	-3.6	-0.8	102 184	106 615	4.3
	Río Bravo	IV	23 568	41 548	37 915	-8.7	60.9	148 025	195 421	32.0
	Mercantile-EX MPOG	III	28 724	25 766	31 132	20.8	8.4	165 528	171 883	3.8
	Unipetro	IX	8 696	7 311	8 157	11.6	-6.2	53 106	48 905	-7.9
	Sapet	VI VII	101 579	97 540	93 103	-4.5	-8.3	614 749	571 910	-7.0
	Gmp.	I Y V	26 500	24 684	27 114	9.8	2.3	134 444	134 294	-0.1
<b>ZÓCALO</b>			<b>340 237</b>	<b>362 203</b>	<b>390 945</b>	<b>7.9</b>	<b>14.9</b>	<b>1 849 498</b>	<b>2 134 276</b>	<b>15.4</b>
	Petrotech	Z-2B	340 237	362 203	390 945	7.9	14.9	1 849 498	2 134 276	15.4
<b>TOTAL PETRÓLEO PIURA</b>			<b>926 152</b>	<b>977 832</b>	<b>997 652</b>	<b>2.0</b>	<b>7.7</b>	<b>5 302 428</b>	<b>5 668 012</b>	<b>6.9</b>
<b>GAS (Miles pies cúbicos)</b>										
<b>COSTA</b>	<b>Lotes</b>	<b>664 681</b>		<b>667 559</b>	<b>753 766</b>	<b>12.9</b>	<b>13.4</b>	<b>2 439 800</b>	<b>3 167 874</b>	<b>29.8</b>
	Gmp.	I	90 731	115 106	105 571	-8.3	16.4	384 935	578 375	50.3
	Sapet	VI	156 356	128 165	129 819	1.3	-17.0	383 726	440 744	14.9
	Petrobras	X	336 800	388 659	369 053	-5.0	9.6	1 469 790	1 841 042	25.3
	Olympic	XIII	80 794	35 629	149 324	319.1	84.8	201 349	307 712	52.8
<b>ZÓCALO</b>			<b>420 307</b>	<b>749 252</b>	<b>758 022</b>	<b>1.2</b>	<b>80.3</b>	<b>709 489</b>	<b>2 990 424</b>	<b>321.5</b>
	Petrotech	Z-2B	420 307	749 252	758 022	1.2	80.3	709 489	2 990 424	321.5
<b>TOTAL GAS PIURA</b>			<b>1 084 988</b>	<b>1 416 811</b>	<b>1 511 789</b>	<b>6.7</b>	<b>39.3</b>	<b>3 149 289</b>	<b>6 158 298</b>	<b>95.5</b>

FUENTE : PERUPETRO

ELABORACION: Departamento de Estudios Económicos BCRP - Sucursal Piura

## ANEXO 3

PRINCIPALES RUBROS DE EXPORTACION POR PAITA  
(miles US\$)

SECTOR	RUBRO	JUNIO		ENERO - JUNIO		VAR. %		
		2005	2006	2005	2006	junio	enero-junio	
AGROPECUARIO	CAFÉ	11.995	13.699	39.321	41.392	14,2	5,3	
	FRUTAS	3.128	4.920	45.897	72.930	57,3	58,9	
	LEGUMBRES	2.435	2.626	14.945	19.500	7,8	30,5	
	RESTO DE PRODUCTOS AGROPECUARIOS	396	329	1.904	2.764	-17,0	45,2	
	ALGODÓN	21	74	277	245	253,8	-11,4	
	TE, CAFÉ, CACAO Y ESCENCIAS	21	57	1.150	1.296	169,1	12,7	
	AZÚCAR	12	23	118	199	94,2	69,0	
	PRODUCTOS VEGETALES DIVERSOS	7	13	34	337	71,9	896,9	
	CEREALES Y SUS PREPARACIONES	17	11	95	66	-35,1	-30,1	
	<b>TOTAL</b>	<b>18.032</b>	<b>21.752</b>	<b>103.740</b>	<b>138.731</b>	<b>20,6</b>	<b>33,7</b>	
MADERAS Y PAPELES	MADERA EN BRUTO EN LAMINAS	13	62	13	96	399,3	671,5	
	MANUFACTURAS DE PAPEL Y CARTÓN	12	21	151	159	68,6		
	<b>TOTAL</b>	<b>25</b>	<b>83</b>	<b>164</b>	<b>255</b>	<b>232,6</b>	<b>56,0</b>	
METAL MECÁNICO	RESTO DE PRODUCTOS METALMECÁNICOS	15	0	19	37	-100,0		
	MAQUINARIA Y EQUIPO INDUSTRIAL	0	0	424	10	n.d.	-97,7	
	VEHICULOS DE CARRETERA	0	0	4	8	n.d.	118,6	
	<b>TOTAL</b>	<b>15</b>	<b>0</b>	<b>446</b>	<b>55</b>	<b>-100,0</b>	<b>-87,7</b>	
MINERÍA NO METALICA	ABONOS Y MINERALES	40	109	552	505	172,0	-8,4	
	ARTÍCULOS DE CERAMICA	63	31	293	84	-50,6	-71,3	
	CEMENTO Y MATERIALES DE CONSTRUCCIÓN	0	3	3	12	n.d.	326,7	
	<b>TOTAL</b>	<b>103</b>	<b>143</b>	<b>847</b>	<b>601</b>	<b>39,3</b>	<b>-29,0</b>	
PESQUERO	HARINA DE PESCADO	9.304	12.361	43.040	49.033	32,9	13,9	
	CRUSTACEOS Y MOLUSCOS CONGELADOS	11.681	9.585	52.711	59.815	-17,9	13,5	
	PREPARACIONES Y CONSERVAS	3.468	6.746	19.072	36.746	94,5	92,7	
	PESCADO CONGELADO	2.068	3.032	23.275	16.927	46,6	-27,3	
	RESTO DE PRODUCTOS PESQUEROS	613	329	1.848	1.144	-46,3	-38,1	
	PESCADO SECO	148	38	722	267	-74,6	-63,0	
	GRASAS DE PESCADO	857	0	5.332	6.083	-100,0	14,1	
<b>TOTAL</b>	<b>28.139</b>	<b>32.091</b>	<b>145.999</b>	<b>170.015</b>	<b>14,0</b>	<b>16,4</b>		
PETRÓLEO Y DERIVADOS	ACEITES CRUDOS	6	70.350	68.611	241.007	1.140.645,4	251,3	
	GASES	0	0	12	45	n.d.	289,3	
	<b>TOTAL</b>	<b>6</b>	<b>70.350</b>	<b>68.623</b>	<b>241.052</b>	<b>1.140.645,4</b>	<b>251,3</b>	
QUIMICO	ACEITES ESCENCIALES, PROD. DE TOCAD	1.354	631	4.538	4.770	-53,4	5,1	
	MATERIAS TINTORIAS, CURTIENTES Y CO	0	68	21	78	n.d.	277,1	
	PRODUCTOS QUIMICOS ORGÁNICOS E INORG.	30	23	292	135	-23,5	-53,8	
	RESTO DE PRODUCTOS QUIMICOS	24	12	118	59	-50,1	-50,1	
	ARTICULOS MANUFACTURADOS DE PLASTICOS	0	0	21	0	n.d.	-100,0	
<b>TOTAL</b>	<b>1.408</b>	<b>733</b>	<b>4.990</b>	<b>5.042</b>	<b>-47,9</b>	<b>1,0</b>		
RESTO DE NO TRADICIONALES	RESTO DE OTROS NO TRADICIONALES	0	0	3	2	n.d.	-16,0	
	<b>TOTAL</b>	<b>0</b>	<b>0</b>	<b>3</b>	<b>2</b>	<b>n.d.</b>	<b>-16,0</b>	
SIDERO-METALURGICO Y JOYERIA	ARTÍCULOS DE JOYERÍA	0	0	0	1	n.d.	n.d.	
	MANUFACTURAS DE METALES COMUNES	0	2	3	8	n.d.	150,5	
	PRODUCTOS DE HIERRO	0	0	1	4	n.d.	339,1	
	<b>TOTAL</b>	<b>0</b>	<b>2</b>	<b>4</b>	<b>13</b>	<b>n.d.</b>	<b>181,2</b>	
TEXTIL	HILADOS	882	741	6.049	6.588	-16,0	8,9	
	PRENDAS DE VESTIR Y OTRAS CONFECCIONES	0	0	39	1	n.d.	-98,3	
	<b>TOTAL</b>	<b>882</b>	<b>741</b>	<b>6.087</b>	<b>6.588</b>	<b>-16,0</b>	<b>8,2</b>	
<b>TOTAL</b>			<b>48.610</b>	<b>125.895</b>	<b>330.904</b>	<b>562.355</b>	<b>159,0</b>	<b>69,9</b>

FUENTE : Aduanas

ELABORACION : Departamento de Estudios Económicos, BCRP - Sede Regional Piura

## ANEXO 4

PRINCIPALES RUBROS DE EXPORTACION POR TALARA  
(Miles US\$)

SECTOR	RUBRO	JUNIO		ENERO - JUNIO		VAR. %	
		2005	2006	2005	2006	junio	enero-junio
PETRÓLEO Y DERIVADOS	ACEITES CRUDOS	13,821	27,706	117,510	124,237	100.5	5.7
<b>TOTAL</b>		<b>13,821</b>	<b>27,706</b>	<b>117,510</b>	<b>124,237</b>	<b>100.5</b>	<b>5.7</b>

FUENTE : Aduanas

ELABORACION : Departamento de Estudios Económicos, BCRP - Sede Regional Piura

## ANEXO 5

PRINCIPALES RUBROS DE IMPORTACION POR PAITA  
(Miles US\$)

RUBRO	JUNIO		ENERO - JUNIO		VAR. %	
	2005	2006	2005	2006	junio	enero-junio
Vehículos para uso particular	200	216	1.013	1.251	8,0	23,5
Atunes congelados	63	41	2.091	655	-35,0	-68,7
Bebidas	0	0	2	359	n.d.	19.443,7
Atunes de aleta amarilla congelados	0	0	421	217	n.d.	-48,6
Vestidos y otras confecciones	60	27	192	189	-54,4	-1,7
Sacos, bolsas y cucuruchos de plástico	0	0	131	119	n.d.	-9,4
Achicoria tostada y sucedáneos de café t	0	0	0	48	n.d.	n.d.
Cajas, cajones y artículos similares	52	0	72	30	-100,0	-58,5
Productos farmacéuticos y de tocador	0	0	47	27	n.d.	-42,8
Listados o bonitos congelados	0	0	155	22	n.d.	-85,6
Vajilla	0	0	2	21	n.d.	760,6
Artefactos domésticos y accesorios	0	1	3	10	n.d.	198,6
Muebles para el hogar	0	2	2	2	n.d.	16,0
Preparaciones y conservas de pescado	0	0	1	0	n.d.	-100,0
Papel y cartón, excepto kraft	0	0	15	0	n.d.	-100,0
Otros	11	47	105	161	321,7	52,7
<b>BIENES DE CONSUMO</b>	<b>386</b>	<b>333</b>	<b>4.256</b>	<b>3.110</b>	<b>-13,6</b>	<b>-26,9</b>
Combustibles, lubricantes	0	9.942	0	37.718	n.d.	n.d.
Aceite de soja en bruto, inc.desgomado	1.054	1.363	7.863	8.956	29,3	13,9
Urea, inc.en disolución acuosa, para uso	0	0	3.025	5.323	n.d.	76,0
Trigo	618	855	2.448	3.948	38,3	61,3
Insumos químicos	1.591	203	5.529	2.136	-87,3	-61,4
Sulfato de amonio	0	0	767	1.497	n.d.	95,3
Hidrogenoortofosfato de diamonio (fosfat	0	405	1.026	1.120	n.d.	9,1
Algodón sin cardar ni peinar Pima y Pima	284	0	4.942	441	-100,0	-91,1
Tortas y residuos sólidos de la extracción	0	0	278	312	n.d.	12,0
Otros	563	1.134	5.717	4.229	101,4	-26,0
<b>INSUMOS</b>	<b>4.110</b>	<b>13.901</b>	<b>31.596</b>	<b>65.679</b>	<b>238,2</b>	<b>107,9</b>
Maquinaria industrial	0	2.494	1.937	5.094	n.d.	162,9
Materiales de construcción	0	3.202	201	3.865	n.d.	1.825,3
Partes y accesorios de equipo de transpo	0	182	181	2.409	n.d.	1.230,7
Máquinas y aparatos de oficina, servicio y	0	86	68	549	n.d.	703,1
Bienes de capital para la agricultura	0	1	0	232	n.d.	82.874,6
Equipo de transporte	0	31	61	173	n.d.	184,9
Herramientas	0	0	64	82	n.d.	27,2
Grupos frigoríficos de compresión con co	0	0	670	0	n.d.	-100,0
Otros	297	36	1.335	388	-87,9	-71,0
<b>BIENES DE CAPITAL</b>	<b>297</b>	<b>6.033</b>	<b>4.940</b>	<b>12.793</b>	<b>1.929,5</b>	<b>159,0</b>
<b>TOTAL</b>	<b>4.793</b>	<b>20.268</b>	<b>40.792</b>	<b>81.582</b>	<b>322,9</b>	<b>100,0</b>

FUENTE : Aduanas

ELABORACIÓN: Departamento de Estudios Económicos BCRP - Sede Regional Piura

## ANEXO 6

PRINCIPALES RUBROS DE IMPORTACION POR TALARA  
(Miles US\$)

RUBRO	JUNIO		ENERO - JUNIO		VAR. %	
	2005	2006	2005	2006	junio	enero-junio
Otros insumos	0	56	0	56	n.d.	n.d.
Aceites crudos de petróleo o de mineral bituminoso	49.401	54.535	193.841	227.918	10,4	17,6
Gasolinas sin tetraetilo de plomo con un índice de antidetonante	0	0	10.595	1.597	n.d.	-84,9
Los demás aceites pesados, gasoils, diesel 2	0	1	1.747	5.777	n.d.	230,6
<b>INSUMOS</b>	<b>49.401</b>	<b>54.592</b>	<b>206.183</b>	<b>235.349</b>	<b>10,5</b>	<b>14,1</b>
Bienes de capital para la industria	0	64	0	212	n.d.	n.d.
Otros bienes de capital para la industria	0	0	0	0	n.d.	n.d.
Equipo de transporte	0	88	15.186	88	n.d.	-99,4
<b>BIENES DE CAPITAL</b>	<b>0</b>	<b>152</b>	<b>15.186</b>	<b>300</b>	<b>n.d.</b>	<b>-98,0</b>
<b>TOTAL</b>	<b>49.401</b>	<b>54.744</b>	<b>221.369</b>	<b>235.649</b>	<b>10,8</b>	<b>6,5</b>

FUENTE : Aduanas

ELABORACIÓN: Departamento de Estudios Económicos BCRP - Sede Regional Piura

**ANEXO 7**  
**AL 30 Junio de 2006**  
**(Saldo en miles de nuevos soles)**

Entidad Financiera	Depósitos a la Vista			Depósitos de Ahorro			Depósitos a Plazo			Total Depósitos
	M.N	M.E.	Total	M.N	M.E.	Total	M.N	M.E.	Total	
<b>1. EMPRESAS BANCARIAS</b>	<b>102 544</b>	<b>76 899</b>	<b>179 443</b>	<b>91 057</b>	<b>77 779</b>	<b>168 836</b>	<b>48 209</b>	<b>196 975</b>	<b>245 184</b>	<b>593 463</b>
<b>1.1. BANCA MÚLTIPLE</b>	<b>102 544</b>	<b>76 899</b>	<b>179 443</b>	<b>90 446</b>	<b>77 466</b>	<b>167 912</b>	<b>45 405</b>	<b>196 055</b>	<b>241 460</b>	<b>588 815</b>
CREDITO	26 063	31 689	57 752	30 574	37 460	68 034	8 513	43 765	52 278	178 064
INTERBANK	14 411	12 332	26 743	13 743	9 261	23 004	6 710	35 991	42 701	92 448
SCOTIABANK PERU	19 277	12 622	31 899	12 363	13 048	25 411	13 285	50 843	64 128	121 438
B B V BANCO CONTINEN	22 978	17 264	40 242	25 801	11 685	37 486	10 777	57 627	68 404	146 132
BANCO INTERAMERICANO FINANCIERO	4 425	341	4 766	144	328	472	9	15	24	5 262
MIBANCO	3	0	3	210	61	271	87	70	157	431
<b>1.2. BANCA DE CONSUMO</b>	<b>0</b>	<b>0</b>	<b>0</b>	<b>611</b>	<b>313</b>	<b>924</b>	<b>2 804</b>	<b>920</b>	<b>3 724</b>	<b>4 648</b>
TRABAJO	0	0	0	611	313	924	2 804	920	3 724	4 648
<b>2. INSTITUCIONES DE MICRO FINANZ/</b>	<b>0</b>	<b>0</b>	<b>0</b>	<b>97 890</b>	<b>23 003</b>	<b>120 893</b>	<b>254 268</b>	<b>135 092</b>	<b>389 360</b>	<b>510 253</b>
<b>2.1. CAJAS MUNICIPALES</b>	<b>0</b>	<b>0</b>	<b>0</b>	<b>96 938</b>	<b>22 633</b>	<b>119 571</b>	<b>242 691</b>	<b>131 813</b>	<b>374 504</b>	<b>494 075</b>
CMAC SULLANA	0	0	0	30 027	6 119	36 146	65 896	17 676	83 572	119 718
CMAC PIURA	0	0	0	49 406	14 048	63 454	140 652	105 130	245 782	309 236
CMAC PAITA	0	0	0	17 505	2 466	19 971	36 143	9 007	45 150	65 121
<b>2.2. CAJAS RURALES</b>	<b>0</b>	<b>0</b>	<b>0</b>	<b>952</b>	<b>370</b>	<b>1 322</b>	<b>11 577</b>	<b>3 279</b>	<b>14 856</b>	<b>16 178</b>
SAN MARTIN	0	0	0	841	333	1 174	11 289	2 863	14 152	15 326
CAJA NOR PERU	0	0	0	111	37	148	288	416	704	852
<b>TOTAL PIURA</b>	<b>102 544</b>	<b>76 899</b>	<b>179 443</b>	<b>188 947</b>	<b>100 782</b>	<b>289 729</b>	<b>302 477</b>	<b>332 067</b>	<b>634 544</b>	<b>1103 716</b>

Fuente : SBS

**ANEXO 8**

**Piura: Colocaciones por Entidades Financieras**

**Al 30 de Junio de 2006**

**(Saldos en miles de nuevos soles)**

Entidad Financiera	Créditos Directos		Total Créditos
	M.N	M.E.	
<b>1. EMPRESAS BANCARIAS</b>	<b>388 251</b>	<b>314 671</b>	<b>702 922</b>
<b>1.1. Banca Múltiple</b>	<b>349 953</b>	<b>312 954</b>	<b>662 907</b>
Crédito	98 258	127 410	225 668
Interbank	48 378	17 604	65 982
Scotiabank Perú	71 529	35 113	106 642
Continental	52 323	112 335	164 658
Interamericano de Finanzas	170	0	170
Financiero	67 942	19 411	87 353
MIBANCO	11 353	1 081	12 434
<b>1.2. BANCA DE CONSUMO</b>	<b>38 298</b>	<b>1 717</b>	<b>40 015</b>
Del Trabajo	38 298	1 717	40 015
<b>2. INSTITUCIONES DE MICROFINANZAS</b>	<b>325 800</b>	<b>68 680</b>	<b>394 480</b>
<b>2.1. Cajas Municipales</b>	<b>287 745</b>	<b>64 410</b>	<b>352 155</b>
CMAC Sullana	121 054	15 974	137 028
CMAC Piura	131 749	41 964	173 713
CMAC Paita	34 942	6 472	41 414
<b>2.2. Cajas Rurales</b>	<b>14 940</b>	<b>2 307</b>	<b>17 247</b>
CRAC San Martín	8 701	2 248	10 949
CRAC Nor Perú	6 239	59	6 298
<b>2.3. EDPYMES</b>	<b>23 115</b>	<b>1 963</b>	<b>25 078</b>
EDPYME Edyficar	18 659	1 819	20 478
EDPYME Efectiva	4 456	144	4 600
<b>TOTAL</b>	<b>714 051</b>	<b>383 351</b>	<b>1097 402</b>

Fuente : SBS



**ANEXO 9**  
**Cartera Pesada**  
**(En Porcentaje de las colocaciones brutas)**

	Junio		Variación % Jun06/Jun05
	2005	2006	
<b>1. Empresas Bancarias</b>	<b>4.7</b>	<b>4.4</b>	<b>-0.3</b>
<b>1.1. Banca Múltiple</b>	<b>3.3</b>	<b>3.8</b>	<b>0.5</b>
Banco de Crédito	6.3	7.3	1.0
Banco Interbank	0.8	2.2	1.4
Scotiabank Perú	8.8	3.9	-4.9
Banco Continental	1.7	1.4	-0.3
Banco Financiero	s.i	s.i	n.d.
<b>1.2. Banca de Consumo</b>	<b>15.2</b>	<b>11.6</b>	<b>-3.6</b>
Banco de Trabajo	15.2	11.6	-3.6
<b>2. Instituciones de Microfinanzas</b>	<b>6.7</b>	<b>7.6</b>	<b>0.9</b>
<b>2.1. Cajas Municipales</b>	<b>6.5</b>	<b>7.9</b>	<b>1.5</b>
CMAC Piura	6.4	10.0	3.6
CMAC Sullana	6.1	6.1	0.0
CMAC Paita	7.6	4.9	-2.7
<b>2.2. Cajas Rurales</b>	<b>16.7</b>	<b>7.2</b>	<b>-9.5</b>
Caja Rural San Martín	16.3	7.5	-8.9
Caja Rural Nor Perú	s.i	s.i	n.d.
<b>2.3. EDYPIMES</b>	<b>4.9</b>	<b>4.3</b>	<b>-0.6</b>
Edpyme Edificar	5.7	4.2	-1.5
Edpyme Efectiva	3.0	4.3	1.3
<b>Total</b>	<b>5.4</b>	<b>5.9</b>	<b>0.5</b>

(\*) Cartera Pesada = ( Créditos vencidos + cobranza judicial) / Colocaciones brutas)

Fuente: Instituciones Financieras

Elaboración: Dpto. de Estudios Económicos BCRP - Sede Regional Piura.

## ANEXO 1

TIPO DE CAMBIO DE LA S.B.S. Y DEL MERCADO INFORMAL EN LA CIUDAD DE PIURA								
FECHA	DÓLAR MERCADO INFORMAL						DÓLAR S.B.S.	
	COMPRA		VENTA		VARIACIÓN*		COMPRA	VENTA
	APERTURA	CIERRE	APERTURA	CIERRE	COMPRA	VENTA		
01-Jun-06	3.25	3.25	3.28	3.28	0.00	-0.61	3.29	3.29
02-Jun-06	3.25	3.23	3.28	3.26	-0.62	0.00	3.28	3.28
<b>3-4 SÁBADO Y DOMINGO</b>								
05-Jun-06	3.23	3.23	3.26	3.26	0.00	-0.61	3.27	3.27
06-Jun-06	3.23	3.25	3.26	3.27	0.62	0.00	3.25	3.26
07-Jun-06	3.25	3.24	3.27	3.27	-0.31	0.31	3.26	3.26
08-Jun-06	3.24	3.24	3.27	3.27	0.00	0.00	3.26	3.26
09-Jun-06	3.24	3.24	3.27	3.26	0.00	0.00	3.27	3.27
<b>10-11 SÁBADO Y DOMINGO</b>								
12-Jun-06	3.24	3.24	3.26	3.27	0.00	-0.31	3.26	3.26
13-Jun-06	3.24	3.24	3.27	3.26	0.00	0.31	3.26	3.26
14-Jun-06	3.24	3.24	3.26	3.26	0.00	-0.31	3.26	3.26
15-Jun-06	3.24	3.24	3.26	3.26	0.00	0.00	3.26	3.26
16-Jun-06	3.24	3.24	3.26	3.26	0.00	0.00	3.26	3.26
<b>17-18 SÁBADO Y DOMINGO</b>								
19-Jun-06	3.24	3.24	3.26	3.26	0.00	0.00	3.26	3.26
20-Jun-06	3.24	3.24	3.26	3.27	0.00	0.00	3.26	3.26
21-Jun-06	3.24	3.24	3.27	3.27	0.00	0.31	3.26	3.27
22-Jun-06	3.24	3.24	3.27	3.27	0.00	0.00	3.26	3.26
23-Jun-06	3.24	3.24	3.27	3.26	0.00	0.00	3.26	3.26
<b>24-25 SÁBADO Y DOMINGO</b>								
26-Jun-06	3.24	3.24	3.26	3.26	0.00	-0.31	3.27	3.27
27-Jun-06	3.24	3.24	3.26	3.26	0.00	0.00	3.27	3.27
28-Jun-06	3.24	3.26	3.26	3.28	0.62	0.00	3.27	3.27
* CIERRE	VARIACIÓN CON RESPECTO AL MES ANTERIOR*				COMPRA :	-0.308	VENTA :	-1.212
* CIERRE	MERCADO INFORMAL PROMEDIO DEL MES*				COMPRA :	3.240	VENTA :	3.265

FUENTE: BCRP

ELABORACIÓN: Dpto. de Estudios Económicos BCRP - Sede Regional Piura

**ANEXO 2**  
**EXTRACCIÓN DE PETRÓLEO Y GAS**

EXTRACCIÓN		2005	2006		VAR %		ENERO - JUN			
		JUN	MAY	JUN	JUN2006/ MAY2006	JUN2006/ JUN2005	2005	2006	VAR %	
<b>PETRÓLEO (En barriles)</b>										
<b>COSTA</b>	<b>Lotes</b>	<b>585 915</b>	<b>615 629</b>	<b>606 707</b>	<b>-1.4</b>	<b>3.5</b>	<b>3 452 930</b>	<b>3 533 736</b>	<b>2.3</b>	
	Petroperú									
	Petrobras	X	379 406	400 830	391 977	-2.2	3.3	2 234 894	2 304 708	3.1
	P.Monterrico-EX VEGSA	II	17 442	17 950	17 309	-3.6	-0.8	102 184	106 615	4.3
	Río Bravo	IV	23 568	41 548	37 915	-8.7	60.9	148 025	195 421	32.0
	Mercantile-EX MPOG	III	28 724	25 766	31 132	20.8	8.4	165 528	171 883	3.8
	Unipetro	IX	8 696	7 311	8 157	11.6	-6.2	53 106	48 905	-7.9
	Sapet	VI VII	101 579	97 540	93 103	-4.5	-8.3	614 749	571 910	-7.0
	Gmp.	I Y V	26 500	24 684	27 114	9.8	2.3	134 444	134 294	-0.1
<b>ZÓCALO</b>			<b>340 237</b>	<b>362 203</b>	<b>390 945</b>	<b>7.9</b>	<b>14.9</b>	<b>1 849 498</b>	<b>2 134 276</b>	<b>15.4</b>
	Petrotech	Z-2B	340 237	362 203	390 945	7.9	14.9	1 849 498	2 134 276	15.4
<b>TOTAL PETRÓLEO PIURA</b>			<b>926 152</b>	<b>977 832</b>	<b>997 652</b>	<b>2.0</b>	<b>7.7</b>	<b>5 302 428</b>	<b>5 668 012</b>	<b>6.9</b>
<b>GAS (Miles pies cúbicos)</b>										
<b>COSTA</b>	<b>Lotes</b>	<b>664 681</b>	<b>667 559</b>	<b>753 766</b>	<b>12.9</b>	<b>13.4</b>	<b>2 439 800</b>	<b>3 167 874</b>	<b>29.8</b>	
	Gmp.	I	90 731	115 106	105 571	-8.3	16.4	384 935	578 375	50.3
	Sapet	VI	156 356	128 165	129 819	1.3	-17.0	383 726	440 744	14.9
	Petrobras	X	336 800	388 659	369 053	-5.0	9.6	1 469 790	1 841 042	25.3
	Olympic	XIII	80 794	35 629	149 324	319.1	84.8	201 349	307 712	52.8
<b>ZÓCALO</b>			<b>420 307</b>	<b>749 252</b>	<b>758 022</b>	<b>1.2</b>	<b>80.3</b>	<b>709 489</b>	<b>2 990 424</b>	<b>321.5</b>
	Petrotech	Z-2B	420 307	749 252	758 022	1.2	80.3	709 489	2 990 424	321.5
<b>TOTAL GAS PIURA</b>			<b>1 084 988</b>	<b>1 416 811</b>	<b>1 511 789</b>	<b>6.7</b>	<b>39.3</b>	<b>3 149 289</b>	<b>6 158 298</b>	<b>95.5</b>

FUENTE : PERUPETRO

ELABORACION: Departamento de Estudios Económicos BCRP - Sucursal Piura

## ANEXO 3

PRINCIPALES RUBROS DE EXPORTACION POR PAITA  
(miles US\$)

SECTOR	RUBRO	JUNIO		ENERO - JUNIO		VAR. %		
		2005	2006	2005	2006	junio	enero-junio	
AGROPECUARIO	CAFÉ	11.995	13.699	39.321	41.392	14,2	5,3	
	FRUTAS	3.128	4.920	45.897	72.930	57,3	58,9	
	LEGUMBRES	2.435	2.626	14.945	19.500	7,8	30,5	
	RESTO DE PRODUCTOS AGROPECUARIOS	396	329	1.904	2.764	-17,0	45,2	
	ALGODÓN	21	74	277	245	253,8	-11,4	
	TE, CAFÉ, CACAO Y ESCENCIAS	21	57	1.150	1.296	169,1	12,7	
	AZÚCAR	12	23	118	199	94,2	69,0	
	PRODUCTOS VEGETALES DIVERSOS	7	13	34	337	71,9	896,9	
	CEREALES Y SUS PREPARACIONES	17	11	95	66	-35,1	-30,1	
	<b>TOTAL</b>	<b>18.032</b>	<b>21.752</b>	<b>103.740</b>	<b>138.731</b>	<b>20,6</b>	<b>33,7</b>	
MADERAS Y PAPELES	MADERA EN BRUTO EN LAMINAS	13	62	13	96	399,3	671,5	
	MANUFACTURAS DE PAPEL Y CARTÓN	12	21	151	159	68,6		
	<b>TOTAL</b>	<b>25</b>	<b>83</b>	<b>164</b>	<b>255</b>	<b>232,6</b>	<b>56,0</b>	
METAL MECÁNICO	RESTO DE PRODUCTOS METALMECÁNICOS	15	0	19	37	-100,0		
	MAQUINARIA Y EQUIPO INDUSTRIAL	0	0	424	10	n.d.	-97,7	
	VEHICULOS DE CARRETERA	0	0	4	8	n.d.	118,6	
	<b>TOTAL</b>	<b>15</b>	<b>0</b>	<b>446</b>	<b>55</b>	<b>-100,0</b>	<b>-87,7</b>	
MINERÍA NO METALICA	ABONOS Y MINERALES	40	109	552	505	172,0	-8,4	
	ARTÍCULOS DE CERAMICA	63	31	293	84	-50,6	-71,3	
	CEMENTO Y MATERIALES DE CONSTRUCCIÓN	0	3	3	12	n.d.	326,7	
	<b>TOTAL</b>	<b>103</b>	<b>143</b>	<b>847</b>	<b>601</b>	<b>39,3</b>	<b>-29,0</b>	
PESQUERO	HARINA DE PESCADO	9.304	12.361	43.040	49.033	32,9	13,9	
	CRUSTACEOS Y MOLUSCOS CONGELADOS	11.681	9.585	52.711	59.815	-17,9	13,5	
	PREPARACIONES Y CONSERVAS	3.468	6.746	19.072	36.746	94,5	92,7	
	PESCADO CONGELADO	2.068	3.032	23.275	16.927	46,6	-27,3	
	RESTO DE PRODUCTOS PESQUEROS	613	329	1.848	1.144	-46,3	-38,1	
	PESCADO SECO	148	38	722	267	-74,6	-63,0	
	GRASAS DE PESCADO	857	0	5.332	6.083	-100,0	14,1	
<b>TOTAL</b>	<b>28.139</b>	<b>32.091</b>	<b>145.999</b>	<b>170.015</b>	<b>14,0</b>	<b>16,4</b>		
PETRÓLEO Y DERIVADOS	ACEITES CRUDOS	6	70.350	68.611	241.007	1.140.645,4	251,3	
	GASES	0	0	12	45	n.d.	289,3	
	<b>TOTAL</b>	<b>6</b>	<b>70.350</b>	<b>68.623</b>	<b>241.052</b>	<b>1.140.645,4</b>	<b>251,3</b>	
QUIMICO	ACEITES ESCENCIALES, PROD. DE TOCAD	1.354	631	4.538	4.770	-53,4	5,1	
	MATERIAS TINTORIAS, CURTIENTES Y CO	0	68	21	78	n.d.	277,1	
	PRODUCTOS QUIMICOS ORGÁNICOS E INORG.	30	23	292	135	-23,5	-53,8	
	RESTO DE PRODUCTOS QUIMICOS	24	12	118	59	-50,1	-50,1	
	ARTICULOS MANUFACTURADOS DE PLASTICOS	0	0	21	0	n.d.	-100,0	
<b>TOTAL</b>	<b>1.408</b>	<b>733</b>	<b>4.990</b>	<b>5.042</b>	<b>-47,9</b>	<b>1,0</b>		
RESTO DE NO TRADICIONALES	RESTO DE OTROS NO TRADICIONALES	0	0	3	2	n.d.	-16,0	
	<b>TOTAL</b>	<b>0</b>	<b>0</b>	<b>3</b>	<b>2</b>	<b>n.d.</b>	<b>-16,0</b>	
SIDERO-METALURGICO Y JOYERIA	ARTÍCULOS DE JOYERÍA	0	0	0	1	n.d.	n.d.	
	MANUFACTURAS DE METALES COMUNES	0	2	3	8	n.d.	150,5	
	PRODUCTOS DE HIERRO	0	0	1	4	n.d.	339,1	
	<b>TOTAL</b>	<b>0</b>	<b>2</b>	<b>4</b>	<b>13</b>	<b>n.d.</b>	<b>181,2</b>	
TEXTIL	HILADOS	882	741	6.049	6.588	-16,0	8,9	
	PRENDAS DE VESTIR Y OTRAS CONFECCIONES	0	0	39	1	n.d.	-98,3	
	<b>TOTAL</b>	<b>882</b>	<b>741</b>	<b>6.087</b>	<b>6.588</b>	<b>-16,0</b>	<b>8,2</b>	
<b>TOTAL</b>			<b>48.610</b>	<b>125.895</b>	<b>330.904</b>	<b>562.355</b>	<b>159,0</b>	<b>69,9</b>

FUENTE : Aduanas

ELABORACION : Departamento de Estudios Económicos, BCRP - Sede Regional Piura

## ANEXO 4

PRINCIPALES RUBROS DE EXPORTACION POR TALARA  
(Miles US\$)

SECTOR	RUBRO	JUNIO		ENERO - JUNIO		VAR. %	
		2005	2006	2005	2006	junio	enero-junio
PETRÓLEO Y DERIVADOS	ACEITES CRUDOS	13,821	27,706	117,510	124,237	100.5	5.7
<b>TOTAL</b>		<b>13,821</b>	<b>27,706</b>	<b>117,510</b>	<b>124,237</b>	<b>100.5</b>	<b>5.7</b>

FUENTE : Aduanas

ELABORACION : Departamento de Estudios Económicos, BCRP - Sede Regional Piura

## ANEXO 5

PRINCIPALES RUBROS DE IMPORTACION POR PAITA  
(Miles US\$)

RUBRO	JUNIO		ENERO - JUNIO		VAR. %	
	2005	2006	2005	2006	junio	enero-junio
Vehículos para uso particular	200	216	1.013	1.251	8,0	23,5
Atunes congelados	63	41	2.091	655	-35,0	-68,7
Bebidas	0	0	2	359	n.d.	19.443,7
Atunes de aleta amarilla congelados	0	0	421	217	n.d.	-48,6
Vestidos y otras confecciones	60	27	192	189	-54,4	-1,7
Sacos, bolsas y cucuruchos de plástico	0	0	131	119	n.d.	-9,4
Achicoria tostada y sucedáneos de café t	0	0	0	48	n.d.	n.d.
Cajas, cajones y artículos similares	52	0	72	30	-100,0	-58,5
Productos farmacéuticos y de tocador	0	0	47	27	n.d.	-42,8
Listados o bonitos congelados	0	0	155	22	n.d.	-85,6
Vajilla	0	0	2	21	n.d.	760,6
Artefactos domésticos y accesorios	0	1	3	10	n.d.	198,6
Muebles para el hogar	0	2	2	2	n.d.	16,0
Preparaciones y conservas de pescado	0	0	1	0	n.d.	-100,0
Papel y cartón, excepto kraft	0	0	15	0	n.d.	-100,0
Otros	11	47	105	161	321,7	52,7
<b>BIENES DE CONSUMO</b>	<b>386</b>	<b>333</b>	<b>4.256</b>	<b>3.110</b>	<b>-13,6</b>	<b>-26,9</b>
Combustibles, lubricantes	0	9.942	0	37.718	n.d.	n.d.
Aceite de soja en bruto, inc.desgomado	1.054	1.363	7.863	8.956	29,3	13,9
Urea, inc.en disolución acuosa, para uso	0	0	3.025	5.323	n.d.	76,0
Trigo	618	855	2.448	3.948	38,3	61,3
Insumos químicos	1.591	203	5.529	2.136	-87,3	-61,4
Sulfato de amonio	0	0	767	1.497	n.d.	95,3
Hidrogenoortofosfato de diamonio (fosfat	0	405	1.026	1.120	n.d.	9,1
Algodón sin cardar ni peinar Pima y Pima	284	0	4.942	441	-100,0	-91,1
Tortas y residuos sólidos de la extracción	0	0	278	312	n.d.	12,0
Otros	563	1.134	5.717	4.229	101,4	-26,0
<b>INSUMOS</b>	<b>4.110</b>	<b>13.901</b>	<b>31.596</b>	<b>65.679</b>	<b>238,2</b>	<b>107,9</b>
Maquinaria industrial	0	2.494	1.937	5.094	n.d.	162,9
Materiales de construcción	0	3.202	201	3.865	n.d.	1.825,3
Partes y accesorios de equipo de transpo	0	182	181	2.409	n.d.	1.230,7
Máquinas y aparatos de oficina, servicio y	0	86	68	549	n.d.	703,1
Bienes de capital para la agricultura	0	1	0	232	n.d.	82.874,6
Equipo de transporte	0	31	61	173	n.d.	184,9
Herramientas	0	0	64	82	n.d.	27,2
Grupos frigoríficos de compresión con co	0	0	670	0	n.d.	-100,0
Otros	297	36	1.335	388	-87,9	-71,0
<b>BIENES DE CAPITAL</b>	<b>297</b>	<b>6.033</b>	<b>4.940</b>	<b>12.793</b>	<b>1.929,5</b>	<b>159,0</b>
<b>TOTAL</b>	<b>4.793</b>	<b>20.268</b>	<b>40.792</b>	<b>81.582</b>	<b>322,9</b>	<b>100,0</b>

FUENTE : Aduanas

ELABORACIÓN: Departamento de Estudios Económicos BCRP - Sede Regional Piura

## ANEXO 6

PRINCIPALES RUBROS DE IMPORTACION POR TALARA  
(Miles US\$)

RUBRO	JUNIO		ENERO - JUNIO		VAR. %	
	2005	2006	2005	2006	junio	enero-junio
Otros insumos	0	56	0	56	n.d.	n.d.
Aceites crudos de petróleo o de mineral bituminoso	49.401	54.535	193.841	227.918	10,4	17,6
Gasolinas sin tetraetilo de plomo con un índice de antidetonante	0	0	10.595	1.597	n.d.	-84,9
Los demás aceites pesados, gasoils, diesel 2	0	1	1.747	5.777	n.d.	230,6
<b>INSUMOS</b>	<b>49.401</b>	<b>54.592</b>	<b>206.183</b>	<b>235.349</b>	<b>10,5</b>	<b>14,1</b>
Bienes de capital para la industria	0	64	0	212	n.d.	n.d.
Otros bienes de capital para la industria	0	0	0	0	n.d.	n.d.
Equipo de transporte	0	88	15.186	88	n.d.	-99,4
<b>BIENES DE CAPITAL</b>	<b>0</b>	<b>152</b>	<b>15.186</b>	<b>300</b>	<b>n.d.</b>	<b>-98,0</b>
<b>TOTAL</b>	<b>49.401</b>	<b>54.744</b>	<b>221.369</b>	<b>235.649</b>	<b>10,8</b>	<b>6,5</b>

FUENTE : Aduanas

ELABORACIÓN: Departamento de Estudios Económicos BCRP - Sede Regional Piura

**ANEXO 7**  
**AL 30 Junio de 2006**  
**(Saldo en miles de nuevos soles)**

Entidad Financiera	Depósitos a la Vista			Depósitos de Ahorro			Depósitos a Plazo			Total Depósitos
	M.N	M.E.	Total	M.N	M.E.	Total	M.N	M.E.	Total	
<b>1. EMPRESAS BANCARIAS</b>	<b>102 544</b>	<b>76 899</b>	<b>179 443</b>	<b>91 057</b>	<b>77 779</b>	<b>168 836</b>	<b>48 209</b>	<b>196 975</b>	<b>245 184</b>	<b>593 463</b>
<b>1.1. BANCA MÚLTIPLE</b>	<b>102 544</b>	<b>76 899</b>	<b>179 443</b>	<b>90 446</b>	<b>77 466</b>	<b>167 912</b>	<b>45 405</b>	<b>196 055</b>	<b>241 460</b>	<b>588 815</b>
CREDITO	26 063	31 689	57 752	30 574	37 460	68 034	8 513	43 765	52 278	178 064
INTERBANK	14 411	12 332	26 743	13 743	9 261	23 004	6 710	35 991	42 701	92 448
SCOTIABANK PERU	19 277	12 622	31 899	12 363	13 048	25 411	13 285	50 843	64 128	121 438
B B V BANCO CONTINEN	22 978	17 264	40 242	25 801	11 685	37 486	10 777	57 627	68 404	146 132
BANCO INTERAMERICANO FINANCIERO	4 425	341	4 766	144	328	472	9	15	24	5 262
MIBANCO	3	0	3	210	61	271	87	70	157	431
<b>1.2. BANCA DE CONSUMO</b>	<b>0</b>	<b>0</b>	<b>0</b>	<b>611</b>	<b>313</b>	<b>924</b>	<b>2 804</b>	<b>920</b>	<b>3 724</b>	<b>4 648</b>
TRABAJO	0	0	0	611	313	924	2 804	920	3 724	4 648
<b>2. INSTITUCIONES DE MICRO FINANZ/</b>	<b>0</b>	<b>0</b>	<b>0</b>	<b>97 890</b>	<b>23 003</b>	<b>120 893</b>	<b>254 268</b>	<b>135 092</b>	<b>389 360</b>	<b>510 253</b>
<b>2.1. CAJAS MUNICIPALES</b>	<b>0</b>	<b>0</b>	<b>0</b>	<b>96 938</b>	<b>22 633</b>	<b>119 571</b>	<b>242 691</b>	<b>131 813</b>	<b>374 504</b>	<b>494 075</b>
CMAC SULLANA	0	0	0	30 027	6 119	36 146	65 896	17 676	83 572	119 718
CMAC PIURA	0	0	0	49 406	14 048	63 454	140 652	105 130	245 782	309 236
CMAC PAITA	0	0	0	17 505	2 466	19 971	36 143	9 007	45 150	65 121
<b>2.2. CAJAS RURALES</b>	<b>0</b>	<b>0</b>	<b>0</b>	<b>952</b>	<b>370</b>	<b>1 322</b>	<b>11 577</b>	<b>3 279</b>	<b>14 856</b>	<b>16 178</b>
SAN MARTIN	0	0	0	841	333	1 174	11 289	2 863	14 152	15 326
CAJA NOR PERU	0	0	0	111	37	148	288	416	704	852
<b>TOTAL PIURA</b>	<b>102 544</b>	<b>76 899</b>	<b>179 443</b>	<b>188 947</b>	<b>100 782</b>	<b>289 729</b>	<b>302 477</b>	<b>332 067</b>	<b>634 544</b>	<b>1103 716</b>

Fuente : SBS

**ANEXO 8**

**Piura: Colocaciones por Entidades Financieras**

**Al 30 de Junio de 2006**

**(Saldos en miles de nuevos soles)**

Entidad Financiera	Créditos Directos		Total Créditos
	M.N	M.E.	
<b>1. EMPRESAS BANCARIAS</b>	<b>388 251</b>	<b>314 671</b>	<b>702 922</b>
<b>1.1. Banca Múltiple</b>	<b>349 953</b>	<b>312 954</b>	<b>662 907</b>
Crédito	98 258	127 410	225 668
Interbank	48 378	17 604	65 982
Scotiabank Perú	71 529	35 113	106 642
Continental	52 323	112 335	164 658
Interamericano de Finanzas	170	0	170
Financiero	67 942	19 411	87 353
MIBANCO	11 353	1 081	12 434
<b>1.2. BANCA DE CONSUMO</b>	<b>38 298</b>	<b>1 717</b>	<b>40 015</b>
Del Trabajo	38 298	1 717	40 015
<b>2. INSTITUCIONES DE MICROFINANZAS</b>	<b>325 800</b>	<b>68 680</b>	<b>394 480</b>
<b>2.1. Cajas Municipales</b>	<b>287 745</b>	<b>64 410</b>	<b>352 155</b>
CMAC Sullana	121 054	15 974	137 028
CMAC Piura	131 749	41 964	173 713
CMAC Paita	34 942	6 472	41 414
<b>2.2. Cajas Rurales</b>	<b>14 940</b>	<b>2 307</b>	<b>17 247</b>
CRAC San Martín	8 701	2 248	10 949
CRAC Nor Perú	6 239	59	6 298
<b>2.3. EDPYMES</b>	<b>23 115</b>	<b>1 963</b>	<b>25 078</b>
EDPYME Edyficar	18 659	1 819	20 478
EDPYME Efectiva	4 456	144	4 600
<b>TOTAL</b>	<b>714 051</b>	<b>383 351</b>	<b>1097 402</b>

Fuente : SBS

**ANEXO 9**  
**Cartera Pesada**  
**(En Porcentaje de las colocaciones brutas)**

	Junio		Variación % Jun06/Jun05
	2005	2006	
<b>1. Empresas Bancarias</b>	<b>4.7</b>	<b>4.4</b>	<b>-0.3</b>
<b>1.1. Banca Múltiple</b>	<b>3.3</b>	<b>3.8</b>	<b>0.5</b>
Banco de Crédito	6.3	7.3	1.0
Banco Interbank	0.8	2.2	1.4
Scotiabank Perú	8.8	3.9	-4.9
Banco Continental	1.7	1.4	-0.3
Banco Financiero	s.i	s.i	n.d.
<b>1.2. Banca de Consumo</b>	<b>15.2</b>	<b>11.6</b>	<b>-3.6</b>
Banco de Trabajo	15.2	11.6	-3.6
<b>2. Instituciones de Microfinanzas</b>	<b>6.7</b>	<b>7.6</b>	<b>0.9</b>
<b>2.1. Cajas Municipales</b>	<b>6.5</b>	<b>7.9</b>	<b>1.5</b>
CMAC Piura	6.4	10.0	3.6
CMAC Sullana	6.1	6.1	0.0
CMAC Paita	7.6	4.9	-2.7
<b>2.2. Cajas Rurales</b>	<b>16.7</b>	<b>7.2</b>	<b>-9.5</b>
Caja Rural San Martín	16.3	7.5	-8.9
Caja Rural Nor Perú	s.i	s.i	n.d.
<b>2.3. EDYPIMES</b>	<b>4.9</b>	<b>4.3</b>	<b>-0.6</b>
Edpyme Edificar	5.7	4.2	-1.5
Edpyme Efectiva	3.0	4.3	1.3
<b>Total</b>	<b>5.4</b>	<b>5.9</b>	<b>0.5</b>

(\*) Cartera Pesada = ( Créditos vencidos + cobranza judicial) / Colocaciones brutas)

Fuente: Instituciones Financieras

Elaboración: Dpto. de Estudios Económicos BCRP - Sede Regional Piura.