

BANCO CENTRAL DE RESERVA DEL PERÚ
SEDE REGIONAL PIURA



SÍNTESIS PIURA
MAYO 2006



DEPARTAMENTO ESTUDIOS ECONÓMICOS

ÍNDICE

	Pág.
RESUMEN.....	3
I. INFLACIÓN Y TIPO DE CAMBIO	
1.1. INFLACIÓN	4
1.2. TIPO DE CAMBIO	5
II. PRODUCCIÓN.....	6
2.1. PRODUCCIÓN AGROPECUARIA	6
2.2. PRODUCCIÓN PESQUERA	11
2.3. PRODUCCIÓN DE HIDROCARBUROS	13
2.4. PRODUCCIÓN MANUFACTURERA.....	14
2.5. COMERCIO	15
2.6. CONSTRUCCIÓN.....	16
IV. SECTOR EXTERNO	
4.1. EXPORTACIONES.....	17
4.2. IMPORTACIONES	20
V. MONEDA Y CRÉDITOS.....	22
5.1. DEPÓSITOS Y OBLIGACIONES	22
5.2. COLOCACIONES	24
VI. SECTOR FISCAL.....	26
6.1. INGRESOS FISCALES	26
6.2. GASTOS DELGOBIERNO REGIONAL.....	27
ANEXOS	

RESUMEN

En el mes de mayo, el **Índice de Precios al Consumidor** en la ciudad de Piura decreció 0,67 por ciento respecto al mes precedente, principalmente por la disminución en los precios del grupo de “Alimentos y bebidas” (-0,97 por ciento) y “Alquiler de vivienda, combustible y electricidad” (-0.86 por ciento). La inflación anualizada fue de 2,36 por ciento, ligeramente mayor a la registrada en Lima Metropolitana, que fue del 2,23 por ciento.

La **producción de bienes** mensual creció 3,6 por ciento respecto a similar mes de 2005, lo cual se explica por los comportamientos positivos de los sectores agropecuario, minero y construcción, que compensaron las caídas en pesca y manufactura. En los primeros cinco meses del año, la producción acumulada se incrementó 5,3 por ciento.

La **producción agropecuaria** en el mes de análisis creció 18,4 por ciento respecto a análogo período del año anterior, sustentada en la expansión de los subsectores agrícola (24,2 por ciento) y pecuario (12,1 por ciento). En el lapso enero-mayo, el incremento fue de 13,7 por ciento.

La **extracción pesquera** decreció en 48,7 por ciento con relación a igual mes del año pasado, principalmente por la contracción en los rubros de congelado y harina de pescado, que contrarrestaron el aumento en fresco y enlatado. En los primeros cinco meses, la extracción total se incrementó 11,7 por ciento.

En mayo, la **producción de hidrocarburos** aumentó 15,7 por ciento en comparación con análogo período de 2005, debido a la mayor extracción de petróleo en la zona del zócalo continental (25,5 por ciento), así como por el significativo incremento registrado en la producción de gas (60,8 por ciento). En lo que va del año, el sector exhibió un repunte del 13,1 por ciento.

La **producción industrial** del mes decreció en 6,4 por ciento con relación a mayo del año anterior, como resultado del menor procesamiento de recursos primarios (-11,2 por ciento); que contrarrestó el aumento de 23,1 por ciento en la manufactura no primaria. Durante los cinco primeros meses, la actividad manufacturera decreció 2,43 por ciento.

Con relación al **sector externo**, las exportaciones efectuadas por las aduanas de Paita y Talara sumaron US\$ 87,9 millones, lo que significó una disminución de 7,0 por ciento respecto a similar periodo del año pasado. Por otro lado, las importaciones alcanzaron los US\$ 44,3 millones, incrementándose en 2,5 por ciento con relación a mayo de 2005, principalmente por las mayores compras de insumos, frente a una disminución en bienes de consumo y de capital.

En el ámbito del **sector financiero**, al cierre de mayo, el saldo por depósitos fue de S/.1 081,9 millones, superior en 14,4 ciento al registrado en igual período del año anterior; en la misma dirección, el saldo de las colocaciones en el mes, bordeó la suma de S/.1 091 millones, registrando un incremento del 12,2 por ciento.

La **recaudación tributaria** mensual bordeó los S/. 66 millones, nivel menor en 6,1 por ciento respecto a igual período de 2005. Este desempeño obedeció a una caída del 34,5 por ciento en lo captado por tributos aduaneros, lo cual no fue suficientemente compensado por la recuperación de los tributos internos (32,5 por ciento de incremento).

1. INFLACIÓN Y TIPO DE CAMBIO

1.1. Inflación

En el mes de mayo, el Índice de Precios al Consumidor en la ciudad de Piura decreció 0,67 por ciento respecto al mes precedente, debido principalmente a los menores precios registrados en el grupo de "Alimentos y bebidas" (-0,97 por ciento) y "Alquiler de vivienda, combustible y electricidad" (-0,86 por ciento). En el primer caso, fueron determinante las disminuciones en los precios de las frutas (-7,59 por ciento) y de los pescados y mariscos (-5,28 por ciento) .

La inflación acumulada en el lapso enero a mayo fue del 1,36 por ciento y la anualizada, del 2,36 por ciento, ligeramente mayor a la registrada en Lima Metropolitana que fue del 2,23 por ciento.

VARIACIÓN POR GRUPOS DE CONSUMO

GRUPOS DE CONSUMO	PONDERACIÓN	VARIACIÓN %		
		MAY06/ ABR06	MAY06/ DIC05	MAY06/ MAY05
ÍNDICE GENERAL	100.00	-0.67	1.36	2.36
1. Alimentos y Bebidas	50.26	-0.97	2.61	2.79
2. Vestido y Calzado	7.59	-0.12	-0.06	-0.34
3. Alquiler de la Viv. Comb. y Elec.	13.19	-0.86	0.22	4.63
4. Muebles y Enseres	4.51	-0.06	1.12	3.37
5. Cuid. y Conserv. de Salud	2.40	0.01	1.91	3.91
6. Transportes y Comunicac.	9.63	-0.45	-0.58	0.56
7. Enseñanza y Cultura	6.17	-0.10	0.97	1.19
8. Otros Bienes y Servicios	6.25	-0.25	-0.22	-0.88

FUENTE : INEI

ELABORACIÓN: Dpto. de Estudios Económicos BCRP-Sede Regional Piura

INFLACIÓN Evolución Porcentual Anual

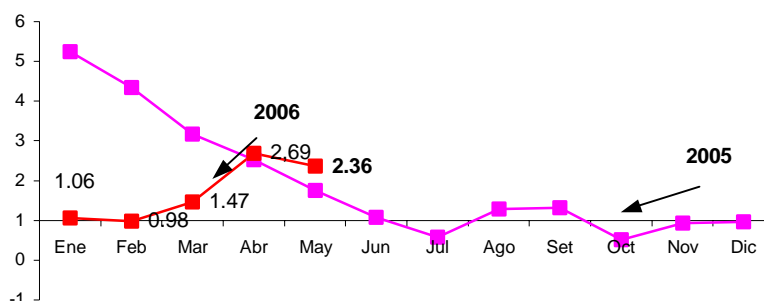

1.2. Tipo de Cambio

A finalizar el mes de mayo, el tipo de cambio venta en el mercado informal de la ciudad de Piura aumentó en 0,61 por ciento respecto a similar mes del año anterior. En esta fecha, se cotizó en S/. 3,25 la compra y S/. 3,28 la venta. En cuanto a la cotización en el sistema bancario, cerró en S/. 3,30 la venta.

**Tipo de Cambio: Fin de periodo
(Nuevos soles por US\$)**

	Mayo		Var%
	2005	2006	May06/May05
Tipo de Cambio informal			
Compra	3.24	3.25	0.31
Venta	3.26	3.28	0.61
Tipo de Cambio bancario			
Compra	3.25	3.30	1.54
Venta	3.26	3.30	1.23

Fuente: Casas de cambio locales y SBS

Elaboración: Dpto. de Estudios Económicos BCRP - Sede Regional Piura

**DÓLAR EN EL MERCADO INFORMAL
(Nuevos Soles por Dólar)**

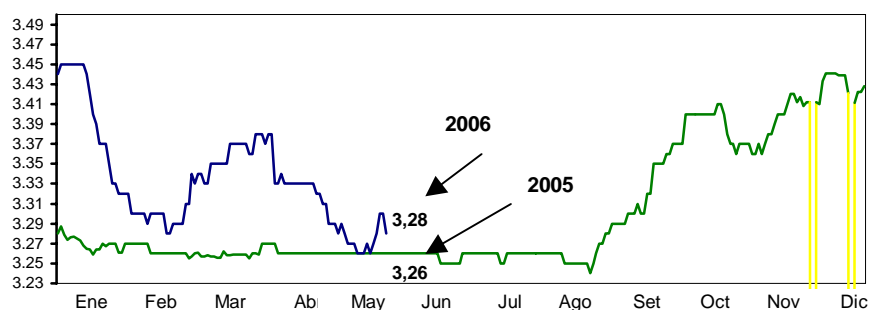

I. PRODUCCIÓN

En mayo, la producción de bienes en el departamento de Piura creció 3,6 por ciento respecto a similar período de 2005, lo cual se explica por los comportamientos positivos de los sectores agropecuario, minero y construcción, que compensaron las caídas en pesca y manufactura. En los primeros cinco meses del año, la producción acumulada se incrementó 5,3 por ciento.

INDICADOR DE PRODUCCION
(variación porcentual)

Sectores	Mensual	Acumulado
Agropecuario	18,4	13,7
Pesca	-48,7	11,7
Minería	15,7	13,1
Manufactura	-6,4	-2,4
Construcción	17,7	6,0
Producción	3,6	5,3

Elaboración: Dpto. Estudios Económicos BCRP - Sede Piura

2.1. Producción Agropecuaria

En mayo de 2006, la **producción agropecuaria** creció 18,4 por ciento respecto a similar período del año anterior, comportamiento sustentado en la expansión de los subsectores agrícola (24,2 por ciento) y pecuario (12,1 por ciento). En el lapso enero-mayo, el incremento fue de 13,7 por ciento.

VALOR BRUTO DE LA PRODUCCIÓN AGROPECUARIA
(miles de nuevos soles a precios constantes de 1994)

Sector	Mayo		Enero - Mayo		Var. %	
	2005	2006	2005	2006	Mayo	Ene-May
Subsector Agrícola	19.234	23.897	147.973	174.899	24.2	18.2
Subsector Pecuario	18.139	20.339	92.791	98.870	12.1	6.6
Sector Agropecuario	37.373	44.236	240.764	273.769	18.4	13.7

Fuente : Ministerio de Agricultura - Región Piura

Elaboración : Departamento de Estudios Económicos BCRP - Sede Regional Piura

VALOR BRUTO DE LA PRODUCCIÓN AGROPECUARIA
(variación porcentual)

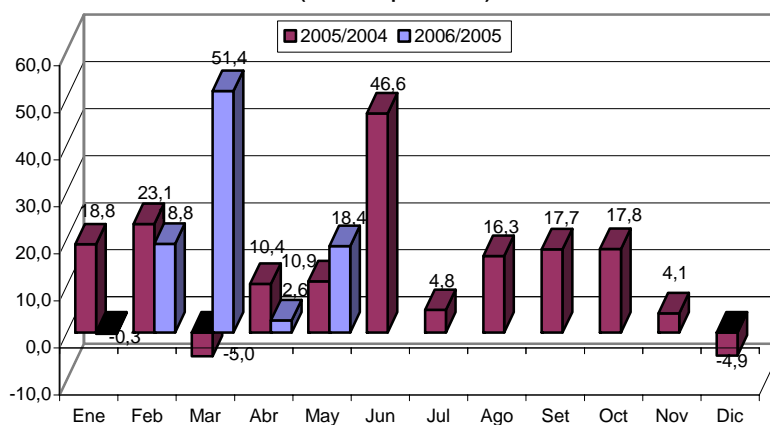

En el mes de análisis, el subsector agrícola tuvo un desempeño positivo con relación a mayo de 2005, básicamente por la mayor producción de limón (33,0 por ciento), plátano (16,9 por ciento) y maíz amarillo duro (178,2 por ciento) que contrarrestaron la disminución en arroz y otros cultivos.

Los incrementos registrados en **limón** y **plátano** obedecieron a un mayor rendimiento de las plantaciones, sustentado en el buen manejo de los cultivos (riegos, podas y fertilización) y las favorables condiciones climáticas durante el período de florofrustrificación. Mientras que en el caso del **maíz amarillo duro** se explica por la mayor área cosechada, sobre todo en el Alto Piura, que en los inicios de la actual campaña grande, los agricultores se concentraron en este cultivo, poco exigente en agua, frente a restricciones en la disponibilidad de este recurso.

La producción de **arroz** cayó de 11 504 TM. en mayo de 2005 a 7 040 TM. en el mes bajo análisis, debido a la menor área cosechada, concentrándose la producción en el valle de San Lorenzo. En este caso, la explicación radica en un retraso de las siembras motivado por la escasez del recurso hídrico en los inicios de la actual campaña grande.

PRODUCCIÓN AGRÍCOLA
(TM)

CULTIVOS	MAYO		ENERO - MAYO		VAR %	
	2005	2006	2005	2006	Mayo	Ene-May
PERMANENTES						
Limón	12 415	16 509	62 760	74 527	33.0	18.7
Café	59	338	94	376	472.9	300.0
Mango	0	0	125 959	143 202	n.d.	13.7
SEMI-PERMANENTES						
Plátano	17 649	20 635	80 157	92 946	16.9	16.0
Papaya	75	70	412	400	-6.7	-2.9
TRANSITORIOS						
Maíz Amarillo Duro	3 348	9 315	14 529	22 501	178.2	54.9
Arroz	11 504	7 040	90 560	111 198	-38.8	22.8
Papa	750	1 168	3 970	4 681	55.7	17.9
Yuca	328	1 039	3 124	2 560	216.8	-18.1
Maíz Amiláceo	483	323	1 552	528	-33.1	-66.0
Frijol G/S	222	186	722	241	-16.2	-66.6
Algodón	335	0	335	0	-100.0	-100.0
Trigo	0	0	2	0	n.d.	-100.0

Fuente : Ministerio de Agricultura - Región Piura

Elaboración : Departamento de Estudios Económicos BCRP- Sede Regional Piura

El área cosechada de cultivos transitorios fue significativamente superior a la registrada en mayo del año anterior (48,9 por ciento), principalmente por la mayor superficie sembrada de maíz amarillo duro.

**COSECHAS DE CULTIVOS TRANSITORIOS
(HAS)**

CULTIVOS	MAYO		ENERO - MAYO		VAR. %	
	2005	2006	2005	2006	Mayo	Ene-May
Maíz Amarillo Duro	711	2 737	3 299	6 295	285.0	90.8
Arroz	1 401	885	9 310	12 212	-36.8	31.2
Maíz Amiláceo	465	323	1 645	528	-30.5	-67.9
Frijol G/S	228	191	750	246	-16.2	-67.2
Yuca	63	114	441	381	81.0	-13.6
Papa	55	102	304	352	85.5	15.8
Algodón	0	0	0	0	n.d.	n.d.
Trigo	0	0	2	0	n.d.	-100.0
TOTAL	2 923	4 352	15 751	20 014	48.9	27.1

FUENTE : Ministerio de Agricultura - Región Piura.

ELABORACIÓN : Departamento de Estudios Económicos BCRP - Sede Regional Piura

Los **precios en chacra** de los principales cultivos aumentaron; salvo el del frijol grano seco y el de limón. En cuanto a este último, la perspectiva es que gradualmente se vayan revirtiendo los baches depresivos en su precio, con la exportación de limón piurano a Estados Unidos, la cual empezaría el próximo mes de julio, luego de haberse eliminado las barreras fitosanitarias en este mercado. En la tarea, además de Prolimón (gremio que cuenta con 34 socios con un total de 3 mil Has. de limón) participarían el Gobierno Regional, el Banco Interamericano de Desarrollo, SENASA y APHIS de Estados Unidos, que fue quien levantó las observaciones.

**PRECIO EN CHACRA DE PRINCIPALES CULTIVOS
(Nuevos soles/Kg.)**

CULTIVOS	MAYO		VAR. %
	2005	2006	Mayo
Café	3.90	4.17	6.9
Frijol G/S	1.83	1.75	-4.4
Maíz Amiláceo	0.63	0.75	19.0
Arroz	0.66	0.73	10.6
Yuca	0.57	0.68	19.3
Maíz Amarillo D	0.51	0.55	7.8
Papa	0.50	0.55	10.0
Plátano	0.28	0.40	42.9
Limón	0.25	0.21	-16.0
Algodón	2.27	0.00	n.d.
Espárrago	0.00	0.00	n.d.
Mango	0.00	0.00	n.d.

FUENTE : Ministerio de Agricultura - Región Piura.

ELABORACIÓN : Dpto.de Estudios Económicos BCRP- Sede Regional Piura

Las **siembras** del mes, fueron superiores a las de mayo de 2005. Destacan las instalaciones de algodón (273 Has.) y arroz (100 Has.), que fueron nulas en igual mes del año anterior, explicadas por la llegada tardía del agua para riego, que retrasó las fechas de ejecución de estos cultivos.

En los valles costeros, las condiciones de temperatura y disponibilidad hídrica favorecieron el crecimiento de los cultivos instalados (arroz, algodón, maíz, menestras). Sin embargo, la tendencia hacia bajas temperaturas nocturnas en los próximos meses, podría afectar el normal crecimiento de tales cultivos; sobre todo, en los casos donde se hayan realizado siembras tardías.

Los resultados acumulados de la presente campaña 2005-2006 también superaron a los de la campaña anterior, por la mayor ejecución de casi todos los cultivos.

**SIEMBRAS DE LOS PRINCIPALES CULTIVOS
(HAS)**

CULTIVOS	MAYO		CAMPAÑA AGOSTO - MAYO		VAR. %	
	2005	2006	2004-2005	2005-2006	Mayo	Agosto-Mayo
PERMANENTES	0	0	158	1 652	n.d.	945.6
Café	0	0	0	37	n.d.	n.d.
Limón	0	0	84	1 041	n.d.	1,139.3
Mango	0	0	74	574	n.d.	675.7
SEMI-PERMANENTES	0	6	296	1 091	n.d.	268.6
Plátano	0	6	281	1 067	n.d.	279.7
Papaya	0	0	15	24	n.d.	60.0
TRANSITORIOS	947	1 508	102 172	111 790	59.2	9.4
Frijol G/S	489	639	3 230	3 789	30.7	17.3
Algodón	0	273	15 263	14 184	n.d.	-7.1
Maíz Amarillo Duro	245	238	17 425	19 704	-2.9	13.1
Papa	145	131	918	991	-9.7	8.0
Arroz	0	100	39 471	44 885	n.d.	13.7
Yuca	50	60	1 196	1 086	20.0	-9.2
Cebada Grano	0	37	609	737	n.d.	21.0
Trigo	18	30	8 482	9 805	66.7	15.6
Maíz Amiláceo	0	0	15 578	16 609	n.d.	6.6

FUENTE : Ministerio de Agricultura - Región Piura.

ELABORACIÓN : Departamento de Estudios Económicos BCRP - Sede Regional Piura

Las precipitaciones pluviales registradas desde febrero permitieron recuperar la dotación de agua en los reservorios de la región. Así, la **represa de Poechos** cerró el mes de mayo con una disponibilidad de 480,9 MMC. mayor a los 469,8 MMC. de similar mes del año pasado. Esto supuso alcanzar más del 95 por ciento de su capacidad efectiva de almacenamiento.

AGUA ALMACENADA EN EL RESERVOIRIO DE POECHOS

Capacidad máxima 1000 MMC; Capacidad mínima 430 MMC

	2005	2006
Enero	102.2	176.1
Febrero	232.7	308.9
Marzo	374.1	291.7
Abril	466.5	442.9
Mayo	469.8	480.9
Junio	495.2	
Julio	484.9	
Agosto	402.9	
Setiembre	266.1	
Octubre	159.1	
Noviembre	108.9	
Diciembre	107.2	

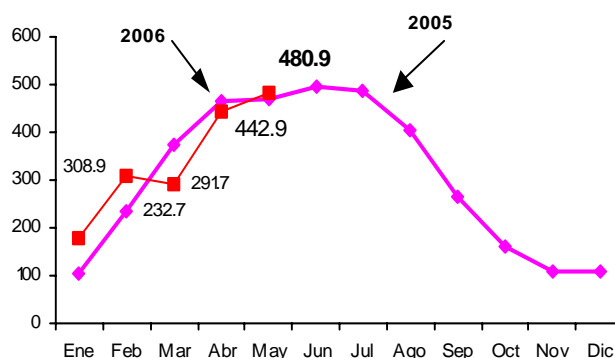

FUENTE : Proyecto Chira-Piura

ELABORACIÓN : Sec. Estudios Eco. BCR - Sucursal Piura

Por otra parte, el **reservorio de San Lorenzo** cerró el mes con 199,1 MMC. frente a los 202,7 MMC. de igual período del año anterior. Existe disponibilidad de agua para atender los cultivos permanentes de este valle eminentemente frutícola.

AGUA ALMACENADA EN EL RESERVORIO DE SAN LORENZO

Capacidad máxima 257 MMC

	2005	2006
Enero	46.8	47.7
Febrero	85.4	161.2
Marzo	165.8	194.1
Abril	217.3	197.0
Mayo	202.7	199.1
Junio	210.4	
Julio	192.7	
Agosto	123.4	
Setiembre	90.2	
Octubre	43.3	
Noviembre	31.6	
Diciembre	22.8	

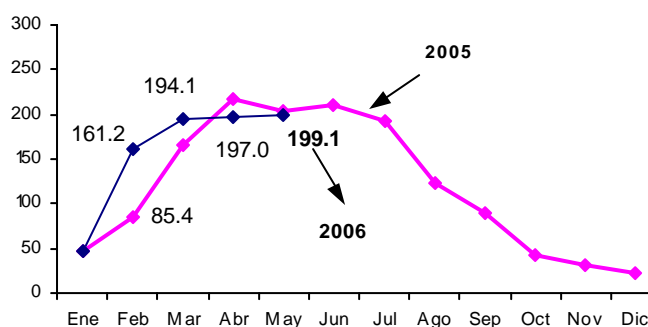

FUENTE : Proyecto Chira-Piura

ELABORACION : Sec. Estudios Eco. BCR - Sucursal Piura

La actividad pecuaria creció 12,1 por ciento con relación a mayo de 2005; destacando la mayor producción de leche, debido a la recuperación de pastos naturales y cultivados en todo el departamento de Piura.

PRODUCCIÓN PECUARIA (TM)

ESPECIES	MAYO		ENERO - MAYO		VAR. %	
	2005	2006	2005	2006	Mayo	Enero-Mayo
AVES						
Carne	1 992	1 963	9 845	9 757	-1.5	-0.9
Huevos	423	342	1 823	1 706	-19.1	-6.4
VACUNO						
Carne	1 514	1 808	8 337	8 407	19.4	0.8
Leche	2 879	5 587	15 492	25 026	94.1	61.5
OVINO						
Carne	138	113	656	610	-18.1	-7.0
Lana	0	0	0	0	n.d.	n.d.
PORCINO						
Carne	672	764	3 644	3 951	13.7	8.4
CAPRINO						
Carne	443	388	1 893	2 088	-12.4	10.3

FUENTE : Ministerio de Agricultura - Región Piura

ELABORACION : Departamento de Estudios Económicos BCRP -Sede Regional Piura

2.2. Producción pesquera

La **producción pesquera** decreció en 48,7 por ciento con relación a la de igual mes del año anterior, principalmente por la contracción en los rubros de congelado y harina de pescado, que contrarrestaron el aumento en fresco y enlatado. En los primeros cinco meses, la extracción total se incrementó 11,7 por ciento.

VALOR BRUTO DE LA PRODUCCION PESQUERA

(miles de soles a precios constantes de 1994)

Sector	MAYO		ENERO - MAYO		VAR. %	
	2005	2006	2005	2006	Mayo	Ene-May
Pesquero	37 221	19 092	133 877	149 485	-48.7	11.7

FUENTE : Ministerio de Pesquería - Región Piura

ELABORACIÓN : Departamento de Estudios Económicos BCRP - Sede Regional Piura

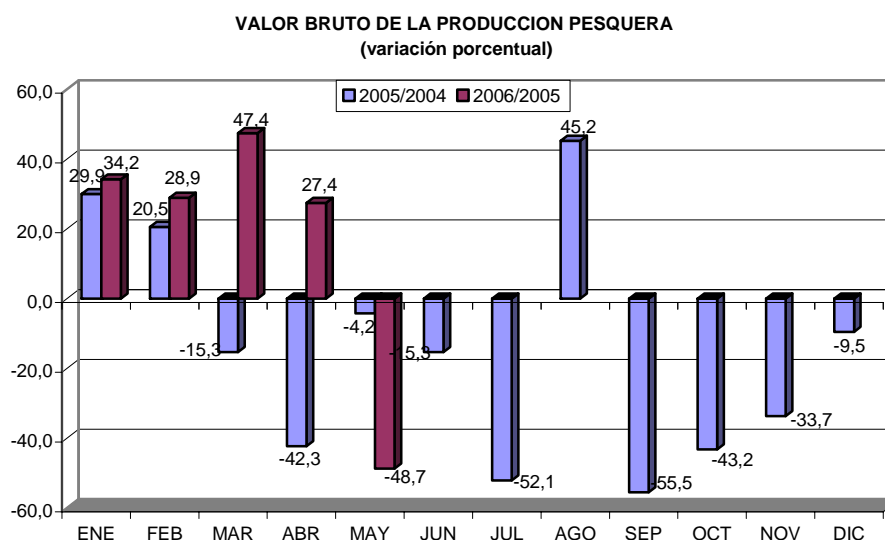

La significativa contracción mensual en la producción de harina de pescado se debe a la poca disponibilidad de anchoveta, en razón de la menor cuota de pesca establecida por el Ministerio de la Producción (12,5 millones de TM. en el año 2005 frente a 6 millones de TM. del presente año).

Otro factor de incidencia negativa es la existencia de cuantiosa población juvenil, localizada entre Chiclayo y la frontera con Ecuador (paralelos 7 y 3). Según los estudios científicos, la especie juvenil se concentra al norte de los 08°S (Salaverry) y al sur de los 13°S (Cerro Azul). Las cifras señalan un 56% de ejemplares juveniles y 44% de adultos, lo que representa el reclutamiento más bajo observado en los últimos cinco años.

PRODUCCIÓN PESQUERA
(T.M.)

DESTINO	MAYO		ENERO - MAYO		VAR. %	
	2005	2006	2005	2006	Mayo	Ene-May
Consumo Humano Directo	31 292	25 928	131 239	188 084	-17.1	43.3
Congelado	21 861	18,113	88 083	111 764	-17.1	26.9
Enlatado	2 258	6,330	14 783	46 640	180.3	215.5
Fresco	7 164	1,485	28 364	28 884	-79.3	1.8
Curado	9	0	9	796	-100.0	8,744.4
Consumo Humano Indirecto	123,329	26,994	190,505	39,154	-78.1	-79.4
Harina	123 329	26,994	190 505	39,154	-78.1	-79.4

FUENTE : Ministerio de Pesquería - Región Piura

ELABORACIÓN : Departamento de Estudios Económicos BCRP - Sede Regional Piura

En el período de análisis, la especie más capturada fue la anchoveta, lo que se explica por el levantamiento de la veda de esta especie desde los primeros días del mes en curso, con el fin de completar 1 millón 225 mil TM. Nuevamente, el 6 de junio se reabría la temporada para completar los 3 millones de TM. correspondientes al primer semestre.

Se observa que el nivel de captura de la anchoveta y de pota, fue inferior a lo registrado en mayo de 2005, siendo uno de los factores que habría incidido, el acentuado enfriamiento del mar frente a la costa norte del país. Informes emitidos por el SENAMHI y la NOAA respaldan la continuidad de este fenómeno durante los próximos meses.

EXTRACCION DE PRINCIPALES ESPECIES
(T.M.)

ESPECIE	MAYO		ENERO - MAYO		VAR. %	
	2005	2006	2005	2006	Mayo	Ene-May
Anchoveta	124 114	39 414	196 567	75 702	-68,2	-61,5
Pota	25 800	9 938	90 261	120 228	-61,5	33,2
Caballa	243	1 593	1 682	5 733	555,6	240,8
Barrilete	898	549	3 400	1 247	-38,9	-63,3
Calamar	22	491	2 314	1 656	2.131,8	-28,4
Jurel	0	472	13	9 505	n.d.	73.015,4
Anguila	426	150	3 285	2 178	-64,8	-33,7
Merluza	1 451	140	12 605	4 888	-90,4	-61,2
Bereche	1	28	4	28	2.700,0	600,0
Atún	486	0	1 338	758	-100,0	-43,3
Langostino	7	0	58	30	-100,0	-48,3
Samasa	49	0	49	0	-100,0	-100,0
Volador	1	0	23	91	-100,0	295,7
Otros	1 124	148	10 146	5 194	-86,8	-48,8
TOTAL	154 622	52 923	321 745	227 238	-65,8	-29,4

FUENTE : Ministerio de Pesquería - Región Piura

ELABORACIÓN : Departamento de Estudios Económicos BCRP - Sede Regional Piura

2.3. Producción de Hidrocarburos

En mayo, la producción de hidrocarburos aumentó 15,7 por ciento en comparación con análogo período de 2005, debido a la mayor extracción de petróleo en la zona del zócalo continental (25,5 por ciento), así como, por el significativo incremento registrado en la producción de gas (60,8 por ciento). A nivel del zócalo, la empresa PETROTECH fue la más dinámica, mientras que la mayor extracción de gas fue liderada por GMP. En lo que va del año, el sector exhibió un repunte del 13,1 por ciento.

EXTRACCIÓN	EXTRACCIÓN DE PETRÓLEO Y GAS							
	2005		2006		VAR %		ENERO - MAYO	
	MAYO	ABRIL	MAYO	MAYO2006/ ABRIL2006	MAYO2006/ MAYO2005	2005	2006	VAR %
PETRÓLEO (En barriles)								
COSTA	598 012	594 913	615 629	3,5	2,9	2 867 015	2 927 029	2,1
ZÓCALO	288 541	358 109	362 203	1,1	25,5	1 509 261	1 743 331	15,5
TOTAL PETRÓLEO PIURA	886 553	953 022	977 832	2,6	10,3	4 376 276	4 670 360	6,7
GAS (Miles pies cúbicos)								
COSTA	593 998	521 058	667 559	28,1	12,4	1 775 119	2 414 107	36,0
ZÓCALO	286 998	463 322	749 252	61,7	161,1	289 182	2 232 402	672,0
TOTAL GAS PIURA	880 996	984 380	1 416 811	43,9	60,8	2 064 301	4 646 509	125,1

FUENTE : PERUPETRO

ELABORACIÓN: Departamento de Estudios Económicos BCRP - Sede Regional Piura

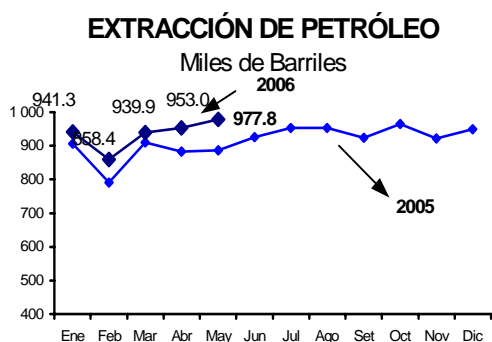

2.4. Producción Manufacturera

La producción industrial del mes decreció 6,5 por ciento con relación a mayo del año anterior, como resultado del menor procesamiento de recursos primarios (-11,2 por ciento), que contrarrestó el aumento de 23,1 por ciento en la manufactura no primaria. Durante los cinco primeros meses, la actividad manufacturera disminuyó 2,43 por ciento.

Valor Bruto de la Producción Manufacturera

(En miles de nuevos soles de 1994)

	Mayo		Enero - Mayo		Variación %	
	2005	2006	2005	2006	Mayo	Ene - May
1. Procesamiento de recursos primarios	140 268	124 513	591 515	564 978	-11.2	-4.5
Harina de pescado	19 829	4 955	31 793	9 083	-75.0	-71.4
Conservas de pescado	2 423	4 481	13 195	27 057	84.9	105.1
Aceite de pescado	1 589	762	2 549	998	-52.0	-60.8
Pescado congelado	47 809	39 610	192 737	162 925	-17.1	-15.5
GLP	9 062	7 595	44 986	42 667	-16.2	-5.2
Gasolinas	17 549	14 477	90 012	85 110	-17.5	-5.4
Kerosene y Turbo	9 587	12 419	48 035	45 595	29.5	-5.1
Diesel y Fuel Oil	32 420	40 214	168 208	191 543	24.0	13.9
2. Manufactura no primaria	22 502	27 696	113 979	123 403	23.1	8.3
Alimentos y bebidas	16 624	22 155	86 065	97 056	33.3	12.8
Aceite vegetal	9 161	18 527	54 322	83 977	102.2	54.6
Aceite compuesto	4 690	0	20 121	0	-100.0	-100.0
Harina de trigo	2 773	3 628	11 622	13 079	30.8	12.5
Textiles	5 878	5 541	27 914	26 347	-5.7	-5.6
Hilados de algodón	5 878	5 541	27 914	26 347	-5.7	-5.6
TOTAL :	162 770	152 209	705 494	688 381	-6.5	-2.4

FUENTE : Empresas Industriales, Ministerio de la Producción y Petróperú

El comportamiento negativo de las ramas de **procesamiento primario** obedeció a caídas en la producción de derivados pesqueros, a excepción de las conservas, y del GLP y las gasolinas en el caso de derivados del petróleo. La producción de harina y aceite de pescado radicó en la menor disponibilidad de materia prima, a raíz de la veda de anchoveta y condiciones oceanográficas adversas (enfriamiento de las aguas marinas).

El dinamismo de la **manufactura no primaria** estribó en el significativo aumento de la producción de aceite vegetal (102,2 por ciento) y harina de trigo (30,8 por ciento), lo cual compensó la contracción observada en los casos del aceite compuesto y de los hilados de algodón.

2.5. Comercio

Del total de empresas encuestadas, el 68,0 por ciento incrementó sus ventas respecto a mayo del año pasado, mientras que el 17,0 por ciento experimentó una disminución y el 21,0 por ciento no mostró variación alguna.

Con relación al mes precedente, el 79,0 por ciento de las empresas declarantes mostró un crecimiento en sus ventas, el 13 por ciento registró una caída y el 8 por ciento no exhibió cambios.

Para junio, las perspectivas de ventas son favorables en el 54% de los casos, pesimistas en el 25 por ciento y no se esperan cambios en el restante 21 por ciento.

ENCUESTA DE VENTAS DE EMPRESAS COMERCIALES PIURA - MAYO 2006
(en porcentajes respecto al total de empresas)

RUBRO	VENTAS						STOCK DE MERCADERIA			PERSPECTIVAS DE VENTAS					
	MAY06/MAY05			MAY06/ABR06			MAY06/ABR06			JUNIO			JULIO		
	+	=	-	+	=	-	+	=	-	+	=	-	+	=	-
A) SECTOR COMERCIO	64	23	14	77	9	14	55	23	23	59	18	23	82	14	5
1. VTAS. MINORISTAS	63	25	13	75	13	13	63	25	13	50	19	31	81	19	0
1.1 Confecciones y Telas	100	0	0	100	0	0	100	0	0	0	0	100	100	0	0
1.2 Prendas de Vestir	67	33	0	100	0	0	67	33	0	100	0	0	67	33	0
1.3 Calzado	0	100	0	0	100	0	0	100	0	0	100	0	100	0	0
1.4 Prod. Farmacéuticos	100	0	0	50	0	50	0	100	0	50	50	0	50	50	0
1.5 Muebles	0	50	50	50	0	50	50	0	50	0	0	100	100	0	0
1.6 Línea Blanca y Otros	100	0	0	100	0	0	100	0	0	67	0	33	100	0	0
1.7 Mat. Const.Ferretería	33	33	33	67	33	0	67	0	33	67	0	33	100	0	0
1.8 Oxígeno Industrial	100	0	0	100	0	0	100	0	0	0	100	0	0	100	0
2. VTAS. MAYORISTAS	67	17	17	83	0	17	33	17	50	83	17	0	83	0	17
2.1 Productos Abarrotes	50	0	50	50	0	50	0	0	100	100	0	0	100	0	0
2.2 Vta/ Alq. de Maq.															
Peasada	100	0	0	100	0	0	0	100	0	100	0	0	0	0	100
2.3 Gas(GLP)/Oxígeno	100	0	0	100	0	0	100	0	0	100	0	0	100	0	0
2.4 Vta. De camas y	0	100	0	100	0	0	0	0	100	0	100	0	100	0	0
2.5 Cerveza y Gaseosas	100	0	0	100	0	0	100	0	0	100	0	0	100	0	0
B) SECTOR SERVICIOS	50	0	50	100	0	0	0	100	0	0	50	50	0	50	50
3.1 Clínica	100	0	0	100	0	0	0	100	0	0	100	0	0	100	0
3.2 Hospedaje	0	0	100	100	0	0	-	-	-	0	0	100	0	0	100
TOTAL	63	21	17	79	8	13	52	26	22	54	21	25	75	16,7	8,3

FUENTE : Empresas Comerciales de Piura

ELABORACION: Departamento de Estudios Económicos, BCRP - Sede Regional Piura

2.6. Construcción

El **sector construcción**, medido indirectamente por los despachos de cemento hacia el departamento, aumentó 17,7 por ciento respecto a mayo de 2005. En los cinco primeros meses, el crecimiento sectorial fue del 6 por ciento.

DESPACHOS DE CEMENTO Toneladas

	2005		2006		VAR %		Enero - May	
	May	Abr	May	May2006/ Abr2006	May2006/ May2005	2005	2006	Var %
Despachos de Cemento	12 109	11 232	14 254	26.9	17.7	60 237	63 857	6.0
Total	12 109	11 232	14 254	26.9	17.7	60 237	63 857	6.0

Fuente: Cementos Pacasmayo

Elaboración : Departamento de Estudios Económicos BCRP - Sede Regional Piura

DESPACHOS DE CEMENTO Variación Porcentual Anual

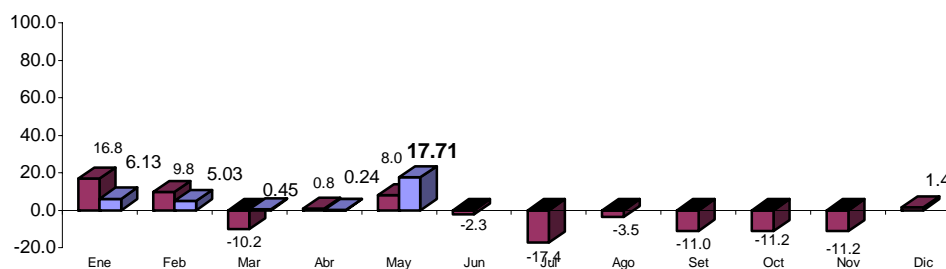

ELABORACIÓN: Departamento de Estudios Económicos BCR - Sede Regional Piura.

IV. SECTOR EXTERNO

4.1. Exportaciones

En mayo de 2006, las **exportaciones** efectuadas por las aduanas de Paita y Talara sumaron US\$ 87,9 millones, lo que significó una disminución de 7,0 por ciento respecto de igual mes del año pasado, determinada por la menor oferta de productos tradicionales, que contrarrestó el incremento de los no tradicionales. En el lapso enero-mayo se dio un incremento de 38,1 por ciento con relación a similar período de 2005.

EXPORTACIONES POR PAITA Y TALARA
(Miles US \$)

RUBROS	MAYO		ENERO - MAYO		VAR. %	
	2005	2006	2005	2006	mayo	enero-mayo
I. TRADICIONALES	67.436	55.784	238.194	338.017	-17,3	41,9
AGROPECUARIOS	9.699	8.510	27.688	28.040	-12,3	1,3
PESQUEROS	6.672	4.977	38.211	42.755	-25,4	11,9
MINERO	0	0	0	0	n.d.	n.d.
PETRÓLEO Y DERIVADOS	51.066	42.297	172.294	267.223	-17,2	55,1
II. NO TRADICIONALES	27.020	32.072	147.778	194.963	18,7	31,9
AGROPECUARIOS	6.440	8.007	58.021	88.940	24,3	53,3
MADERA Y PAPELES	91	17	139	172	-81,3	24,2
METAL MECANICOS	0	17	431	55	n.d.	-87,3
MINERÍA NO METALICA	125	18	744	458	-85,3	-38,5
PESQUEROS	17.910	21.621	79.649	95.169	20,7	19,5
QUIMICO	942	1.047	3.582	4.309	11,1	20,3
RESTO	0	0	3	2	n.d.	-16,0
SIDEROMETALURGICO	0	0	4	11	-100,0	141,9
TEXTIL	1.512	1.344	5.205	5.847	-11,1	12,3
III. OTROS	0	0	12	11	n.d.	-3,5
TOTAL	94.456	87.855	385.983	532.991	-7,0	38,1

FUENTE : Aduanas

ELABORACIÓN : Departamento de Estudios Económicos BCRP - Sede Regional Piura

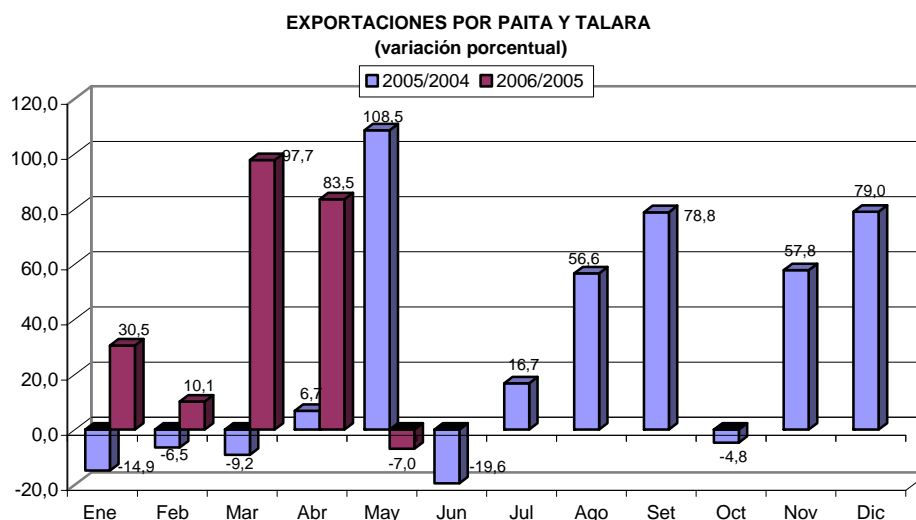

El rubro de exportación tradicional aportó el 63,5 por ciento del ingreso total de divisas del mes, con un importe ascendente a US\$ 55,8 millones, por concepto de ventas de petróleo (US\$ 42,3 millones), harina de pescado (US\$ 5,0 millones) y café (US\$ 8,5 millones). En comparación con mayo de 2005, se observa una evolución negativa en todos estos productos.

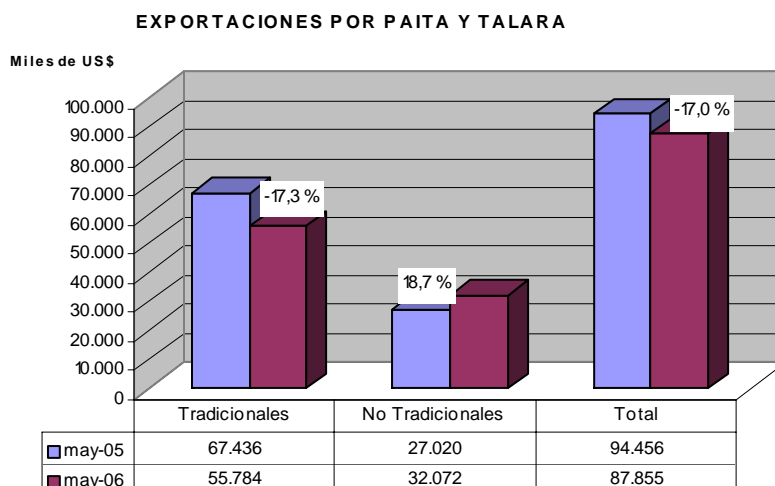

Los **aceites crudos de petróleo** representaron el 48,1 por ciento de las exportaciones del mes. Por la aduana de Paíta se exportó US\$ 41,5 millones con destino a Chile (US\$ 21,9 millones) y Estados Unidos (US\$ 19,6 millones). Por la aduana de Talara, fueron US\$ 771 mil destinados a Ecuador.

PRINCIPALES PRODUCTOS EXPORTADOS POR TALARA
(Miles US\$)

RUBRO	MAYO		ENERO - MAYO		VAR. %	
	2005	2006	2005	2006	mayo	enero-mayo
ACEITES CRUDOS	19,602	771	103,689	96,531	-96.1	-6.9
OTROS (GASES)	0	0	0	0	n.d.	n.d.
TOTAL	19,602	771	103,689	96,531	-96.1	-6.9

FUENTE : Aduanas

ELABORACION : Departamento de Estudios Económicos, BCRP - Sede Regional Piura

Las exportaciones totales del mes, por la **aduana de Paíta**, ascendieron a US\$ 87,1 millones, superando los US\$ 74,9 millones registrados en mayo de 2005. Esto se explica básicamente por las mayores ventas de aceites crudos de petróleo, pero también de otros productos principales, como: aceite esencial de limón, hilados de algodón, bananos, pota y calamar.

PRINCIPALES PRODUCTOS DE EXPORTACION POR PAITA
(Miles US \$)

PRODUCTOS	MAYO		ENERO - MAYO		VAR. %	
	2005	2006	2005	2006	mayo	enero-mayo
Petróleo (aceite crudo)	31,463	41,513	68,605	170,658	31.9	148.8
Café	9,618	8,476	27,326	27,693	-11.9	1.3
Pota y calamar	4,933	7,301	24,616	30,153	48.0	22.5
Harina de pescado	6,592	4,276	33,736	36,672	-35.1	8.7
Conservas de pescado	1,244	2,305	4,300	8,691	85.3	102.1
Banano	1,447	2,273	6,103	11,401	57.1	86.8
Pescado congelado	3,233	2,254	21,206	13,895	-30.3	-34.5
Langostinos	3,338	1,639	12,264	11,357	-50.9	-7.4
Hilados de algodón	1,473	1,344	5,166	5,846	-8.8	13.2
Frijoles	522	1,179	2,960	6,872	125.8	132.2
Aceite esencial de limón	852	993	3,184	4,139	16.6	30.0
Mango	120	247	30,756	46,974	106.8	52.7
Espárrago	273	158	2,651	2,449	-41.9	-7.6
Algodón	36	34	108	148	-5.3	37.7
TOTAL	65,142	73,992	242,982	335,438	13.6	38.1

FUENTE : Aduanas

ELABORACION : Departamento de Estudios Económicos, BCRP - Sede Regional Piura

En el presente mes, el 47,7 por ciento del ingreso de divisas por la aduana de Paita provino de la venta de petróleo y derivados, 30,5 por ciento de productos pesqueros y 19,0 por ciento de productos agropecuarios. La oferta exportable creció en 16,3 por ciento, sustentada en la mayor venta de petróleo (32,0 por ciento), y de productos pesqueros (8,2 por ciento), agropecuarios (2,3 por ciento) y químicos (11,1 por ciento).

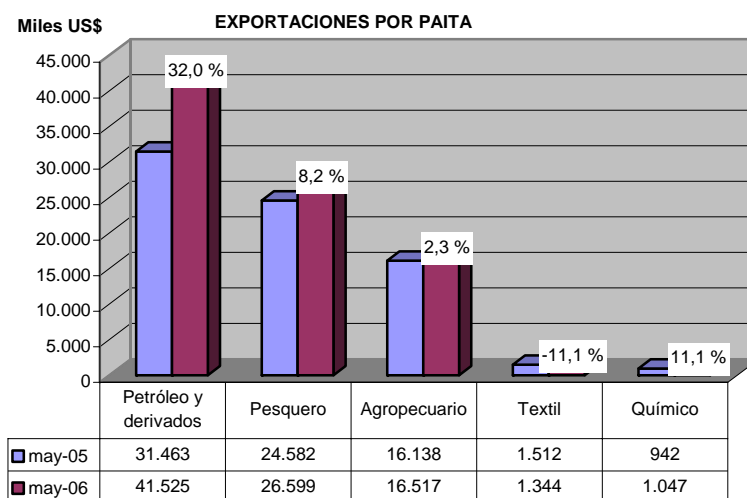

Los principales destinos de los productos exportados por Paita fueron:

- **Estados Unidos** con US\$. 26,4 millones consistentes en: aceites crudos de petróleo (US\$. 19,6 millones), colas de langostino (US\$. 1,5 millones), bananas tipo Cavendish Valery frescos (US \$.1,3 millones), aceites esenciales de limón (US\$. 251 mil), café sin descafeinar y sin tostar (US \$. 1,5 millones), grasas y aceites de pescado (US \$. 463 mil); frijoles (US\$. 264 mil), entre otros.
- **Chile** con un total de US\$ 21,9 millones en aceites crudos de petróleo.
- **China** con US\$.7,2 millones en moluscos y otros invertebrados acuáticos (US\$. 4,2 millones) y harina de pescado (US\$. 3,0 millones).

- **Alemania** con US\$. 6,2 millones en café sin descafeinar (US\$. 4,6 millones), pescado y moluscos (US\$.1,0 millones).
- **España** con US\$. 5,9 millones en jibias, calamares y otros invertebrados acuáticos.

4.2. Importaciones

En mayo de 2006, las **importaciones** por las aduanas de Paita y Talara totalizaron US\$. 44,3 millones, lo que significó un incremento de 2,5 por ciento con relación a igual mes del año pasado, principalmente por las mayores compras de insumos, frente a una disminución en bienes de consumo y de capital.

RUBROS	IMPORTACIONES POR PAITA Y TALARA (miles US\$)					
	MAYO		ENERO - MAYO		VAR. %	
	2005	2006	2005	2006	mayo	enero-mayo
Bienes de Consumo	1 093	382	3 869	2 777	-65,1	-28,2
Insumos	40 295	42 573	184 268	232 534	5,7	26,2
Bienes de Capital	1 805	1 325	19 830	6 908	-26,6	-65,2
TOTAL	43 193	44 280	207 967	242 219	2,5	16,5

FUENTE : Aduanas

ELABORACIÓN: Departamento de Estudios Económicos BCRP - Sede Regional Piura

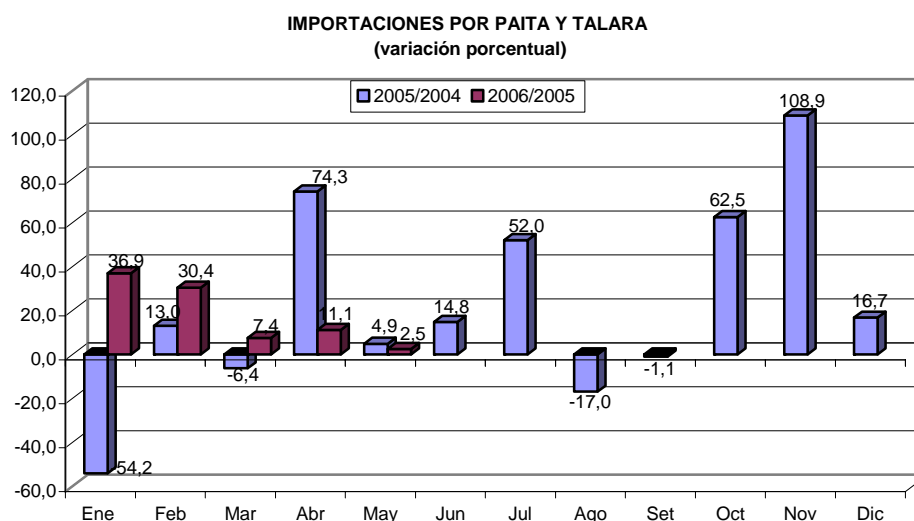

En el mes de análisis se adquirieron insumos por US\$. 42,6 millones (96,1 por ciento del total), de los cuales US\$. 39,5 millones fueron aceites crudos y otros derivados de petróleo que ingresaron por Paita (US\$. 4,4 millones) y Talara, (US\$. 35,1 millones), provenientes de Suiza (US\$. 18,7 millones) y Venezuela (US\$. 20,8 millones).

En el lapso enero-mayo del presente año, las importaciones por Paita y Talara se incrementaron en 16,5 por ciento respecto de igual período del año pasado, en razón de la mayor demanda de insumos.

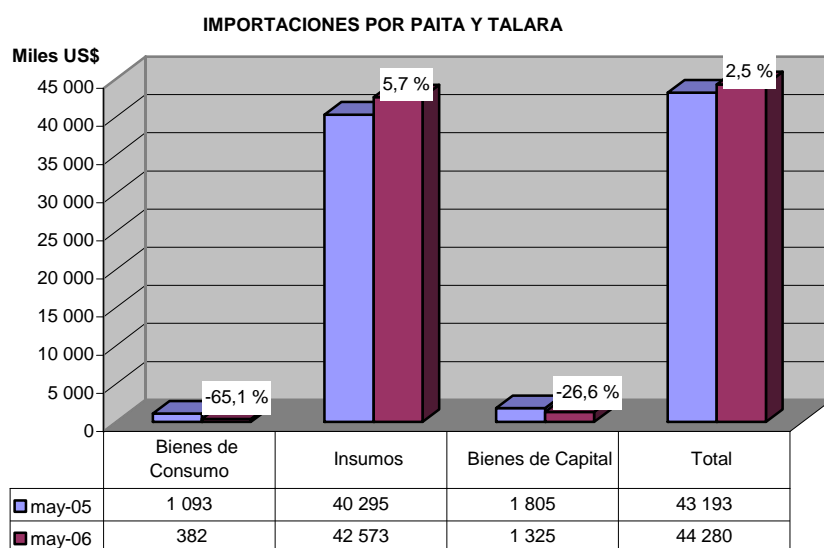

Las importaciones por la Aduana de Paita fueron de US\$. 9,1 millones, provenientes principalmente de:

- **Venezuela:** US\$. 4,5 millones de aceites crudos de petróleo (US\$. 4,4 millones) y urea (US\$. 130 mil).
- **Estados Unidos:** US\$.2,7 millones de trigo (US\$. 597 mil), urea (US\$. 666 mil), sulfato de amonio (US\$. 165 mil), entre otros.
- **Argentina:** US\$. 666 mil de aceites de soya en bruto.
- **Suiza:** US\$. 600 mil de maquinaria y equipos.
- **Chile:** US\$. 263 mil de papel de prensa (US\$. 149 mil), entre otros.
- **Islas Vírgenes:** US\$. 246 mil de depuradores y demás aparatos para filtrar.

IV. MONEDA Y CRÉDITO

4.1. Depósitos y obligaciones con el público

En el mes bajo análisis, el saldo de depósitos cerró en S/. 1 081,9 millones, resultando superior en 14,4 ciento con relación al mismo período del año anterior, lo que obedeció a incrementos tanto en las empresas bancarias (17,2 por ciento) cuanto en las instituciones de micro finanzas (11,3 por ciento).

Depósitos en el Sistema Financiero (Saldos en miles de nuevos soles)

	Mayo		Var. % May06/May05
	2005	2006	
1. Empresas Bancarias	493 625	578 560	17.2
Banca Múltiple	489 026	573 899	17.4
Banca de Consumo	4 599	4 661	1.3
2. Instituciones de microfinanzas	452 443	503 380	11.3
Cajas Municipales	436 662	486 999	11.5
Cajas Rurales	15 781	16 381	3.8
Total	946 068	1 081 940	14.4
M/N	493 959	579 900	17.4
M/E	452 109	502 040	11.0

Fuente : SBS

Elaboración: Dpto. Estudios Económicos BCRP - Sede Regional Piura

DEPOSITOS EN EL SISTEMA FINANCIERO

Variación Porcentual Anual

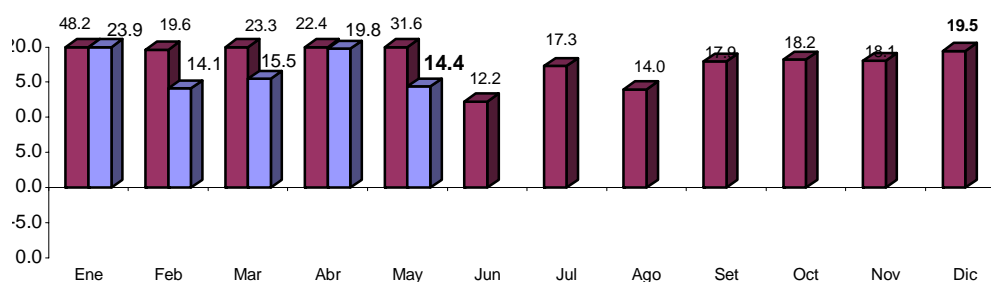

FUENTE : Superintendencia de Banca y Seguros

ELABORACION: Departamento de Estudios Económicos BCRP - Sede Regional Piura

Desagregando por tipo de moneda, se observó un mayor saldo de depósitos en moneda nacional (53,6 por ciento). Sin embargo, tanto éstos cuanto los de moneda extranjera crecieron en 17,4 y 11,0 por ciento, respectivamente, respecto a mayo del año pasado.

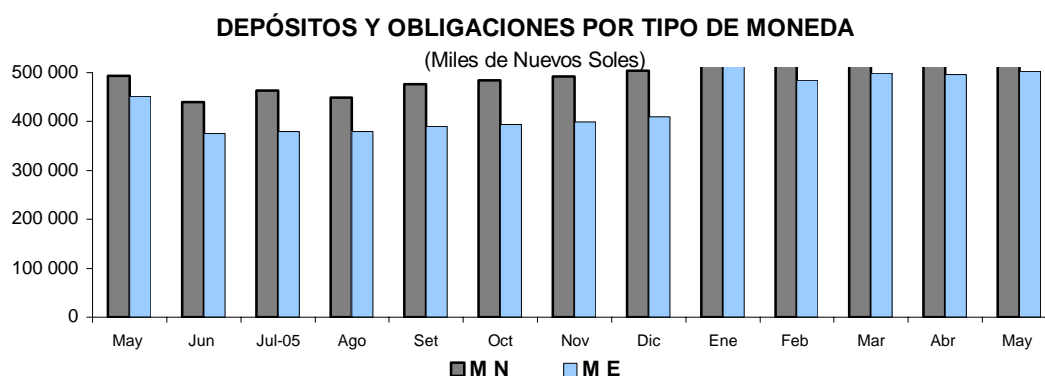

Por tipo de depósito, se observan incrementos en las obligaciones a la vista (23,9 por ciento), ahorros corrientes (13,5 por ciento) y depósitos a plazo (12,7 por ciento). Estos últimos mantienen su predominio, al exhibir una importancia relativa del 59,6 por ciento.

Evolución de los depósitos
(Miles de nuevos soles)

Tipo de depósito	Mayo		Variación. % May06/May05
	2005	2006	
Vista	124 310	154 016	23.9
Ahorros	249 761	283 473	13.5
A plazo	571 997	644 451	12.7
Total	946 068	1 081 940	14.4

Fuente : SBS

Elaboración: Dpto. Estudios Económicos BCRP - Sede Regional Piura

La CMAC Piura, mantiene la mayor participación en las captaciones del sistema, con una importancia relativa del 28,5 por ciento, seguida del Banco de Crédito (15,5 por ciento) y del Banco Continental (13,5 por ciento). En conjunto, estas tres instituciones concentran el 57,5 por ciento de los depósitos totales.

Participación en los depósitos: Mayo 2006
(Saldo en miles de nuevos soles)

Puesto	Institución financiera	Saldo	%
1	CMAC Piura	308 095	28.5
2	Banco de Crédito	167 298	15.5
3	Banco Continental	146 434	13.5
4	Scotiabank Perú	125 621	11.6
5	CMAC Sullana	115 262	10.7
6	Interbank	88 707	8.2
7	CMAC Paita	63 642	5.9
8	Banco Financiero	44 195	4.1
9	CRAC San Martín	15 548	1.4
10	Banco del Trabajo	4 661	0.4
11	Banco Interamericano de Finanzas	1 226	0.1
12	CRAC Nor Perú	833	0.1
13	MIBANCO	418	0.0
Total:		1 081 940	100.0

Fuente : SBS

Elaboración: Dpto. Estudios Económicos BCRP - Sede Regional Piura

4.2. Colocaciones

El saldo de las colocaciones en el mes bordeó la suma de S/. 1 091,2 millones, superior en 12,2 por ciento respecto a mayo del año pasado. Como en el anterior mes, se observa un crecimiento en las empresas bancarias (7,9 por ciento) y, en particular, en las instituciones de micro finanzas (20,9 por ciento).

Las colocaciones en moneda nacional fueron significativamente mayores (62,9 por ciento del total) y crecieron 24,4 por ciento con relación a mayo del año precedente, en tanto que las colocaciones en moneda extranjera decrecieron en 3,8 por ciento, reflejando un proceso paulatino de desdolarización financiera.

Colocaciones del Sistema Financiero (Saldos en miles de nuevos soles)

	Mayo		Var. %
	2005	2006	May06/May05
1. Empresas Bancarias	646 970	697 749	7.8
Banca Múltiple	595 738	655 699	10.1
Banca de Consumo	51 232	42 050	-17.9
2. Instituciones de microfinanzas	325 422	393 414	20.9
Cajas Municipales	294 881	351 142	19.1
Cajas Rurales	12 269	17 462	42.3
Edpymes	18 272	24 810	35.8
Total	972 392	1 091 163	12.2
M/N	551 722	686 562	24.4
M/E	420 670	404 601	-3.8

Fuente : SBS

Elaboración: Dpto. Estudios Económicos BCRP - Sede Regional Piura

SALDO DE COLOCACIONES EN EL SISTEMA FINANCIERO

Variación Porcentual Anual

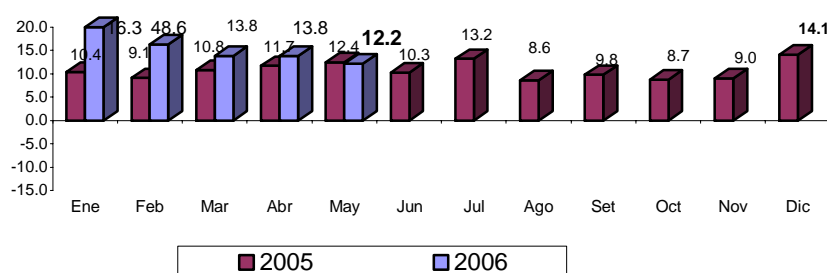

FUENTE : Entidades Financieras de la Región

ELABORACIÓN: Departamento de Estudios Económicos BCRP - Sede Regional Piura.

El mayor saldo colocado corresponde al Banco de Crédito (18,7 por ciento), seguido de la CMAC Piura (15,9 por ciento) y del Banco Continental (15,5 por ciento). En conjunto, estas tres instituciones representaron el 50,1 por ciento de las colocaciones del sistema en el mes bajo análisis.

Participación en las colocaciones : Mayo 2006
(Saldo en miles de nuevos soles)

Puesto	Institución financiera	Saldo	%
1	Banco de Crédito	204 024	18.7
2	CMAC Piura	173 553	15.9
3	Banco Continental	169 415	15.5
4	CMAC Sullana	136 634	12.5
5	Scotiabank Perú	100 856	9.2
6	Banco Financiero	87 991	8.1
7	Interbank	80 652	7.4
8	Banco del Trabajo	42 050	3.9
9	CMAC Paita	40 955	3.8
10	EDYFICAR	20 105	1.8
11	MIBANCO	12 717	1.2
12	CRAC San Martín	11 136	1.0
13	CAJA NOR PERU	6 326	0.6
14	EFFECTIVA	4 705	0.4
15	Banco Interamericano de Finanzas	44	0.0
TOTAL		1 091 163	100.0

Fuente : SBS

Elaboración: Dpto. Estudios Económicos BCRP - Sede Regional Piura

En mayo, el indicador de morosidad del sistema fue de 5,5 por ciento, mayor en 0,2 por ciento al de análogo mes del año anterior. En el caso de las empresas bancarias este índice disminuyó en 0,5 por ciento, mientras que en el de las instituciones micro financieras se observó un incremento del 1,0 por ciento.

Cartera Pesada
(En Porcentaje de las colocaciones brutas)

	Mayo		Var.%
	2005	2006	May06/May05
1. Empresas Bancarias	4.53	4.04	-0.5
Banca Múltiple	3.26	3.57	0.3
Banca de Consumo	11.51	9.99	-1.5
2. Instituciones de microfinanzas	6.79	7.76	1.0
Cajas Municipales	6.50	7.91	1.4
Cajas Rurales	16.73	7.24	-9.5
Edpymes	5.21	4.76	-0.5
Total	5.33	5.51	0.2

(*) Cartera Pesada = (Créditos vencidos + cobranza judicial) / Colocaciones brutas)

Fuente : Instituciones Financieras

Elaboración: Dpto. Estudios Económicos BCRP - Sede Regional Piura

V. SECTOR FISCAL

5.1. Ingresos recaudados por SUNAT

La recaudación tributaria en mayo bordeó los S/.66 millones y resultó menor en 6,1 por ciento respecto a igual período de 2005. Este desempeño obedeció a una caída del 34,5 por ciento en lo captado por tributos aduaneros, lo cual no fue suficientemente compensado por la recuperación de los tributos internos (32,5 por ciento de incremento).

En lo concerniente a los impuestos internos, el comportamiento positivo de estos se sustentó en mayores cobros por concepto de Impuesto General a las Ventas (42,6 por ciento de crecimiento) e Impuesto a la Renta (26,3 por ciento).

Ingresos recaudados por SUNAT
(En miles de nuevos soles)

	Mayo		Enero - Mayo		Variación %	
	2005	2006	2005	2006	Mayo	Enero-Mayo
Tributos Internos	29 847	39 558	161 264	201 082	32.5	24.7
Impuesto a la Renta	9 612	12 143	68 238	76 566	26.3	12.2
Impuesto General a las Ventas	16 589	23 652	78 183	110 448	42.6	41.3
Impuesto Selectivo al Consumo	417	39	2 000	227	-90.7	-88.7
Impuesto Extraordinario de Solidaridad	15	2	152	30	-84.1	-80.0
Régimen Unico Simplificado	266	248	1 334	1 271	-7.0	-4.8
Otros Tributos Internos	2 949	3 474	11 358	12 540	17.8	10.4
Tributos Aduaneros	40 730	26 688	239 989	146 346	-34.5	-39.0
A la Importación	12 381	860	60 642	5 691	-93.1	-90.6
Impuesto General a las Ventas	28 265	25 783	135 191	130 922	-8.8	-3.2
Impuesto Selectivo al Consumo	0	1	32 783	9 427	n.d	-71.2
Otros Tributos Aduaneros	84	45	11 373	307	-46.2	-97.3
TOTAL	70 577	66 247	401 253	347 429	-6.1	-13.4

Fuente : SUNAT

Elaboración: Dpto. Estudios Económicos BCRP - Sede Regional Piura

En términos acumulados, en los cinco primeros meses del año se observó una contracción del 13,4 por ciento, explicada por la menor captación de tributos aduaneros (-39,0 por ciento), que no pudo ser contrarrestada por el repunte de los tributos internos (24,7 por ciento).

INGRESO TRIBUTARIO
(Variación Porcentual Anual)

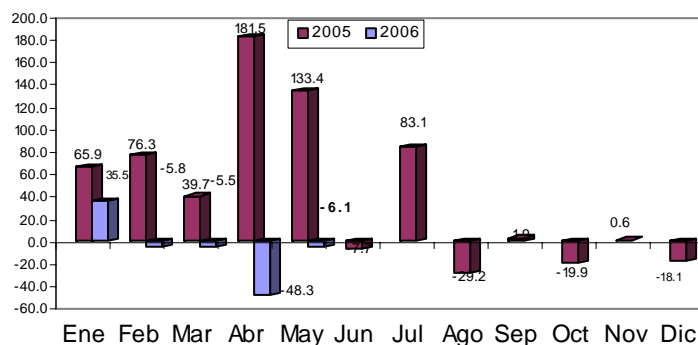

5.2. Gastos del Gobierno Regional

En mayo, los gastos del gobierno regional bordearon los S/. 50,4 millones, superiores en 8,0 por ciento respecto al mismo mes de 2005. La fuente de financiamiento más importante sigue siendo la de Recursos Ordinarios (84,8 por ciento del total), la cual mostró un repunte del 15,4 por ciento. En orden de importancia, le sigue el canon, con una significación del 9,0 por ciento y un crecimiento sustancial del 64,4 por ciento, explicado esto último por el incremento de los precios del petróleo.

Gobierno Regional de Piura: Ejecución Presupuestal por Fuente de Financiamiento (En miles de nuevos soles)

	Presupuesto 2006	Mayo		Enero - Mayo		Variación %	
		2005	2006	2005	2006	Mayo	Ene - May
Recursos Ordinarios	532 235	37 051	42 764	186 360	215 343	15.4	15.6
Canon y sobre Canon	63 539	2 750	4 522	11 778	17 109	64.4	45.3
Recursos Directamente Recaudados	32 253	2 071	2 157	8 595	10 590	4.2	23.2
Donación y Transferencias	12 768	1 639	973	7 872	4 700	-40.6	-40.3
Fondo Compensación Regional	0	3 183	0	18 106	0	-100.0	-100.0
TOTAL	640 795	46 694	50 416	232 711	247 742	8.0	6.5

Fuente : Gobierno Regional de Piura

Elaboración: Dpto. Estudios Económicos BCRP - Sede Regional Piura

El presupuesto institucional en mayo de 2006 se reajustó a S/. 640,8 millones, resultando mayor en S/. 56 millones al presupuesto inicial de apertura, debido al incremento de todas las fuentes de financiamiento.

Los gastos corrientes representaron el 85,3 por ciento de la ejecución mensual, predominando el rubro de remuneraciones y obligaciones sociales del sector público. Por otra parte, los gastos de capital significaron el 14,7 por ciento restante, pero exhibieron un mayor dinamismo que los primeros (tasa de crecimiento del 22,0 por ciento frente a 5,9 por ciento).

Gobierno Regional de Piura: Ejecución Presupuestal por tipo de gasto (En miles de nuevos soles)

	Presupuesto 2006	Mayo		Enero - Mayo		Variación %	
		2005	2006	2005	2006	Mayo	Ene - May
GASTOS CORRIENTES	533 938	40 610	42 993	200 669	217 694	5.9	8.5
Personal y Obligaciones Sociales	392 618	28 218	31 352	144 212	158 815	11.1	10.1
Obligaciones Previsionales	88 637	7 415	6 976	36 017	36 976	-5.9	2.7
Bienes y Servicios	44 266	3 449	3 997	15 482	17 529	15.9	13.2
Otros Gastos Corrientes	8 417	1 528	668	4 958	4 374	-56.3	-11.8
GASTOS DE CAPITAL	106 857	6 084	7 423	32 042	30 048	22.0	-6.2
Inversiones	104 940	6 022	7 287	31 757	29 593	21.0	-6.8
Otros Gastos de Capital	1 917	62	136	285	455	119.4	59.6
TOTAL	640 795	46 694	50 416	232 711	247 742	8.0	6.5

Fuente : Gobierno Regional Piura

Elaboración: Dpto. de Estudios Económicos BCRP - Sede Regional Piura

En lo que va del año, el gasto ejecutado asciende a S/. 247,7 millones, denotando un incremento del 6,5 por ciento con relación a análogo período del año anterior y un avance del 38,7 por ciento respecto de la meta presupuestaria anual.

ANEXO 1

TIPO DE CAMBIO DE LA S.B.S. Y DEL MERCADO INFORMAL EN LA CIUDAD DE PIURA									
FECHA	DÓLAR MERCADO INFORMAL						DÓLAR S.B.S.		
	COMPRA		VENTA		VARIACIÓN*		COMPRA	VENTA	
	APERTURA	CIERRE	APERTURA	CIERRE	COMPRA	VENTA			
1 LUNES- FERIADO									
02-May-06	3.28	3.28	3.32	3.32	0.00	-0.30	3.31	3.31	
03-May-06	3.28	3.28	3.32	3.31	0.00	0.00	3.30	3.30	
04-May-06	3.28	3.28	3.31	3.31	0.00	-0.30	3.30	3.31	
05-May-06	3.28	3.27	3.31	3.29	-0.30	0.00	3.30	3.30	
6-7 SÁBADO Y DOMINGO									
08-May-06	3.27	3.27	3.29	3.29	0.00	-0.60	3.29	3.29	
09-May-06	3.27	3.27	3.29	3.29	0.00	0.00	3.29	3.29	
10-May-06	3.27	3.26	3.29	3.28	-0.31	0.00	3.28	3.28	
11-May-06	3.26	3.27	3.28	3.29	0.31	-0.30	3.28	3.28	
12-May-06	3.27	3.25	3.29	3.28	-0.61	0.30	3.28	3.28	
13-14 SÁBADO Y DOMINGO									
15-May-06	3.25	3.24	3.28	3.27	-0.31	-0.30	3.28	3.28	
16-May-06	3.24	3.24	3.27	3.27	0.00	-0.30	3.27	3.28	
17-May-06	3.24	3.24	3.27	3.27	0.00	0.00	3.27	3.27	
18-May-06	3.24	3.24	3.27	3.26	0.00	0.00	3.26	3.26	
19-May-06	3.24	3.24	3.26	3.26	0.00	-0.31	3.26	3.26	
20-21 SÁBADO Y DOMINGO									
22-May-06	3.24	3.24	3.26	3.26	0.00	0.00	3.26	3.26	
23-May-06	3.24	3.25	3.26	3.27	0.31	0.00	3.27	3.27	
24-May-06	3.25	3.24	3.27	3.26	-0.31	0.31	3.26	3.27	
25-May-06	3.24	3.24	3.26	3.27	0.00	-0.31	3.27	3.27	
26-May-06	3.24	3.25	3.27	3.28	0.31	0.31	3.27	3.27	
27-28 SÁBADO Y DOMINGO									
29-May-06	3.25	3.27	3.28	3.30	0.62	0.31	3.27	3.27	
30-May-06	3.27	3.27	3.30	3.30	0.00	0.61	3.28	3.29	
31-May-06	3.27	3.25	3.30	3.28	-0.61	0.00	3.30	3.30	
* CIERRE	VARIACIÓN CON RESPECTO AL MES ANTERIOR*				COMPRA :		-2.985	VENTA : -2.959	
* CIERRE	MERCADO INFORMAL PROMEDIO DEL MES*				COMPRA :		3.255	VENTA : 3.281	

FUENTE: BCRP

ELABORACIÓN: Dpto. de Estudios Económicos BCRP - Sede Regional Piura

ANEXO 2

EXTRACCIÓN DE PETRÓLEO Y GAS

EXTRACCIÓN		2005		2006		VAR %		ENERO - MAY		
		MAY	ABR	MAY	MAY2006/ ABR2006	MAY2006/ MAY2005	2005	2006	VAR %	
PETRÓLEO (En barriles)										
COSTA	Lotes	598 012	594 913	615 629	3.5	2.9	2 867 015	2 927 029	2.1	
	Petroperú									
	Petrobras	X	386 891	383 476	400 830	4.5	3.6	1 855 488	1 912 731	3.1
	P.Monterrico-EX VEGSA	II	17 087	17 519	17 950	2.5	5.1	84 742	89 306	5.4
	Río Bravo	IV	23 801	37 835	41 548	9.8	74.6	124 457	157 506	26.6
	Mercantile-EX MPOG	III	28 678	29 160	25 766	-11.6	-10.2	136 804	140 751	2.9
	Unipetro	IX	9 085	8 214	7 311	-11.0	-19.5	44 410	40 748	-8.2
	Sapet	VI VII	105 905	95 445	97 540	2.2	-7.9	513 170	478 807	-6.7
	Gmp.	I Y V	26 565	23 264	24 684	6.1	-7.1	107 944	107 180	-0.7
ZÓCALO		288 541	358 109	362 203	1.1	25.5	1 509 261	1 743 331	15.5	
	Petrotech	Z-2B	288 541	358 109	362 203	1.1	25.5	1 509 261	1 743 331	15.5
TOTAL PETRÓLEO PIURA		886 553	953 022	977 832	2.6	10.3	4 376 276	4 670 360	6.7	
GAS (Miles pies cúbicos)										
COSTA	Lotes	593 998	521 058	667 559	28.1	12.4	1 775 119	2 414 107	36.0	
	Gmp.	I	87 674	115 062	115 106	0.0	31.3	294 204	472 805	60.7
	Sapet	VI	130 920	88 438	128 165	44.9	-2.1	227 370	310 926	36.7
	Petrobras	X	331 233	293 028	388 659	32.6	17.3	1 132 990	1 471 989	29.9
	Olympic	XIII	44 171	24 530	35 629	45.2	-19.3	120 555	158 388	31.4
ZÓCALO		286 998	463 322	749 252	61.7	161.1	289 182	2 232 402	672.0	
	Petrotech	Z-2B	286 998	463 322	749 252	61.7	161.1	289 182	2 232 402	672.0
TOTAL GAS PIURA		880 996	984 380	1 416 811	43.9	60.8	2 064 301	4 646 509	125.1	

FUENTE : PEROPETRO

ELABORACION: Departamento de Estudios Económicos BCRP - Sede Regional Piura

ANEXO 3

PRINCIPALES RUBROS DE EXPORTACION POR PAITA
(Miles US\$)

SECTOR	RUBRO	MAYO		ENERO - MAYO		VAR. %	
		2005	2006	2005	2006	mayo	enero-mayo
AGROPECUARIO	CAFÉ	9.618	8.476	27.326	27.693	-11,9	1,3
	FRUTAS	3.753	5.091	42.769	68.010	35,7	59,0
	LEGUMBRES	2.211	2.294	12.510	16.874	3,8	34,9
	TE.CAFÉ.CACAO Y ESCENCIAS	169	75	1.129	1.240	-55,6	9,8
	ALGODÓN	57	34	255	171	-40,7	-33,2
	AZÚCAR	24	0	106	176	-100,0	66,2
	CEREALES Y SUS PREPARACIONES	11	0	78	55	-100,0	-29,0
	RESTO DE PRODUCTOS AGROPECUARIOS	297	547	1.534	2.760	84,5	79,9
TOTAL	16.138	16.517	85.709	116.979	2,3	36,5	
MADERAS Y PAPELES	MANUFACTURAS DE PAPEL Y CARTÓN	7	16	54	136	128,5	151,1
	MANUFACTURAS DE MADERA	0	1	0	35	n.d.	n.d.
	ARTICULOS IMPRESOS	84	0	84	1	-100,0	-99,0
	TOTAL	91	17	139	172	-81,3	24,2
METAL MECÁNICO	MAQUINARIA Y EQUIPO INDUSTRIAL	0	10	424	10	n.d.	-97,7
	RESTO DE PRODUCTOS METALMECÁNICOS	0	7	8	45	n.d.	462,5
	TOTAL	0	17	431	55	n.d.	-87,3
MINERÍA NO METALICA	ARTÍCULOS DE CERAMICA	17	15	230	53	-9,0	-77,0
	CEMENTO Y MATERIALES DE CONSTRUCCIÓN	0	3	3	9	n.d.	204,3
	ABONOS Y MINERALES	108	0	512	397	-100,0	-22,5
	TOTAL	125	18	744	458	-85,3	-38,5
PESQUERO	CRUSTACEOS Y MOLUSCOS CONGELADOS	9.513	12.054	41.030	50.230	26,7	22,4
	PREPARACIONES Y CONSERVAS	4.499	7.094	15.604	30.000	57,7	92,3
	HARINA DE PESCADO	6.592	4.276	33.736	36.672	-35,1	8,7
	PESCADO CONGELADO	3.233	2.254	21.206	13.895	-30,3	-34,5
	RESTO DE PRODUCTOS PESQUEROS	745	921	6.284	7.127	23,6	13,4
	TOTAL	24.582	26.599	117.860	137.924	8,2	17,0
PETRÓLEO Y DERIVADOS	ACEITES CRUDOS	31.463	41.513	68.605	170.658	31,9	148,8
	GASES	0	12	12	45	n.d.	289,3
	TOTAL	31.463	41.525	68.616	170.703	32,0	148,8
QUIMICO	ACEITES ESSENCIALES.PROD. DE TOCAD	852	993	3.184	4.139	16,6	30,0
	PRODUCTOS QUÍMICOS ORGÁNICOS E INORG.	74	25	263	112	-66,1	-57,2
	RESTO DE PRODUCTOS QUÍMICOS	16	29	135	57	81,0	-57,9
	TOTAL	942	1.047	3.582	4.309	11,1	20,3
RESTO NO TRADICIONAL	TOTAL	0	0	3	2	n.d.	-16,0
SIDEROMETALURGICO	TOTAL	0	0	4	11	-100,0	141,9
TEXTIL	HILADOS	1.473	1.344	5.166	5.846	-8,8	13,2
	PRENDAS DE VESTIR Y OTRAS CONFECCIONES	39	0	39	1	-100,0	-98,3
	TOTAL	1.512	1.344	5.205	5.847	-11,1	12,3
TOTAL	74.854	87.084	282.294	436.460	16,3	54,6	

FUENTE : Aduanas

ELABORACION : Departamento de Estudios Económicos, BCRP - Sede Regional Piura

ANEXO 4

PRINCIPALES RUBROS DE EXPORTACION POR TALARA
(Miles US\$)

SECTOR	RUBRO	MAYO		ENERO - MAYO		VAR. %	
		2005	2006	2005	2006	mayo	enero-mayo
PETRÓLEO Y DERIVADOS	ACEITES CRUDOS	19.602	771	103.689	96.531	-96,1	-6,9
	OTROS (GASES)	0	0	0	0	n.d.	n.d.
	TOTAL	19.602	771	103.689	96.531	-96,1	-6,9
TOTAL	19.602	771	103.689	96.531	-96,1	-6,9	

FUENTE : Aduanas

ELABORACION : Departamento de Estudios Económicos, BCRP - Sede Regional Piura

ANEXO 5

PRINCIPALES RUBROS DE IMPORTACION POR PAITA
(Miles US\$)

RUBRO	MAYO		ENERO - MAYO		VAR. %	
	2005	2006	2005	2006	mayo	enero-mayo
Vehículos para uso particular	137	247	813	1.035	80,4	27,3
Atunes congelados	551	0	2.028	614	-100,0	-69,7
Bebidas	0	38	2	359	n.d.	19.443,7
Atunes de aleta amarilla congelados	126	0	421	217	-100,0	-48,6
Vestidos y otras confecciones	62	9	133	162	-86,2	21,9
Sacos, bolsas y cucuruchos de plástico	40	0	131	119	-100,0	-9,4
Achicoria tostada y sucedáneos de café tostados	0	0	0	48	n.d.	n.d.
Cajas, cajones y artículos similares	4	13	19	30	181,7	54,5
Productos farmacéuticos y de tocador	16	24	47	27	56,4	-42,8
Listados o bonitos congelados	155	7	155	22	-95,2	-85,6
Vajilla	0	21	2	21	n.d.	760,6
Artefactos domésticos y accesorios	0	9	3	9	30.316,7	173,4
Otros	1	14	112	115	1.300,0	2,7
BIENES DE CONSUMO	1.093	382	3.870	2.777	-65,0	-28,2
Combustibles, lubricantes	0	4.384	0	27.776	n.d.	n.d.
Aceite de soja en bruto, inc.desgomado	967	666	6.810	7.593	-31,2	11,5
Urea, inc.en disolución acuosa, para uso agrícola	35	796	3.025	5.323	2.161,4	76,0
Trigo	0	597	1.830	3.093	n.d.	69,0
Insumos químicos	2.546	469	3.938	1.933	-81,6	-50,9
Sulfato de amonio	0	165	767	1.497	n.d.	95,3
Hidrogenoortofosfato de diamonio (fosfato diamónico)	0	0	1.026	715	n.d.	-30,3
Algodón sin cardar ni peinar Pima y Pima-S	0	0	4.658	441	n.d.	-90,5
Tortas y residuos sólidos de la extrac.de aceite de soja	0	0	278	312	n.d.	12,0
Otros	1.720	400	5.153	3.095	n.d.	210,1
INSUMOS	5.268	7.477	27.486	51.778	41,9	88,4
Maquinaria industrial	1.639	1.050	1.937	2.600	-35,9	34,2
Partes y accesorios de equipo de transporte	0	70	181	2.227	n.d.	1.130,0
Materiales de construcción	0	5	201	663	n.d.	230,3
Máquinas y aparatos de oficina, servicio y científicas	4	36	68	463	773,7	577,0
Bienes de capital para la agricultura	0	13	0	231	n.d.	82.514,6
Equipo de transporte	11	41	61	142	260,3	133,6
Herramientas	0	1	64	82	n.d.	27,2
Cámaras o túneles desarmables o de paneles	0	0	0	0	n.d.	n.d.
Grupos frigoríficos de compresión con condensador	0	0	670	0	n.d.	-100,0
Otros	151	7	1.038	352		
BIENES DE CAPITAL	1.805	1.224	4.643	6.760	-32,2	45,6
TOTAL	8.166	9.083	35.999	61.314	11,2	70,3

FUENTE : Aduanas

ELABORACION : Departamento de Estudios Económicos, BCRP - Sede Regional Piura

ANEXO 6

PRINCIPALES RUBROS DE IMPORTACION POR TALARA
(Miles US\$)

RUBRO	MAYO		ENERO - MAYO		VAR. %	
	2005	2006	2005	2006	mayo	enero-mayo
Aceites crudos de petróleo o de mineral bituminoso	35.027	35.096	144.440	173.383	0,2	20,0
Gasolinas sin tetraetilo de plomo con un índice de antidetonante	0	0	10.595	1.597	n.d.	-84,9
Los demás aceites pesados, gasoils, diesel 2	0	0	1.747	5.776	n.d.	230,6
INSUMOS	35.027	35.096	156.783	180.757	0,2	15,3
Bienes de capital para la industria	0	101	0	148	n.d.	n.d.
Otros bienes de capital para la industria	0	0	0	0	n.d.	n.d.
Equipo de transporte	0	0	15.186	0	n.d.	-100,0
BIENES DE CAPITAL	0	101	15.186	148	n.d.	-99,0
TOTAL	35.027	35.197	171.969	180.905	0,5	5,2

FUENTE : Aduanas

ELABORACION : Departamento de Estudios Económicos, BCRP - Sede Regional Piura

ANEXO 7

Piura: Depósitos por Entidad Financiera AL 30 Mayo de 2006 (Saldos en miles de nuevos soles)

Entidad Financiera	Depósitos a la Vista			Depósitos de Ahorro			Depósitos a Plazo			Total Depósitos
	M.N	M.E	Total	M.N	M.E	Total	M.N	M.E	Total	
1.EMPRESA BANCARIAS	74,852	49,458	124,310	81,393	75,708	157,102	30,396	181,817	212,213	493,625
1.1.BANCA MULTIPLE	74,852	49,458	124,310	80,533	75,301	155,834	27,880	181,002	208,882	489,026
CREDITO	21,774	19,932	41,705	26,630	35,392	62,022	6,210	48,165	54,376	158,103
INTERBANK	16,360	4,966	21,326	12,477	9,035	21,512	5,300	32,537	37,837	80,674
SCOTIABANK PERU	8,343	9,705	18,049	14,250	14,042	28,292	4,515	45,534	50,049	96,390
CONTINENTAL	15,353	11,456	26,808	22,582	13,274	35,856	7,539	48,038	55,577	118,241
FINANCIERO	13,022	3,400	16,422	4,568	3,558	8,125	4,316	6,727	11,043	35,591
MI BANCO	-	-	-	27	-	27	-	-	-	27
1.2.BANCA DE CONSUMO	-	-	-	860	408	1,268	2,516	815	3,331	4,599
TRABAJO	-	-	-	860	408	1,268	2,516	815	3,331	4,599
2. INSTITUCIONES DE MICROFINANZA:	-	-	-	72,367	20,292	92,659	234,951	124,833	359,784	452,443
2.1.CAJAS MUNICIPALES	-	-	-	71,728	19,961	91,689	223,723	121,250	344,973	436,662
CMAC SULLANA				22,793	5,882	28,675	58,372	18,209	76,581	105,255
CMAC PIURA				35,338	11,710	47,048	128,727	91,418	220,145	267,193
CMAC PAITA				13,597	2,370	15,967	36,624	11,623	48,247	64,214
2.2.CAJAS RURALES	-	-	-	639	331	970	11,228	3,583	14,812	15,781
SAN MARTIN				639	331	970	11,228	3,583	14,812	15,781
TOTAL	74,852	49,458	124,310	153,760	96,000	249,761	265,347	306,650	571,997	946,068

Fuente: SBS

ANEXO 8

Piura: Colocaciones por Entidades Financieras

Al 30 de Mayo de 2006

(Saldos en miles de nuevos soles)

Entidad Financiera	Créditos Directos		Total Créditos
	M.N	M.E.	
1. EMPRESAS BANCARIAS	362 263	335 486	697 749
1.1. Banca Múltiple	322 100	333 599	655 699
Crédito	74 608	129 415	204 024
Interbank	50 049	30 602	80 652
Scotiabank Perú	66 232	34 624	100 856
Continental	51 504	117 911	169 415
Interamericano de Finanzas	43	0	44
Financiero	68 017	19 974	87 991
MIBANCO	11 646	1 072	12 717
1.2. BANCA DE CONSUMO	40 163	1 887	42 050
Del Trabajo	40 163	1 887	42 050
2. INSTITUCIONES DE MICROFINANZAS	324 299	69 115	393 414
2.1. Cajas Municipales	286 473	64 669	351 142
CMAC Sullana	120 758	15 876	136 634
CMAC Piura	131 143	42 410	173 553
CMAC Paita	34 572	6 383	40 955
2.2. Cajas Rurales	15 030	2 432	17 462
CRAC San Martín	8 797	2 339	11 136
CRAC Nor Perú	6 233	93	6 326
2.3. EDPYMES	22 796	2 014	24 810
EDPYME Edyficar	18 274	1 831	20 105
EDPYME Efectiva	4 522	183	4 705
TOTAL	686 562	404 601	1091 163

Fuente : SBS

ANEXO 9
Cartera Pesada
(En Porcentaje de las colocaciones brutas)

	Mayo		Variación % May06/May05
	2005	2006	
1. Empresas Bancarias	4.53	4.04	-0.49
1.1. Banca Múltiple	3.26	3.57	0.31
Banco de Crédito	6.46	10.21	3.75
Banco Interbank	0.55	2.01	1.46
Scotiabank Perú	8.83	5.35	-3.48
Banco Continental	1.72	1.84	0.12
Banco Financiero	s.i	s.i	
1.2. Banca de Consumo	11.51	9.99	-1.52
Banco de Trabajo	11.51	9.99	-1.52
2. Instituciones de Microfinanzas	6.79	7.76	0.97
2.1. Cajas Municipales	6.50	7.91	1.41
CMAC Piura	7.00	9.84	2.84
CMAC Sullana	5.61	5.90	0.29
CMAC Paita	7.00	5.78	-1.22
2.2. Cajas Rurales	16.73	7.24	-9.49
Caja Rural San Martín	16.73	7.24	-9.49
Caja Rural Nor Perú	s.i	s.i	
2.3. EDYPIMES	5.21	4.76	-0.45
Edpyme Edificar	5.79	4.76	-1.03
Edpyme Efectiva	3.85	s.i	
Total	5.33	5.51	0.18

(*) Cartera Pesada = (Créditos vencidos + cobranza judicial) / Colocaciones brutas)

Fuente: Instituciones Financieras

Elaboración: Dpto. de Estudios Económicos BCRP - Sede Regional Piura.

ANEXO 1

TIPO DE CAMBIO DE LA S.B.S. Y DEL MERCADO INFORMAL EN LA CIUDAD DE PIURA									
FECHA	DÓLAR MERCADO INFORMAL						DÓLAR S.B.S.		
	COMPRA		VENTA		VARIACIÓN*		COMPRA	VENTA	
	APERTURA	CIERRE	APERTURA	CIERRE	COMPRA	VENTA			
1 LUNES- FERIADO									
02-May-06	3.28	3.28	3.32	3.32	0.00	-0.30	3.31	3.31	
03-May-06	3.28	3.28	3.32	3.31	0.00	0.00	3.30	3.30	
04-May-06	3.28	3.28	3.31	3.31	0.00	-0.30	3.30	3.31	
05-May-06	3.28	3.27	3.31	3.29	-0.30	0.00	3.30	3.30	
6-7 SÁBADO Y DOMINGO									
08-May-06	3.27	3.27	3.29	3.29	0.00	-0.60	3.29	3.29	
09-May-06	3.27	3.27	3.29	3.29	0.00	0.00	3.29	3.29	
10-May-06	3.27	3.26	3.29	3.28	-0.31	0.00	3.28	3.28	
11-May-06	3.26	3.27	3.28	3.29	0.31	-0.30	3.28	3.28	
12-May-06	3.27	3.25	3.29	3.28	-0.61	0.30	3.28	3.28	
13-14 SÁBADO Y DOMINGO									
15-May-06	3.25	3.24	3.28	3.27	-0.31	-0.30	3.28	3.28	
16-May-06	3.24	3.24	3.27	3.27	0.00	-0.30	3.27	3.28	
17-May-06	3.24	3.24	3.27	3.27	0.00	0.00	3.27	3.27	
18-May-06	3.24	3.24	3.27	3.26	0.00	0.00	3.26	3.26	
19-May-06	3.24	3.24	3.26	3.26	0.00	-0.31	3.26	3.26	
20-21 SÁBADO Y DOMINGO									
22-May-06	3.24	3.24	3.26	3.26	0.00	0.00	3.26	3.26	
23-May-06	3.24	3.25	3.26	3.27	0.31	0.00	3.27	3.27	
24-May-06	3.25	3.24	3.27	3.26	-0.31	0.31	3.26	3.27	
25-May-06	3.24	3.24	3.26	3.27	0.00	-0.31	3.27	3.27	
26-May-06	3.24	3.25	3.27	3.28	0.31	0.31	3.27	3.27	
27-28 SÁBADO Y DOMINGO									
29-May-06	3.25	3.27	3.28	3.30	0.62	0.31	3.27	3.27	
30-May-06	3.27	3.27	3.30	3.30	0.00	0.61	3.28	3.29	
31-May-06	3.27	3.25	3.30	3.28	-0.61	0.00	3.30	3.30	
* CIERRE	VARIACIÓN CON RESPECTO AL MES ANTERIOR*				COMPRA :		-2.985	VENTA : -2.959	
* CIERRE	MERCADO INFORMAL PROMEDIO DEL MES*				COMPRA :		3.255	VENTA : 3.281	

FUENTE: BCRP

ELABORACIÓN: Dpto. de Estudios Económicos BCRP - Sede Regional Piura

ANEXO 2

EXTRACCIÓN DE PETRÓLEO Y GAS

EXTRACCIÓN		2005	2006		VAR %		ENERO - MAY		
		MAY	ABR	MAY	MAY2006/ ABR2006	MAY2006/ MAY2005	2005	2006	VAR %
PETRÓLEO (En barriles)									
COSTA	Lotes	598 012	594 913	615 629	3.5	2.9	2 867 015	2 927 029	2.1
Petroperú									
Petrobras	X	386 891	383 476	400 830	4.5	3.6	1 855 488	1 912 731	3.1
P.Monterrico-EX VEGSA	II	17 087	17 519	17 950	2.5	5.1	84 742	89 306	5.4
Río Bravo	IV	23 801	37 835	41 548	9.8	74.6	124 457	157 506	26.6
Mercantile-EX MPOG	III	28 678	29 160	25 766	-11.6	-10.2	136 804	140 751	2.9
Unipetro	IX	9 085	8 214	7 311	-11.0	-19.5	44 410	40 748	-8.2
Sapet	VI VII	105 905	95 445	97 540	2.2	-7.9	513 170	478 807	-6.7
Gmp.	I Y V	26 565	23 264	24 684	6.1	-7.1	107 944	107 180	-0.7
ZÓCALO		288 541	358 109	362 203	1.1	25.5	1 509 261	1 743 331	15.5
Petrotech	Z-2B	288 541	358 109	362 203	1.1	25.5	1 509 261	1 743 331	15.5
TOTAL PETRÓLEO PIURA		886 553	953 022	977 832	2.6	10.3	4 376 276	4 670 360	6.7
GAS (Miles pies cúbicos)									
COSTA	Lotes	593 998	521 058	667 559	28.1	12.4	1 775 119	2 414 107	36.0
Gmp.	I	87 674	115 062	115 106	0.0	31.3	294 204	472 805	60.7
Sapet	VI	130 920	88 438	128 165	44.9	-2.1	227 370	310 926	36.7
Petrobras	X	331 233	293 028	388 659	32.6	17.3	1 132 990	1 471 989	29.9
Olympic	XIII	44 171	24 530	35 629	45.2	-19.3	120 555	158 388	31.4
ZÓCALO		286 998	463 322	749 252	61.7	161.1	289 182	2 232 402	672.0
Petrotech	Z-2B	286 998	463 322	749 252	61.7	161.1	289 182	2 232 402	672.0
TOTAL GAS PIURA		880 996	984 380	1 416 811	43.9	60.8	2 064 301	4 646 509	125.1

FUENTE : PEROPETRO

ELABORACION: Departamento de Estudios Económicos BCRP - Sede Regional Piura

ANEXO 3

PRINCIPALES RUBROS DE EXPORTACION POR PAITA
(Miles US\$)

SECTOR	RUBRO	MAYO		ENERO - MAYO		VAR. %	
		2005	2006	2005	2006	mayo	enero-mayo
AGROPECUARIO	CAFÉ	9.618	8.476	27.326	27.693	-11,9	1,3
	FRUTAS	3.753	5.091	42.769	68.010	35,7	59,0
	LEGUMBRES	2.211	2.294	12.510	16.874	3,8	34,9
	TE.CAFÉ.CACAO Y ESCENCIAS	169	75	1.129	1.240	-55,6	9,8
	ALGODÓN	57	34	255	171	-40,7	-33,2
	AZÚCAR	24	0	106	176	-100,0	66,2
	CEREALES Y SUS PREPARACIONES	11	0	78	55	-100,0	-29,0
	RESTO DE PRODUCTOS AGROPECUARIOS	297	547	1.534	2.760	84,5	79,9
TOTAL	16.138	16.517	85.709	116.979	2,3	36,5	
MADERAS Y PAPELES	MANUFACTURAS DE PAPEL Y CARTÓN	7	16	54	136	128,5	151,1
	MANUFACTURAS DE MADERA	0	1	0	35	n.d.	n.d.
	ARTICULOS IMPRESOS	84	0	84	1	-100,0	-99,0
	TOTAL	91	17	139	172	-81,3	24,2
METAL MECÁNICO	MAQUINARIA Y EQUIPO INDUSTRIAL	0	10	424	10	n.d.	-97,7
	RESTO DE PRODUCTOS METALMECÁNICOS	0	7	8	45	n.d.	462,5
	TOTAL	0	17	431	55	n.d.	-87,3
MINERÍA NO METALICA	ARTÍCULOS DE CERAMICA	17	15	230	53	-9,0	-77,0
	CEMENTO Y MATERIALES DE CONSTRUCCIÓN	0	3	3	9	n.d.	204,3
	ABONOS Y MINERALES	108	0	512	397	-100,0	-22,5
	TOTAL	125	18	744	458	-85,3	-38,5
PESQUERO	CRUSTACEOS Y MOLUSCOS CONGELADOS	9.513	12.054	41.030	50.230	26,7	22,4
	PREPARACIONES Y CONSERVAS	4.499	7.094	15.604	30.000	57,7	92,3
	HARINA DE PESCADO	6.592	4.276	33.736	36.672	-35,1	8,7
	PESCADO CONGELADO	3.233	2.254	21.206	13.895	-30,3	-34,5
	RESTO DE PRODUCTOS PESQUEROS	745	921	6.284	7.127	23,6	13,4
	TOTAL	24.582	26.599	117.860	137.924	8,2	17,0
PETRÓLEO Y DERIVADOS	ACEITES CRUDOS	31.463	41.513	68.605	170.658	31,9	148,8
	GASES	0	12	12	45	n.d.	289,3
	TOTAL	31.463	41.525	68.616	170.703	32,0	148,8
QUIMICO	ACEITES ESSENCIALES.PROD. DE TOCAD	852	993	3.184	4.139	16,6	30,0
	PRODUCTOS QUÍMICOS ORGÁNICOS E INORG.	74	25	263	112	-66,1	-57,2
	RESTO DE PRODUCTOS QUÍMICOS	16	29	135	57	81,0	-57,9
	TOTAL	942	1.047	3.582	4.309	11,1	20,3
RESTO NO TRADICIONAL	TOTAL	0	0	3	2	n.d.	-16,0
SIDEROMETALURGICO	TOTAL	0	0	4	11	-100,0	141,9
TEXTIL	HILADOS	1.473	1.344	5.166	5.846	-8,8	13,2
	PRENDAS DE VESTIR Y OTRAS CONFECCIONES	39	0	39	1	-100,0	-98,3
	TOTAL	1.512	1.344	5.205	5.847	-11,1	12,3
TOTAL	74.854	87.084	282.294	436.460	16,3	54,6	

FUENTE : Aduanas

ELABORACION : Departamento de Estudios Económicos, BCRP - Sede Regional Piura

ANEXO 4

PRINCIPALES RUBROS DE EXPORTACION POR TALARA
(Miles US\$)

SECTOR	RUBRO	MAYO		ENERO - MAYO		VAR. %	
		2005	2006	2005	2006	mayo	enero-mayo
PETRÓLEO Y DERIVADOS	ACEITES CRUDOS	19.602	771	103.689	96.531	-96,1	-6,9
	OTROS (GASES)	0	0	0	0	n.d.	n.d.
	TOTAL	19.602	771	103.689	96.531	-96,1	-6,9
TOTAL	19.602	771	103.689	96.531	-96,1	-6,9	

FUENTE : Aduanas

ELABORACION : Departamento de Estudios Económicos, BCRP - Sede Regional Piura

ANEXO 5

PRINCIPALES RUBROS DE IMPORTACION POR PAITA
(Miles US\$)

RUBRO	MAYO		ENERO - MAYO		VAR. %	
	2005	2006	2005	2006	mayo	enero-mayo
Vehículos para uso particular	137	247	813	1.035	80,4	27,3
Atunes congelados	551	0	2.028	614	-100,0	-69,7
Bebidas	0	38	2	359	n.d.	19.443,7
Atunes de aleta amarilla congelados	126	0	421	217	-100,0	-48,6
Vestidos y otras confecciones	62	9	133	162	-86,2	21,9
Sacos, bolsas y cucuruchos de plástico	40	0	131	119	-100,0	-9,4
Achicoria tostada y sucedáneos de café tostados	0	0	0	48	n.d.	n.d.
Cajas, cajones y artículos similares	4	13	19	30	181,7	54,5
Productos farmacéuticos y de tocador	16	24	47	27	56,4	-42,8
Listados o bonitos congelados	155	7	155	22	-95,2	-85,6
Vajilla	0	21	2	21	n.d.	760,6
Artefactos domésticos y accesorios	0	9	3	9	30.316,7	173,4
Otros	1	14	112	115	1.300,0	2,7
BIENES DE CONSUMO	1.093	382	3.870	2.777	-65,0	-28,2
Combustibles, lubricantes	0	4.384	0	27.776	n.d.	n.d.
Aceite de soja en bruto, inc.desgomado	967	666	6.810	7.593	-31,2	11,5
Urea, inc.en disolución acuosa, para uso agrícola	35	796	3.025	5.323	2.161,4	76,0
Trigo	0	597	1.830	3.093	n.d.	69,0
Insumos químicos	2.546	469	3.938	1.933	-81,6	-50,9
Sulfato de amonio	0	165	767	1.497	n.d.	95,3
Hidrogenoortofosfato de diamonio (fosfato diamónico)	0	0	1.026	715	n.d.	-30,3
Algodón sin cardar ni peinar Pima y Pima-S	0	0	4.658	441	n.d.	-90,5
Tortas y residuos sólidos de la extrac.de aceite de soja	0	0	278	312	n.d.	12,0
Otros	1.720	400	5.153	3.095	n.d.	210,1
INSUMOS	5.268	7.477	27.486	51.778	41,9	88,4
Maquinaria industrial	1.639	1.050	1.937	2.600	-35,9	34,2
Partes y accesorios de equipo de transporte	0	70	181	2.227	n.d.	1.130,0
Materiales de construcción	0	5	201	663	n.d.	230,3
Máquinas y aparatos de oficina, servicio y científicas	4	36	68	463	773,7	577,0
Bienes de capital para la agricultura	0	13	0	231	n.d.	82.514,6
Equipo de transporte	11	41	61	142	260,3	133,6
Herramientas	0	1	64	82	n.d.	27,2
Cámaras o túneles desarmables o de paneles	0	0	0	0	n.d.	n.d.
Grupos frigoríficos de compresión con condensador	0	0	670	0	n.d.	-100,0
Otros	151	7	1.038	352		
BIENES DE CAPITAL	1.805	1.224	4.643	6.760	-32,2	45,6
TOTAL	8.166	9.083	35.999	61.314	11,2	70,3

FUENTE : Aduanas

ELABORACION : Departamento de Estudios Económicos, BCRP - Sede Regional Piura

ANEXO 6

PRINCIPALES RUBROS DE IMPORTACION POR TALARA
(Miles US\$)

RUBRO	MAYO		ENERO - MAYO		VAR. %	
	2005	2006	2005	2006	mayo	enero-mayo
Aceites crudos de petróleo o de mineral bituminoso	35.027	35.096	144.440	173.383	0,2	20,0
Gasolinas sin tetraetilo de plomo con un índice de antidetonante	0	0	10.595	1.597	n.d.	-84,9
Los demás aceites pesados, gasoils, diesel 2	0	0	1.747	5.776	n.d.	230,6
INSUMOS	35.027	35.096	156.783	180.757	0,2	15,3
Bienes de capital para la industria	0	101	0	148	n.d.	n.d.
Otros bienes de capital para la industria	0	0	0	0	n.d.	n.d.
Equipo de transporte	0	0	15.186	0	n.d.	-100,0
BIENES DE CAPITAL	0	101	15.186	148	n.d.	-99,0
TOTAL	35.027	35.197	171.969	180.905	0,5	5,2

FUENTE : Aduanas

ELABORACION : Departamento de Estudios Económicos, BCRP - Sede Regional Piura

ANEXO 7

Piura: Depósitos por Entidad Financiera AL 30 Mayo de 2006 (Saldos en miles de nuevos soles)

Entidad Financiera	Depósitos a la Vista			Depósitos de Ahorro			Depósitos a Plazo			Total Depósitos
	M.N	M.E	Total	M.N	M.E	Total	M.N	M.E	Total	
1.EMPRESA BANCARIAS	74,852	49,458	124,310	81,393	75,708	157,102	30,396	181,817	212,213	493,625
1.1.BANCA MULTIPLE	74,852	49,458	124,310	80,533	75,301	155,834	27,880	181,002	208,882	489,026
CREDITO	21,774	19,932	41,705	26,630	35,392	62,022	6,210	48,165	54,376	158,103
INTERBANK	16,360	4,966	21,326	12,477	9,035	21,512	5,300	32,537	37,837	80,674
SCOTIABANK PERU	8,343	9,705	18,049	14,250	14,042	28,292	4,515	45,534	50,049	96,390
CONTINENTAL	15,353	11,456	26,808	22,582	13,274	35,856	7,539	48,038	55,577	118,241
FINANCIERO	13,022	3,400	16,422	4,568	3,558	8,125	4,316	6,727	11,043	35,591
MI BANCO	-	-	-	27	-	27	-	-	-	27
1.2.BANCA DE CONSUMO	-	-	-	860	408	1,268	2,516	815	3,331	4,599
TRABAJO	-	-	-	860	408	1,268	2,516	815	3,331	4,599
2. INSTITUCIONES DE MICROFINANZA:	-	-	-	72,367	20,292	92,659	234,951	124,833	359,784	452,443
2.1.CAJAS MUNICIPALES	-	-	-	71,728	19,961	91,689	223,723	121,250	344,973	436,662
CMAC SULLANA				22,793	5,882	28,675	58,372	18,209	76,581	105,255
CMAC PIURA				35,338	11,710	47,048	128,727	91,418	220,145	267,193
CMAC PAITA				13,597	2,370	15,967	36,624	11,623	48,247	64,214
2.2.CAJAS RURALES	-	-	-	639	331	970	11,228	3,583	14,812	15,781
SAN MARTIN				639	331	970	11,228	3,583	14,812	15,781
TOTAL	74,852	49,458	124,310	153,760	96,000	249,761	265,347	306,650	571,997	946,068

Fuente: SBS

ANEXO 8

Piura: Colocaciones por Entidades Financieras

Al 30 de Mayo de 2006

(Saldos en miles de nuevos soles)

Entidad Financiera	Créditos Directos		Total Créditos
	M.N	M.E.	
1. EMPRESAS BANCARIAS	362 263	335 486	697 749
1.1. Banca Múltiple	322 100	333 599	655 699
Crédito	74 608	129 415	204 024
Interbank	50 049	30 602	80 652
Scotiabank Perú	66 232	34 624	100 856
Continental	51 504	117 911	169 415
Interamericano de Finanzas	43	0	44
Financiero	68 017	19 974	87 991
MIBANCO	11 646	1 072	12 717
1.2. BANCA DE CONSUMO	40 163	1 887	42 050
Del Trabajo	40 163	1 887	42 050
2. INSTITUCIONES DE MICROFINANZAS	324 299	69 115	393 414
2.1. Cajas Municipales	286 473	64 669	351 142
CMAC Sullana	120 758	15 876	136 634
CMAC Piura	131 143	42 410	173 553
CMAC Paita	34 572	6 383	40 955
2.2. Cajas Rurales	15 030	2 432	17 462
CRAC San Martín	8 797	2 339	11 136
CRAC Nor Perú	6 233	93	6 326
2.3. EDPYMES	22 796	2 014	24 810
EDPYME Edyficar	18 274	1 831	20 105
EDPYME Efectiva	4 522	183	4 705
TOTAL	686 562	404 601	1091 163

Fuente : SBS

ANEXO 9
Cartera Pesada
(En Porcentaje de las colocaciones brutas)

	Mayo		Variación % May06/May05
	2005	2006	
1. Empresas Bancarias	4.53	4.04	-0.49
1.1. Banca Múltiple	3.26	3.57	0.31
Banco de Crédito	6.46	10.21	3.75
Banco Interbank	0.55	2.01	1.46
Scotiabank Perú	8.83	5.35	-3.48
Banco Continental	1.72	1.84	0.12
Banco Financiero	s.i	s.i	
1.2. Banca de Consumo	11.51	9.99	-1.52
Banco de Trabajo	11.51	9.99	-1.52
2. Instituciones de Microfinanzas	6.79	7.76	0.97
2.1. Cajas Municipales	6.50	7.91	1.41
CMAC Piura	7.00	9.84	2.84
CMAC Sullana	5.61	5.90	0.29
CMAC Paita	7.00	5.78	-1.22
2.2. Cajas Rurales	16.73	7.24	-9.49
Caja Rural San Martin	16.73	7.24	-9.49
Caja Rural Nor Perú	s.i	s.i	
2.3. EDYPIMES	5.21	4.76	-0.45
Edpyme Edificar	5.79	4.76	-1.03
Edpyme Efectiva	3.85	s.i	
Total	5.33	5.51	0.18

(*) Cartera Pesada = (Créditos vencidos + cobranza judicial) / Colocaciones brutas)

Fuente: Instituciones Financieras

Elaboración: Dpto. de Estudios Económicos BCRP - Sede Regional Piura.