

BANCO CENTRAL DE RESERVA DEL PERÚ
SEDE REGIONAL PIURA



SÍNTESIS PIURA
FEBRERO 2006



DEPARTAMENTO ESTUDIOS ECONÓMICOS

ÍNDICE

	Pág.
INTRODUCCIÓN.....	3
I. INFLACIÓN Y TIPO DE CAMBIO.....	4
1.1. INFLACIÓN	5
1.2. TIPO DE CAMBIO	5
II. PRODUCCION.....	6
2.1. PRODUCCIÓN AGROPECUARIA	6
2.2. PRODUCCIÓN PESQUERA	11
2.3. PRODUCCIÓN DE HIDROCARBUROS	12
2.4. PRODUCCIÓN MANUFACTURERA.....	13
2.5. COMERCIO	15
IV. SECTOR EXTERNO.....	16
4.1. EXPORTACIONES.....	16
4.2. IMPORTACIONES	19
V. MONEDA Y CRÉDITOS	21
5.1. DEPÓSITOS Y OBLIGACIONES	21
5.2. COLOCACIONES	23
VI. SECTOR FISCAL	25
6.1. INGRESOS FISCALES	25
6.2. GASTOS DELGOBIERNO REGIONAL.....	26

INTRODUCCIÓN

En febrero, el **Índice de Precios al Consumidor** en la ciudad de Piura aumentó 0,05 por ciento respecto al mes precedente, principalmente por el incremento en los precios del grupo de “Muebles y enseres” (0,27 por ciento), “Transportes y comunicaciones” (0,23 por ciento), “Vestido y Calzado” (0,20 por ciento) y “Cuidado y Conservación de la Salud” (0,11 por ciento). La inflación anualizada fue del 0,98 por ciento, por debajo de la registrada en Lima Metropolitana que fue del 2,7 por ciento.

En el mes bajo análisis, la **producción de bienes** en el departamento de Piura se mantuvo casi estancada con relación a similar período del 2005, lo cual se explica por comportamientos variados y contrapuestos según sectores económicos. Así, mientras la agricultura y la minería crecieron, la pesca y la manufactura se contrajeron. En el primer bimestre, la producción acumulada se incrementó 1,5 por ciento.

La **producción agropecuaria** mensual creció 18,7 por ciento respecto a febrero del 2005, principalmente por la expansión del subsector agrícola (29,2 por ciento). En el primer bimestre, el incremento fue de 6,8 por ciento.

La **producción pesquera** decreció 27,9 por ciento con relación a igual mes del año anterior, principalmente por la menor extracción de especies para congelado y fresco, que más que contrarrestó el significativo repunte en la pesca para enlatado. De otro lado, siguió vigente la veda de anchoveta para producción de harina.

En febrero, la **producción de hidrocarburos** aumentó 14,8 por ciento en comparación con análogo mes del 2005, debido a la mayor extracción de petróleo, sobre todo en la zona del zócalo continental, así como por el significativo incremento registrado en la producción de gas. En lo que va del año, el sector exhibió un repunte del 13,4 por ciento.

La **actividad manufacturera** del mes decreció 10,7 por ciento con relación a febrero del año pasado, lo que obedece al menor procesamiento de recursos primarios (-11,2 por ciento) y de productos manufacturados no primarios (-8,4 por ciento).

En el mes de análisis, las **exportaciones** efectuadas por las aduanas de Paita y Talara sumaron US\$ 85,9 millones, lo que significó un aumento de 8,9 por ciento respecto de igual período del año previo, determinado por la mayor oferta de productos no tradicionales, frente a una ligera contracción de los tradicionales. Por otro lado, las **importaciones** totalizaron US\$ 41,6 millones, lo que significó un incremento de 30,4 por ciento, principalmente por las mayores compras de insumos.

En el **sector financiero**, el saldo de los depósitos en febrero fue de S/ 1 033 millones, implicando un crecimiento del 14,1 por ciento con relación al mismo mes del año anterior. Por otro lado el saldo de las colocaciones bordeó la suma de S/. 1 058 millones, mostrando un repunte del 16,3 por ciento.

La **recaudación tributaria** mensual decreció 5,8 por ciento respecto al mismo lapso del 2005. Esta disminución se debe a la menor recaudación de tributos aduaneros (33,7 por ciento), lo cual no pudo ser compensado por la mayor captación de tributos internos (33,2 por ciento).

I. INFLACIÓN Y TIPO DE CAMBIO

1.1. Inflación

En febrero, el Índice de Precios al Consumidor en la ciudad de Piura aumentó 0,05 por ciento respecto al mes precedente, principalmente por el incremento en los precios del grupo de “Muebles y enseres” (0,27 por ciento), “Transportes y comunicaciones” (0,23 por ciento), “Vestido y Calzado” (0,20 por ciento) y “Cuidado y Conservación de la Salud” (0,11 por ciento).

La inflación anualizada fue del 0,98 por ciento, por debajo de la registrada en Lima Metropolitana que fue del 2,7 por ciento.

VARIACIÓN POR GRUPOS DE CONSUMO

GRUPOS DE CONSUMO	PONDERACIÓN	VARIACION %		
		FEB06/ ENE06	FEB06/ DIC05	FEB06/ FEB05
ÍNDICE GENERAL	100.00	0.05	0.51	0.98
1. Alimentos y Bebidas	50.26	0.01	0.68	-0.15
2. Vestido y Calzado	7.59	0.20	0.02	-0.81
3. Alquiler de la Viv. Comb. y Elec.	13.19	-0.02	0.72	5.78
4. Muebles y Enseres	4.51	0.27	1.12	3.72
5. Cuid. y Conserv. de Salud	2.40	0.11	0.80	3.95
6. Transportes y Comunicac.	9.63	0.23	0.17	1.33
7. Enseñanza y Cultura	6.17	0.05	0.06	-1.59
8. Otros Bienes y Servicios	6.25	-0.20	-0.30	-1.25

FUENTE : INEI

ELABORACION: Dpto. de Estudios Económicos BCRP-Sede Regional Piura

INFLACIÓN Evolución Porcentual Anual

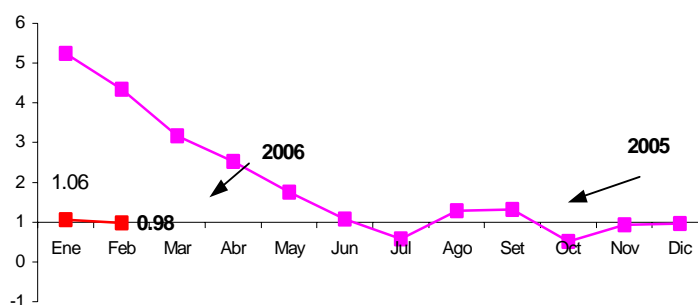

1.2. Tipo de Cambio

Al cierre del mes de febrero, el tipo de cambio venta en el mercado informal de la ciudad de Piura aumentó en 0,9 por ciento respecto a similar mes del año anterior. En esta fecha, se cotizó en S/ 3,26 la compra y S/.3,29 la venta. En cuanto a la cotización en el sistema bancario, cerró en S/. 3,29 la venta.

Tipo de Cambio: Fin de periodo
(Nuevos soles por US\$)

	Febrero		Var% Feb06/Feb05
	2005	2006	
Tipo de Cambio informal			
Compra	3.24	3.26	0.6
Venta	3.26	3.29	0.9
Tipo de Cambio bancario			
Compra	3.26	3.28	0.6
Venta	3.26	3.29	0.9

Fuente: Casas de cambio locales y SBS

Elaboración: Dpto. Estudios Económicos BCRP - Sede Regional Piura

(Nuevos Soles por Dólar)

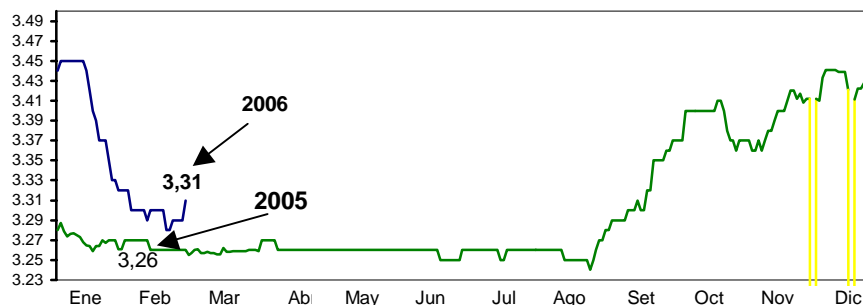

II. PRODUCCIÓN

En febrero, la **producción de bienes** en el departamento de Piura se mantuvo casi estancada con relación a similar período del 2005, lo cual se explica por comportamientos variados según sectores económicos. Así, mientras la agricultura y la minería crecieron, la pesca y la manufactura se contrajeron. En el primer bimestre, la producción acumulada se incrementó 1,5 por ciento.

Indicador de Producción (variación porcentual)		
Sectores	Mensual	Acumulado
Agropecuario	18.7	6.8
Pesca	-27.9	-10.8
Minería	14.8	13.4
Manufactura	-10.7	-4.5
PBI	0.3	1.5

2.1. Producción Agropecuaria

En febrero del 2006, la **producción agropecuaria** creció en 18,7 por ciento, principalmente por la expansión del subsector agrícola (29,2 por ciento). En el primer bimestre del presente año el incremento fue de 6,8 por ciento.

VALOR BRUTO DE LA PRODUCCIÓN AGROPECUARIA (miles de nuevos soles a precios constantes de 1994)

Sector	FEBRERO		ENERO - FEBRERO		VAR. %	
	2005	2006	2005	2006	Febrero	Ene-Feb
Subsector Agrícola	32.957	42.583	103.230	110.954	29.2	7.5
Subsector Pecuario	19.586	19.762	37.626	39.487	0.9	4.9
Sector Agropecuario	52.543	62.345	140.856	150.441	18.7	6.8

Fuente : Ministerio de Agricultura - Región Piura

Elaboración : Departamento de Estudios Económicos BCRP - Sede Regional Piura

VALOR BRUTO DE LA PRODUCCIÓN AGROPECUARIA (variación porcentual)

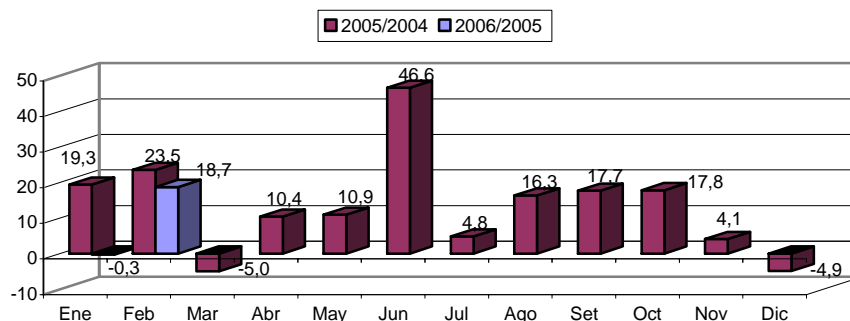

En el mes de análisis, el subsector agrícola tuvo un desempeño positivo con relación a igual mes del año anterior, principalmente por la mayor producción de mango (84,3 por ciento) y limón (2,7 por ciento), que más que contrarrestaron la caída en arroz (-57,4 por ciento) y maíz amarillo duro (-14,9 por ciento).

El significativo aumento de los volúmenes producidos de **mango** (de 35 787 T.M a 65 944 T.M) se explica por el retraso en la cosecha de la variedad Kent en el valle de San Lorenzo, ocasionado, a su vez, por variaciones climáticas que afectaron la floración y fructificación de las plantas.

En el cultivo de **limón** se registró una mayor producción, merced a un mejor manejo del cultivo (fertilización, podas y riego) y a una buena floración de las plantaciones en razón a las favorables condiciones climáticas.

Por otro lado, la producción mensual de **arroz**, concentrada en el valle del Bajo Piura, disminuyó 57,4 por ciento respecto a febrero del 2005, como consecuencia de una caída significativa en los rendimientos, ya que, por el contrario, la superficie cosechada se incrementó 8,8 por ciento. El rendimiento se ubicó en 4 000 kg/Ha frente a 10 208 kg/Ha en similar mes del año pasado. Esto refleja el impacto negativo de la sequía que se prolongó hasta inicios de este año y que obligó a cortes en el riego de las áreas instaladas en la campaña chica pasada. Empero, en términos acumulados, durante el primer bimestre la producción de este cereal creció 32,5 por ciento, merced a una mayor superficie cosechada (44,3 por ciento) que compensó la caída en rendimientos (-15,3 por ciento).

PRODUCCIÓN AGRÍCOLA
(TM)

CULTIVOS	FEBRERO		ENERO - FEBRERO		VAR %	
	2005	2006	2005	2006	Febrero	Ene- Feb
PERMANENTES						
Mango	35 787	65 944	125 959	109 780	84.3	-12.8
Limón	13 794	14 155	25 382	29 164	2.6	14.9
Café	0	0	0	0	n.d.	n.d.
SEMI-PERMANENTES						
Plátano	15 677	15 642	30 476	32 247	-0.2	5.8
Papaya	94	71	179	171	-24.5	-4.5
Espárrago	0	0	0	0	n.d.	n.d.
TRANSITORIOS						
Arroz	19 426	8 280	78 609	104 158	-57.4	32.5
Papa	585	825	1 770	1 475	41.0	-16.7
Maíz Amarillo Duro	823	700	10 153	12 281	-14.9	21.0
Yuca	1 346	261	1 996	885	-80.6	-55.7
Algodón	0	0	0	0	n.d.	n.d.
Cebada Grano	0	0	0	0	n.d.	n.d.
Frijol G/S	0	0	70	0	n.d.	-100.0
Maíz Amiláceo	6	0	6	0	-100.0	-100.0
Trigo	0	0	2	0	n.d.	-100.0

Fuente : Ministerio de Agricultura - Región Piura

Elaboración : Departamento de Estudios Económicos BCRP- Sede Regional Piura

Las cosechas de cultivos transitorios en el presente mes resultaron ligeramente superiores (0,6 por ciento) a las registradas en igual mes del año anterior; mientras que las acumuladas al primer bimestre muestran un incremento de 38,9 por ciento. Esto último se explica por la significativa instalación de arroz, en campaña chica, en todos los valles de la región.

COSECHAS DE CULTIVOS TRANSITORIOS

(HAS)

CULTIVOS	FEBRERO		ENERO - FEBRERO		VAR. %	
	2005	2006	2005	2006	Febrero	Ene-Feb
Arroz	1 903	2 070	7 849	11 327	8.8	44.3
Maíz Amarillo Duro	154	178	2 342	3 331	15.6	42.2
Papa	52	55	140	105	5.8	-25.0
Yuca	219	43	339	168	-80.4	-50.4
Algodón	0	0	0	0	n.d.	n.d.
Cebada Grano	0	0	0	0	n.d.	n.d.
Frijol G/S	0	0	70	0	n.d.	-100.0
Maíz Amiláceo	5	0	5	0	-100.0	-100.0
Trigo	0	0	2	0	n.d.	-100.0
TOTAL	2 333	2 346	10 747	14 931	0.6	38.9

Los **precios en chacra** de los principales cultivos aumentaron; excepto el de arroz, dada la significativa producción de este cereal en lo que va del año. Destaca el incremento en el precio del plátano, impulsado por la mayor demanda de banano orgánico con fines de exportación, así como el repunte en el precio del mango estimulado también por los requerimientos de las empresas exportadoras de esta fruta.

PRECIO EN CHACRA DE PRINCIPALES CULTIVOS

(Nuevos soles/Kg.)

CULTIVOS	FEBRERO		VAR. %
	2005	2006	Febrero
Algodón	0.00	0.00	n.d.
Arroz	1.23	0.54	-56.1
Café	0.00	0.00	n.d.
Cebada Grano	0.00	0.00	n.d.
Espárrago	0.00	0.00	n.d.
Frijol G/S	0.00	0.00	n.d.
Limón	0.28	0.32	14.3
Maíz Amarillo Duro	0.51	0.60	17.6
Maíz Amiláceo	0.80	0.00	-100.0
Mango	0.49	0.54	10.2
Papa	0.34	0.80	135.3
Plátano	0.28	0.34	21.4
Sorgo grano	0.00	0.00	n.d.
Trigo	0.00	0.00	n.d.
Yuca	0.52	0.58	11.5

FUENTE : Ministerio de Agricultura - Región Piura.

ELABORACIÓN : Dpto.de Estudios Económicos BCRP- Sede Regional Piura

Las siembras del mes fueron superiores a las de igual mes del año anterior (67,6 por ciento), básicamente por las mayores instalaciones de algodón (10 551 Has frente a 2 041 Has) y maíz amarillo duro (7 549 Has versus 2 566 Has).

La superficie ejecutada a lo largo de la presente campaña (agosto 2005 – febrero 2006) también superó a la de la campaña anterior (13,3 por ciento), destacando las mayores siembras de arroz, maíz amarillo duro y maíz amiláceo.

SIEMBRAS DE LOS PRINCIPALES CULTIVOS TRANSITORIOS

(HAS)

CULTIVOS	FEBRERO		AGOSTO-FEBRERO		VAR. %	
	2005	2006	2004-2005	2005-2006	Febrero	Ene-Feb
Algodón	2 041	10 551	14 371	11 337	417.0	-21.1
Maíz Amarillo Duro	2 566	7 549	12 612	15 736	194.2	24.8
Arroz	7 821	5 343	17 255	25 453	-31.7	47.5
Maíz Amiláceo	2 647	3 619	15 516	15 909	36.7	2.5
Trigo	1 620	1 574	1 678	1 588	-2.8	-5.4
Frijol G/S	454	500	2 634	2 727	10.1	3.5
Yuca	354	355	795	810	0.3	1.9
Cebada Grano	317	274	322	274	-13.6	-14.9
Papa	27	149	664	762	451.9	14.8
Sorgo grano	0	0	0	0	n.d.	n.d.
TOTAL	17 847	29 914	65 847	74 596	67.6	13.3

FUENTE : Ministerio de Agricultura - Región Piura.

ELABORACIÓN : Departamento de Estudios Económicos BCRP - Sede Regional Piura

Las precipitaciones pluviales registradas desde fines de enero permitieron recuperar la dotación de agua en los reservorios de la región. Así, la **represa de Poechos** cerró el mes con una disponibilidad de 308,9 MMC frente a 232,7 MMC de similar período del año pasado. Esto supuso alcanzar casi las dos terceras partes de su capacidad efectiva de almacenamiento.

AGUA ALMACENADA EN EL RESERVORIO DE POECHOS

Capacidad máxima 1000 MMC; Capacidad mínima 430 MMC

	2005	2006
Enero	102.2	176.1
Febrero	232.7	308.9
Marzo	374.1	
Abril	466.5	
Mayo	469.8	
Junio	495.2	
Julio	484.9	
Agosto	402.9	
Setiembre	266.1	
Octubre	159.1	
Noviembre	108.9	
Diciembre	107.2	

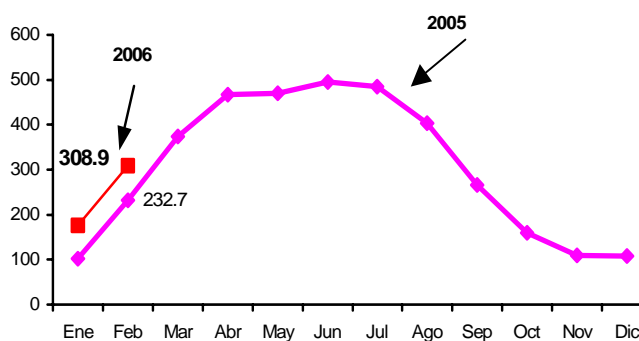

FUENTE : Proyecto Chira-Piura

ELABORACIÓN: Sec. Estudios Eco. BCR - Sucursal Piura

Por otra parte, el **reservorio de San Lorenzo** cerró el mes con 161,2 MMC frente a 85,4 MMC de igual período del año anterior. Existe disponibilidad de agua para atender los cultivos permanentes de este valle eminentemente frutícola.

En consecuencia, las condiciones hídricas en el departamento son favorables para el desarrollo de la actual campaña agrícola,. No obstante, el Ministerio de Agricultura persiste en su política de no permitir que las siembras de arroz excedan la meta programada, habida cuenta de los problemas suscitados en la campaña anterior.

AGUA ALMACENADA EN EL RESERVORIO DE SAN LORENZO

Capacidad máxima 257 MMC

	2005	2006
Enero	46.8	47.7
Febrero	85.4	161.2
Marzo	165.8	
Abril	217.3	
Mayo	202.7	
Junio	210.4	
Julio	192.7	
Agosto	123.4	
Setiembre	90.2	
Octubre	43.3	
Noviembre	31.6	
Diciembre	22.8	

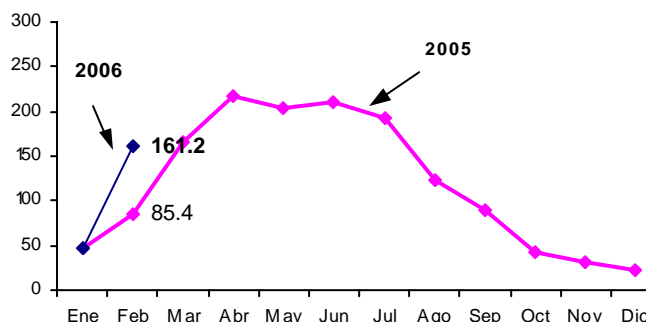

FUENTE : Proyecto Chira-Piura

ELABORACION : Sec. Estudios Eco. BCR - Sucursal Piura

La actividad pecuaria creció en 0,9 por ciento respecto a febrero del 2005; observándose un incremento en carnes de porcinos y caprinos. En la contraparte, se dio una disminución en la saca de aves y vacunos pero mayores volúmenes producidos de huevos y de leche. Cabe señalar cierta recuperación de los pastos naturales en toda la región, por la presencia de precipitaciones pluviales desde fines de enero.

PRODUCCIÓN PECUARIA (TM)

ESPECIES	FEBRERO		ENERO - FEBRERO		VAR. %	
	2005	2006	2005	2006	Febrero	Ene-Feb
AVES						
Carne	2 021	1 986	4 037	4 094	-1.7	1.4
Huevos	305	346	611	672	13.4	10.0
VACUNO						
Carne	1 980	1 606	3 564	3 176	-18.9	-10.9
Leche	3 248	4 729	6 298	9 297	45.6	47.6
OVINO						
Carne	130	128	243	250	-1.5	2.9
Lana	0	0	0	0	n.d.	n.d.
PORCINO						
Carne	739	872	1 439	1 693	18.0	17.7
CAPRINO						
Carne	310	412	670	832	32.9	24.2

FUENTE : Ministerio de Agricultura - Región Piura

ELABORACION: Departamento de Estudios Económicos BCRP -Sede Regional Piura

2.2. Producción pesquera

En febrero, la **producción pesquera** decreció 27,9 por ciento con relación a igual mes del año anterior, principalmente por la menor extracción de especies para congelado y fresco, que más que contrarrestó el significativo repunte en la pesca para enlatado. De otro lado, siguió vigente la veda de anchoveta para producción de harina. En el primer bimestre, la contracción fue de 10,8 por ciento.

VALOR BRUTO DE LA PRODUCCION PESQUERA (miles de nuevos soles a precios constantes de 1994)

Sector	FEBRERO		ENERO - FEBRERO		VAR. %	
	2005	2006	2005	2006	Febrero	Ene-Feb
Pesquero	26699.635	19248.122	47149.914	42045.567	-27.9	-10.8

FUENTE : Ministerio de Pesquería - Región Piura

ELABORACIÓN : Departamento de Estudios Económicos BCRP - Sede Regional Piura

EXTRACCIÓN DE RECURSOS HIDROBIOLÓGICOS (T.M.)

DESTINO	FEBRERO		ENERO - FEBRERO		VAR. %	
	2005	2006	2005	2006	Febrero	Ene-Feb
Consumo Humano Directo	29 542	30 966	50 680	61 528	4.8	21.4
Congelado	20 940	19,618	34 344	33 280	-6.3	-3.1
Enlatado	3 363	9,835	5 961	20 862	192.4	250.0
Fresco	5 239	1,491	10 375	7 303	-71.5	-29.6
Algas	0	22	0	83	n.d.	n.d.
Consumo Humano Indirecto	0	0	0	1,811	n.d.	n.d.
Harina	0	0	0	1,811	n.d.	n.d.

FUENTE : Ministerio de Pesquería - Región Piura

ELABORACIÓN : Departamento de Estudios Económicos BCRP - Sede Regional Piura

VALOR BRUTO DE LA PRODUCCION PESQUERA (variación porcentual)

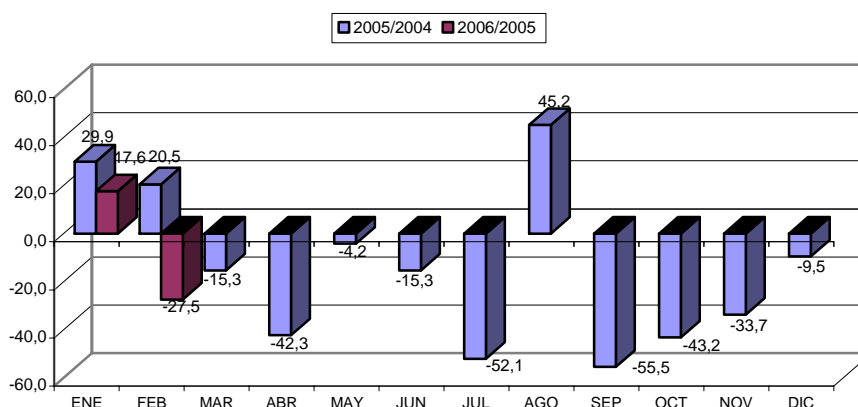

El significativo crecimiento de rubro enlatado (192,4 por ciento) se sustentó en el incremento sustancial de la pesca de anchoveta para este destino, así como la utilización de parte de la pota extraída. Cabe señalar que estas dos especies han sido las de mayor captura durante el mes.

EXTRACCION DE PRINCIPALES ESPECIES
(T.M.)

ESPECIE	FEBRERO		ENERO - FEBRERO		VAR. %	
	2005	2006	2005	2006	Febrero	Ene-Feb
Pota	18 719	18 411	32 573	35 827	-1.6	10.0
Anchoveta	219	5 748	1 355	11 565	2,524.7	753.5
Jurel	3	2 665	6	4 973	88,733.3	82,783.3
Merluza	4 869	1 658	6 389	2 805	-65.9	-56.1
Barrilete	557	619	825	684	11.1	-17.1
Caballa	344	571	1 174	1 940	66.0	65.2
Anguila	452	227	861	785	-49.8	-8.8
Calamar	714	152	1 354	311	-78.7	-77.0
Atún	37	145	486	145	291.9	-70.2
Langostino	11	15	25	28	36.4	12.0
Machete	0	0	3	0	n.d.	-100.0
Volador	5	0	9	0	-100.0	-100.0
Otros	3 612	755	5 620	2 466	-79.1	-56.1

FUENTE : Ministerio de Pesquería - Región Piura

ELABORACIÓN : Departamento de Estudios Económicos BCRP - Sede Regional Piura

2.3. Producción de Hidrocarburos

En febrero, la producción de hidrocarburos aumentó 14,8 por ciento en comparación con análogo mes del 2005, debido a la mayor extracción de petróleo, sobre todo en la zona del zócalo continental, así como por el significativo incremento registrado en la producción de gas. En lo que va del año, el sector exhibió un repunte del 13,4 por ciento.

EXTRACCIÓN DE PETRÓLEO Y GAS

EXTRACCIÓN	2005	2006		VAR %		ENERO-FEBRERO		
	FEB	ENE	FEB	FEB2006/ ENE2006	FEB2006/ FEB2005	2005	2006	VAR %
PETRÓLEO (En barriles)								
COSTA	510 995	592 121	545 172	-7.9	6.7	1 098 046	1 137 293	3.6
ZÓCALO	280 586	349 129	313 221	-10.3	11.6	600 145	662 350	10.4
TOTAL PETRÓLEO PIURA	791 581	941 250	858 393	-8.8	8.4	1 698 191	1 799 643	6.0
GAS (Miles pies cúbicos)								
COSTA	232 585	547 672	312 151	-43.0	34.2	576 653	859 823	49.1
ZÓCALO	0	466 014	373 927	-19.8	n.d.	2 184	839 941	38358.8
TOTAL GAS PIURA	232585.447	1013686	686077.93	-32.3	195.0	578836.73	1699763.93	193.7

FUENTE : PERUPETRO

ELABORACIÓN : Departamento de Estudios Económicos BCRP - Sede Regional Piura

La extracción de **petróleo** aumentó 8,4 por ciento respecto a febrero del 2005, principalmente, por la mayor actividad que registraron las empresas Gmp, Mercantile-Ex MPOG, P. Monterrico – ex VEGSA, Petroperú y Río Bravo, en la zona costera; así como por el repunte que experimentó la empresa Petrotech en el zócalo.

La extracción de **gas** se incrementó en 195,0 por ciento con relación a similar mes del año pasado, a raíz del desempeño positivo de las empresas Petrotech, Petrobras, Sapet y Olimpymc, entre las principales.

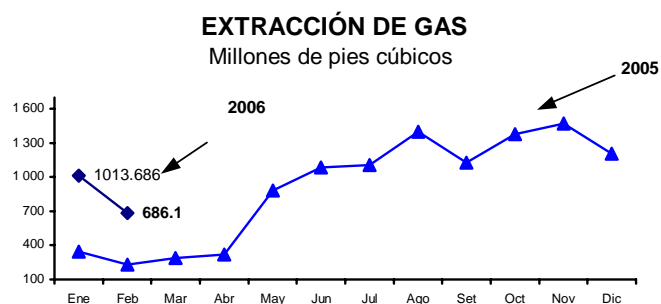
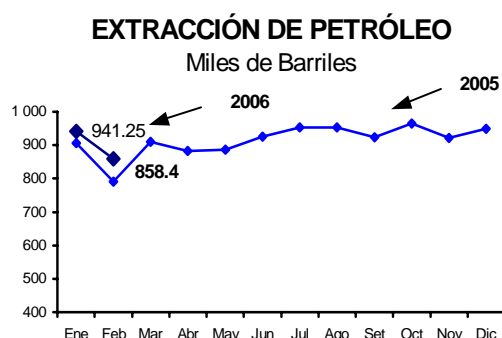

2.4. Producción Manufacturera

La producción industrial del mes decreció 10,7 por ciento con relación a febrero del 2005, lo que obedece al menor procesamiento de recursos primarios (-11,2 por ciento) y de productos manufacturados no primarios (-8,4 por ciento). En términos acumulados, en el primer bimestre la actividad industrial decreció -4,5 por ciento.

Valor bruto de la producción manufacturera
(En miles de nuevos soles de 1994)

	Febrero		Enero - Febrero		Variación %	
	2005	2006	2005	2006	Febrero	Ene - Feb
Procesamiento de recursos primarios	107 466	95 413	205 655	195 253	-11.2	-5.1
Harina de pescado	35	0	768	288	-100.0	-62.5
Conservas de pescado	2 054	5 844	4 609	11 816	184.5	156.4
Aceite de pescado	3	0	62	23	-100.0	-62.9
Pescado congelado	45 899	26 160	75 213	49 327	-43.0	-34.4
GLP	7 523	8 967	16 993	14 727	19.2	-13.3
Gasolinas	14 863	10 964	25 642	31 840	-26.2	24.2
Kerosene y Turbo	8 641	7 101	18 229	14 325	-17.8	-21.4
Diesel y Fuel OIL	28 448	36 377	64 139	72 907	27.9	13.7
Manufactura no primaria	23 327	21 356	46 407	45 396	-8.4	-2.2
Alimentos, bebidas	17 860	15 937	35 817	35 063	-10.8	-2.1
Aceite vegetal	9 698	14 866	19 669	32 290	53.3	64.2
Aceite compuesto	7 000	0	11 872	0	-100.0	-100.0
Harina de trigo	1 162	1 071	4 276	2 773	-7.8	-35.1
Textiles	5 467	5 419	10 590	10 333	-0.9	-2.4
Hilados de algodón (Pimax)	5 467	5 419	10 590	10 333	-0.9	-2.4
TOTAL :	130 793	116 769	252 062	240 649	-10.7	-4.5

FUENTE: Empresas Industriales

Elaboración: Departamento de Estudios Económicos BCRP - Sede Regional Piura

En el caso del procesamiento primario, destaca la caída en la producción de derivados pesqueros, con excepción de las conservas. La producción de harina y aceite de pescado fue nula debido a la prolongación de la veda reproductiva de anchoveta. Asimismo, la producción de pescado congelado se contrajo por limitaciones en la disponibilidad de materia prima (especialmente, pota) a raíz de factores climáticos adversos (fuertes vientos que impidieron realizar normalmente las faenas de pesca). Además, cabe considerar el hecho de que numerosas empresas dedicadas a este rubro contratan los servicios de congelado de las plantas dedicadas al procesamiento de mango, y, dado que este mes corresponde a la temporada alta de esta actividad agroexportadora, no se dispuso de capacidad suficiente para atender los requerimientos de la industria pesquera.

En contraste, la producción de conservas de pescado se incrementó sensiblemente (184,5 por ciento), ya que se contó con materia prima para esta actividad. Al respecto, cabe señalar que la prohibición de pesca de anchoveta no rige para esta rama fabril, razón por la cual se dispone de esta especie, conjuntamente con la pota, jurel y caballa, para cubrir los requerimientos de las plantas que operan en esta línea.

Adicionalmente, algunas empresas transportan materia prima extraída de zonas más al sur del litoral peruano (Chimbote), donde existe mayor disponibilidad de la misma.

De otro lado, la producción mensual de derivados del petróleo, registró incrementos en los casos del GLP (19,2 por ciento) y diesel (27,9 por ciento), mientras que decreció la de gasolinas (-26,2 por ciento) y kerosene-turbo (-17,8 por ciento).

La manufactura no primaria, se redujo en 8,4 por ciento como resultado de la menor producción de harina de trigo (-7,8 por ciento) y aceites comestibles compuestos (-100 por ciento), enfrentados en ambos casos a la debilidad del mercado doméstico y la competencia de productos importados. La recuperación en la producción de aceites comestibles vegetales no alcanzó para contrarrestar el comportamiento negativo del resto de la industria alimenticia.

Por último, la industria de hilados de algodón, se contrajo ligeramente (- 0,9) por ciento, lo cual no obsta para considerar que esta rama fabril atraviesa un buen momento, impactada positivamente tanto por la recuperación del mercado doméstico (gracias al estímulo del ATPDEA sobre la industria nacional de confecciones) como por el buen desempeño del mercado internacional. Esto último, considerando, sobre todo, que la empresa líder regional ha llevado a cabo exitosamente una estrategia de diversificación de mercados que, hoy en día, le permite contar con suficientes pedidos como para mantener una utilización del 100 por ciento de su capacidad de planta.

2.5. Comercio

De las empresas encuestadas el 70,0 por ciento incrementó sus ventas respecto a febrero del 2005, mientras que el 15,0 por ciento experimentó una disminución y otro 15,0 por ciento no mostró variación.

Con relación al mes previo, el 70,0 por ciento de las empresas mostró un crecimiento en sus ventas y el 30,0 por ciento restante registró una caída.

ENCUESTA DE VENTAS DE EMPRESAS COMERCIALES PIURA - FEBRERO 2006
(en porcentajes respecto al total de empresas)

RUBRO	VENTAS						STOCK DE MERCADERIA			PERSPECTIVAS DE VENTAS						N° DE EMP
	FEB06/FEB05			FEB06/ENE06			FEB06/ENE06			MARZO			ABRIL			
	+	=	-	+	=	-	+	=	-	+	=	-	+	=	-	
A) SECTOR COMERCIO	68	16	16	68	0	32	42	32	26	68	0	32	63	11	26	19
1. VTAS. MINORISTAS	58	17	25	58	0	42	50	25	25	67	0	33	58	8	33	12
1.1 Confecciones y Telas	100	0	0	100	0	0	100	0	0	100	0	0	0	0	100	1
1.2 Prendas de Vestir	100	0	0	50	0	50	50	50	0	100	0	0	50	50	0	2
1.3 Calzado	0	100	0	50	0	50	50	50	0	100	0	0	0	0	100	2
1.4 Prod. Farmacéuticos	0	0	100	0	0	100	0	100	0	100	0	0	100	0	0	1
1.5 Muebles	100	0	0	100	0	0	0	0	100	0	0	100	100	0	0	1
1.6 Línea Blanca y Otros	100	0	0	100	0	0	100	0	0	50	0	50	100	0	0	2
1.7 Mat. Const.Ferretería	0	0	100	0	0	100	0	0	100	0	0	100	50	0	50	2
1.8 Librería	100	0	0	100	0	0	100	0	0	100	0	0	100	0	0	1
2. VTAS. MAYORISTAS	86	14	0	86	0	14	29	43	29	71	0	29	71	14	14	7
2.1 Productos Abarrotes	100	0	0	100	0	0	0	0	100	100	0	0	100	0	0	2
2.2 Cervezas y Gaseosas	100	0	0	100	0	0	100	0	0	0	0	100	0	0	100	1
2.2 Vta/ Alq. de Maq. Peasada	100	0	0	100	0	0	0	100	0	100	0	0	100	0	0	1
2.3 Gas(GLP)/Oxígeno	50	50	0	100	0	0	50	50	0	50	0	50	50	50	0	2
2.4 Vta. De camas y colchones	100	0	0	0	0	100	0	100	0	100	0	0	100	0	0	1
B) SECTOR SERVICIOS	100	0	0	100	0	0	0	100	0	100	0	0	0	100	0	1
3.1 Clínica	100	0	0	100	0	0	0	100	0	100	0	0	0	100	0	1
TOTAL	70	15	15	70	0	30	40	35	25	70	0	30	60	15	25	20

FUENTE : Empresas Comerciales de Piura

ELABORACION: Departamento de Estudios Económicos, BCRP - Sede Regional Piura

III. SECTOR EXTERNO

3.1. Exportaciones

En febrero, las **exportaciones** efectuadas por las aduanas de Paita y Talara sumaron US\$ 85,9 millones, lo que significó un aumento de 8,9 por ciento respecto de igual mes del año pasado, determinado por la mayor oferta de productos no tradicionales, frente a una ligera contracción de los tradicionales. En el primer bimestre del presente año el incremento fue de 19,4 por ciento.

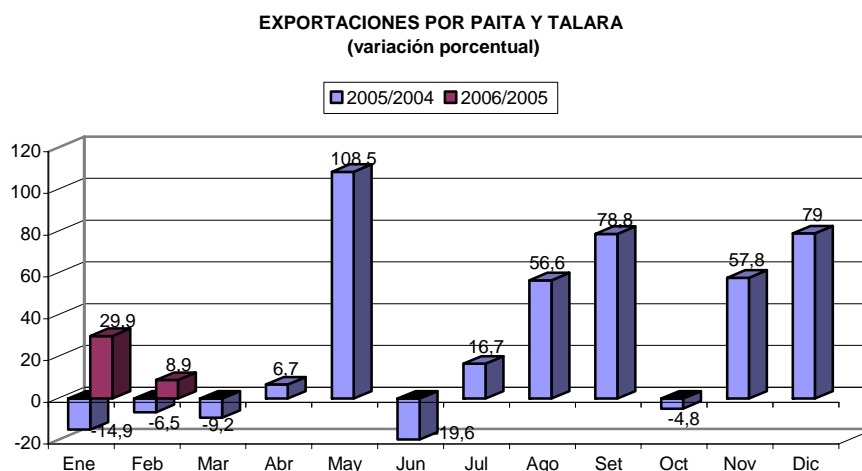

En el mes de análisis, el ingreso de divisas por concepto de productos tradicionales llegó a US\$ 41,4 millones (48,2 por ciento del total), de los cuales US\$ 29,6 millones fueron por las ventas de petróleo, US\$ 7,4 millones por harina de pescado y US\$ 4,4 millones por café.

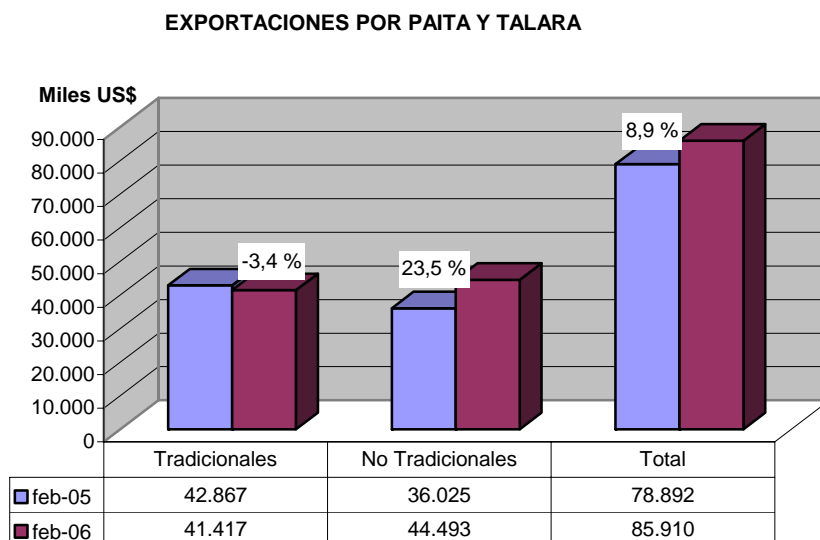

EXPORTACIONES POR PAITA Y TALARA
(Miles US \$)

PRODUCTOS	FEBRERO		ENERO - FEBRERO		VAR. %	
	2005	2006	2005	2006	Febrero	Ene-Feb
I. TRADICIONALES	42,867	41,417	84,493	96,193	-3.4	13.8
PETRÓLEO Y DERIVADOS	31,765	29,637	55,785	55,399	-6.7	-0.7
PESQUEROS	6,828	7,394	15,761	26,420	8.3	67.6
AGROPECUARIOS	4,274	4,386	12,947	14,373	2.6	11.0
MINERO	0	0	0	0	n.d.	n.d.
II. NO TRADICIONALES	36,025	44,493	73,125	91,992	23.5	25.8
AGROPECUARIOS	16,017	26,920	39,387	56,908	68.1	44.5
PESQUEROS	18,209	15,997	30,355	31,702	-12.2	4.4
TEXTIL	764	938	1,683	1,993	22.9	18.4
QUIMICO	430	523	1,016	1,059	21.5	4.2
MINERÍA NO METALICA	166	73	232	194	-56.1	-16.2
MADERA Y PAPELES	15	39	25	97	158.1	296.0
METAL MECANICOS	423	2	427	37	-99.5	-91.4
RESTO	1	1	1	1	18.0	157.6
III. OTROS	0	0	12	11	n.d.	-3.5
TOTAL	78,892	85,910	157,630	188,196	8.9	19.4

FUENTE : Aduanas

ELABORACIÓN : Departamento de Estudios Económicos BCRP - Sede Regional Piura

Cabe señalar que, las ventas de aceites crudos de petróleo se hicieron por las aduanas de Paita (US\$ 20,4 millones) y Talara (US\$ 9,2 millones), teniendo como destinos: Chile (US\$ 17,9 millones), China (US\$ 2,5 millones), Estados Unidos (US\$ 9,1 millones) y Ecuador (US\$ 102 mil).

EXPORTACIONES POR TALARA
(Miles US\$)

Producto	FEBRERO		ENERO - FEBRERO		VAR. %	
	2005	2006	2005	2006	Febrero	Ene-Feb
Aceites crudos de petróleo	22,995	9,219	44,569	34,981	-59.9	-21.5
	22,995	9,219	44,569	34,981	-59.9	-21.5

FUENTE : Aduanas

ELABORACION : Departamento de Estudios Económicos, BCRP - Sede Regional Piura

Las exportaciones efectuadas por la aduana de Paita llegaron a US\$ 76,7 millones, frente a US\$ 55,9 millones registrados en febrero del año pasado, implicando un crecimiento de 37,2 por ciento, sustentado en el dinamismo de la oferta exportable de petróleo (132,8 por ciento), de productos agropecuarios (54,3 por ciento), textiles (22,9 por ciento) y químicos (21,5 por ciento).

EXPORTACIONES POR PAITA

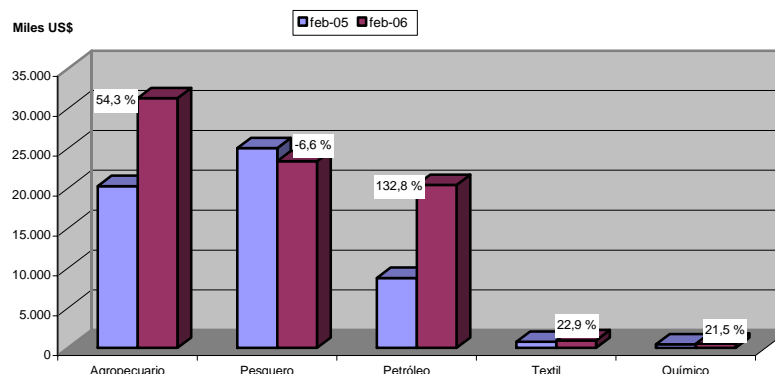

El 40,8 por ciento del ingreso total de divisas fue por la exportación de productos provenientes del sector agropecuario, 30,5 por ciento del sector pesquero y 26,6 por ciento del petróleo.

A nivel de productos, destacan los del sector agropecuario, por los aumentos registrados en mangos (56,8 por ciento), bananos (89,3 por ciento), frijoles (295,7 por ciento) y espárragos (65,6 por ciento).

PRINCIPALES PRODUCTOS EXPORTADOS POR PAITA
(Miles US \$)

PRODUCTOS	FEBRERO		ENERO - FEBRERO		VAR. %	
	2005	2006	2005	2006	Febrero	Ene-Feb
Petróleo (aceite crudo)	0	20,407	0	20,407	n.d.	n.d.
Mango	11,710	18,358	28,436	39,013	56.8	37.2
Harina de pescado	6,552	6,556	14,840	22,854	0.1	54.0
Pota y calamar	5,522	5,784	8,940	11,078	4.7	23.9
Café	4,231	4,343	12,799	14,224	2.6	11.1
Banano	1,085	2,055	2,239	4,330	89.3	93.4
Frijoles	461	1,823	1,654	3,924	295.7	137.3
Conservas de pescado	834	1,554	1,079	1,989	86.3	84.4
Langostinos	3,040	1,336	4,144	3,269	-56.0	-21.1
Hilados de algodón	764	938	1,683	1,993	22.9	18.4
Espárrago	404	669	1,298	1,317	65.6	1.5
Aceite esencial de limón	354	476	853	985	34.3	15.4
Pescado congelado	100	205	186	295	106.0	59.0
Algodón	0	15	18	48	n.d.	164.2
Harina de marigold	0	0	0	0	n.d.	n.d.
TOTAL	35,058	64,519	78,167	111,378	84.0	42.5

FUENTE : Aduanas

ELABORACION : Departamento de Estudios Económicos, BCRP - Sede Regional Piura

Las exportaciones por Paita tuvieron como principales destinos los siguientes:

- **Chile**, con US\$18,0 millones consistentes en: aceites crudos de petróleo (US\$ 17,9 millones), crustáceos y moluscos congelados (US\$ 38 mil), frutas (US\$ 24 mil).
- **Estados Unidos**, con US\$14,2 millones en: mangos y mangostanes (US\$ 8,4 millones), colas de langostino (US\$ 1,2 millones), café (US\$ 729 mil), bananas tipo Cavendish Valery frescos (US 1,1 millones), frijoles (US\$ 162 mil).
- **Países Bajos** con US\$ 8,6 millones en: mangos y mangostanes (US\$ 6,1 millones), café (US\$ 617 mil), bananas tipo Cavendish Valery frescos (US\$ 771 mil).
- **China** con un total de US\$ 6,4 millones consistentes en: aceites crudos de petróleo (US\$ 2,5 millones), harina de pescado (US\$ 1,9 millones), preparaciones y conservas de pescado (US\$ 1,2 millones).
- **España** con US\$ 5,9 millones en los siguientes productos: jibias, calamares y papa congelada (US\$ 2,7 millones), mangos y mangostanes (US\$ 1,2 millones)..

3.2. Importaciones

En febrero del 2006, las **importaciones** por las aduanas de Paita y Talara totalizaron US\$ 41,6 millones, lo que significó un incremento de 30,4 por ciento con relación a igual mes del año pasado, principalmente por las mayores compras de insumos.

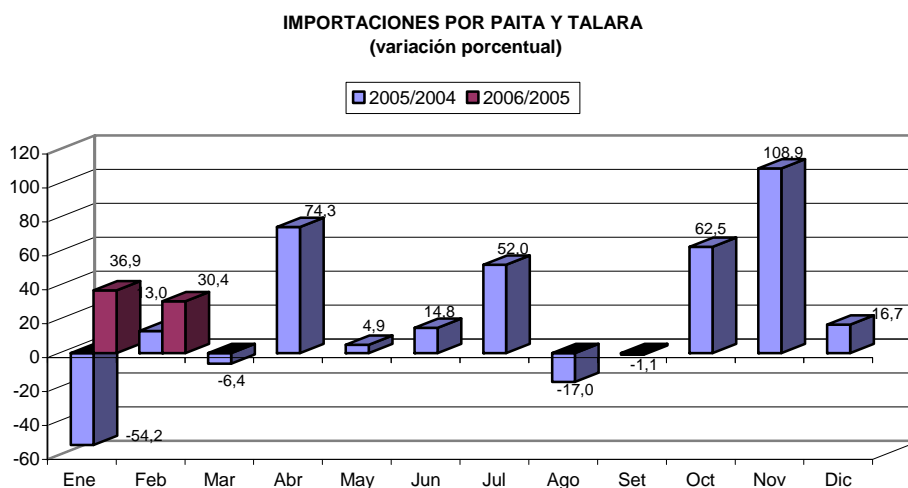

IMPORTACIONES POR PAITA Y TALARA

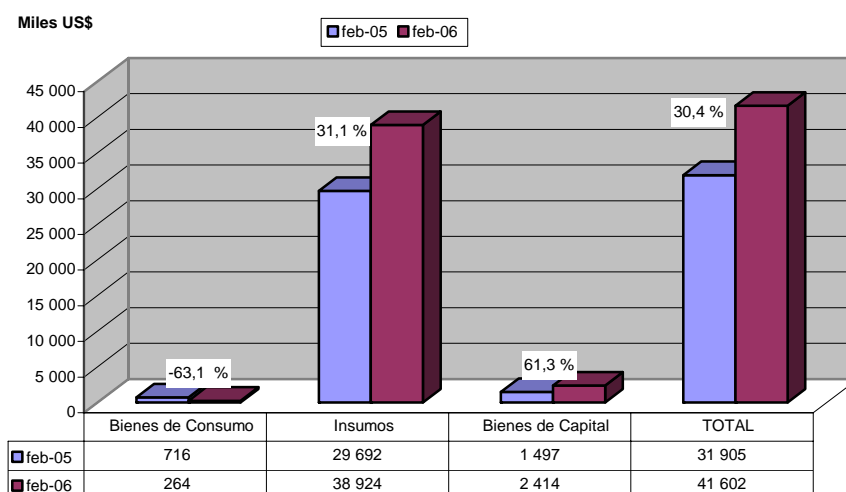

En el mes de análisis se adquirieron insumos por US\$ 38,9 millones (96,8 por ciento del total), de los cuales US\$ 48,0 millones fueron aceites crudos y otros derivados de petróleo que ingresaron por Talara, provenientes de Estados Unidos (US\$ 18,5 millones) y de Suiza (US\$ 29,5 millones).

IMPORTACIONES POR PAITA Y TALARA
(miles US\$)

PRODUCTOS	FEBRERO		ENERO - FEBRERO		VAR. %	
	2005	2006	2005	2006	Febrero	Ene-Feb
Bienes de Consumo	716	264	1 008	705	-63.1	-30.1
Insumos	29 692	38 924	53 305	91 096	31.1	70.9
Bienes de Capital	1 497	2 414	16 963	3 699	61.3	-78.2
TOTAL	31 905	41 602	71 276	95 500	30.4	34.0

FUENTE : Aduanas

ELABORACIÓN: Departamento de Estudios Económicos BCRP - Sede Regional Piura

Las importaciones por la Aduana de Paíta fueron de US\$ 8,5 millones, provenientes principalmente de **Estados Unidos** (US\$ 4,5 millones), **China** (US\$ 1,7 millones), **Suiza** (US\$ 1,0 millón) y **Venezuela** (US\$ 626 mil). Estados Unidos vendió aceites de soya en bruto (US\$ 1,7 millones), trigo (US\$ 939 mil), entre otros. Suiza, sulfato de amonio (US\$ 481 mil). Italia, maquinaria textil (US\$ 412 mil). Chile, redes de mallas anudadas de material sintético (US\$ 101 mil).

IV. MONEDA Y CRÉDITO

4.1. Depósitos y obligaciones con el público

El saldo de los depósitos en febrero fue de S/ 1 033 millones, implicando un crecimiento del 14,1 por ciento con relación al mismo mes del año anterior. Este resultado obedece a las mayores captaciones de las empresas bancarias (14,9 por ciento) y de las instituciones de microfinanzas (13,3 por ciento). En el caso de las primeras, es significativo el saldo depositado en la banca múltiple, mientras que en las segundas destaca el saldo de las cajas municipales.

Los depósitos en moneda nacional se incrementaron 17,8 por ciento en comparación con el saldo de febrero del año pasado y los de moneda extranjera, en 10,2 por ciento. Los primeros representan el 53,1 por ciento del total de captaciones del sistema financiero, mientras que los segundos, el 46,9 por ciento restante.

Depósitos en el Sistema Financiero (Saldos en miles de nuevos soles)

	Febrero		Var.% Feb06/Feb05
	2005	2006	
1. Empresas Bancarias	471 296	541 402	14.9
Banca Múltiple	467 018	536 382	14.9
Banca de Consumo	4 278	5 020	17.3
2. Instituciones de microfinanzas	434 150	492 065	13.3
Cajas Municipales	418 592	475 500	13.6
Cajas Rurales	15 558	16 565	6.5
Total	905 446	1 033 467	14.1
M/N	465 976	549 057	17.8
M/E	439 470	484 410	10.2

Fuente: SBS

DEPOSITOS EN EL SISTEMA FINANCIERO

Variación Porcentual Anual

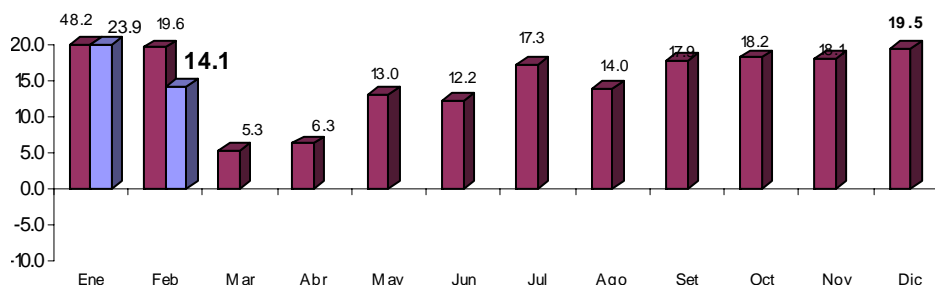

FUENTE : Superintendencia de Banca y Seguros

ELABORACIÓN : Departamento de Estudios Económicos BCRP - Sede Regional Piura

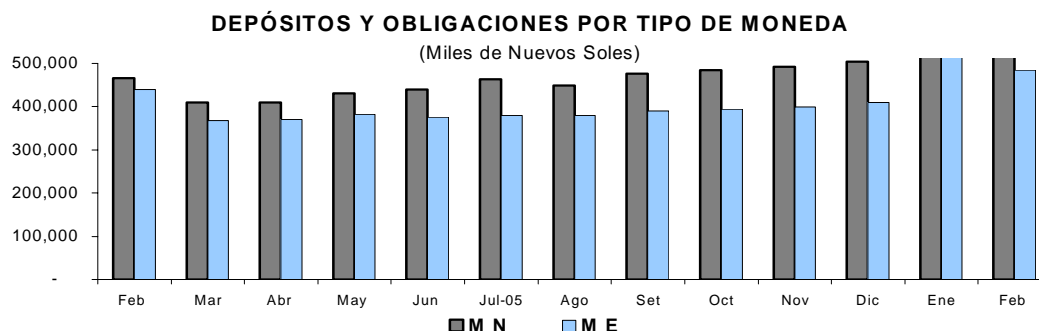

En cuanto al tipo de imposición, predominan los depósitos a plazo, con una importancia relativa del 61,0 por ciento, seguidos de los ahorros corrientes (25,6 por ciento). De otro lado, las obligaciones a la vista, crecieron 17,8 por ciento, seguidas en dinamismo por los depósitos a plazo (16,0 por ciento) y por los ahorros (8,2 por ciento).

Evolución de los depósitos
(Miles de Nuevos Soles)

	Febrero		Variación % Feb06/Feb05
	2005	2006	
Vista	117,228	138,102	17.8
Ahorros	244,504	264,609	8.2
A plazo	543,714	630,756	16.0
Total	905,446	1,033,467	14.1

FUENTE: Superintendencia de Banca y Seguros

ELABORACIÓN: Departamento de Estudios Económicos del BCRP- Sede Regional Piura

La CMAC Piura mantiene la mayor participación en los depósitos del sistema, con una importancia relativa del 28,5 por ciento, seguida del Banco de Crédito (16,1 por ciento) y del Banco Continental (13,1 por ciento). En conjunto estas tres instituciones representan el 57,6 por ciento de las captaciones totales de la región.

Participación en los depósitos: Febrero 2006
(Saldo en miles de nuevos soles)

Puesto	Institución financiera	Saldo	%
1	CMAC Piura	294 783	28.5
2	Banco de Crédito	165 956	16.1
3	Banco Continental	135 201	13.1
4	CMAC Sullana	114 536	11.1
5	Banco Wiese Sudameris	108 439	10.5
6	Interbank	81 315	7.9
7	CMAC Paita	66 182	6.4
8	Banco Financiero	44 923	4.3
9	CRAC San Martín	15 880	1.5
10	Banco del Trabajo	5 020	0.5
11	CRAC Nor Perú	0 685	0.1
12	Mibanco	0 308	0.0
13	Banco Interamericano de Finanzas	0 239	0.0
Total		1 033 467	100.0

Fuente : Superintendencia de Banca y Seguros

Elaboración: Dpto. Estudios Económicos BCRP - Sede Regi

4.2. Colocaciones

El saldo de las colocaciones en el mes bordeó la suma de S/. 1 058 millones, superior en 16,3 por ciento respecto a febrero del año pasado. Explica este comportamiento, las mayores colocaciones de las instituciones de microfinanzas (22,6 por ciento de incremento) y de la banca múltiple (14,8 por ciento), mientras que, en contraste, la banca de consumo registró una caída del 5,4 por ciento.

Es notable el incremento que tuvieron las colocaciones en moneda nacional (26,9 por ciento), en tanto que las colocaciones en moneda extranjera sólo crecieron 2 puntos porcentuales. De esta manera, las primeras ya representan el 62,6 por ciento del total.

Colocaciones del Sistema Financiero (Saldos en miles de nuevos soles)

	Febrero		Var. %
	2005	2006	Feb06/Feb05
1. Empresas Bancarias	605 099	684 596	13.1
Banca Múltiple	556 242	638 379	14.8
Banca de Consumo	48 857	46 217	-5.4
2. Instituciones de microfinanzas	305 306	374 250	22.6
Cajas Municipales	275 801	334 932	21.4
Cajas Rurales	12 206	16 440	34.7
Edpymes	17 299	22 878	32.3
Total	910 405	1 058 846	16.3
M/N	522 697	663 365	26.9
M/E	387 708	395 481	2.0

Fuente: SBS

Elaboración: Dpto. Estudios Económicos BCRP - Sede Regional Piura

El mayor saldo colocado corresponde al Banco de Crédito, con una significación del 18,8 por ciento, seguido por la CMAC Piura (16,3 por ciento) y del Banco de Continental (14,6 por ciento). Estas tres instituciones representan, en conjunto, el 49,7 por ciento de las colocaciones del sistema en el mes bajo análisis.

Participación en las colocaciones: Febrero 2006
(Saldo en miles de nuevos soles)

Puesto	Institución financiera	Saldo	%
1	Banco de Crédito	198 666	18.8
2	CMAC Piura	172 361	16.3
3	Banco Continental	154 472	14.6
4	CMAC Sullana	124 804	11.8
5	Banco Wiese Sudameris	104 372	9.9
6	Banco Financiero	84 985	8.0
7	Interbank	82 742	7.8
8	Banco del Trabajo	46 217	4.4
9	CM;AC Paita	37 767	3.6
10	EDYFICAR	18 395	1.7
11	MIBANCO	13 142	1.2
12	CRAC San Martín	11 182	1.1
13	CRAC Nor Perú	5 259	0.5
14	EDPYME Efectiva	4 482	0.4
15	Banco Interamericano de Finanzas	0 000	0.0
Total		1 058 846	100.0

Fuente : SBS

Elaboración: Dpto. Estudios Económicos BCRP - Sede Regional Piura

El índice de cartera pesada del sistema es de 6,01 por ciento, superando en 0,7 por ciento al de febrero del año anterior. Sin embargo, se observa que mientras la morosidad de las empresas bancarias disminuye 1,1 por ciento, la de las instituciones de microfinanzas crece 1,7 por ciento.

Cartera pesada
(En porcentaje de las colocaciones brutas)

	Febrero		Var.%
	2005	2006	Feb06/Feb05
1. Empresas Bancarias	4.81	3.74	-1.07
Banca Múltiple	3.65	3.74	0.09
Banca de Consumo	11.10	6.86	-4.24
2. Instituciones de microfinanzas	6.37	8.07	1.70
Cajas Municipales	6.05	8.05	2.00
Cajas Rurales	15.63	7.27	-8.36
Edpymes	5.03	9.56	4.53
Total	5.35	6.01	0.66

(*) Cartera Pesada = (Créditos vencidos + Cobranza judicial) / Colocaciones brutas

Fuente: Instituciones Financieras

Elaboración: Dpto. Estudios Económicos BCRP - Sede Regional Piura

V. SECTOR FISCAL

5.1. Ingresos recaudados por SUNAT

La recaudación tributaria en febrero decreció 5,8 por ciento respecto al mismo mes del año anterior. Esta disminución se debe a la menor recaudación de tributos aduaneros (33,7 por ciento), lo cual no pudo ser compensado por la mayor captación de tributos internos (33,2 por ciento). En este último caso, fueron determinantes el desempeño positivo del Impuesto General a las Ventas (43,6 por ciento) y del Impuesto a la Renta (25,7 por ciento), mientras que en materia de impuestos aduaneros incidió principalmente la disminución en lo cobrado por concepto de aranceles (-88,8 por ciento).

Durante el primer bimestre, los ingresos fiscales ascendieron a S/.149,4 millones, creciendo 14,0 por ciento en comparación con análogo período del año anterior. Esto responde al repunte de los impuestos internos (34,9 por ciento), que contrarrestó con creces la disminución observada en los tributos aduaneros (-1,4 por ciento).

Ingresos recaudados por SUNAT
(En miles de nuevos soles)

	Febrero		Enero-Febrero		Var.%	
	2005	2006	2005	2006	Febrero	Ene - Feb
Tributos Internos	28 544	38 020	55 637	75 057	33.2	34.9
.Impuesto a la Renta	9 736	12 238	21 567	27 829	25.7	29.0
.Impuesto General a las Ventas	16 584	23 818	29 355	43 102	43.6	46.8
.Impuesto Selectivo al Consumo	0 356	0 040	0 849	0 104	-88.8	-87.8
.Impuesto Extraordinario de Solidaridad	0 018	0 002	0 104	0 012	-86.8	-88.1
.Régimen Unico Simplificado	0 277	0 253	0 550	0 516	-8.6	-6.2
.Otros Tributos Internos	1 572	1 668	3 211	3 493	6.1	8.8
Tributos Aduaneros	39 817	26 408	75 463	74 371	-33.7	-1.4
.A la Importación	9 681	1 084	18 776	2 842	-88.8	-84.9
.Impuesto General a las Ventas	23 816	25 277	50 287	62 060	6.1	23.4
.Impuesto Selectivo al Consumo	6 267	0 016	6 299	9 367	-99.7	48.7
.Otros Tributos Aduaneros	0 053	0 030	0 101	0 101	-43.1	0.1
Total	68 361	64 428	131 100	149 428	-5.8	14.0

Fuente: SUNAT

Elaboración: Dpto. Estudios Económicos BCRP - Sede Regional Piura

INGRESO TRIBUTARIO
(Variación Porcentual Anual)

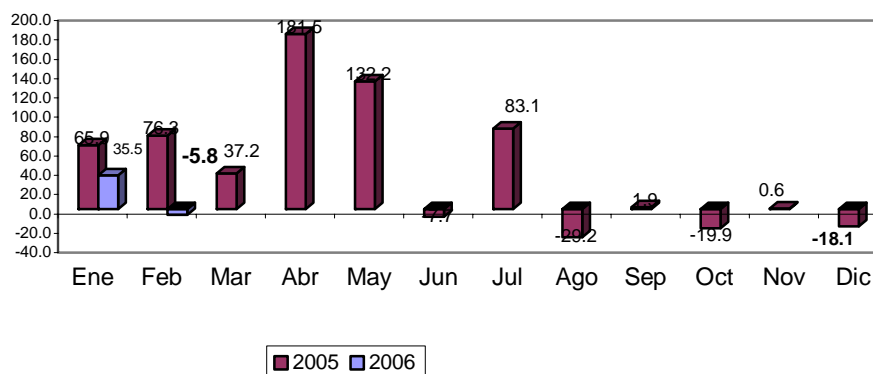

5.2. Gastos del Gobierno Regional

En febrero, el gasto del Gobierno Regional de Piura bordeó los S/.59,6 millones, incrementándose 21,4 por ciento con relación a similar período del 2005.. La principal fuente de financiamiento fue la de Recursos Ordinarios, con una importancia relativa del 86,7 por ciento, superando en 34,6 por ciento la cifra de febrero del 2005. Le sigue en orden de importancia el ingreso proveniente del Canon y Sobrecanon (6,2 por ciento del total), con una tasa de crecimiento del 23,4 por ciento.

Gobierno Regional de Piura: Ejecución presupuestal por fuente de financiamiento
(En miles de nuevos soles)

	Presupuesto 2006	Febrero		Enero-Febrero		Variación %	
		2005	2006	2005	2006	Febrero	Ene - Feb
Recursos Ordinarios	522 826	38 403	51 715	74 454	91 248	34.7	22.6
Canon y sobre Canon	36 066	3 008	3 712	4 075	4 730	23.4	16.1
Recursos Direct. Recaudados	28 846	1 767	2 298	3 200	4 053	30.0	26.7
Donación y Transferencias	7 182	2 241	1 920	2 241	1 920	-14.3	-14.3
FONCOR	0	1 906	0	4 503	1 906	-100.0	-57.7
Total	594 920	47 325	59 645	83 970	101 951	26.0	21.4

Fuente: Gobierno Regional de Piura

Elaboración: Dpto. Estudios Económicos BCRP - Sede Regional Piura

Los gastos corrientes representaron el 85,7 por ciento de la ejecución mensual y los gastos de capital, el 14,3 por ciento restante. Tanto los primeros cuanto los segundos aumentaron en 25,5 y 29,1 por ciento, respectivamente, con relación a febrero del año anterior.

Gobierno Regional de Piura: Ejecución presupuestal por tipo de gasto
(En miles de nuevos soles)

	Presupuesto 2006	Febrero		Ene - Febrero		Variación %	
		2005	2006	2005	2006	Febrero	Ene - Feb
Gastos corrientes	524 324	40 700	51 090	75 197	91 124	25.5	21.2
Personal y Oblig. Sociales	383 339	29 304	36 639	52 913	67 236	25.0	27.1
Obligaciones Previsionales	88 637	7 326	9 392	15 100	16 209	28.2	7.3
Bienes y Servicios	44 816	2 849	3 453	5 228	5 806	21.2	11.1
Otros Gastos Corrientes	7 532	1 221	1 607	1 956	1 873	31.6	-4.2
Gastos de capital	70 596	6 625	8 554	8 773	10 827	29.1	23.4
Inversiones	68 892	6 559	8 453	8 674	10 724	28.9	23.6
Otros Gastos de Capital	1 704	66	101	99	103	53.6	4.0
Total	594 920	47 325	59 645	83 970	101 951	26.0	21.4

Fuente: Gobierno Regional Piura

Elaboración: Dpto. Estudios Económicos BCRP - Sede Regional Piura

El presupuesto reajustado a febrero del presente año, alcanza la suma de 594,9 millones de nuevos soles. En el primer bimestre se gastaron S/. 101,9 millones, lo que representa el 17,1 por ciento de la meta anual y resulta superior en 21,4 por ciento a lo ejecutado en similar lapso del 2005. El grado de avance en materia de gasto corriente es del 17,4 por ciento y de 15,3 por ciento en el caso de la inversión.

ANEXO 1

TIPO DE CAMBIO DE LA S.B.S. Y DEL MERCADO INFORMAL EN LA CIUDAD DE PIURA								
(Nuevos Soles por Dólar)								
FECHA	DÓLAR MERCADO INFORMAL						DÓLAR S.B.S.	
	COMPRA		VENTA		VARIACIÓN*		COMPRA	VENTA
	APERTURA	CIERRE	APERTURA	CIERRE	COMPRA	VENTA		
01-Feb-06	3.29	3.29	3.32	3.32	0.00	0.00	3.31	3.31
02-Feb-06	3.29	3.29	3.32	3.32	0.00	0.00	3.31	3.31
03-Feb-06	3.29	3.27	3.32	3.30	-0.61	-0.60	0.00	0.00
4-5 SABADO Y DOMINGO								
06-Feb-06	3.27	3.27	3.30	3.30	0.00	0.00	3.30	3.30
07-Feb-06	3.27	3.27	3.30	3.30	0.00	0.00	3.29	3.29
08-Feb-06	3.27	3.27	3.30	3.30	0.00	0.00	3.29	3.29
09-Feb-06	3.27	3.27	3.30	3.30	0.00	0.00	3.28	3.28
10-Feb-06	3.27	3.27	3.30	3.29	0.00	-0.30	3.29	3.29
11-12 SABADO Y DOMINGO								
13-Feb-06	3.27	3.27	3.29	3.30	0.00	0.30	3.29	3.29
14-Feb-06	3.27	3.27	3.30	3.30	0.00	0.30	3.29	3.29
15-Feb-06	3.27	3.27	3.30	3.30	0.00	0.00	3.29	3.29
16-Feb-06	3.27	3.27	3.30	3.30	0.00	0.00	3.29	3.29
17-Feb-06	3.27	3.27	3.30	3.30	0.00	0.00	3.28	3.29
18-19 SABADO Y DOMINGO								
20-Feb-06	3.27	3.26	3.30	3.28	-0.31	0.00	3.28	3.28
21-Feb-06	3.26	3.26	3.28	3.28	0.00	-0.61	3.28	3.29
22-Feb-06	3.26	3.26	3.28	3.29	0.00	0.00	3.28	3.28
23-Feb-06	3.26	3.26	3.29	3.29	0.00	0.30	3.28	3.28
24-Feb-06	3.26	3.26	3.29	3.29	0.00	0.00	3.28	3.28
25- 26 SABADO Y DOMINGO								
27-Feb-06	3.26	3.26	3.29	3.29	0.00	0.00	3.28	3.28
28-Feb-06	3.26	3.28	3.29	3.31	0.61	0.00	3.28	3.29
* CIERRE	VARIACIÓN CON RESPECTO AL MES ANTERIOR*				COMPRA :	-0.304	VENTA :	-0.301
* CIERRE	MERCADO INFORMAL PROMEDIO DEL MES*				COMPRA :	3.270	VENTA :	3.298

FUENTE: BCRP

ELABORACIÓN: Dpto. Estudios Económicos BCRP - Sede Regional Piura

ANEXO 2
EXTRACCIÓN DE PETRÓLEO Y GAS

EXTRACCIÓN		2005	2006		VAR %		ENERO - FEB		
		FEB	ENE	FEB	FEB2006/ ENE2006	FEB2006/ FEB2005	2005	2006	VAR %
PETRÓLEO (En barriles)									
COSTA	Lotes	510 995	592 121	545 172	-7.9	6.7	1 098 046	1 137 293	3.6
Petroperú									
Petrobras	X	340 164	385 910	350 371	-9.2	3.0	711 862	736 281	3.4
P.Monterrico-EX VEGSA	II	15 876	19 198	16 503	-14.0	3.9	33 623	35 701	6.2
Río Bravo	IV	23 654	23 913	23 820	-0.4	0.7	50 856	47 733	-6.1
Mercantile-EX MPOG	III	25 010	27 695	30 005	8.3	20.0	53 107	57 700	8.6
Unipetro	IX	8 269	8 790	7 868	-10.5	-4.8	17 575	16 658	-5.2
Sapet	VI VII	93 986	98 059	89 571	-8.7	-4.7	199 920	187 630	-6.1
Gmp.	I Y V	4 036	28 556	27 034	-5.3	569.8	31 103	55 590	78.7
ZÓCALO		280 586	349 129	313 221	-10.3	11.6	600 145	662 350	10.4
Petrotech	Z-2B	280 586	349 129	313 221	-10.3	11.6	600 145	662 350	10.4
TOTAL PETROLEO PIURA		791 581	941 250	858 393	-8.8	8.4	1 698 191	1 799 643	6.0
GAS (Miles pies cúbicos)									
COSTA	Lotes	232 585	547 672	312 151	-43.0	34.2	576 653	859 823	49.1
Gmp.	I		103 585	48 727	-53.0	n.d	83 251	152 312	83.0
Sapet	VI	14 351	72 919	7 407	-89.8	-48.4	39 626	80 326	102.7
Petrobras	X	211 377	341 719	225 732	-33.9	6.8	430 394	567 451	31.8
Olympic	XIII	6 857	29 449	30 286	2.8	341.6	23 382	59 735	155.5
ZÓCALO		0	466 014	373 927	-19.8	n.d	2 184	839 941	38358.8
Petrotech	Z-2B	0	466 014	373 927	-19.8	n.d	2 184	839 941	38358.8
TOTAL GAS PIURA		232 585	1 013 686	686 078	-32.3	195.0	578 837	1 699 764	193.7

FUENTE : PERUPETRO

ELABORACION: Dpto.de Estudios Económicos BCRP - Sede Regional Piura

ANEXO 3

PRINCIPALES RUBROS DE EXPORTACION POR PAITA (Miles US\$)

SECTOR	RUBRO	FEBRERO		ENERO - FEBRERO		VAR. %	
		2005	2006	2005	2006	Febrero	Ene-Feb
AGROPECUARIO	FRUTAS	13,597	22,178	32,041	45,972	63.1	43.5
	CAFÉ	4,231	4,343	12,799	14,224	2.6	11.1
	LEGUMBRES	1,937	3,935	5,968	8,738	103.2	46.4
	TE.CAFÉ.CACAO Y ESCENCIAS	241	300	788	956	24.6	21.3
	RESTO DE PRODUCTOS AGROPECUARIOS	284	549	738	1,390	88.5	93.5
	TOTAL	20,290	31,306	52,335	71,281	54.3	36.2
MADERAS Y PAPELES	MANUFACTURAS DE PAPEL Y CARTÓN	15	39	25	63	158.1	156.8
	MADERA EN BRUTO EN LAMINAS	0	0	0	34	n.d.	n.d.
	TOTAL	15	39	25	97	158.1	296.0
METAL MECÁNICO	VEHICULOS DE CARRETERA	1	2	1	8	340.0	1,430.0
	MAQUINARIA Y EQUIPO INDUSTRIAL	420	0	424	0	-100.0	-100.0
	RESTO DE PRODUCTOS METALMECÁNICO	2	0	2	29	-100.0	1,074.1
	TOTAL	423	2	427	37	-99.5	-91.4
MINERÍA NO METALICA	ABONOS Y MINERALES	107	63	153	166	-40.7	8.6
	ARTÍCULOS DE CERAMICA	59	10	79	29	-83.8	-64.0
	TOTAL	166	73	232	194	-56.1	-16.2
PESQUERO	CRUSTACEOS Y MOLUSCOS CONGELADOS	8,915	8,211	13,921	16,860	-7.9	21.1
	HARINA DE PESCADO	6,552	6,556	14,840	22,854	0.1	54.0
	PREPARACIONES Y CONSERVAS	3,151	3,853	4,737	7,694	22.3	62.4
	PESCADO CONGELADO	5,904	3,765	11,103	6,699	-36.2	-39.7
	GRASAS DE PESCADO	276	838	922	3,566	203.8	286.9
	RESTO DE PRODUCTOS PESQUEROS	137	109	386	313	-20.1	-18.9
	PESCADO SECO	103	59	209	136	-43.0	-34.9
TOTAL	25,037	23,390	46,116	58,123	-6.6	26.0	
PETRÓLEO Y DERIVADOS	ACEITES CRUDOS	8,770	20,407	11,216	20,407	132.7	82.0
	GASES	0	11	12	23	n.d.	95.2
	TOTAL	8,770	20,418	11,227	20,429	132.8	82.0
QUIMICO	ACEITES ESCENCIALES.PROD. DE TOCAD	354	476	853	985	34.3	15.5
	PRODUCTOS QUIMICOS ORGÁNICOS E INO	47	26	75	52	-44.7	-30.0
	RESTO DE PRODUCTOS QUIMICOS	22	21	46	21	-1.9	-54.3
	ARTICULOS MANUFACTURADOS DE PLAS ^T	7	0	21	0	-100.0	-100.0
	MATERIAS TINTORIAS, CURTIENTES Y CO	1	0	21	1	-100.0	-97.0
	TOTAL	430	523	1,016	1,059	21.5	4.2
RESTO DE NO TRADICIONALES	RESTO DE OTROS NO TRADICIONALES	1	1	1	1	18.0	157.6
	TOTAL	1	1	1	1	18.0	157.6
TEXTIL	HILADOS	764	938	1,683	1,993	22.9	18.4
	TOTAL	764	938	1,683	1,993	22.9	18.4
TOTAL		55,897	76,691	113,061	153,215	37.2	35.5

FUENTE : Aduanas

ANEXO 4

PRINCIPALES RUBROS DE IMPORTACION POR PAITA
(Miles US\$)

RUBRO	FEBRERO		ENERO - FEBRERO		VAR. %	
	2005	2006	2005	2006	Febrero	Ene-Feb
Vehículos para uso particular	205	211	387	309	3.2	-20.2
Vestidos y otras confecciones	34	25	36	153	-26.2	327.4
Cajas, cajones y artículos similares	1	17	10	17	1,682.9	68.1
Pescado congelado	446	7	446	16	-98.3	-96.5
Bebidas	0	0	2	114	n.d.	6,136.3
Productos farmacéuticos y de tocac	5	0	29	0	-100.0	-100.0
Sacos, bolsas y cucurucho de plás	17	0	58	40	-100.0	-31.2
Papel y cartón, excepto kraft	0	0	15	0	n.d.	-100.0
Otros	12	3	82	55	-75.0	-32.9
BIENES DE CONSUMO	716	264	1,009	705	-63.1	-30.1
Aceite de soja en bruto, inc.desgorr	1,004	2,076	2,751	3,732	106.7	35.7
Urea, inc.en disolución acuosa, par	0	1,609	1,248	1,609	n.d.	29.0
Otros	1,395	643	2,189	643	-53.9	-70.6
Otros insumos industriales	0	397	0	833	n.d.	n.d.
Trigo	356	369	1,060	1,308	3.6	23.4
Tortas y residuos sólidos de la extr	0	312	278	312	n.d.	12.0
Insumos químicos	682	237	985	877	-65.2	-10.9
Sulfato de amonio	169	169	320	650	-0.2	103.2
Combustibles, lubricantes	0	0	0	1	n.d.	n.d.
Hidrogenoortofosfato de diamonio (0	0	0	65	n.d.	n.d.
Otros	23	0	23	0	-100.0	-100.0
Algodón sin cardar ni peinar Pima y	590	0	664	0	-100.0	-100.0
INSUMOS	4,219	5,812	9,518	10,031	37.8	5.4
Partes y accesorios de equipo de tr	90	2,114	133	2,122	2,252.3	1,499.9
Bienes de capital para la agricultur	0	212	0	213	75,778.6	75,832.1
Equipo de transporte	37	47	37	52	26.7	39.2
Máquinas y aparatos de oficina, ser	7	17	28	90	144.7	224.3
Materiales de construcción	33	8	68	34	-76.4	-49.9
Herramientas	3	0	7	79	-100.0	968.6
Maquinaria industrial	767	0	855	757	-100.0	-11.4
Otros	559	4	649	342	-99.3	-47.2
BIENES DE CAPITAL	1,497	2,403	1,777	3,688	60.5	107.6
TOTAL	6,432	8,479	12,304	14,424	31.8	17.2

FUENTE : Aduanas

ELABORACIÓN: Departamento de Estudios Económicos BCRP - Sede Regional Piura

ANEXO 5
Piura: Depósitos por Entidad Financiera
Al 28 de febrero del 2006
(Saldos en miles de nuevos soles)

Entidad financiera	Depósitos a la Vista			Depósitos de Ahorro			Depósitos a Plazo			Total
	M.N	M.E.	Total	M.N	M.E.	Total	M.N	M.E.	Total	
1.EMPRESAS BANCARIAS	81,639	56,463	138,102	78,011	78,479	156,490	52,554	194,256	246,810	541,402
Banca Múltiple	81,639	56,463	138,102	77,163	78,150	155,313	49,659	193,308	242,967	536,382
Banco de Crédito	23,590	25,308	48,898	24,498	37,736	62,234	9,932	44,892	54,824	165,956
Interbank	10,024	8,421	18,445	12,803	8,982	21,785	6,282	34,803	41,086	81,315
Banco Wiese Sudameris	11,000	8,272	19,273	11,110	14,599	25,709	12,126	51,331	63,457	108,439
Banco Continental	21,975	12,339	34,314	24,712	12,718	37,430	9,093	54,364	63,457	135,201
Banco Interam. de Finanzas	15	147	162	76	1	77	-	-	-	239
Banco Financiero	15,035	1,975	17,010	3,789	4,064	7,853	12,152	7,907	20,060	44,923
MIBANCO	0	-	0	175	50	225	74	10	83	308
Banca de Consumo	-	-	-	848	329	1,178	2,894	948	3,842	5,020
Banco del Trabajo	-	-	-	848	329	1,178	2,894	948	3,842	5,020
2.INSTITUC. DE MICROFINANZAS	-	-	-	84,501	23,618	108,119	252,352	131,594	383,946	492,066
Cajas Municipales	-	-	-	83,832	23,320	107,152	240,278	128,070	368,348	475,500
CMAC Sullana				26,760	7,873	34,633	61,783	18,120	79,902	114,536
CMAC Piura				40,898	13,035	53,934	139,718	101,132	240,849	294,783
CMAC Paita				16,174	2,411	18,585	38,778	8,819	47,597	66,182
Cajas Rurales	0	0	0	669	299	967	12,074	3,524	15,598	16,565
CRAC San Martín				599	293	893	11,854	3,134	14,988	15,880
CRAC Nor Perú				69	5	75	220	390	610	685
TOTAL	81,639	56,463	138,102	162,512	102,098	264,610	304,906	325,850	630,756	1,033,467

Fuente: SBS

ANEXO 6
Piura: Colocaciones por Entidades Financieras
Al 28 de Febrero de 2005
(SalDOS en miles de nuevos soles)

Entidad Financiera	Créditos Directos		Total Créditos
	M.N	M.E.	
EMPRESAS BANCARIAS	277 289	327 809	605 098
Banca Múltiple	230 909	325 333	556 242
Banco de Crédito	50 806	101 170	151 975
Interbank	53 514	71 620	125 134
Banco Wiese Sudameris	45 122	49 525	94 647
Banco Continental	19 343	90 161	109 504
Banco Financiero	62 123	12 859	74 982
Banca de Consumo	46 380	2 476	48 857
Banco del Trabajo	46 380	2 476	48 857
INSTITUCIONES DE MICROFINANZAS	245 408	59 899	305 307
Cajas Municipales	221 986	53 816	275 801
CMAC Sullana	87 580	11 673	99 253
CMAC Piura	107 439	34 936	142 375
CMAC Paíta	26 967	7 207	34 173
Cajas Rurales	10 161	2 045	12 206
CRAC San Martín	10 161	2 045	12 206
EDPYMES	13 261	4 039	17 299
EDPYME Edyficar	11 066	1 520	12 587
EDPYME Efectiva	2 194	2 518	4 713
TOTAL	522 697	387 709	910 405

Fuente: SBS

ANEXO 7
Cartera Pesada
(En porcentaje de las colocaciones brutas)

	Febrero		Variación %
	2005	2006	Feb06/Feb05
1. Empresas Bancarias	4.81	3.74	-1.07
Banca Múltiple	3.65	3.74	0.09
Crédito	9.05	11.61	2.56
Interbank	1.18	1.42	0.24
Wiese Sudameris	8.61	5.30	-3.31
Continental	2.07	1.39	-0.68
Banca de Consumo	11.10	7.92	-3.18
Trabajo	11.10	7.92	-3.18
2. Instituciones de Microfinanzas	6.37	8.07	1.70
Cajas Municipales	6.05	8.05	2.00
CMAC Piura	6.25	8.57	2.32
CMAC Sullana	5.77	7.48	1.71
CMAC Paita	6.01	7.59	1.58
Cajas Rurales	15.63	7.27	-8.36
CRAC San Martín	15.63	7.27	-8.36
EDYPIMES	5.03	9.56	4.53
Edpyme Edificar	5.61	9.56	3.95
Edpyme Efectiva	3.50	s.i	s.i.
Total	5.35	6.01	0.66

(*) Cartera Pesada = (Créditos vencidos + Cobranza judicial) / Colocaciones brutas)

Fuente: Instituciones Financieras

Elaboración: Dpto. Estudios Económicos BCRP - Sede Regional Piura