



BANCO CENTRAL DE RESERVA DEL PERÚ

SEDE REGIONAL PIURA

**SÍNTESIS ECONÓMICA DE LAMBAYEQUE
DICIEMBRE 2007**

DEPARTAMENTO ESTUDIOS ECONÓMICOS

CONTENIDO

RESEÑA INTRODUCTORIA	2
I. ACTIVIDAD PRODUCTIVA Y EMPLEO	3
1.1. Producción	3
1.1.1 Producción Agropecuaria.....	4
1.1.2. Producción Pesquera.....	8
1.1.3. Producción Manufacturera.....	10
1.1.4. Construcción.....	11
1.2. Aspectos Laborales.....	12
II. INFLACIÓN	13
III. FINANZAS PÚBLICAS	14
3.1. Gobierno Central.....	14
3.2. Gobierno Regional.....	15
IV. MONEDA Y CRÉDITO	16
4.1. Depósitos del Sistema Financiero.....	16
4.2. Crédito del Sistema Financiero.....	17
4.3 Morosidad en el Sistema Financiero.....	18
V. INFORMACIÓN ESTADÍSTICA	19
Cuadro 1: Producción Agropecuaria.....	20
Cuadro 2: Producción Pesquera.....	21
Cuadro 3: Producción Manufacturera (Índice 1994 = 100).....	22
Cuadro 4: Producción Manufacturera (Variaciones Porcentuales).....	23
Cuadro 5: Índice de Precios al Consumidor en la ciudad de Chiclayo	24
Cuadro 6: Empleo Formal Urbano en Empresas de 10 y más trabajadores en la ciudad de Chiclayo.....	25
Cuadro 7: Ingresos Corrientes del Gobierno Central	26
Cuadro 8: Depósitos y Obligaciones del Sistema Financiero.....	27
Cuadro 9: Crédito del Sistema Financiero	28
Cuadro 10: Cartera Pesada en el Sistema Financiero	29

DIRECCIÓN EN INTERNET

<http://www.bcrp.gob.pe>

RESEÑA INTRODUCTORIA

El **VBP de bienes** de Lambayeque creció en diciembre 7,5 por ciento, respecto a similar mes de 2005, impulsado por los sectores agropecuario (11,1 por ciento, pesquero (4,3 por ciento), manufacturero (2,9 por ciento) y construcción (2,4 por ciento). Durante el año 2006, la producción de bienes creció 13,5 por ciento.

En lo referente al **empleo formal urbano** en la ciudad de Chiclayo, éste creció en diciembre 10 por ciento, respecto a análogo período de 2005. El mayor dinamismo en la contratación de trabajadores se registró en el sector “Industria” (13,2 por ciento) seguido del sector “Servicios” (9,8 por ciento).

El **Índice de Precios al Consumidor (IPC)** de Lambayeque,

registró un alza mensual de 0,48 por ciento. Durante todo el año acumuló una variación positiva de 1,49 por ciento.

En el aspecto fiscal, los **ingresos corrientes del Gobierno Central** totalizaron, en el mes, S/. 16,3 millones; 1 por ciento por encima de lo recaudado en diciembre del pasado año. En cuanto a los **gastos del Gobierno Regional**, estos disminuyeron 2 por ciento.

Referente al sistema financiero, los **depósitos** y los **créditos** aumentaron en 13,4 y 11,8 por ciento, respectivamente, con relación a análogo mes de 2005. En cuanto a la **mora**, se registró en el mes un nivel de 4,75 por ciento.

I. ACTIVIDAD PRODUCTIVA Y EMPLEO

1.1. Producción

La **producción de bienes** en el departamento de Lambayeque aumentó 7,5 por ciento con relación a diciembre de 2005, lo cual se explica por el crecimiento

de todos los sectores productivos. En el año 2006, la producción se incrementó 13,5 por ciento, merced también a repuntes en todos los sectores.

CUADRO N° 1
VALOR BRUTO DE PRODUCCIÓN DE BIENES
(Variación porcentual real)

	Diciembre 2006	Enero-Diciembre 2006
Agropecuario	11.1	6.7
Agrícola	15.1	8.2
Pecuario	2.6	1.7
Pesca	4.3	21.6
Minería	0.0	0.0
Manufactura	2.9	17.3
Primaria	12.4	32.3
No Primaria	-4.6	9.6
Construcción	2.4	17.0
VBP de Bienes	7.5	13.5

Elaboración: Dpto. Estudios Económicos BCRP - Sede Piura

1.1.1. Producción Agropecuaria

En diciembre de 2006, la **producción agropecuaria** creció 11,1 por ciento respecto a similar período del año anterior, ante la expansión del subsector agrícola

(15,1 por ciento) y de la producción pecuaria (2,6 por ciento). En el año 2006, el crecimiento fue de 6,7 puntos porcentuales.

CUADRO N° 2
VALOR BRUTO DE PRODUCCIÓN AGROPECUARIO
(Variación real 1/)

	DICIEMBRE		ENE - DIC	
	2005	2006	2005	2006
Subsector Agrícola	10.4	15.1	44.5	8.2
Subsector Pecuario	7.3	2.6	3.7	1.7
Sector Agropecuario	9.3	11.1	32.0	6.7

1/ Respecto al mismo mes o período del año anterior

FUENTE: Dirección Regional de Agricultura de Piura

ELABORACIÓN: BCRP, Sede Regional Piura - Dpto. de Estudios Económicos

CUADRO N° 3
PRODUCCIÓN DE PRINCIPALES PRODUCTOS AGRÍCOLAS 1/
(en TM)

CULTIVO	DICIEMBRE			ENERO - DICIEMBRE		
	2005	2006	Var. %	2005	2006	Var. %
Algodón	0	0	n.d.	26 325	21 950	-16.6
Arroz	2 355	1 323	-43.8	355 075	299 658	-15.6
Café	0	0	n.d.	749	485	-35.2
Camote	3 665	3 246	-11.4	13 573	22 192	63.5
Caña de azúcar	161 221	198 858	23.3	1314 264	1729 529	31.6
Frijol Caupí	441	242	-45.1	4 207	5 949	41.4
Frijol G/S	246	123	-50.0	964	1 625	68.6
Limón	3 031	4 442	46.6	44 298	55 882	26.2
Maíz Amarillo Duro	2 104	2 630	25.0	80 179	87 754	9.4
Maíz Amiláceo	130	181	39.2	4 146	5 964	43.8
Maíz Choclo	1 491	813	-45.5	19 614	22 673	15.6
Mango	358	344	-3.9	22 526	29 376	30.4
Papa	735	1 050	42.9	10 756	9 472	-11.9
Trigo	0	0	n.d.	400	1 364	241.0
Yuca	1 235	1 101	-10.9	11 057	9 278	-16.1

1/ Cifras preliminares

FUENTE: Dirección Regional de Agricultura de Piura

ELABORACIÓN: BCRP, Sede Regional Piura - Dpto. de Estudios Económicos

La producción agrícola se incrementó 15,1 por ciento en el presente mes, debido al repunte en la producción de caña de azúcar, limón, maíz amarillo duro, maíz amiláceo y papa, entre otros. Por el contrario, se debe anotar la significativa caída en la producción de arroz (43,8 por ciento), dado el retraso en los trasplantes durante agosto, los cuales se efectuaron hacia fines de este mes.

Cabe resaltar el considerable incremento en la producción de limón, favorecido por las altas temperaturas observadas en este mes.

También el maíz amarillo duro reportó un crecimiento importante, a consecuencia de las mayores áreas cosechadas en Lambayeque y Ferreñafe. En estos lugares se aprovechó los remanentes de agua en los campos arroceros en el inicio de la campaña 2006/07.

La caña de azúcar mantuvo su crecimiento. El ingenio que apuntaló el crecimiento fue AgroPucalá. Por el contrario, la producción de frijol caupí cayó sensiblemente, debido a la inexistencia de siembras en Chiclayo al comienzo de la presente campaña.

GRÁFICO N° 1
Producción de Arroz Cáscara (miles TM)

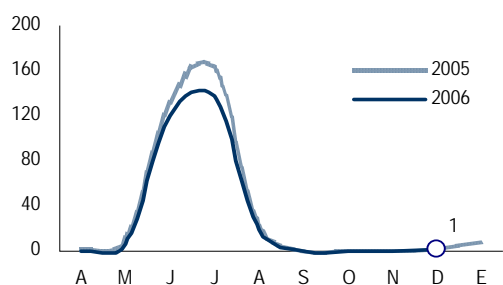

Fuente: OIA Lambayeque Elab.: BCRP Piura - Est. Económicos

GRÁFICO N° 2
Producción de Caña de Azúcar (miles TM)

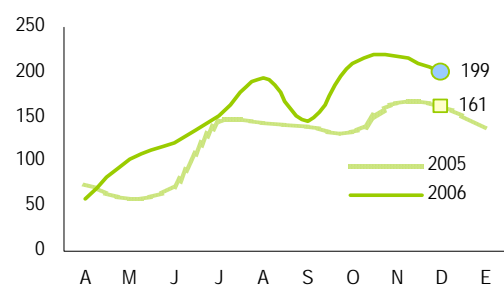

Fuente: OIA Lambayeque Elab.: BCRP Piura - Est. Económicos

GRÁFICO N° 3
PARTICIPACIÓN EN EL VBP AGRÍCOLA
(ENERO - DICIEMBRE 2006)

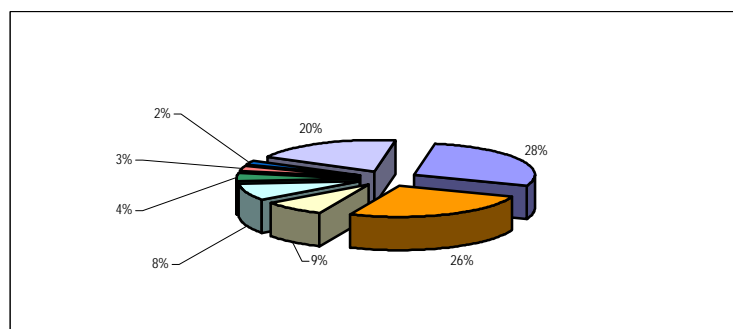

ELABORACIÓN: BCRP Sede Regional Piura. Dpto de Estudios Económicos

Los **precios en chacra** presentaron resultados mixtos. Por ejemplo, el limón y el arroz muestran incrementos importantes en sus precios. La menor producción de arroz tanto actual cuanto esperada en los primeros meses del 2007, se tradujo en un incremento en su precio del 10,9 por ciento. Asimismo, en el caso del limón, los precios se vieron impactados tanto por la mayor

demanda estacional (fiestas navideñas y de fin de año) cuanto por demanda industrial ampliada (fábricas de aceite esencial).

De otro lado, cabe destacar la fuerte caída en el precio del mango, ante la significativa producción de esta fruta en la región de Piura, provocada por la inducción floral realizada por los agricultores.

CUADRO N° 4
PRECIOS EN CHACRA DE PRINC. CULTIVOS
(Nuevos soles por Kg.)

Cultivos	DICIEMBRE		Var. %
	2005	2006	
Arroz	0.64	0.71	10.9
Frijol Caupí	1.75	1.65	-5.7
Frijol G/S	2.05	1.82	-11.2
Limón	0.42	0.63	50.0
Maíz Amarillo Duro	0.55	0.56	1.8
Maíz Amiláceo	0.63	0.69	9.5
Maíz Choclo	0.95	0.68	-28.4
Mango	0.61	0.35	-42.6
Papa	0.45	0.50	11.1
Yuca	0.44	0.64	45.5

FUENTE: Dirección Regional de Agricultura de Piura
ELABORACIÓN: BCRP, Sede Regional Piura - Dpto.
Estudios Económicos

Las **siembras** durante el mes fueron inferiores a las de diciembre de 2005. Esto responde a menores superficies instaladas de algodón, frijol caupí y yuca.

La ejecución de sólo 2 418 hectáreas de algodón obedece a que en esta campaña se adelantaron las siembras en noviembre, gracias a la adecuada disponibilidad de

GRAFICO N° 4
Precio en Chacra de Frijol Caupí (S/. x kg)

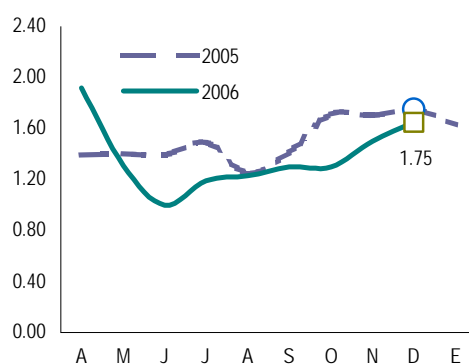

agua. Sin embargo, globalmente, en lo que va de la campaña, el área instalada de algodón se incrementó en 10,2 por ciento.

Por otra parte, cabe resaltar el incremento en la siembra del maíz amarillo duro, alentada tanto por el buen precio de este cereal cuanto por la mayor disponibilidad de agua.

CUADRO N° 5
SUPERFICIE SEMBRADA 1/
(Has)

CULTIVO	DICIEMBRE		CAMPAÑA AGRÍCOLA 2/	
	2005	2006	2005/2006	2006/2007
CULTIVOS TRANSITORIOS	7 793	4 846	21 273	22 122
Algodón	5 971	2 418	7 391	8 147
Arroz	40	245	2 577	3 608
Frijol Caupi	417	93	782	665
Frijol G/S	56	165	649	833
Maíz Amarillo Duro	501	968	2 504	3 091
Maíz Amiláceo	120	228	1 619	1 001
Papa	40	60	625	595
Trigo	0	0	15	100
Yuca	115	69	255	255
Otros	533	600	4 856	3 827
CULTIVOS PERMANENTES	4	0	33	0
Mango	4	0	33	0
Total	7 797	4 846	21 306	22 122

1/ Cifras preliminares

2/ De agosto a diciembre.

FUENTE: Dirección Regional de Agricultura de Piura

ELABORACIÓN: BCRP, Sede Regional Piura - Dpto. de Estudios Económicos

La actividad pecuaria creció 2,6 por ciento ante el incremento de la producción de carne de ave, carne de porcino y huevos. La producción avícola fue estimulada por la mayor demanda estacional, debido a las fiestas navideñas y de fin de año.

Por el contrario, la producción mensual de carne de vacuno cayó marcadamente, cerrando, en todo el año, con una disminución de 5,6 por ciento.

CUADRO N° 6
PRODUCCIÓN PECUARIA
(en TM)

ESPECIES	DICIEMBRE			ENE - DIC		
	2005	2006	Var %	2005	2006	Var %
Carne de Ave	1 553	1 755	13.0	19 116	19 640	2.7
Carne de Ovino	34	36	4.7	388	411	5.9
Carne de Porcino	152	177	16.8	1 565	1 752	12.0
Carne de Vacuno	791	635	-19.7	8 626	8 143	-5.6
Carne de Caprino	49	43	-13.2	590	536	-9.2
Huevos	269	277	2.9	2 957	3 128	5.8
Leche	2 585	2 490	-3.7	29 656	28 602	-3.6

FUENTE: Dirección Regional de Agricultura de Lambayeque

ELABORACIÓN: BCRP Sede Regional Piura. Dpto de Estudios Económicos

**GRAFICO N° 5
PARTICIPACIÓN EN EL VBP PECUARIO
(ENE - DIC 2006)**

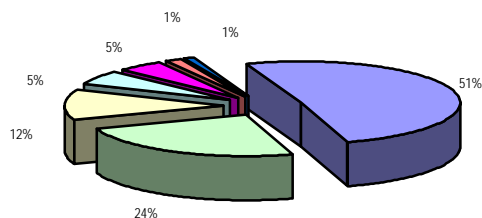

ELABORACIÓN: BCRP Sede Regional Piura. Dpto de Est. Económicos

1.1.2. Producción Pesquera

En diciembre, la **producción pesquera** aumentó 4,3 por ciento en relación con igual mes del año anterior, por el mayor desembarque de caballa, jurel y lisa, que

contrarrestó la disminución en lorna, cachema y suco. En el año 2006 se observó un incremento de 21,6 por ciento.

**CUADRO N° 7
PRODUCCIÓN PESQUERA
(T.M.B)**

ESPECIES	DIC			ENE - DIC		
	2005	2006	Var.% 1/	2005	2006	Var.% 1/
Caballa	4	207	5,220.6	532	1 262	137.4
Jurel	3	33	1,108.0	30	144	373.8
Lisa	10	26	164.8	230	182	-20.6
Tollo	27	22	-16.4	331	330	-0.3
Suco	50	12	-75.7	203	221	8.7
Raya	8	8	8.4	107	121	12.8
Bagre	1	6	353.9	52	51	-2.1
Cachema	46	5	-88.9	126	118	-6.1
Bonito	0	3	99,900.0	62	743	1,105.9
Cabrilla	3	2	-34.8	10	17	77.1
Lorna	41	2	-96.3	116	80	-31.1
Lenguado	1	0	-98.2	5	2	-65.4
Cojinova	1	0	-100.0	1	0	-81.1
Otros	42	18	-56.6	629	270	-57.1
Total			4.3			21.6

1/ Variación en términos reales a precios de 1994

Fuente : Ministerio de la Producción. Dirección Regional de Pesquería - Lambayeque

Elaboración: BCRP Sede Regional Piura. Departamento de Estudios Económicos.

1.1.3 Producción Manufacturera

La producción industrial creció 2,9 por ciento en el mes de diciembre de 2006. La expansión se debió básicamente al dinamismo de la industria azucarera, la cual creció 12,4 por ciento, gracias a los

mayores niveles de procesamiento en el ingenio de Agrocupalá; de otro lado, la actividad manufacturera no primaria cayó 4,6 por ciento ante la menor producción de arroz pilado, principalmente.

CUADRO N° 8
VALOR BRUTO DE PRODUCCIÓN DEL SECTOR MANUFACTURA
(Variación real 1/)

	DICIEMBRE		ENE - DIC	
	2005	2006	2005	2006
Manufactura Primaria	6.2	12.4	-21.1	32.3
Manufactura no Primaria	-5.1	-4.6	-15.2	9.6
Total Sector	-0.4	2.9	-17.3	17.3

1/ Respecto al mismo mes o período del año anterior

FUENTE: Empresas Industriales

ELABORACIÓN: BCRP, Sede Regional Piura - Dpto. de Estudios Económicos

El reinicio de operaciones de la empresa AgroPucalá a partir de mayo de 2006 ha posibilitado el repunte de la producción industrial primaria en la región. A diferencia de los magros resultados observados el año pasado (-21,1 por ciento), la actividad azucarera ha recuperado su nivel de producción del 2003. Su tasa de crecimiento anual fue del 32,3 por ciento, sustentada en sendas

recuperaciones de las distintas empresas de la región. Así, Pomalca observó un repunte en su producción anual del 45,0 por ciento; AgroPucalá, del 3 032,7 por ciento y Azucarera del Norte, del 9,5 por ciento. La única excepción fue Tumán, que experimentó una caída del 13,8 por ciento, a raíz, sobre todo, de problemas societarios y laborales internos.

CUADRO N° 9
PRODUCCIÓN DE MANUFACTURERA PRIMARIA
(Índice de volumen físico: 2001 = 100)

CIUU - Rama de Actividad	DICIEMBRE			ENERO - DICIEMBRE		
	2005	2006	Var. %	2005	2006	Var. %
Azúcar	118.6	133.3	12.4	71.1	94.1	32.3
Total	118.6	133.3	12.4	71.1	94.1	32.3

1/ Cifras preliminares

FUENTE: Dirección Regional de Agricultura de Piura

ELABORACIÓN: BCRP, Sede Regional Piura - Dpto. de Estudios Económicos

La manufactura no primaria experimentó una contracción mensual. La menor producción de arroz pilado fue el principal factor que impactó en el subsector, pese al incremento en el procesamiento de café soluble (mayor demanda estacional) y de jugos de fruta (mayor demanda externa).

También contribuyó a la caída, la menor producción de fideos envasados ante el repunte de la cotización internacional del trigo (materia prima). Es de esperar que esta situación se mantenga en los siguientes meses.

CUADRO N° 10
PRODUCCIÓN DE MANUFACTURERA NO PRIMARIA
(Índice de Volúmen Físico, 2001=100)

CIUU - Rama de Actividad	DICIEMBRE			ENERO - DICIEMBRE		
	2005	2006	Var. %	2005	2006	Var. %
Alimentos y Bebidas						
Arroz envasado	95	91	-4.6	86	96	11.9
Café soluble	17	21	21.0	23	24	1.8
Jugos de Fruta	136	260	90.9	53	135	153.5
Fideos	58	32	-43.8	62	52	-16.1
Insumos químicos						
Aceite Esencial de Limón	57	61	7.6	97	82	-15.4
Cáscara Desh. de Limón	65	71	9.6	104	90	-13.4
Alcohol etílico	71	56	-21.3	61	49	-18.9
Total	78.6	75.0	-4.6	73.4	80.4	9.6

1/ Cifras preliminares

FUENTE: Dirección Regional de Agricultura de Piura

ELABORACIÓN: BCRP, Sede Regional Piura - Dpto. de Estudios Económicos

1.1.4 Construcción

El sector construcción, medido indirectamente por los despachos de cemento hacia el departamento, aumentó

2,4 por ciento respecto a diciembre de 2005. Durante el año 2006, el crecimiento sectorial fue del 17 por ciento.

CUADRO N° 11
INDICADORES DEL SECTOR CONSTRUCCIÓN

	DICIEMBRE			ENERO - DICIEMBRE		
	2005	2006	Var %	2005	2006	Var %
Despachos de Cemento	21 518	22 032	2.4	194 804	227 969	17.0
Variación del sector 1/			2.4			17.0

1/ Variación en términos reales

FUENTE: Empresa Cemento Pacasmayo

ELABORACIÓN: BCRP Sede Regional Piura. Departamento de Estudios Económicos

GRAFICO N° 6
DESPACHOS DE CEMENTO
Variación Porcentual Anual

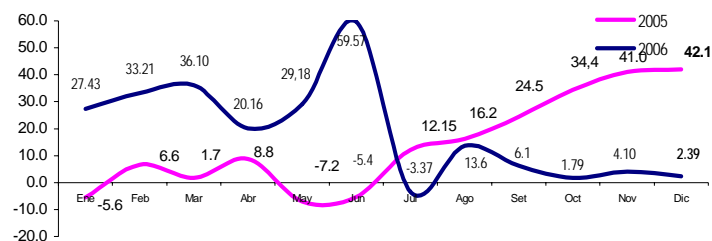

1.2. Aspectos Laborales

En comparación con diciembre del año pasado, el empleo en la ciudad de Chiclayo, registró un incremento del 10 por ciento. El mayor dinamismo en la contratación de

trabajadores se registró en los sectores de “Industria” (13,2 por ciento de incremento), “Servicios” (9,8 por ciento) y “Comercio” (6,7 por ciento).

CUADRO N° 12
CIUDAD DE CHICLAYO: DISTRIBUCIÓN Y VARIACIÓN DEL EMPLEO
SEGÚN SECTORES ECONÓMICOS, DICIEMBRE 2006

Sectores Económicos	Distribución porcentual al mes de Diciembre 2006 1/	Variación mensual (%) 2/	Variación anual 3/
Extractivo	10.0	2.9	5.4
Industria	39.5	2.2	13.2
Electricidad, Gas y agua	0.5	-12.5	-15.1
Comercio	13.4	4.8	6.7
Transporte y Comunic,	4.1	0.5	4.0
Servicios	32.5	-2.2	9.8
Total	100	1.1	10.0

1/ Última actualización del marco muestral, la cual se actualiza anualmente

2/ Variación del empleo del presente mes respecto al mes anterior.

3/ Variación del empleo del presente mes respecto al mismo mes del año anterior

FUENTE: MTPE-DNPEFP. Encuesta Nacional de Variación Mensual del Empleo

GRAFICO N° 7
CHICLAYO: DISTRIBUCIÓN Y VARIACIÓN DEL EMPLEO
SEGÚN SECTORES ECONÓMICOS, DICIEMBRE 2006
(Var. anual)

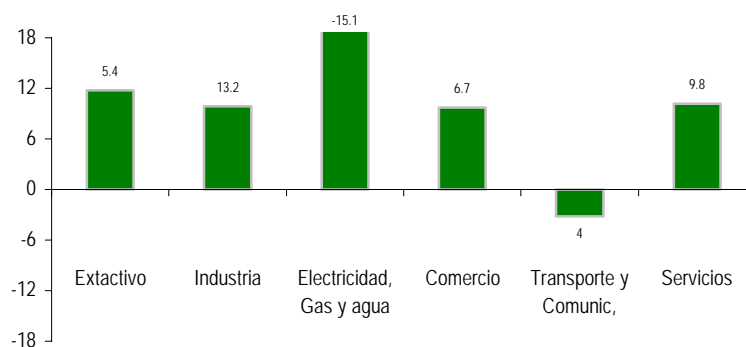

II. INFLACIÓN

En diciembre, el Índice de Precios al Consumidor en la ciudad de Chiclayo aumentó 0,48 por ciento respecto al mes precedente, debido principalmente a incrementos en los precios del grupo de “Transportes y comunicaciones” (1,46 por

ciento) y “Alimentos y bebidas” (0,68 por ciento).

La inflación anualizada fue de 1,49 por ciento, mayor a la registrada en Lima Metropolitana que fue de 1,14 por ciento.

CUADRO N° 13
CIUDAD DE CHICLAYO
INFLACIÓN

ENERO	Var %
Var. % mensual 1/	0,48
Var. % acumulada 2/	1,49
Var. % anualizada 3/	1,49

1/ Respecto al mes anterior

2/ respecto a diciembre del año anterior

3/ Respecto a igual mes del año anterior

FUENTE: INEI - Piura

ELABORACIÓN: BCRP Sede Regional Piura.

Dpto de Estudios Económicos

GRÁFICO N° 7
INFLACIÓN ÚLTIMOS DOCE MESES
(Variación porcentual anualizada)

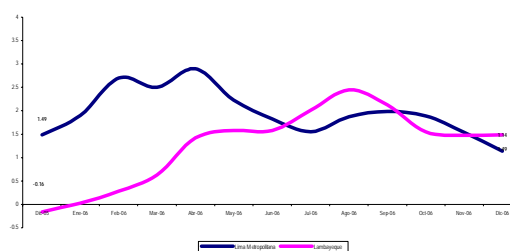

CUADRO N° 14
CIUDAD DE CHICLAYO: INFLACIÓN POR GRANDES GRUPOS DE CONSUMO

GRUPOS DE CONSUMO	PONDERACIÓN	VARIACIÓN %		
		Mensual	Acumulada	Anualizada
ÍNDICE GENERAL	100.00	0.48	1.49	1.49
1. Alimentos y Bebidas	50.21	0.68	0.98	0.98
2. Vestido y Calzado	7.34	0.32	2.03	2.03
3. Alquiler de Viv. Comb.y Elec.	13.66	0.00	3.79	3.79
4. Muebles y Enseres	4.76	0.03	1.30	1.30
5. Cuid. y Conserv. de Salud	2.49	0.42	0.59	0.59
6. Transportes y Comunicac.	9.35	1.46	0.02	0.02
7. Enseñanza y Cultura	5.55	0.02	-0.27	-0.27
8. Otros Bienes y Servicios	6.63	0.00	2.06	2.06

FUENTE : INEI

ELABORACIÓN : Sección Estudios Económicos BCRP-Sucursal Piura

III. FINANZAS PÚBLICAS

3.1. Gobierno Central

Los ingresos del Gobierno Central totalizaron en diciembre S/.16,3 millones, mayores en 1 por ciento respecto a

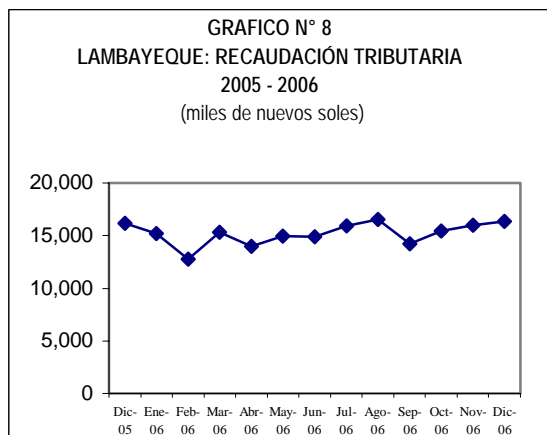

diciembre de 2005. La expansión se sustentó, principalmente en el Impuesto a la Renta, cuyo incremento fue del 5,7 por ciento, contrarrestando la caída del Impuesto General a las Ventas (-1,5 por ciento).

En el año 2006, la recaudación total ascendió a S/.181,6 millones, mostrando un repunte del 20,6 por ciento. Esto se explica por la mayor captación del IGV (32,8 por ciento) y del Impuesto a la Renta (11,6 por ciento), lo cual es un indicador indirecto del crecimiento de la economía regional.

CUADRO N° 15
LAMBAYEQUE: INGRESOS CORRIENTES DEL GOBIERNO CENTRAL
(En miles de nuevos soles)

	Diciembre			Ene - Diciembre		
	2005	2006	Var %	2005	2006	Var %
I. INGRESOS TRIBUTARIOS	16 131	16 287	1.0	149 381	181 012	21.2
1. Impuestos a la Renta	5 772	6 103	5.7	59 754	66 702	11.6
- Personas Naturales	1 249	1 469	17.7	14 516	16 832	16.0
- Personas Jurídicas	4 251	4 536	6.7	36 446	43 898	20.4
- Regularización	272	98	-64.1	8 792	5 972	-32.1
2. Impuesto a la Importación	4	2	-36.0	44	33	-25.2
3. Impuesto a la Producción y Consumo	8 904	8 783	-1.4	72 654	95 978	32.1
IGV	8 847	8 711	-1.5	71 726	95 235	32.8
- Operaciones Internas	8 841	8 706	-1.5	71 638	95 167	32.8
- Operaciones externas	7	5	-20.9	88	68	-22.3
ISC	57	71	25.9	928	743	-20.0
4. Otros	1 452	1 398	-3.7	16 928	18 299	8.1
II. INGRESOS NO TRIBUTARIOS	42	45	6.2	1 228	578	-53.0
TOTAL	16 173	16 331	1.0	150 609	181 590	20.6

Fuente : SUNAT

Elaboración : BCRP, Sede Regional Piura. Departamento de Estudios Económicos

3.2 Gobierno Regional

En diciembre, los gastos del gobierno regional totalizaron S/.53,3 millones, inferior en 2 por ciento a lo ejecutado en igual mes de 2005. Los gastos corrientes evidenciaron un descenso del 11,2 por ciento, en tanto que los gastos de capital crecieron 155,2 por ciento.

En el 2006, los gastos totales de la autoridad regional fueron de S/.462,1 millones, superiores en 22,8 por ciento a los del año pasado. Mientras que los gastos corrientes crecieron sólo en 5,6 por ciento,

los gastos de capital lo hicieron en 326,8 por ciento. No obstante, el grado de avance de estos últimos respecto de lo presupuestado fue de sólo el 61 por ciento, quedando pendiente de ejecución un saldo de S/.53,4 millones.

En gran medida, esto se explica por la insuficiente aplicación de los recursos transferidos para la puesta en marcha del denominado “shock de inversiones”, financiado con un crédito suplementario.

CUADRO N° 16
LAMBAYEQUE: GASTOS DEL GOBIERNO REGIONAL
(En miles de nuevos soles)

	Presupuesto	Diciembre			Ene - Diciembre		
	2006	2005	2006	Var %	2005	2006	Var %
GASTOS CORRIENTES	394 250	51 399	45 628	-11.2	356 308	376 139	5.6
Personal y Obligaciones Sociales	240 079	39 764	23 867	-40.0	234 546	239 844	2.3
Obligaciones Previsionales	89 216	8 536	8 745	2.4	86 544	89 215	3.1
Bienes y Servicios	58 305	2 538	12 484	391.9	27 832	40 839	46.7
Otros Gastos Corrientes	6 650	562	533	-5.1	7 386	6 242	-15.5
GASTOS DE CAPITAL	140 007	3 009	7 680	155.2	20 136	85 946	326.8
Inversiones	136 919	2 869	7 449	159.7	19 084	83 504	337.6
Otros Gastos de Capital	3 088	140	231	64.6	1 052	2 442	132.1
TOTAL	534 257	54 408	53 308	-2.0	376 444	462 086	22.8

Fuente : Gobierno Regional de Lambayeque

Elaboración : BCRP, Sede Regional Piura. Departamento de Estudios Económicos

La principal fuente de financiamiento del gasto regional mensual fueron las transferencias corrientes del

Gobierno Central (90 por ciento). Otro 7 por ciento provino de recursos directamente recaudados y 2,9 por ciento, de donaciones.

CUADRO N° 17
LAMBAYEQUE: GASTOS DEL GOBIERNO REGIONAL, POR FUENTE DE FINANCIAMIENTO
(En miles de nuevos soles)

	Presupuesto	Diciembre			Ene - Diciembre		
	2006	2005	2006	Var %	2005	2006	Var %
Recursos Ordinarios	391 774	49 462	47 981	-3.0	332 419	368 585	10.9
Canon y sobre Canon	11	0	1	0.0	0	3	nd
Recursos Directamente Recaudados	27 576	2 067	3 748	81.3	17 980	23 401	30.1
Rec. Oper. Ofic. de Cred. Ext e Int.	83 218	0	10	nd	587	41 468	6964.9
Donación y Transferencias	31 677	914	1 569	71.6	11 697	28 629	144.7
Fondo Compensación Regional	0	1 965	0	-100.0	13 761	0	-100.0
TOTAL	534 257	54 408	53 308	-2.0	376 444	462 086	22.8

Fuente : Gobierno Regional de Lambayeque

Elaboración : BCRP, Sede Regional Piura. Departamento de Estudios Económicos

IV MONEDA Y CRÉDITO

4.1 Depósitos del Sistema Financiero

Al cierre de 2006, el sistema financiero departamental estaba conformado por 8 empresas bancarias y 10 instituciones de microfinanzas. El saldo de depósitos bordeó los S/.641,7 millones, lo que supuso un incremento del 13,4 por ciento con relación a análogo mes de 2005. De un lado, las empresas bancarias exhibieron un repunte del 12,2 por ciento, mientras que las captaciones de las entidades de

microfinanzas crecieron 17,5 por ciento, lideradas por el dinamismo de las cajas municipales.

Según tipo de depósito, se registraron incrementos en los saldos de depósitos a la vista, ahorro corriente y depósitos a plazo. Estos últimos son los más representativos, con un peso relativo del 45,8 por ciento.

CUADRO N° 18
LAMBAYEQUE: DEPÓSITOS DEL SISTEMA FINANCIERO
(Saldos en miles de nuevos soles)

	DICIEMBRE		Var. % Dic06/Dic05
	2005	2006	
1. Empresas Bancarias	438 664	492 008	12.2
Banca Múltiple	438 664	492 008	12.2
2. Instituciones de microfinanzas	127 340	149 663	17.5
Cajas Municipales	102 294	122 785	20.0
Cajas Rurales	25 046	26 878	7.3
Total	566 004	641 671	13.4
M/N	265 988	316 431	19.0
M/E	300 016	325 240	8.4

Fuente : SBS

Elaboración : Dpto. Estudios Económicos BCRP - Sede Regional Piura

Las captaciones en moneda nacional crecieron 19 puntos porcentuales, mientras que las de moneda extranjera lo hicieron en

8,4 puntos. De esta manera, las primeras pasaron a representar casi la mitad de los depósitos totales del sistema.

CUADRO N° 19
LAMBAYEQUE: PARTICIPACIÓN EN LOS DEPÓSITOS
(En miles de nuevos soles)

PUESTO	INSTITUCION FINANCIERA	SALDO	%	Acumulado
1	CREDITO	202 414	31.5	31.5
2	BBV CONTINENTAL	127 684	19.9	51.4
3	SCOTIABANK	85 511	13.3	64.8
4	CMAC PIURA	74 456	11.6	76.4
5	INTERBANK	41 478	6.5	82.8
6	CMAC TRUJILLO	27 087	4.2	87.1
7	CAJA CRUZ DE CH/	24 255	3.8	90.8
8	CMAC SULLANA	19 466	3.0	93.9
9	FINANCIERO	17 529	2.7	96.6
10	TRABAJO	7 550	1.2	97.8
11	INTERAMERICANO	6 250	1.0	98.8
12	MIBANCO	3 592	0.6	99.3
13	CAJA NOR PERÚ	2 623	0.4	99.7
14	CMCP LIMA	1 776	0.3	100.0
TOTAL :		641 671	100.0	

Fuente : SBS

Elaboración : Dpto. Estudios Económicos BCRP - Sede Regional Piura

4.2. Crédito del Sistema Financiero

El saldo de los créditos directos del sistema financiero en la región ascendió a S/.1 082,3 millones en el mes de análisis, lo cual supuso un incremento del 11,8 por ciento con relación a diciembre de 2005. Esto se sustentó en mayores colocaciones

de las empresas bancarias (6,1 por ciento de crecimiento) y, sobre todo, de las instituciones de microfinanzas (31,1 por ciento). Dentro de estas últimas es destacable el dinamismo de la Edpymes.

CUADRO N° 20
LAMBAYEQUE: CRÉDITOS DEL SISTEMA FINANCIERO
(Saldos en miles de nuevos soles)

	DICIEMBRE		Var. % Dic06/Dic05
	2005	2006	
1. Empresas Bancarias	744 077	789 220	6.1
Banca Múltiple	744 077	789 220	6.1
2. Instituciones de microfinanzas	223 610	293 109	31.1
Cajas Municipales	181 688	232 640	28.0
Cajas Rurales	20 380	23 282	14.2
Edpymes	21 542	37 187	72.6
Total	967 687	1 082 329	11.8
M/N	513 056	667 969	30.2
M/E	454 631	414 360	-8.9

Fuente : SBS

Elaboración : Dpto. Estudios Económicos BCRP - Sede Regional Piura

Al finalizar el año, los créditos superan en S/. 440,7 millones el saldo de depósitos, con un ratio colocaciones/depósitos de 1,69.

Esto ratifica la condición de Lambayeque de receptora neta de recursos financieros por el canal bancario.

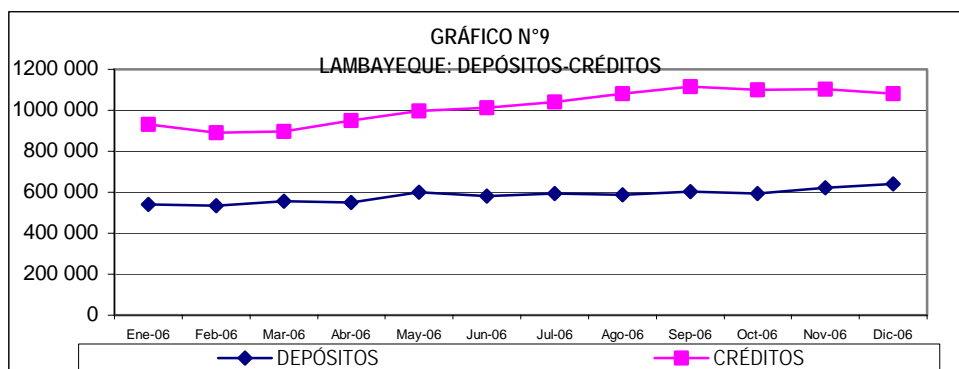

El Banco Continental registra el mayor saldo de colocaciones en el sistema financiero regional, con una participación del 20,2 por ciento, seguido del Banco de Crédito (18,8 por ciento) y del Scotiabank

(12,6 por ciento). En conjunto estas tres instituciones representan el 51,6 por ciento del saldo total de colocaciones a diciembre 2006.

CUADRO N° 21
LAMBAYEQUE: PARTICIPACIÓN EN LOS CRÉDITOS
(saldos en miles de nuevos soles)

PUESTO	INSTITUCION FINANCIERA	SALDO	%	Acumulado
1	BBV Continental	219 080	20.2	20.2
2	Banco de Crédito	203 615	18.8	39.1
3	Scotiabank	135 958	12.6	51.6
4	CMAC Trujillo	105 393	9.7	61.4
5	CMAC Piura	99 793	9.2	70.6
6	Banco Financiero	88 645	8.2	78.8
7	Interbank	56 195	5.2	84.0
8	Banco del Trabajo	43 630	4.0	88.0
9	MIBANCO	25 382	2.3	90.3
10	CMAC Sullana	21 270	2.0	92.3
11	EDPYME Alternativa	16 808	1.6	93.9
12	CRAC Cruz de Chapón	16 533	1.5	95.4
13	Banco Interamericano de Finanzas	16 715	1.5	96.9
14	EDPYME Raíz	11 341	1.0	98.0
15	Caja Nor Perú	6 749	0.6	98.6
16	CMCP Lima	6 184	0.6	99.2
17	EDPYME Efectiva	4 642	0.4	99.6
18	EDPYME Solidaridad	4 396	0.4	100.0
TOTAL :		1082 329	100.0	

Fuente : SBS
Elaboración : Dpto. Estudios Económicos BCRP - Sede Regional Piura

4.3 Morosidad en el Sistema Financiero

La morosidad del sistema financiero se situó en 4,75 por ciento, mostrando una disminución de 4,28 puntos porcentuales respecto a diciembre del año anterior.

Mientras el indicador de cartera pesada de las empresas bancarias fue de 4,91 por ciento, el de las instituciones microfinancieras fue de 4,43 por ciento.

CUADRO N° 22
LAMBAYEQUE: MOROSIDAD EN EL SISTEMA FINANCIERO
(En % de las colocaciones brutas)

	DICIEMBRE		Variación % Dic06/Dic05
	2005	2006	
1. Empresas Bancarias	7.00	4.91	-2.09
Banca Múltiple	10.60	4.97	-5.63
Banca de Consumo	3.13	4.38	1.25
2. Instituciones de microfinanzas	6.46	4.43	-2.03
Cajas Municipales	5.01	4.02	-0.99
Cajas Rurales	17.53	6.75	-10.78
Edpymes	nd	nd	nd
Total	9.03	4.75	-4.28

(*) Cartera Pesada = (Créditos vencidos + cobranza judicial) / Colocaciones brutas
Fuente : Instituciones Financieras

INFORMACIÓN ESTADÍSTICA MENSUAL

CUADRO 1

LAMBAYEQUE: PRODUCCIÓN AGROPECUARIA

(TM)

	2005	2006													
	ENE-DIC	ENE	FEB	MAR	ABR	MAY	JUN	JUL	AGO	SET	OCT	NOV	DIC		ENE-DIC
AGRICOLA															AGRICOLA
Algodón	26 325	0	0	0	341	6 820	13 255	1 400	134	0	0	0	0	21 950	Algodón
Arroz	355 075	7 822	8 222	0	121	6 236	119 206	137 251	19 477	0	0	0	1 323	299 658	Arroz
Café	749	5	8	8	5	10	105	153	155	10	9	17	0	485	Café
Camote	13 573	416	1 010	637	574	442	1 533	3 367	1 663	1 906	2 693	4 705	3 246	22 192	Camote
Caña de azúcar*	1 314 264	137 276	106 751	86 854	57 490	103 153	120 831	151 687	193 865	145 659	209 604	217 501	198 858	1 729 529	Caña de azúcar*
Frijol caupí	4 207	110	48	410	74	369	2 335	1 458	337	170	328	68	242	5 949	Frijol grano seco
Frijol grano seco	964	111	39	36	100	35	49	59	173	399	187	314	123	1 625	Frijol caupí
Frijol palo verde	5 185	221	46	32	8	43	636	961	783	1 056	971	294	245	5 296	Frijol palo verde
Limón	44 298	4 589	5 145	5 516	6 761	5 698	4 705	4 538	2 680	4 118	3 737	3 953	4 442	55 882	Limón
Maíz amarillo duro	80179	1 216	2 311	1 526	6 092	3 370	6 551	11 607	19 176	19 090	11 222	2 963	2 630	87 754	Maíz amarillo duro
Maíz amiláceo	4 146	263	244	374	983	856	719	355	843	525	371	250	181	5 964	Maíz amiláceo
Maíz choclo	19 614	1 408	1 830	2 157	3 354	2 126	2 587	1 837	2 175	2 559	1 006	821	813	22 673	Maíz choclo
Papa	10 756	300	3 255	120	275	240	520	1 492	0	750	700	770	1 050	9 472	Papa
Trigo	400	0	0	12	0	0	0	386	270	444	212	40	0	1 364	Trigo
Yuca	11 057	686	558	345	453	655	447	668	433	1 461	1 002	1 469	1 101	9 278	Yuca
Mango	22 526	5 715	12 403	10 914	0	0	0	0	0	0	0	0	344	29 376	Mango
Maracuyá	5 576	820	695	621	518	485	699	506	680	689	668	654	818	7 853	Maracuyá
PECUARIO														PECUARIO	
Carne de ave	19 116	1 518	1 560	1 592	1 606	1 658	1 618	1 650	1 639	1 677	1 681	1 687	1 755	19 640	Carne de ave
Carne de caprino	590	48	49	38	45	46	47	47	47	42	39	43	43	536	Carne de caprino
Carne de ovino	388	36	36	28	32	34	32	37	39	33	34	33	36	411	Carne de ovino
Carne de porcino	1 565	138	134	115	134	138	140	144	169	157	151	154	177	1 752	Carne de porcino
Carne de vacuno	8 626	764	678	578	698	739	757	560	699	738	656	641	635	8 143	Carne de vacuno
Huevos	2 957	249	251	262	264	270	256	262	256	258	261	263	277	3 128	Huevos
Leche	29 656	2 382	2 342	2 277	2 278	2 316	2 322	2 380	2 421	2 453	2 453	2 488	2 490	28 602	Leche

FUENTE : Ministerio de Agricultura - Región Lambayeque

ELABORACIÓN : Departamento de Estudios Económicos BCRP - Sede Regional de Piura

CUADRO 2

LAMBAYEQUE: PRODUCCIÓN PESQUERA
(T.M.)

	2005	2006												ENE-DIC	
	ENE-DIC	ENE	FEB	MAR	ABR	MAY	JUN	JUL	AGO	SET	OCT	NOV	DIC		
BONITO	62	0	5	20	0	0	286	133	192	49	0	55	3	743	BONITO
CABALLA	532	0	0	0	0	9	142	64	542	92	1	207	207	1 262	CABALLA
CABRILLA	10	8	5	2	0	0	0	0	0	0	0	0	2	17	CABRILLA
CACHEMA	126	5	12	31	10	1	10	5	5	2	1	31	5	118	CACHEMA
COJINOVA	1	0	0	0	0	0	0	0	0	0	0	0	0	0	COJINOVA
JUREL	30	0	0	0	0	0	74	8	0	8	0	20	33	144	JUREL
LENGUADO	5	1	0	0	0	0	0	0	0	0	0	0	0	2	LENGUADO
LISA	230	1	53	0	3	13	23	17	15	21	0	9	26	182	LISA
LORNA	116	36	19	11	5	0	0	2	0	3	2	1	2	80	LORNA
RAYA	107	13	9	7	5	8	11	27	9	14	7	4	8	121	RAYA
SARDINA	0	0	0	0	0	0	0	0	0	0	0	0	0	0	SARDINA
SUCO	203	66	38	65	4	2	2	2	5	4	6	16	12	221	SUCO
TOLLO	331	80	88	43	1	4	12	19	20	16	8	14	22	330	TOLLO
BAGRE	52	1	2	6	5	5	8	1	2	11	4	1	6	51	BAGRE
OTROS	629	46	79	13	4	6	11	20	21	15	13	22	18	270	OTROS
TOTAL	2 433	257	311	199	37	48	579	296	811	234	42	381	344	3 541	TOTAL

FUENTE : Dirección del Ministerio de Pesquería Lambayeque

ELABORACION: BCRP. Sede Regional Piura. Departamento de Estudios Económicos

CUADRO 3

LAMBAYEQUE: PRODUCCIÓN MANUFACTURERA
(Índice de volumen físico : 1998 = 100)

DESCRIPCIÓN	2005	2006												DESCRIPCIÓN	
	ENE-DIC	ENE	FEB	MAR	ABR	MAY	JUN	JUL	AGO	SET	OCT	NOV	DIC		ENE-DIC
Manufactura Primaria	71.1	99.5	69.3	50.4	34.4	58.5	71.8	94.9	127.4	96.4	145.4	147.9	133.3	94.1	Manufactura Primaria
Azúcar	71.1	99.5	69.3	50.4	34.4	58.5	71.8	94.9	127.4	96.4	145.4	147.9	133.3	94.1	Azúcar
Manufactura No Primaria	48.2	59.4	46.0	58.5	52.6	57.0	59.0	56.4	49.1	52.0	41.1	53.2	49.1	52.8	Manufactura No Primaria
Arroz envasado	86.1	111.0	84.7	105.3	95.1	102.8	103.8	99.5	90.5	99.6	74.2	99.0	90.6	96.3	Arroz envasado
Café soluble	23.5	16.1	15.4	34.1	19.5	27.0	35.3	35.5	17.0	18.8	27.6	19.6	20.8	23.9	Café soluble
Maracuyá en jugo	134.9	195.6	161.3	80.5	142.0	327.9	212.4	310.8	216.1	148.9	164.2	198.9	260.4	201.6	Maracuyá en jugo
Fideos	61.6	61.8	39.4	57.7	70.5	50.6	73.0	66.1	64.4	21.1	30.9	52.4	32.4	51.7	Fideos
Aceite esencial de limón	97.2	91.6	126.4	129.2	133.7	136.4	154.3	70.4	28.5	4.2	17.2	33.2	60.9	82.2	Aceite esencial de limón
Cáscara de limón deshidrat.	104.4	109.3	141.5	149.7	142.0	147.4	163.6	73.7	26.0	9.8	16.2	34.7	71.1	90.4	Cáscara de limón deshidrat.
Alcohol etílico	60.6	48.0	38.9	37.1	53.1	47.4	43.6	59.4	48.8	52.4	46.9	58.5	56.1	49.2	Alcohol etílico
TOTAL	56.1	73.2	54.0	55.7	46.3	57.5	63.4	69.7	76.2	67.4	77.2	86.0	78.2	67.1	TOTAL

FUENTE: ENCUESTA A EMPRESAS INDUSTRIALES

ELABORACIÓN: Departamento de Estudios Económicos - BCRP Sede Regional Piura

CUADRO 4

LAMBAYEQUE: PRODUCCIÓN MANUFACTURERA
(Variación Porcentual)

DESCRIPCIÓN	2005	2006												DESCRIPCIÓN	
	ENE-OCT	ENE	FEB	MAR	ABR	MAY	JUN	JUL	AGO	SET	OCT	NOV	DIC		ENE-DIC
Manufactura Primaria	-21.1	80.1	60.2	26.4	-20.0	67.2	68.5	6.7	39.1	9.6	61.7	25.8	12.4	32.3	Manufactura Primaria
Azúcar	-21.1	80.1	60.2	26.4	-20.0	67.2	68.5	6.7	39.1	9.6	61.7	25.8	12.4	32.3	Azúcar
Manufactura No Primaria	-15.2	18.9	8.4	31.3	16.9	5.2	7.5	7.2	-0.7	16.5	3.3	7.5	-4.6	9.5	Manufactura No Primaria
Arroz envasado	-61.2	-35.2	-72.5	-67.1	-77.1	-81.4	-77.8	-75.1	1359.5	3643.1	1033.0	1552.1	880.7	-56.6	Arroz envasado
Café soluble	-15.6	15.0	-31.5	-8.9	26.1	-52.9	16.9	42.9	-42.2	-31.1	8.4	-38.4	15.9	-14.1	Café soluble
Maracuyá en jugo	-0.1	142.8	100.4	-55.5	0.0	0.0	6.2	106.1	-6.0	-62.9	2.0	45.9	0.0	49.2	Maracuyá en jugo
Fideos	18.0	-35.1	-36.5	-30.3	45.6	-27.8	64.3	10.7	36.7	-19.6	0.0	24.2	-32.8	-1.0	Fideos
Aceite esencial de limón	46.7	39.2	15.1	2.0	83.0	23.2	54.8	1.8	-17.2	-77.6	64.3	241.8	-8.1	24.1	Aceite esencial de limón
Cáscara de limón deshidrat.	49.6	46.4	14.2	0.2	55.4	27.6	61.2	15.6	3.3	-47.2	67.4	311.3	27.9	29.5	Cáscara de limón deshidrat.
Alcohol etílico	-27.1	15.2	8.0	-52.6	-39.9	-49.5	-56.6	-36.5	-50.7	15.6	-22.4	-46.9	-62.8	-40.9	Alcohol etílico
TOTAL	-17.3	35.8	21.9	30.2	7.7	16.5	20.4	7.0	14.8	13.7	28.9	15.7	3.0	17.2	TOTAL

FUENTE: ENCUESTA A EMPRESAS INDUSTRIALES

ELABORACIÓN: Departamento de Estudios Económicos – BCRP Sede Regional Piura

CUADRO 5

ÍNDICE DE PRECIOS AL CONSUMIDOR EN LA CIUDAD DE LAMBAYEQUE
(BASE Diciembre 2001 = 100)

GRUPOS DE CONSUMO	POND.	2005			2006												GRUPOS DE CONSUMO
		OCT	NOV	DIC	ENE	FEB	MAR	ABR	MAY	JUN	JUL	AGO	SET	OCT	NOV	DIC	
Índice General	100.00	107.4	107.1	107.6	107.9	108.0	108.8	109.9	109.6	109.4	109.7	109.7	109.6	109.1	108.7	109.2	Índice General
Alimentos y bebidas	50.21	106.5	105.6	106.5	106.6	106.5	108.1	110.3	109.7	109.3	109.1	109.1	108.8	107.6	106.8	107.5	Alimentos y bebidas
Vestido y calzado	7.34	101.6	101.6	101.6	101.7	101.9	102.0	102.1	102.1	102.1	102.7	102.7	102.9	103.1	103.3	103.7	Vestido y calzado
Alq. de vivienda, comb. y elect.	13.66	120.1	120.7	120.9	122.1	122.4	122.7	123.1	122.5	123.5	123.9	124.9	125.6	125.7	125.5	125.5	Alq. de vivienda, comb. y elect.
Muebles, enseres y mantenim.	4.76	105.1	104.9	105.0	105.1	105.8	105.8	106.2	106.3	106.0	106.1	106.1	105.9	106.0	106.3	106.3	Muebles, enseres y mantenim.
Cuid.y conservación de salud	2.49	106.7	107.0	107.4	107.7	108.0	107.8	108.0	108.8	108.2	108.2	107.2	107.8	108.4	107.6	108.1	Cuidado salud y serv. médicos
Transportes y comunicaciones	9.35	109.3	109.5	110.0	110.4	110.7	109.9	109.8	110.5	109.6	110.8	109.9	108.8	108.6	108.4	110.0	Transportes y comunicaciones
Esparc., divers., serv. cult. y enseñ.	5.55	96.4	96.4	96.4	96.5	96.5	96.9	96.9	96.9	96.0	96.1	96.3	96.2	96.2	96.2	96.2	Esparc., divers., serv. cult. y enseñ.
Otros bienes y servicios	6.63	98.7	98.5	98.5	98.5	98.5	98.7	98.7	99.3	99.1	100.2	100.5	100.5	100.5	100.5	100.5	Otros bienes y servicios

FUENTE : INEI

ELABORACIÓN: Departamento de Estudios Económicos – BCRP Sede Regional Piura

CUADRO 6

**EMPLEO FORMAR URBANO EN EMPRESAS DE 10 Y MÁS TRABAJADORES
EN LA CIUDAD DE CHICLAYO POR SECTORES ECONÓMICOS**
(Variación porcentual con respecto al mismo mes del año anterior)

Año	Mes	Comercio	Electricidad	Extractivo	Industria	Servicios	Transp. y Com.	Total
2005	ENE	-6.7	11.0	-10.4	0.3	0.5	6.8	-0.8
	FEB	-4.3	3.4	2.5	1.0	9.1	7.3	1.9
	MAR	-7.6	-1.3	18.4	-1.4	11.4	5.9	2.4
	ABR	-4.1	4.3	24.0	-2.1	1.6	8.3	1.1
	MAY	-3.0	-1.8	16.4	-2.1	3.4	7.5	0.4
	JUN	4.6	4.8	16.3	-2.7	4.3	19.1	2.2
	JUL	3.3	4.6	15.4	-3.3	8.6	13.7	2.9
	AGO	6.1	3.9	16.8	0.4	6.5	13.3	4.2
	SEP	7.0	4.6	20.8	1.6	4.9	10.1	4.5
	OCT	13.4	9.3	21.0	3.7	7.3	8.7	7.0
	NOV	14.8	6.3	21.9	5.0	7.9	7.5	7.8
	DIC	15.6	3.6	22.7	2.7	11.2	7.9	7.8
2006	ENE	11.4	6.8	23.3	2.6	8.9	5.4	6.7
	FEB	9.4	7.4	9.7	6.4	5.9	4.5	7.2
	MAR	7.7	4.4	-6.6	6.3	3.7	4.9	4.2
	ABR	6.6	4.6	-7.8	7.2	8.6	1.9	5.5
	MAY	4.1	4.3	-1.0	5.1	11.8	3.6	6.1
	JUN	5.1	21.4	0.1	6.4	12.4	-12.2	6.4
	JUL	6.4	31.2	0.5	10.6	11.4	0.3	8.5
	AGO	10.4	-23.1	3.5	9.8	10.6	1.3	8.6
	SEP	12.2	-24.5	3.4	11.4	8.6	3.3	9.1
	OCT	4.4	-10.1	3.3	11.0	10.8	1.9	8.6
	NOV	3.4	-6.1	2.3	10.7	10.0	3.7	8.3
	DIC	6.7	-15.1	5.4	13.2	9.8	4.0	10.0

FUENTE: MTPE-DNEPP-Encuesta Nacional de variación Mensual del Empleo en empresas de 10 y más trabajadores de la actividad privada.

ELABORACIÓN: BCRP. Sede Regional Piura. Dpto. de Estudios Económicos.

Nota: La información corresponde al primer día de cada mes.

CUADRO 7

LAMBAYEQUE: INGRESOS CORRIENTES DEL GOBIERNO CENTRAL 1/
(Miles de nuevos soles)

	2005		2006												
	DIC	ENE-DIC	ENE	FEB	MAR	ABR	MAY	JUN	JUL	AGO	SET	OCT	NOV	DIC	ENE-DIC
I. Ingresos Tributarios	16 131	149 381	15 161	12 753	15 240	13 945	14 895	14 880	15 887	16 438	14 202	15 403	15 923	16 287	181 012
1. Impuesto a la Renta	5 772	59 754	5 761	4 982	6 575	6 566	5 197	4 852	5 280	4 895	5 081	5 146	6 264	6 103	66 702
. Personas Naturales	1 249	14 516	1 448	1 149	1 419	1 205	1 492	1 363	1 405	1 509	1 423	1 395	1 556	1 469	16 832
. Personas Jurídicas	4 251	36 446	4 255	3 696	3 894	2 964	3 086	3 248	3 553	3 134	3 501	3 653	4 378	4 536	43 898
. Regularización	272	8 792	58	138	1 262	2 397	620	240	322	252	158	98	330	98	5 972
2. Impuesto a la Importación	4	44	4	4	3	2	2	2	3	2	3	3	4	2	33
3. Impuesto a la Prod. y Cons.	8 904	72 654	8 172	6 582	7 200	5 850	7 966	8 560	9 000	9 518	7 693	8 839	7 815	8 783	95 978
I.G.V.	8 847	71 726	8 083	6 523	7 157	5 804	7 902	8 503	8 945	9 443	7 627	8 780	7 758	8 711	95 235
. Operaciones Internas	8 841	71 638	8 077	6 514	7 152	5 800	7 898	8 498	8 940	9 438	7 622	8 774	7 748	8 706	95 167
. Operaciones Externas	7	88	6	8	4	3	4	5	5	4	5	7	10	5	68
I.S.C.	57	928	90	59	43	47	64	56	55	75	66	58	57	71	743
4. Otros	1 452	16 928	1 223	1 184	1 463	1 527	1 730	1 467	1 604	2 022	1 426	1 415	1 840	1 398	18 299
II. Ingresos No Tributarios	42	1 228	46	39	50	55	45	43	47	68	42	37	60	45	578
TOTAL	16 173	150 609	15 207	12 791	15 290	14 000	14 940	14 923	15 934	16 506	14 245	15 440	15 982	16 331	181 590

1/ En Términos Reales

FUENTE: Superintendencia Nacional de Administración Tributaria - SUNAT

ELABORACION: BCRP. Sede Regional Piura. Departamento de Estudios Económicos

CUADRO 8

LAMBAYEQUE: DEPÓSITOS Y OBLIGACIONES DEL SISTEMA FINANCIERO
(Saldos en miles de nuevos soles)

	2005	2006											
	DIC	ENE	FEB	MAR	ABR	MAY	JUN	JUL	AGO	SET	OCT	NOV	DIC
I. SISTEMA BANCARIO	438 664	419 458	410 887	430 895	426 857	474 764	456 475	460 389	451 742	464 556	454 223	479 832	492 008
A. BANCO DE LA NACIÓN	0	0	0	0	0	0	0	0	0	0	0	0	0
B. EMPRESAS BANCARIAS	438 664	419 458	410 887	430 895	426 857	474 764	456 475	460 389	451 742	464 556	454 223	479 832	492 008
Crédito	178 158	172 248	154 474	179 544	177 642	197 035	188 612	200 842	191 382	188 460	186 326	194 100	202 414
Interbank	38 429	35 814	37 376	37 136	37 580	36 984	36 531	36 948	37 005	47 450	40 240	39 141	41 478
Scotiabank*	75 369	72 992	79 168	75 394	73 309	76 855	74 111	73 762	73 765	77 432	77 630	79 072	85 511
Continental	117 239	108 886	108 880	105 291	106 897	128 183	121 613	115 861	115 536	115 784	109 737	126 064	127 684
Interamericano de Finanzas	283	969	1 824	2 075	3 236	5 098	5 534	4 832	5 034	6 938	8 925	8 174	6 250
Financiero	19 018	18 772	19 452	21 000	17 743	19 987	19 236	17 317	17 826	17 384	20 233	21 896	17 529
Mi Banco	2 543	2 369	2 406	3 019	3 071	3 209	3 258	3 139	3 215	3 370	3 556	3 788	3 592
Del Trabajo	7 625	7 407	7 307	7 437	7 379	7 413	7 580	7 688	7 979	7 738	7 576	7 597	7 550
II. INSTITUCIONES DE MICRO FINANZAS	127 340	124 660	122 829	126 123	123 807	124 529	125 172	132 016	136 463	138 676	141 005	141 955	149 663
Caja Municipal de Piura	65 207	63 459	63 514	65 559	64 790	62 952	63 337	67 778	72 345	73 904	73 203	71 173	74 456
Caja Municipal de Sullana	14 706	15 178	13 767	13 419	12 730	14 168	14 594	14 883	15 224	15 096	15 921	16 431	19 466
Caja Municipal de Trujillo	21 485	20 500	19 804	19 974	19 126	19 447	19 879	21 991	22 157	22 860	24 973	26 412	27 087
Caja Municipal de Lima	896	2 300	2 820	3 208	3 103	3 073	2 990	2 712	1 712	1 687	1 685	1 695	1 776
Caja Rural Señor de Sipán	23 515	21 834	21 560	22 462	22 569	23 320	22 863	22 838	23 192	23 395	23 516	24 538	24 255
Caja Rural Nor Perú	1 531	1 389	1 364	1 501	1 489	1 569	1 509	1 814	1 833	1 734	1 707	1 706	2 623
TOTAL	566 004	544 118	533 717	557 018	550 664	599 293	581 647	592 405	588 205	603 232	595 228	621 787	641 671
En M/N	265 988	255 453	246 128	258 398	246 850	267 824	255 150	266 605	271 907	268 083	273 761	290 118	316 431
En M/E	300 016	288 665	287 589	298 620	303 814	331 469	326 497	325 800	316 298	335 149	321 467	331 669	325 240

* Miembro del Grupo Scotiabank

Fuente : Superintendencia de Banca y Seguros (SBS)

Elaboración: BCRP. Sede Regional Piura. Departamento de Estudios Económicos

CUADRO 9

LAMBAYEQUE: CRÉDITO DEL SISTEMA FINANCIERO
(Miles de Nuevos Soles)

ENTIDADES FINANCIERAS	2005	2006											
	DIC	ENE	FEB	MAR	ABR	MAY	JUN	JUL	AGO	SET	OCT	NOV	DIC
I. SISTEMA BANCARIO	744 077	707 312	660 983	657 175	706 659	741 935	751 110	777 580	813 078	841 530	821 058	814 619	789 220
A. BANCO DE LA NACIÓN	0	0	0	0	0	0	0	0	0	0	0	0	0
B. EMPRESAS BANCARIAS	744 077	707 312	660 983	657 175	706 659	741 935	751 110	777 580	813 078	841 530	821 058	814 619	789 220
Crédito	186 399	174 871	173 098	177 028	182 570	188 251	188 111	200 190	203 124	210 880	210 965	211 077	203 615
Interbank	98 557	95 903	45 703	49 362	55 569	66 811	68 249	68 034	72 694	74 003	68 578	64 977	56 195
Scotiabank*	168 243	145 339	146 104	126 016	131 086	126 149	116 567	117 529	139 540	132 664	131 284	137 969	135 958
Continental	162 874	157 414	159 415	165 593	197 365	219 212	235 224	250 081	253 705	261 366	243 758	230 045	219 080
Interamericano de Finanzas	2 556	4 916	6 230	7 649	8 593	9 508	9 756	9 844	11 158	12 270	13 912	15 252	16 715
Financiero	78 284	81 438	81 938	81 353	80 964	81 821	83 594	82 792	84 399	84 944	86 874	86 328	88 645
Mi Banco	17 735	18 179	18 922	20 130	20 814	21 122	21 406	21 475	21 876	22 647	23 762	25 147	25 382
Del Trabajo	29 429	29 253	29 573	30 044	29 698	29 061	28 203	27 635	26 582	42 756	41 925	43 824	43 630
II. INSTITUCIONES DE MICROFINANZAS	223 610	222 701	229 387	240 034	243 675	253 783	260 050	263 224	269 451	273 164	277 524	287 750	293 109
Caja Municipal de Sullana	15 071	14 809	15 428	16 073	16 509	16 608	15 977	16 095	15 443	16 587	17 797	18 155	21 270
Caja Municipal de Piura	89 847	87 119	87 557	87 384	87 408	90 910	91 803	91 274	94 055	96 802	97 923	101 017	99 793
Caja Municipal de Trujillo	74 801	77 122	80 326	84 532	85 007	89 603	93 828	95 861	96 824	96 978	100 576	103 928	105 393
Caja Municipal de Lima	1 969		3 609	4 865	5 466	5 444	5 864	5 708	5 690	6 000	6 100	6 280	6 184
Caja Rural Señor de Sipán	15 349	15 155	15 760	16 703	16 231	15 279	14 363	13 650	14 350	14 902	15 655	16 337	16 533
Caja Rural Nor Perú	5 031	5 573	6 089	6 819	7 221	7 067	6 706	6 240	5 998	6 155	6 344	6 662	6 749
Edpyme Efectiva	7 128	7 450	3 636	3 632	3 567	3 683	3 657	3 744	3 743	3 810	4 017	4 176	4 642
Edpyme Raíz	3 489	3 758	4 177	6 229	8 283	10 421	12 033	14 207	16 306	13 826	10 170	11 051	11 341
Edpyme Alternativa	8 012	8 491	9 138	9 943	10 246	11 021	11 799	12 414	12 971	13 996	14 774	15 828	16 808
Edpyme Solidaridad	2 913	3 224	3 668	3 854	3 738	3 748	4 020	4 031	4 071	4 108	4 168	4 316	4 396
TOTAL	967 687	930 013	890 370	897 209	950 334	995 718	1 011 160	1 040 804	1 082 529	1 114 694	1 098 582	1 102 369	1 082 329
En M/N	513 056	508 675	493 143	507 441	525 288	533 653	544 504	558 137	593 588	603 224	617 581	640 750	667 969
En M/E	454 631	421 338	397 227	389 768	425 046	462 065	466 656	482 667	488 941	511 470	481 001	461 619	414 360

Fuente : Superintendencia de Banca y Seguros (SBS)

Elaboración: BCRP. Sede Regional Piura. Departamento de Estudios Económicos

CUADRO 10

LAMBAYEQUE: CARTERA PESADA EN EL SISTEMA FINANCIERO
(En porcentajes)

ENTIDADES FINANCIERAS	2005	2006											
	DIC	ENE	FEB	MAR	ABR	MAY	JUN	JUL	AGO	SET	OCT	NOV	DIC
A. BANCA MULTIPLE	10.01	9.67	11.73	10.89	8.62	9.39	7.60	7.20	6.00	8.10	7.40	6.20	4.91
. Crédito	10.55	12.79	21.95	8.05	6.01	5.42	4.90	4.20	3.60	11.90	13.80	8.00	4.93
. Interbank	11.11	11.18	12.59	19.42	17.26	14.34	8.70	8.60	7.70	5.30	4.50	4.10	4.23
. Scotiabank	20.87	18.13	24.74	19.39	17.80	18.44	15.90	15.10	11.20	19.00	13.80	13.30	10.06
. Continental	2.97	3.05	3.31	2.70	2.70	2.42	2.40	2.40	2.40	2.30	1.90	1.90	1.85
. Interamericano	n.d												0.14
. Financiero	n.d												n.d
. MiBanco	n.d												2.68
. Del Trabajo	3.13	3.35	3.86	0.01	3.82	6.05	4.90	7.70	5.20	5.30	4.90	4.70	4.38
B. INSTITUCIONES DE MICROFINANZAS	6.46	8.97	6.95	6.58	10.45	5.62	8.50	6.10	5.90	5.60	5.30	4.70	4.43
. C.R. Cruz de Chalpon	17.53	16.11	15.41	14.04	14.37	14.53	11.90	13.20	11.40	10.10	8.40	8.20	7.73
. CRAC Nor Peru								s.i	1.90	2.80	2.40	2.80	3.02
. CMAC Piura**	7.37	7.64	9.09	8.45	9.76	7.63	8.30	8.00	7.80	6.90	7.90	6.70	6.63
. CMAC Sullana	7.68	5.70	8.05	8.72	8.11	6.02	5.60	5.50	5.50	6.20	5.20	5.10	3.91
. CMAC Trujillo	1.74	S.l	1.91	1.95	s.i	1.69	1.70	2.50	2.70	2.70	2.50	1.40	1.21
. Edpyme Raiz	n.d												n.d
. Edpyme Solidaridad	n.d												n.d
. Edpyme Efectiva	n.d												n.d
. Edpyme Alternativa	n.d												n.d
TOTAL	9.03	9.53	10.34	9.67	8.88	8.26	7.80	6.90	6.00	7.30	6.30	5.70	4.75

FUENTE: SUPERINTENDENCIA DE BANCA Y SEGUROS

ELABORACION: BCRP. Sede Regional Piura. Departamento de Estudios Económicos