

**BANCO CENTRAL DE RESERVA DEL PERÚ**  
**SEDE REGIONAL PIURA**

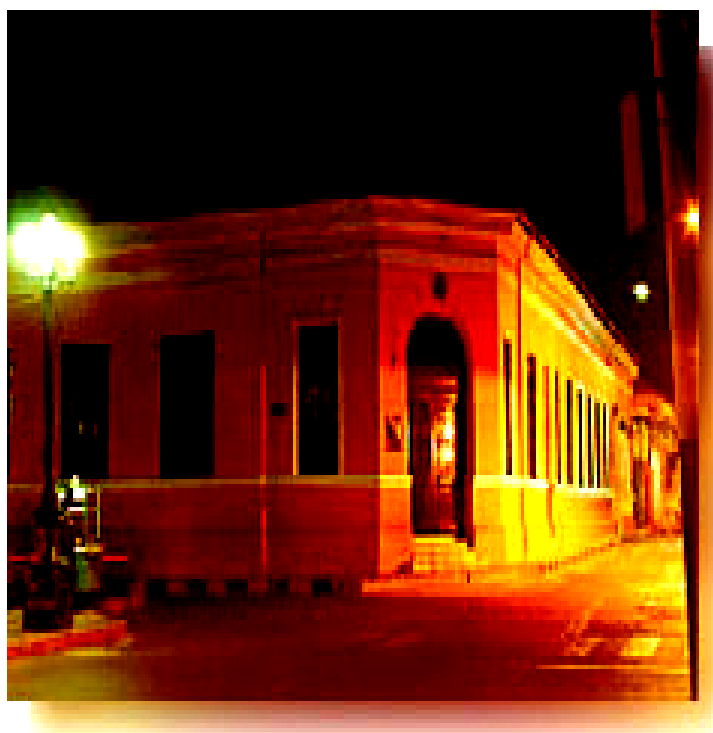

**SÍNTESIS LAMBAYEQUE**

**NOVIEMBRE 2006**



**DEPARTAMENTO ESTUDIOS ECONÓMICOS**

## ÍNDICE

	<b>Pág.</b>
<b>RESUMEN.....</b>	<b>3</b>
<b>I. INFLACIÓN.....</b>	<b>4</b>
<b>II. PRODUCCIÓN.....</b>	<b>5</b>
2.1 PRODUCCION AGROPECUARIA.....	5
2.2 PRODUCCION PESQUERA.....	9
2.3 PRODUCCION MANUFACTURERA.....	10
2.4 CONSTRUCCION.....	12
<b>III. MONEDA Y BANCA.....</b>	<b>13</b>
3.1 DEPÓSITOS Y OBLIGACIONES.....	13
3.2 CRÉDITOS.....	15
<b>IV. SECTOR FISCAL.....</b>	<b>17</b>
4.1 INGRESOS FISCALES.....	17
4.2 GASTOS DEL GOBIERNO REGIONAL.....	17

## INTRODUCCIÓN

El **Índice de Precios al Consumidor** de la ciudad de Chiclayo disminuyó 0,39 por ciento en noviembre respecto al mes precedente, debido, fundamentalmente, a la disminución de precios registrada en los grupos de “Alimentos y bebidas”(0,74 por ciento) y “Cuidado y conservación de la salud” (0,74 por ciento). La inflación acumulada durante el lapso enero-noviembre fue de 1,01 por ciento, mientras que la anualizada fue de 1,48 por ciento.

En noviembre, la **producción de bienes** en Lambayeque aumentó 20,7 por ciento con relación a similar mes del año pasado. Este resultado responde al desempeño positivo de los sectores agropecuario, pesquero, manufacturero y construcción. En el lapso enero-noviembre, la producción creció 15,9 por ciento.

La **producción agropecuaria** experimentó un incremento de 29,5 por ciento respecto a igual mes de 2005, ante la mayor producción de los subsectores agrícola (42,6 por ciento) y pecuario (3,9 por ciento). En lo que va del año, la expansión del sector fue de 6,1 por ciento.

La **producción pesquera** aumentó en 28,3 por ciento con relación a la de análogo mes del año anterior, por la mayor extracción de especies para consumo humano en fresco. En los primeros once meses del año, la producción sectorial creció 23,5 por ciento.

Por otra parte, la **actividad manufacturera** creció 19,6 por ciento en comparación con noviembre de 2005, debido a la mayor producción del subsector primario (25,8 por ciento), y, en menor medida, del subsector no primario (4 por ciento). En lo que va del año, la actividad industrial exhibió un repunte del 22,4 por ciento

Durante el mes de análisis, el sector de la **construcción**, cuya medición se hace a través de los despachos de cemento hacia el departamento, aumentó 4,10 por ciento respecto al mismo período del año pasado. Asimismo, en el lapso enero-noviembre, la tasa de crecimiento fue de 18,8 por ciento.

En el ámbito del **sector financiero**, a fines de noviembre, el sistema financiero registró un saldo de depósitos de S/. 621,8 millones, mayor en 14,2 por ciento al nivel alcanzado en similar mes del año anterior. De otro lado, el saldo de las créditos se situó en S/.1 102,4 millones, con un crecimiento del 15,5 por ciento.

La **recaudación fiscal** en el mes bajo análisis bordeó los S/.16 millones, mostrando un crecimiento del 29,2 por ciento respecto a noviembre de 2005. Esto responde fundamentalmente a los ingresos tributarios, dentro de los cuales destaca el Impuesto a la Renta, y el Impuesto General a las Ventas. La recaudación tributaria, en los once primeros meses del año, creció 22,9 por ciento.

## I. INFLACIÓN

El **Índice de Precios al Consumidor** de la ciudad de Chiclayo disminuyó 0,39 por ciento en noviembre respecto al mes precedente, debido, fundamentalmente, a la disminución de precios registrada en los

grupos de “Alimentos y bebidas”(0,74 por ciento) y “Cuidado y conservación de la salud” (0,74 por ciento) que contrarrestó el aumento observado en el rubro de “Vestido y calzado” (0.19 por ciento).

### VARIACIÓN POR GRUPOS DE CONSUMO

GRUPOS DE CONSUMO	PONDERACIÓN	VARIACIÓN %		
		NOV06/ OCT06	DIC05/ NOV06	NOV06/ NOV05
<b>ÍNDICE GENERAL</b>	<b>100.00</b>	<b>-0.39</b>	<b>1.01</b>	<b>1.48</b>
1. Alimentos y Bebidas	50.21	-0.74	0.30	1.13
2. Vestido y Calzado	7.34	0.19	1.71	1.74
3. Alquiler de Viv. Comb.y Elec.	13.66	-0.20	3.78	3.96
4. Muebles y Enseres	4.76	0.25	1.28	1.35
5. Cuid. y Conserv. de Salud	2.49	-0.74	0.17	0.57
6. Transportes y Comunicac.	9.35	-0.19	-1.42	-1.00
7. Enseñanza y Cultura	5.55	0.00	-0.29	-0.29
8. Otros Bienes y Servicios	6.63	0.00	2.06	2.06

FUENTE : INEI

ELABORACIÓN : Sección Estudios Económicos BCRP-Sucursal Piura

La inflación acumulada durante el lapso enero-noviembre fue de 1,01 por ciento, mientras que la anualizada fue de 1,48 por

ciento, variación menor comparada con la tasa inflacionaria de 1,54 por ciento registrada en Lima Metropolitana.

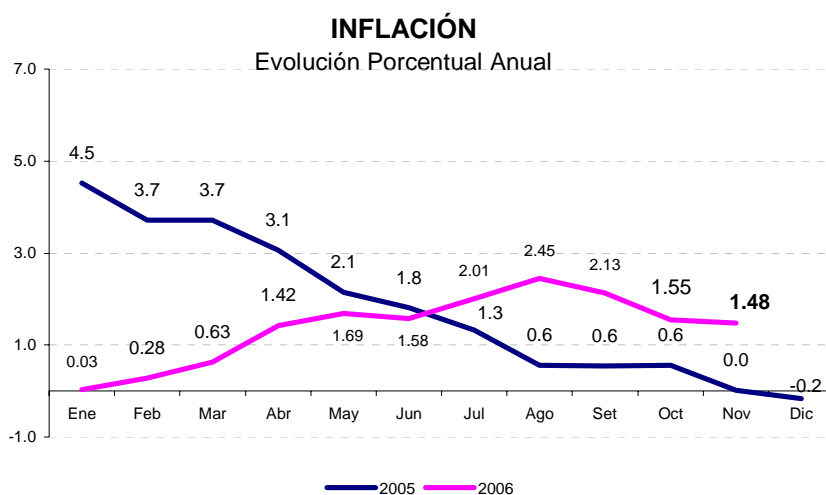

## II. PRODUCCIÓN

En noviembre, la **producción de bienes** en Lambayeque aumentó 20,7 por ciento con relación a similar mes del año pasado. Este resultado responde al desempeño positivo

de los sectores agropecuario, pesquero, manufacturero y construcción. En el lapso enero-noviembre, la producción creció 15,9 por ciento.

### INDICADOR DE PRODUCCIÓN

(variación porcentual) \*

Sectores	Noviembre	Acumulado
Agropecuario	29.5	6.1
Pesca	28.3	23.5
Manufactura	19.6	22.4
Construcción	4.1	18.8
<b>TOTAL</b>	<b>20.7</b>	<b>15.9</b>

\*Del Valor Bruto de la producción

### 2.1. Producción Agropecuaria

En noviembre, la producción agropecuaria experimentó un incremento de 29,5 por ciento respecto a igual mes de 2005, ante la mayor producción de los subsectores

agrícola (42,6 por ciento) y pecuario (3,9 por ciento). En el período enero-noviembre, la expansión del sector fue de 6,1 por ciento.

### VALOR BRUTO DE LA PRODUCCIÓN AGROPECUARIA

(variación porcentual real)

Subsector	NOVIEMBRE		ENERO - NOVIEMBRE	
	2005	2006	2005	2006
Subsector Agrícola	-23.3	42.6	46.7	7.8
Subsector Pecuario	-0.6	3.9	3.3	0.6
<b>Sector Agropecuario</b>	<b>-15.7</b>	<b>29.5</b>	<b>33.7</b>	<b>6.1</b>

Fuente : Ministerio de Agricultura - Región Lambayeque

Elaboración : Departamento de Estudios Económicos BCRP - Sede Regional Piura

El desempeño positivo del subsector agrícola obedeció básicamente a la mayor producción de caña de azúcar, limón y camote, entre otros; lo que no pudo ser contrarrestado por la caída en maíz amarillo duro, maíz amiláceo y papa. Es particularmente destacable la recuperación en el caso de la caña de azúcar (31,5 por ciento), explicada principalmente por el

reinicio de operaciones de la empresa AgroPucalá, a partir de mayo de este año, luego de una prolongada paralización desde febrero de 2005. Esta empresa ha ingresado en una senda de crecimiento sostenido, sustentado en la inyección de capital de trabajo fresco, que está permitiendo un mejor manejo agronómico y el incremento de áreas instaladas de caña.

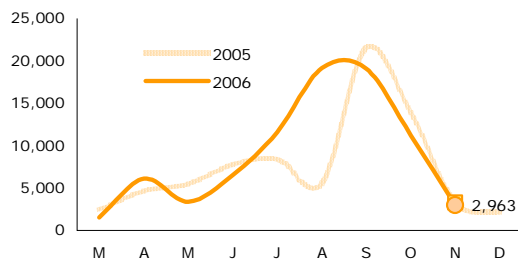
**Producción de Maíz Amarillo Duro (TM)**

Fuente: OIA Lambayeque Elab.: BCRP Piura - Est. Económicos

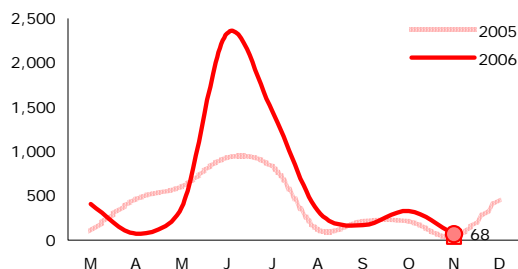
**Producción de Frijol Caupí (TM)**

Fuente: OIA Lambayeque Elab.: BCRP Piura - Est. Económicos

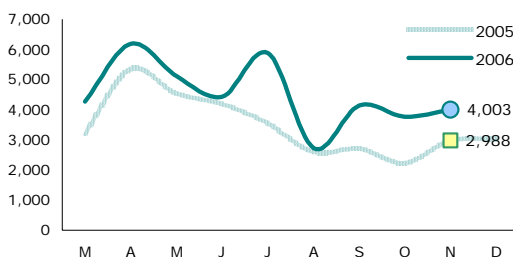
**Producción de Limón (TM)**

Fuente: OIA Lambayeque Elab.: BCRP Piura - Est. Económicos

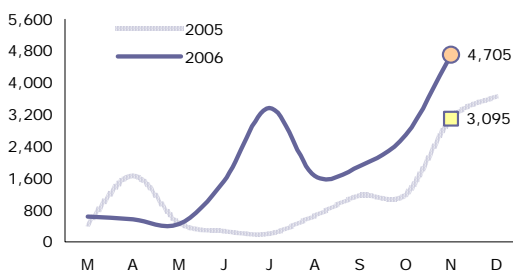
**Producción de Camote (TM)**

Fuente: OIA Lambayeque Elab.: BCRP Piura - Est. Económicos

La producción del frijol caupí mostró un crecimiento del 74,4 por ciento debido a cosechas en las provincias de Ferreñafe y Lambayeque, donde el año pasado no se registró producción alguna debido a la escasez de agua. Del mismo modo, el limón experimentó el tercer mes consecutivo de recuperación, ante condiciones climáticas favorables. Es de esperarse que las elevadas temperaturas pronosticadas para los próximos meses mantengan la producción de este cítrico en niveles por encima de los históricos.

Asimismo, la producción de camote aumentó por sexto mes consecutivo. El incremento se debió a los mayores rendimientos, sobre todo en la provincia de Lambayeque, donde alcanzaron nuevamente las 13 toneladas por hectárea, frente a las 8,6 toneladas observadas en noviembre de 2005, a raíz de la escasez de agua que se registró en la campaña pasada.

Por otra parte, la producción de maíz choclo se recuperó de la caída observada en el mes anterior, debido a la mayor concentración de cosechas en este mes. Es de esperar que, en diciembre, la producción disminuya.

Por el contrario, los menores volúmenes cosechados de maíz amarillo duro se explican por la disminución del área sembrada en la provincia de Lambayeque durante el mes de julio. Pese a esta caída, en términos globales, se observa una sostenida mejora en los rendimientos de este cultivo en la provincia de Ferreñafe, desde el mes julio a la fecha. Esta buena performance obedece al mejor aprovechamiento del recurso hídrico en esta zona.

Por último, la producción de papa fue afectada por las condiciones cambiantes del clima, especialmente en las partes altas de la región.

### PRODUCCIÓN AGRÍCOLA (TM)

CULTIVOS	Noviembre			Enero - Noviembre		
	2005	2006	VAR. %	2005	2006	VAR. %
Algodón	31	0	-100.0	26 325	22 301	-15.3
Arroz	0	0	n.d.	352 720	298 144	-15.5
Frijol Grano Seco	145	314	116.6	718	1 520	111.7
Frijol Caupi	39	68	74.4	3 766	5 707	51.5
Frijol Palo Verde	826	294	-64.4	4 737	5 051	6.6
Limón	2 988	3 903	30.6	41 267	49 571	20.1
Maíz Amiláceo	268	250	-6.7	4 016	5 783	44.0
Maíz Amarillo Duro	3 283	2 963	-9.7	78 075	85 124	9.0
Maíz choclo	213	821	285.4	18 123	21 860	20.6
Camote	3 095	4 705	52.0	9 908	18 946	91.2
Papa	1 250	770	-38.4	10 021	8 422	-16.0
Trigo	0	40	n.d.	400	1 364	241.0
Yuca	903	1 469	62.7	9 822	8 147	-17.1
Mango	0	0	n.d.	22 168	18 897	-14.8
Maracuyá	452	654	44.7	4 983	5 574	11.9
Caña de azúcar	165 436	217 501	31.5	1165 842	1530 671	31.3

FUENTE : Ministerio de Agricultura - Región Lambayeque

ELABORACIÓN : Departamento de Estudios Económicos BCRP - Sede Regional de Piura

Las **siembras** conjuntas de los principales cultivos fueron muy superiores a las registradas en noviembre de 2005, pese a que algunos de éstos mostraron caídas. Entre los cultivos que incrementaron sus áreas instaladas destaca el algodón, cuya superficie casi se cuadruplicó, en un proceso de consolidación de este cultivo como uno de los principales alternativos al arroz. También el frijol caupí exhibió un aumento en sus siembras.

Siembras de Algodón (miles has)

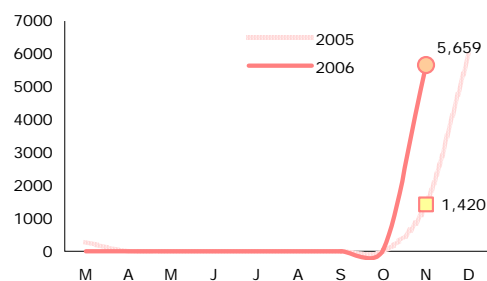

Fuente: OIA Piura

Elaboración: BCRP Piura - Est. Económicos

### SIEMBRAS DE PRINCIPALES CULTIVOS (HAS)

CULTIVOS	Noviembre			Campaña : Agosto - Noviembre		
	2005	2006	Var. %	2005-2006	2006-2007	Var. %
Algodón	1 420	5 659	298.5	1 420	5 729	303.5
Arroz	4	0	-100.0	2 537	3 353	32.2
Frijol Caupí	19	49	157.9	365	572	56.7
Maíz Amarillo Duro	808	575	-28.8	2 003	2 140	6.8
Maíz Amiláceo	925	442	-52.2	1 499	773	-48.4
<b>TOTAL</b>	<b>3 176</b>	<b>6 725</b>	<b>111.7</b>	<b>7 824</b>	<b>12 567</b>	<b>60.6</b>

FUENTE : Ministerio de Agricultura - Región Lambayeque.

ELABORACION : Departamento de Estudios Económicos, BCRP - Sede Regional Piura

La disponibilidad de agua, al iniciar la presente campaña, fue el principal aliciente para que la siembra del algodón comience tempranamente. A este hecho se aúna la política gubernamental de subsidios al algodón, con lo que varios agricultores habrían optado por trasladarse a la siembra de este cultivo. Del mismo modo, las mayores áreas ejecutadas de frijol caupí obedecen a la

mayor disponibilidad del recurso hídrico, concentrándose las siembras en los distritos de Pucalá y Pátapo, en la provincia de Chiclayo. Por el contrario, el área instalada de maíz amarillo duro decayó, debido a que en la provincia de Chiclayo el recurso hídrico se destinó preferentemente al cultivo del algodón.

### VOLUMEN DE AGUA ALMACENADA EN TINAJONES

Capacidad Maxima 370 MMC

	2005	2006
Enero	98.0	76.7
Febrero	107.6	116.8
Marzo	176.1	251.0
Abril	175.0	306.2
Mayo	137.7	250.1
Junio	120.9	244.1
Julio	91.9	221.2
Agosto	67.6	209.9
Setiembre	50.2	196.7
Octubre	97.9	149.7
Noviembre	86.0	130.6
Diciembre	91.3	

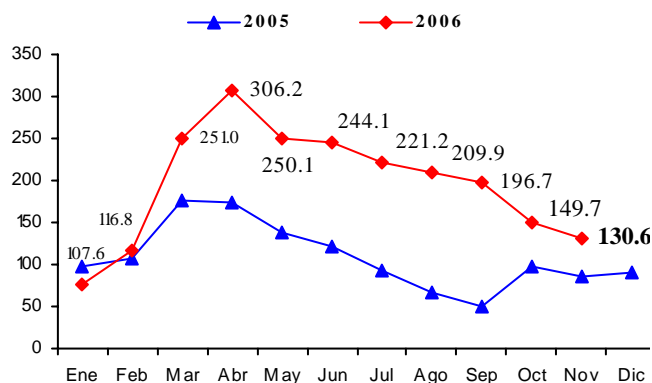

\*A18-9-2005

FUENTE : Dirección Regional de Agricultura - Lambayeque

ELABORACIÓN : Departamento de Estudios Económicos del BCR - Sede Regional Piura

La actividad pecuaria creció 3,9 por ciento en el mes bajo análisis con relación a noviembre de 2005, ante la mayor producción de carne de aves y huevos, principalmente. En contraste, la producción de carne de vacuno decreció.

### Producción Pecuaria: Carne de Aves (miles TM)

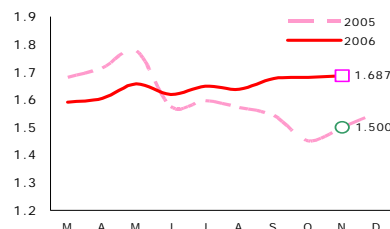

Fuente: DIA - Región Piura Elab.: Est. Económicos BCRP - Piura

### PRODUCCIÓN PECUARIA

(TM)

ESPECIES	Noviembre			Enero - Noviembre		
	2005	2006	Var. %	2005	2006	Var. %
<b>AVES</b>						
Carne	1 500	1 687	12.5	17 563	17 886	1.8
Huevos		263	n.d.	2 425	2 851	17.6
<b>VACUNO</b>						
Carne	732	641	-12.4	7 835	7 507	-4.2
Leche	2 609	2 488	-4.6	27 071	26 112	-3.5
<b>OVINO</b>						
Carne	36	33	-8.8	354	375	6.1
<b>CAPRINO</b>						
Carne		43	n.d.	489	493	0.8
<b>PORCINO</b>						
Carne	137	154	11.7	1 413	1 575	11.4
<b>TOTAL</b>	<b>5 014</b>	<b>5 309</b>	<b>5.9</b>	<b>57 150</b>	<b>56 800</b>	<b>-0.6</b>

FUENTE : Ministerio de Agricultura - Región Lambayeque

ELABORACION: Departamento de Estudios Económicos BCR - Sede Regional Piura



## 2.2. Producción Pesquera

La producción pesquera aumentó en 28,3 por ciento en relación con la de igual mes del año anterior, por la mayor extracción de especies para consumo humano en fresco:

381,3 T.M. frente a 373,5 T.M. Se observa mayores desembarques de bonito, cachema, jurel, suco y tollo. En lo que va del año, la producción sectorial creció 23,5 por ciento

### LAMBAYEQUE: PRODUCCIÓN PESQUERA (TM)

ESPECIES	NOVIEMBRE			ENERO - NOVIEMBRE		
	2005	2006	Var %	2005	2006	Var %
Caballa	312.400	207.080	-33.7	527.716	1.055.370	100.0
Bonito	0.000	54.900	n.d.	61.640	740.365	1.101.1
Cachema	17.322	31.273	80.5	80.643	113.432	40.7
Jurel	0.000	20.175	n.d.	27.526	110.128	300.1
Suco	2.608	15.725	503.0	153.409	208.851	36.1
Tollo	9.092	14.073	54.8	304.167	307.414	1.1
Lisa	0.037	9.288	25,002.7	219.611	155.920	-29.0
Raya	4.544	4.112	-9.5	99.368	112.481	13.2
Bagre	1.253	1.262	0.7	50.828	45.280	-10.9
Lorna	1.989	0.745	-62.5	75.108	78.633	4.7
Cabrilla	0.044	0.267	506.8	7.221	15.685	117.2
Lenguado	0.159	0.060	-62.3	4.172	1.627	-61.0
Cojinova	0.000	0.020	n.d.	0.060	0.120	100.0
Otros	24.026	22.285	-7.2	586.957	251.451	-57.2
<b>Var % del Valor Bruto de la Producción</b>			<b>28.3</b>			<b>23.5</b>

FUENTE : Ministerio de la Producción. Dirección Regional de Pesquería - Lambayeque.

ELABORACIÓN : BCRP, Departamento de Estudios Económicos - Sede Regional Piura

### VALOR BRUTO DE LA PRODUCCIÓN PESQUERA (variación porcentual)

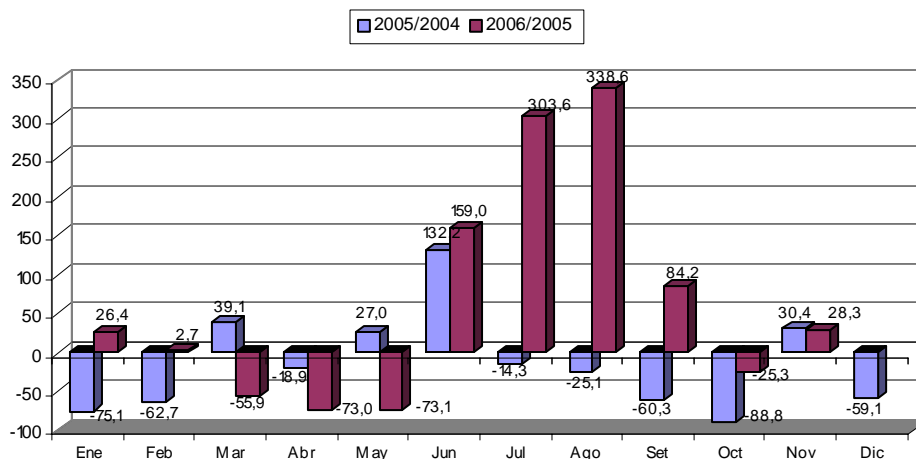

## 2.3 Producción Manufacturera

En noviembre, la actividad manufacturera creció 19,6 por ciento en relación al mismo mes del año anterior, debido a la mayor producción del subsector primario (25,8 por

ciento), y, en menor medida, del subsector no primario (4 por ciento). En lo que va del año, la actividad industrial exhibió un repunte del 22,4 por ciento.

### Valor bruto de la Producción Manufacturera de LAMBAYEQUE

(Variación porcentual respecto a similar período del año pasado)

RAMAS DE ACTIVIDAD	Noviembre	Enero - Noviembre
<b>Procesamiento de Recursos Primarios</b>	<b>25.8</b>	<b>35.5</b>
Azúcar	25.8	35.5
<b>Manufactura No Primaria</b>	<b>4.0</b>	<b>4.6</b>
Fideos	22.9	-13.7
Alcohol etílico	44.6	-18.6
Arroz envasado	7.3	13.6
Cáscara desh. Limón	1.5	-14.7
Aceite esencial Limón	12.0	-16.6
Café soluble	-18.4	-1.3
<b>TOTAL</b>	<b>19.6</b>	<b>22.4</b>

Fuente : Empresas Industriales de Lambayeque

Elaboración : Dpto. de Estudios Económicos BCRP - Sede Regional Piura

El procesamiento de recursos primarios se incrementó pese a la disminución en la producción de las principales empresas azucareras (Tumán y Pomalca). Esto radicó en el hecho de que la empresa AgroPucalá observó a partir de mayo un proceso creciente de recuperación frente a la

paralización registrada durante casi todo el año anterior. Esta empresa ha recibido el aporte de capitales frescos que le están permitiendo incrementar sus áreas sembradas y repotenciar su planta industrial.

### PRODUCCIÓN DE AZÚCAR

(TM)

EMPRESA	Noviembre			Enero - Noviembre		
	2005	2006	VAR %	2005	2006	VAR %
Pomalca	6 874	5 402	-21.4	26 943	43 012	59.6
Tumán	11 170	10 486	-6.1	84 907	73 208	-13.8
Pucalá	0	7 147	n.d.	1 363	37 593	2,658.1
Azucarera del Norte	591	401	-32.1	3 203	3 942	23.1
<b>Total</b>	<b>18 635</b>	<b>23 436</b>	<b>25.8</b>	<b>116 417</b>	<b>157 755</b>	<b>35.5</b>

Fuente : Ministerio de Agricultura - Región Piura

Elaboración : Departamento de Estudios Económicos BCRP- Sede Regional Piura

Por otro lado, el leve repunte de la manufactura no primaria obedeció a la mayor producción de fideos, arroz pilado, alcohol etílico y derivados de limón. La significativa expansión en la producción de

fideos ocurrió merced a las expectativas de mayor consumo en la campaña navideña y fiestas de fin de año, pese a los elevados precios del trigo vigentes en el mercado internacional.

Del mismo modo, el procesamiento de derivados de limón se incrementó en respuesta a la mayor demanda en el mercado internacional, a raíz de la caída de la producción mejicana (principal competidor). Asimismo, la producción de arroz pilado sigue mostrando un relativo crecimiento pese a la escasez de materia prima en el ámbito regional, lo cual se suple con arroz proveniente de otras regiones (en especial, de la selva). En esta rama

industrial existen expectativas de incremento de los precios ante la previsible disminución de la producción del cereal en regiones como Piura, cuyas siembras en campaña chica han sido menores.

Por último, cabe señalar la caída en la producción de café soluble, ante la escasez de la materia prima proveniente de las zonas altas del departamento de Amazonas, a diferencia de años anteriores.

## 2.4 Sector Construcción

Durante el mes bajo análisis, el sector de la construcción, cuya medición se hace a través de los despachos de cemento hacia el departamento, aumentó 4,10 por ciento

comparado con el mismo período del año anterior. Asimismo, en el lapso enero-noviembre, la tasa de crecimiento fue de 18,8 por ciento.

### DESPACHOS DE CEMENTO (TM)

	Noviembre			Enero - Noviembre		
	2005	2006	VAR %	2005	2006	VAR %
<b>Despachos de cemento</b>	19 898	20 713	4.1	173 286	205 937	18.8
<b>TOTAL</b>	<b>19 898</b>	<b>20 713</b>	<b>4.1</b>	<b>173 286</b>	<b>205 937</b>	<b>18.8</b>

ELABORACIÓN : Departamento de Estudios Económicos BCRP - Sede Regional Piura.

### DESPACHOS DE CEMENTO Variación Porcentual Anual

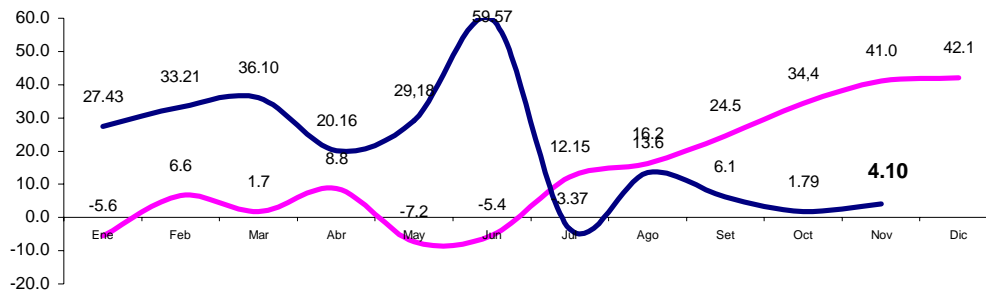

ELABORACION: Sección Estudios Económicos BCR - Sucursal Piura.

### III. MONEDA Y BANCA

#### 3.1. Depósitos y Obligaciones con el Público

A fines de noviembre, el sistema financiero registró un saldo de depósitos que bordeó los S/. 621,8 millones, mayor en 14,2 por ciento al nivel alcanzado en similar mes del año anterior. Estas imposiciones están

dolarizadas en una proporción del 60,1 por ciento, como resultado del marcado predominio de los depósitos de ahorro y a plazo en moneda extranjera, a nivel de las empresas bancarias.

**DEPÓSITOS EN EL SISTEMA FINANCIERO**  
(Saldos en miles de nuevos soles)

	Noviembre		
	2005	2006	Var %
<b>1. Empresas Bancarias</b>	<b>426 815</b>	<b>479 832</b>	<b>12.4</b>
Banca Múltiple	419 445	472 235	12.6
Banca de Consumo	7 370	7 597	3.1
<b>2. Instituciones de microfinanzas</b>	<b>117 799</b>	<b>141 955</b>	<b>20.5</b>
Cajas Municipales	93 164	115 711	24.2
Cajas Rurales	24 635	26 244	6.5
<b>Total</b>	<b>544 614</b>	<b>621 787</b>	<b>14.2</b>
M/N	247 498	290 118	17.2
M/E	297 116	331 669	11.6

Fuente : SBS

Elaboración : Dpto. Estudios Económicos BCRP - Sede Regional Piura

**DEPÓSITOS EN EL SISTEMA FINANCIERO**

Variación Porcentual Anual

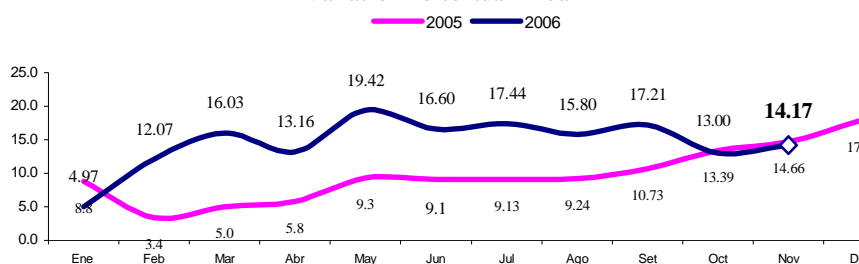

FUENTE : Superintendencia de Banca y Seguros

ELABORACION: Departamento de Estudios Económicos BCRP - Sede Regional Piura.

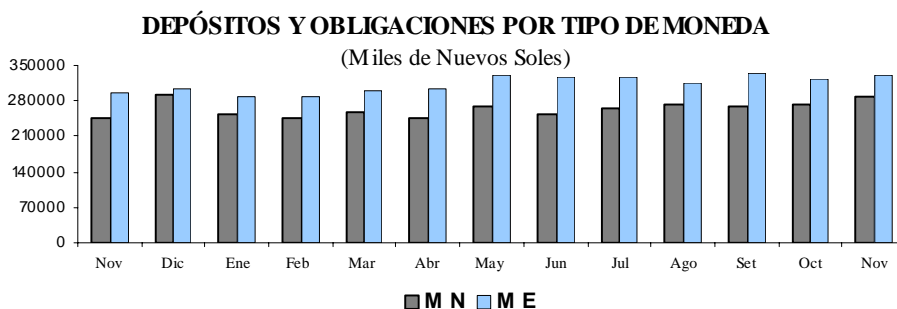

Por **tipo de imposición**, el 46,2 por ciento corresponde a depósitos a plazo, debido a las mayores captaciones de las cajas municipales y rurales, por los atractivos

sorteos que realizan. Sin embargo, en la empresas bancarias, es superior el saldo depositado como ahorro corriente, preferentemente en moneda extranjera.

**EVOLUCIÓN DE LOS DEPÓSITOS**  
(Miles de Nuevos Soles)

Tipo de Depósito	Noviembre		
	2005	2006	Var. %
Vista	83 909	107 674	28.3
Ahorros	202 818	226 967	11.9
A plazo	257 887	287 146	11.3
<b>Total</b>	<b>544 614</b>	<b>621 787</b>	<b>14.2</b>

Fuente : SBS

Elaboración: Dpto. Estudios Económicos BCRP - Sede Regional Piura

El Banco de Crédito mantiene la mayor participación en el sistema (31,2 por ciento), seguido del Banco Continental (20,3 por ciento) y del Scotiabank (12,7 por

ciento). En conjunto, estas tres entidades representaron el 64,2 por ciento de las captaciones del sistema.

**PARTICIPACIÓN EN LOS DEPÓSITOS : NOVIEMBRE 2006**  
(Saldos en miles de nuevos soles)

Puesto	Institución Financiera	Saldo	%
1	Banco de Crédito	194 100	31.2
2	Banco Continental	126 064	20.3
3	Scotiabank Perú	79 072	12.7
4	CMAC Piura	71 173	11.4
5	Interbank	39 141	6.3
6	CMAC Trujillo	26 412	4.2
7	CRAC Cruz del Chalpón	24 538	3.9
8	Banco Financiero	21 896	3.5
9	CMAC Sullana	16 431	2.6
10	Banco Interamericano	8 174	1.3
11	Banco del Trabajo	7 597	1.2
12	MIBANCO	3 788	0.6
13	CRAC Nor Perú	1 706	0.3
14	CMCP Lima	1 695	0.3
	<b>Total</b>	<b>621 787</b>	<b>100.0</b>

Fuente : SBS

Elaboración: Dpto. Estudios Económicos BCRP - Sede Regional Piura

### 3.2. Créditos

El saldo de las créditos se situó en S/.1 102,4 millones, y muestra una expansión del 15,5 por ciento respecto a noviembre de 2005. Esto responde a las mayores colocaciones de las empresas

bancarias (9,6 por ciento de crecimiento) y de las instituciones de microfinanzas (36,3 por ciento), que siguen mostrándose como las más dinámicas.

#### COLOCACIONES DEL SISTEMA FINANCIERO (Saldos en miles de nuevos soles)

	Noviembre		
	2005	2006	Var. %
<b>1. Empresas Bancarias</b>	<b>743 066</b>	<b>814 619</b>	<b>9.6</b>
Banca Múltiple	713 787	770 795	8.0
Banca de Consumo	29 279	43 824	49.7
<b>2. Instituciones de microfinanzas</b>	<b>211 044</b>	<b>287 750</b>	<b>36.3</b>
Cajas Municipales	172 723	229 380	32.8
Cajas Rurales	19 196	22 999	19.8
Edpymes	19 125	35 371	84.9
<b>Total</b>	<b>954 110</b>	<b>1 102 369</b>	<b>15.5</b>
M/N	480 656	640 750	33.3
M/E	473 454	461 619	-2.5

Fuente : SBS

Elaboración: Dpto. Estudios Económicos BCRP - Sede Regional Piura

#### SALDO DE COLOCACIONES EN EL SISTEMA FINANCIERO Variación Porcentual Anual

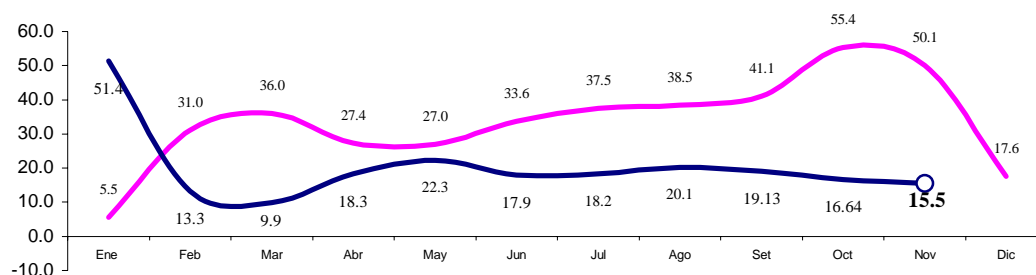

FUENTE : Superintendencia de Banca y Seguros

ELABORACIÓN: Departamento de Estudios Económicos BCRP - Sede Regional Piura.

El ratio de colocaciones/depositos de 1,77, ratifica la condición de Lambayeque de

plaza receptora neta de recursos financieros.

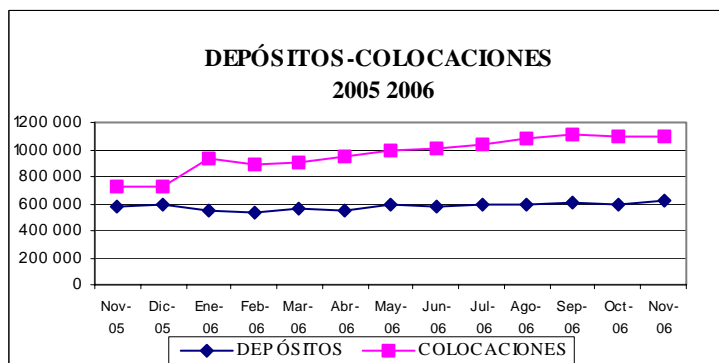

El Banco Continental ostentó una mayor participación en el sistema, con un peso relativo del 20,9 por ciento, seguido del Banco Crédito (19,1 por ciento) y del

Scotiabank (12,5 por ciento). En conjunto, estas tres instituciones dieron cuenta del 52,5 por ciento del total.

**PARTICIPACIÓN EN LAS COLOCACIONES:  
NOVIEMBRE 2006 (Saldo en miles de nuevos soles)**

Puesto	Institución financiera	Saldo	%
1	Banco Continental	230 045	20.9
2	Banco de Crédito	211 077	19.1
3	Scotiabank Perú	137 969	12.5
4	CMAC Trujillo	103 928	9.4
5	CMAC Piura	101 017	9.2
6	Banco Financiero	86 328	7.8
7	Interbank	64 977	5.9
8	Banco del Trabajo	43 824	4.0
9	MIBANCO	25 147	2.3
10	CMAC Sullana	18 155	1.6
11	CRAC Cruz del Chalpón	16 337	1.5
12	EDPYME Alternativa	15 828	1.4
13	Banco Interamericano	15 252	1.4
14	EDPYME Raíz	11 051	1.0
15	CRAC Nor Perú	6 662	0.6
16	CMCP Lima	6 280	0.6
17	EDPYME Solidaridad	4 316	0.4
18	EDPYME Efectiva	4 176	0.4
<b>Total:</b>		<b>1102 369</b>	<b>100.0</b>

Fuente : SBS

Elaboración: Dpto. Estudios Económicos BCRP - Sede Regional I

La morosidad del sistema fue de 5,7 por ciento, menor en 4,2 por ciento a la de noviembre de 2005. El índice de cartera pesada de las empresas bancarias fue de

6,2 por ciento, pero descendió 5,2 puntos porcentuales. Esta misma tendencia presentaron las entidades de microfinanzas, con una caída de 1,2 puntos

**CARTERA PESADA  
(En porcentaje de las colocaciones brutas)**

	Noviembre		
	2005	2006	Var %
<b>1. Empresas Bancarias</b>	<b>11.4</b>	<b>6.2</b>	<b>-5.2</b>
Banca Múltiple	12.1	6.3	-5.7
Banca de Consumo	3.4	4.7	1.4
<b>2. Instituciones de microfinanzas</b>	<b>5.9</b>	<b>4.7</b>	<b>-1.2</b>
Cajas Municipales	4.3	4.3	0.0
Cajas Rurales	17.7	7.1	-10.7
<b>Total</b>	<b>9.9</b>	<b>5.7</b>	<b>-4.2</b>

(\*) Cartera Pesada = ( Créditos vencidos + cobranza judicial) / Colocaciones brutas)

Fuente : Superintendencia de Banca y Seguros

Elaboración: Dpto. Estudios Económicos BCRP - Sede Regional Piura



## IV. SECTOR FISCAL

### 4.1. Ingresos Fiscales

La recaudación fiscal en el mes bajo análisis bordeó los S/.16 millones, mostrando un crecimiento del 29,2 por ciento respecto a noviembre del año pasado. Esto responde fundamentalmente a los ingresos tributarios, dentro de los cuales destaca el Impuesto a la Renta, con un

repunte del 41,7 por ciento y el Impuesto General a las Ventas, con un incremento del 23,7 por ciento. En los primeros once meses del año, la recaudación fue del orden de los S/.165,3 millones, denotando un crecimiento del 22,9 por ciento.

#### INGRESOS CORRIENTES DEL GOBIERNO CENTRAL

(En miles de nuevos soles)

	Noviembre			Enero - Noviembre		
	2005	2006	Var %	2005	2006	Var %
<b>I. INGRESOS TRIBUTARIOS</b>	<b>12 321</b>	<b>15 923</b>	<b>29.2</b>	<b>120 930</b>	<b>148 803</b>	<b>23.0</b>
1. Impuesto a la renta	4,419	6,264	41.7	53,982	60,599	12.3
- Personas Naturales	1,136	1,556	37.0	13,268	15,363	15.8
- Personas Jurídicas	3,166	4,378	38.3	32,195	39,362	22.3
- Regularización	118	330	180.7	8,519	5,875	- 31.0
2. Impuesto a la Importación	4	4	10.7	41	31	- 24.2
3. Impuesto a la Producción y Consumo	6,363	7,815	22.8	63,751	87,195	36.8
IGV	6,271	7,758	23.7	62,879	86,524	37.6
- Operaciones Internas	6,261	7,748	23.7	62,798	86,461	37.7
- Operaciones externas	10	10	- 0.9	81	63	- 22.4
ISC	92	57	- 38.0	872	671	- 23.0
4. Otros	1,534	1,840	19.9	15,477	16,900	9.2
<b>II. INGRESOS NO TRIBUTARIOS</b>	<b>49</b>	<b>60</b>	<b>20.5</b>	<b>1,186</b>	<b>533</b>	<b>- 55.1</b>
<b>TOTAL</b>	<b>12 370</b>	<b>15 982</b>	<b>29.2</b>	<b>134 436</b>	<b>165 258</b>	<b>22.9</b>

Fuente: SUNAT

Elaboración: Dpto. de Estudios Económicos BCRP - Sede Regional Piura

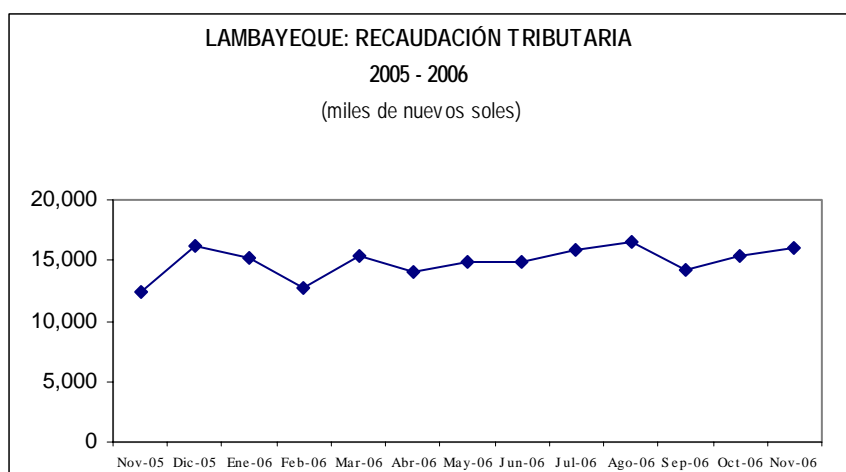

### 4.2. Gastos del Gobierno Regional

En noviembre, los gastos del gobierno regional ascendieron a S/. 34,2 millones. Los gastos de capital registran un sustancial incremento, tanto mensual cuanto

acumulado (37,2 y 357 por ciento respectivamente), mientras que los gastos corrientes aumentaron en menor medida (12,1 y 8,4 por ciento, respectivamente).

**GASTOS DEL GOBIERNO REGIONAL, POR FUENTE DE FINANCIAMIENTO**

(En miles de nuevos soles)

	Presupuesto	Noviembre			Enero -Noviembre		
	2006	2005	2006	Var %	2005	2006	Var %
Recursos Ordinarios	391 774	25 831	31 090	20.4	282 957	320604	13.3
Canon y sobre Canon	11	0	0	0.0	0	2	n.d
Recursos Directamente Recaudados	27 576	1 756	1 923	9.5	15 913	19653	23.5
Rec.por Operac.de Créd.Int.y Externo	83 218	72	7	-90.1	587	41458	6963.2
Donación y Transferencias	31 677	1 037	1 131	9.1	10 783	27060	151.0
Fondo de Compensación Regional	0	1 339	0	-100.0	11 796	0	-100.0
<b>Total</b>	<b>534 257</b>	<b>30 035</b>	<b>34 152</b>	<b>13.7</b>	<b>322 036</b>	<b>408 777</b>	<b>26.9</b>

Fuente : Gobierno Regional de Lambayeque

Elaboración: Dpto. Estudios Económicos BCRP - Sede Regional Piura

Los **gastos corrientes** presupuestados se ejecutaron en 83,8 por ciento, quedando un saldo de S/.63,7 millones por ejecutar en diciembre. De otro lado, los **gastos de**

**capital** registran un avance del 55,5 por ciento, quedando un saldo de S/.60,9 millones por ejecutar en el último mes del año.

**GASTOS DEL GOBIERNO REGIONAL DE LAMBAYEQUE**

(En miles de nuevos soles)

	Presupuesto	Noviembre			Enero - Noviembre		
	2006	2005	2006	Var %	2005	2006	Var %
<b>GASTOS CORRIENTES</b>	<b>394 250</b>	<b>28 151</b>	<b>31 566</b>	<b>12.1</b>	<b>304 909</b>	<b>330 511</b>	<b>8.4</b>
Personal y Obligaciones Sociales	240 079	18 231	20 236	11.0	194 782	215 977	10.9
Obligaciones Previsionales	89 216	6 716	7 372	9.8	78 009	80 470	3.2
Bienes y Servicios	58 305	2 613	3 410	30.5	25 294	28 355	12.1
Otros Gastos Corrientes	6 650	591	549	-7.2	6 824	5 709	-16.3
<b>GASTOS DE CAPITAL</b>	<b>140 007</b>	<b>1 884</b>	<b>2 585</b>	<b>37.2</b>	<b>17 127</b>	<b>78 265</b>	<b>357.0</b>
Inversiones	136 919	1 865	2 502	34.1	16 215	76 055	369.0
Otros Gastos de Capital	3 088	19	83	338.1	912	2 210	142.4
<b>TOTAL</b>	<b>534 257</b>	<b>30 035</b>	<b>34 152</b>	<b>13.7</b>	<b>322 036</b>	<b>408 777</b>	<b>26.9</b>

Fuente : Gobierno Regional Lambayeque

Elaboración: Dpto. Estudios Económicos BCRP - Sede Regional Piura

A noviembre, el avance presupuestal del Gobierno Regional, en términos globales es del 76,5 por ciento. La principal fuente de

financiamiento del gasto mensual corresponde a las transferencias del Gobierno Central (91 por ciento).

## ANEXO 1

## DEPÓSITOS POR EMPRESA BANCA - LAMBAYEQUE

Al 30 Noviembre del 2006

(En miles de nuevos soles)

Empresa	Depósitos a la Vista			Depósitos de Ahorro			Depósitos a Plazo			Total Depósitos
	MLN	ME	Total	MLN	ME	Total	MLN	ME	Total	
<b>EMPRESAS BANCARIAS</b>	<b>68 967</b>	<b>38 707</b>	<b>107 674</b>	<b>90 620</b>	<b>109 399</b>	<b>200 019</b>	<b>32 040</b>	<b>140 099</b>	<b>172 139</b>	<b>479 832</b>
<b>BANCA MÚLTIPLE</b>	<b>68 967</b>	<b>38 707</b>	<b>107 674</b>	<b>89 970</b>	<b>108 985</b>	<b>198 955</b>	<b>27 052</b>	<b>138 554</b>	<b>165 606</b>	<b>472 235</b>
CREDITO	30 821	15 545	46 366	40 950	58 268	99 218	5 847	42 669	48 516	194 100
INTERBANK	5 067	2 140	7 207	7 578	11 145	18 723	2 336	10 875	13 211	39 141
SCOTIABANK PERU	11 228	3 355	14 583	14 510	15 177	29 687	5 563	29 239	34 802	79 072
B B V BANCO CONTINENTAL	14 200	13 800	28 000	21 219	20 979	42 198	10 286	45 580	55 866	126 064
BANCO INTERAMERICANO	2 268	513	2 781	2 532	493	3 025	72	2 296	2 368	8 174
FINANCIERO	4 915	2 950	7 865	1 455	2 401	3 856	2 537	7 638	10 175	21 896
MIBANCO	468	404	872	1 726	522	2 248	411	257	668	3 788
<b>BANCA DE CONSUMO</b>	<b>0</b>	<b>0</b>	<b>0</b>	<b>650</b>	<b>414</b>	<b>1 064</b>	<b>4 988</b>	<b>1 545</b>	<b>6 533</b>	<b>7 597</b>
TRABAJO	0	0	0	650	414	1 064	4 988	1 545	6 533	7 597
<b>INSTITUCIONES DE MICROFINANZAS</b>	<b>0</b>	<b>0</b>	<b>0</b>	<b>18 169</b>	<b>8 779</b>	<b>26 948</b>	<b>80 322</b>	<b>34 685</b>	<b>115 007</b>	<b>141 955</b>
<b>CAJAS MUNICIPALES</b>	<b>0</b>	<b>0</b>	<b>0</b>	<b>15 213</b>	<b>7 610</b>	<b>22 823</b>	<b>65 489</b>	<b>27 399</b>	<b>92 888</b>	<b>115 711</b>
CMAC SULLANA	0	0	0	1 605	725	2 330	11 424	2 677	14 101	16 431
CMCP LIMA	0	0	0	162	103	265	112	1 318	1 430	1 695
CMAC PIURA	0	0	0	10 589	5 408	15 997	37 209	17 967	55 176	71 173
CMAC TRUJILLO	0	0	0	2 857	1 374	4 231	16 744	5 437	22 181	26 412
<b>CAJAS RURALES</b>	<b>0</b>	<b>0</b>	<b>0</b>	<b>2 956</b>	<b>1 169</b>	<b>4 125</b>	<b>14 833</b>	<b>7 286</b>	<b>22 119</b>	<b>26 244</b>
CAJA NOR PERU	0	0	0	304	31	335	1 215	156	1 371	1 706
CRUZ DE CHALPON	0	0	0	2 652	1 138	3 790	13 618	7 130	20 748	24 538
<b>TOTAL LAMBAYEQUE</b>	<b>68 967</b>	<b>38 707</b>	<b>107 674</b>	<b>108 789</b>	<b>118 178</b>	<b>226 967</b>	<b>112 362</b>	<b>174 784</b>	<b>287 146</b>	<b>621 787</b>

Fuente: SBS

## ANEXO 2

## Colocaciones por Empresa Bancaria - LAMBAYEQUE

Al 30 de Noviembre de 2006

(En miles de nuevos soles)

Empresa	Créditos Directos		Total Créditos
	M.N	M.E	
<b>EMPRESAS BANCARIAS</b>	<b>436 991</b>	<b>377 628</b>	<b>814 619</b>
<b>BANCA MÚLTIPLE</b>	<b>410 658</b>	<b>360 137</b>	<b>770 795</b>
CREDITO	85 382	125 695	211 077
INTERBANK	40 579	24 398	64 977
SCOTIABANK PERU	75 994	61 975	137 969
B B V BANCO CONTINENTAL	98 237	131 808	230 045
BANCO INTERAMERICANO	15 249	3	15 252
FINANCIERO	73 532	12 796	86 328
MIBANCO	21 685	3 462	25 147
<b>BANCA DE CONSUMO</b>	<b>26 333</b>	<b>17 491</b>	<b>43 824</b>
TRABAJO	26 333	17 491	43 824
<b>INSTITUCIONES DE MICROFINANZAS</b>	<b>203 759</b>	<b>83 991</b>	<b>287 750</b>
<b>CAJAS MUNICIPALES</b>	<b>155 141</b>	<b>74 239</b>	<b>229 380</b>
CMAC SULLANA	11 946	6 209	18 155
CMCP LIMA	6 107	173	6 280
CMAC PIURA	56 750	44 267	101 017
CMAC TRUJILLO	80 338	23 590	103 928
<b>CAJAS RURALES</b>	<b>17 380</b>	<b>5 619</b>	<b>22 999</b>
CAJA NOR PERU	6 612	50	6 662
CRUZ DE CHALPON	10 768	5 569	16 337
<b>EDPYMES</b>	<b>31 238</b>	<b>4 133</b>	<b>35 371</b>
EDPYME RAIZ	7,429	3,622	11 051
EDPYME SOLIDARIDAD	3,898	418	4 316
EDPYME EFECTIVA	4,083	93	4 176
EDPYME ALTERNATIVA	15,828	-	15 828
<b>TOTAL LAMBAYEQUE</b>	<b>640 750</b>	<b>461 619</b>	<b>1102 369</b>

Fuente : SBS

## ANEXO 3

**Cartera Pesada**  
(En Porcentaje de las colocaciones brutas)

	Noviembre		
	2005	2006	Var %
<b>1. Empresas Bancarias</b>	<b>11.4</b>	<b>6.2</b>	<b>-5.2</b>
<b>Banca Múltiple</b>	<b>12.1</b>	<b>6.3</b>	<b>-5.7</b>
Crédito	17.4	8.0	-9.4
Interbank	10.9	4.1	-6.9
Scotiabank	21.8	13.3	-8.5
Continental	2.4	1.9	-0.6
<b>Banca de Consumo</b>	<b>3.4</b>	<b>4.7</b>	<b>1.4</b>
Trabajo	3.4	4.7	1.4
<b>2. Instituciones de Microfinanzas</b>	<b>5.9</b>	<b>4.7</b>	<b>-1.2</b>
<b>Cajas Municipales</b>	<b>4.3</b>	<b>4.3</b>	<b>0.0</b>
CMAC Piura **	5.9	6.7	0.8
CMAC Sullana	6.8	5.1	-1.7
CMAC Trujillo	2.0	1.4	-0.5
<b>Cajas Rurales</b>	<b>17.7</b>	<b>7.1</b>	<b>-10.7</b>
Caja Nor Perú	n.d	2.8	n.d.
Cruz de Chalpón	17.7	8.2	-9.5
<b>Total</b>	<b>9.9</b>	<b>5.7</b>	<b>-4.2</b>

(\*) Cartera Pesada = ( Créditos vencidos + cobranza judicial) / Colocaciones brutas)

(\*\*) Estimada en noviembre 2006

Fuente: Instituciones Financieras

Elaboración: Dpto. de Estudios Económicos BCRP-Sede Regional Piura