

**BANCO CENTRAL DE RESERVA DEL PERÚ**  
**SEDE REGIONAL PIURA**

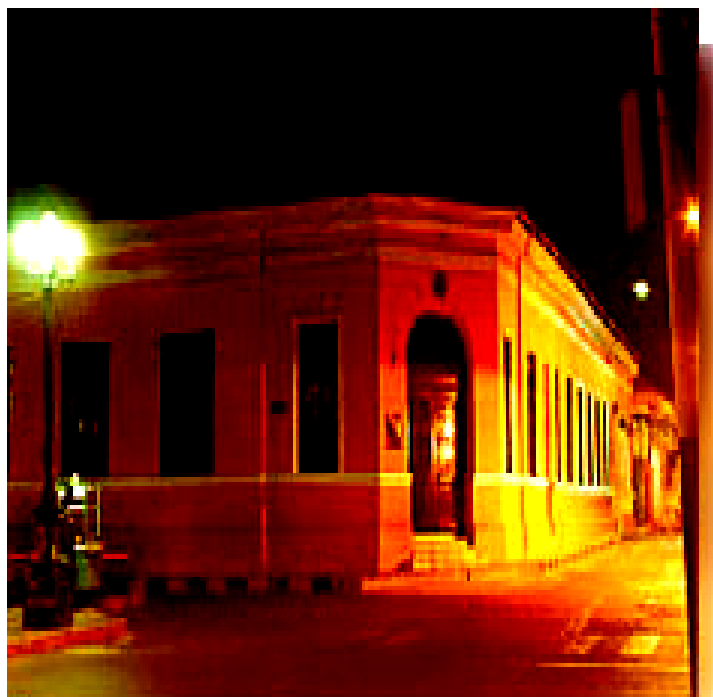

**SÍNTESIS LAMBAYEQUE**

**OCTUBRE 2006**



**DEPARTAMENTO ESTUDIOS ECONÓMICOS**

# ÍNDICE

	<b>Pág.</b>
<b>INTRODUCCION.....</b>	<b>3</b>
<b>I. INFLACIÓN.....</b>	<b>4</b>
<b>II. PRODUCCIÓN.....</b>	<b>5</b>
2.1 PRODUCCION AGROPECUARIA.....	5
2.2 PRODUCCION PESQUERA.....	10
2.3 PRODUCCION MANUFACTURERA.....	11
2.4 CONSTRUCCION.....	12
<b>III. MONEDA Y BANCA.....</b>	<b>13</b>
3.1 DEPÓSITOS Y OBLIGACIONES.....	13
3.2 COLOCACIONES.....	15
<b>IV. SECTOR FISCAL.....</b>	<b>18</b>
4.1 INGRESOS FISCALES.....	18
4.2 GASTOS DEL GOBIERNO REGIONAL.....	19

## INTRODUCCIÓN

El **Índice de Precios al Consumidor** de la ciudad de Chiclayo disminuyó 0,48 por ciento en octubre respecto al mes precedente, debido, fundamentalmente, a la disminución de precios registrado en el grupo de “ Alimentos y bebidas”(1.13 por ciento). La inflación acumulada durante el lapso enero-octubre fue de 1,4 por ciento, mientras que la anualizada fue de 1,55 por ciento.

En octubre, la **producción de bienes** en Lambayeque aumentó 3,4 por ciento con relación a similar mes del año pasado. Este resultado responde al desempeño positivo de los sectores agropecuario, manufacturero y construcción. En lo que va del año, la producción creció 5,7 por ciento.

En el mes bajo análisis, la **producción agropecuaria** experimentó un incremento de 2,8 por ciento respecto a igual período del 2005, ante la mayor producción de los subsectores agrícola (3,3 por ciento) y pecuario (1,9 por ciento). Empero, en los diez primeros meses del año, la contracción del sector fue de 4,2 por ciento.

La **producción pesquera** mensual cayó 25,3 por ciento en relación con la de octubre del 2005, por la menor extracción de especies para consumo en estado fresco. No obstante, en el período enero-octubre, la producción sectorial creció 23 por ciento.

Por otra parte, la **actividad manufacturera** creció 6,9 por ciento en comparación con análogo mes del año anterior, debido a la mayor producción del subsector primario (17,5 por ciento), pese al deterioro del subsector no primario (13,7 por ciento). En lo que va del año, la actividad industrial exhibió un repunte del 6,3 por ciento.

Durante el mes de análisis, el sector de la **construcción**, cuya medición se hace a través de los despachos de cemento hacia el departamento, aumentó 1,8 por ciento comparado con el mismo período del año pasado. Asimismo, en el lapso enero-octubre, la tasa de crecimiento fue de 20,8 por ciento.

En el ámbito del **sector financiero**, a fines de octubre, el sistema financiero registró un saldo de depósitos que bordeó los S/. 595,2 millones, mayor en 13 por ciento al nivel alcanzado en similar mes del año anterior. De otro lado, el saldo de las créditos se situó en S/.1 098,6 millones, con un crecimiento del 16,6 por ciento.

La **recaudación fiscal** en el mes bajo análisis bordeó los S/.15,4 millones, mostrando un repunte del 62,3 por ciento respecto a octubre del 2005. En términos acumulados, la recaudación tributaria en los diez primeros meses del año alcanzó los S/.149,3 millones y superó en 22,3 por ciento la registrada en análogo período del año anterior.

## I. INFLACIÓN

El **Índice de Precios al Consumidor** de la ciudad de Chiclayo disminuyó 0,48 por ciento en octubre respecto al mes precedente, debido, fundamentalmente, a la disminución de precios registrado en los grupos de “Alimentos y bebidas”(1.13 por

ciento) y “Transportes y comunicaciones” (0,16 por ciento) que contrarrestó el aumento observado en los grupos de “Cuidado y conservación de la salud” (0.6 por ciento) y “Vestido y calzado” (0.25 por ciento).

### VARIACIÓN POR GRUPOS DE CONSUMO

GRUPOS DE CONSUMO	PONDERACIÓN	VARIACION %		
		OCT06/ SET06	OCT06/ DIC05	OCT06/ OCT05
<b>ÍNDICE GENERAL</b>	<b>100.00</b>	<b>-0.48</b>	<b>1.40</b>	<b>1.55</b>
1. Alimentos y Bebidas	50.21	-1.13	1.05	1.00
2. Vestido y Calzado	7.34	0.25	1.51	1.51
3. Alquiler de Viv. Comb.y Ele	13.66	0.06	3.99	4.65
4. Muebles y Enseres	4.76	0.11	1.02	0.84
5. Cuid. y Conserv. de Salud	2.49	0.60	0.92	1.59
6. Transportes y Comunicac.	9.35	-0.16	-1.23	-0.62
7. Enseñanza y Cultura	5.55	-0.09	-0.29	-0.29
8. Otros Bienes y Servicios	6.63	0.06	2.06	1.85

FUENTE : INEI

ELABORACION: Departamento de Estudios Económicos BCRP - Sede Regional Piura

La inflación acumulada durante el lapso enero-octubre fue de 1,4 por ciento, mientras que la anualizada fue de 1,55 por

ciento, variación menor comparada con la tasa inflacionaria de 1,89 por ciento registrada en Lima Metropolitana.

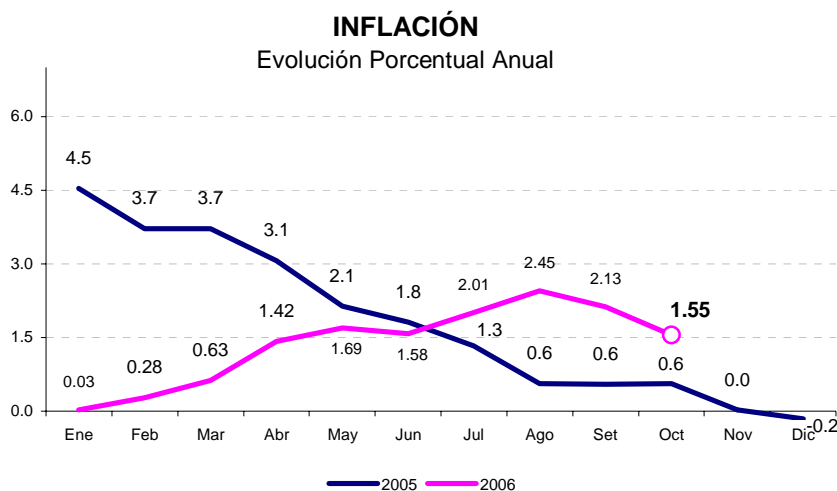

## II. PRODUCCIÓN

En octubre, la **producción de bienes** en Lambayeque aumentó 3,4 por ciento con relación a similar mes del año pasado. Este resultado responde al desempeño positivo

de los sectores agropecuario, manufacturero y construcción. En el lapso enero-octubre, la producción creció 5,7 por ciento.

### INDICADOR DE PRODUCCIÓN

(variación porcentual) \*

Sectores	Octubre	Acumulado
Agropecuario	2.8	- 4.2
Pesca	- 25.3	23.0
Manufactura	6.9	6.3
Construcción	1.8	20.8
<b>TOTAL</b>	<b>3.4</b>	<b>5.7</b>

\*Del Valor Bruto de la producción

### 2.1. Producción Agropecuaria

En octubre del 2006, la producción agropecuaria experimentó un incremento de 2,8 por ciento respecto a igual mes del 2005, ante la mayor producción de los

subsectores agrícola (3,3 por ciento) y pecuario (1,9 por ciento). Empero, en el período enero-octubre, la contracción del sector fue de 4,2 por ciento.

### VALOR BRUTO DE LA PRODUCCIÓN AGROPECUARIA (variación porcentual real)

Subsector	OCTUBRE		ENERO - OCTUBRE	
	2005	2006	2005	2006
Subsector Agrícola	-8.1	3.3	51.5	-5.5
Subsector Pecuario	5.8	1.9	3.7	0.3
<b>Sector Agropecuario</b>	<b>-3.6</b>	<b>2.8</b>	<b>37.3</b>	<b>-4.2</b>

Fuente : Ministerio de Agricultura - Región Lambayeque

Elaboración : Departamento de Estudios Económicos BCRP - Sede Regional Piura

### VALOR BRUTO DE LA PRODUCCIÓN AGROPECUARIA (variación porcentual )

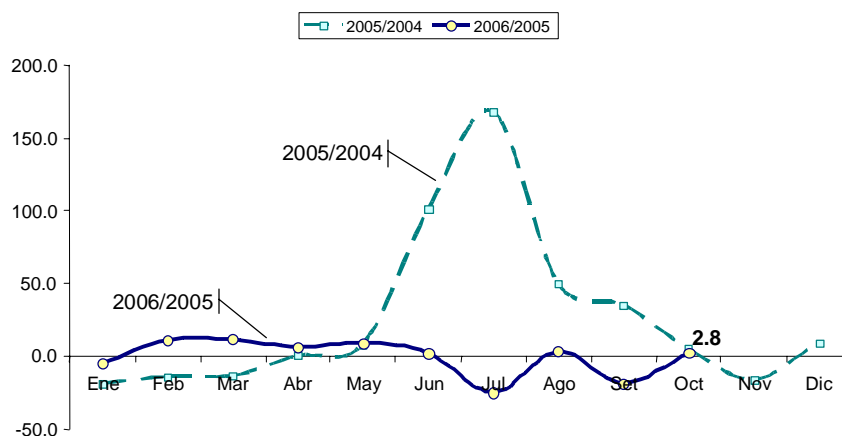

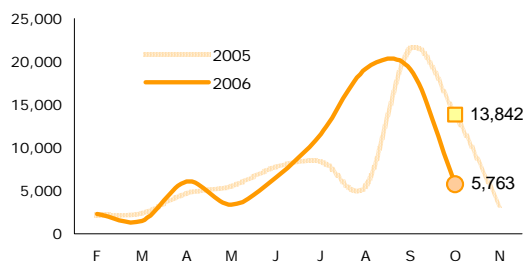
**Producción de Maíz Amarillo Duro (TM)**

Fuente: OIA Lambayeque Elab.: BCRP Piura - Est. Económicos

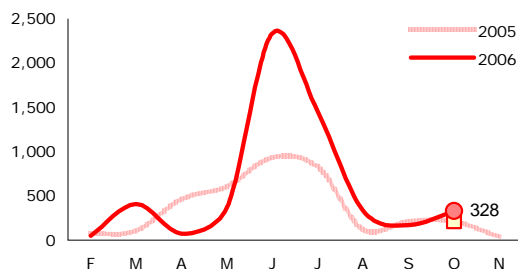
**Producción de Frijol Cauquí (TM)**

Fuente: OIA Lambayeque Elab.: BCRP Piura - Est. Económicos

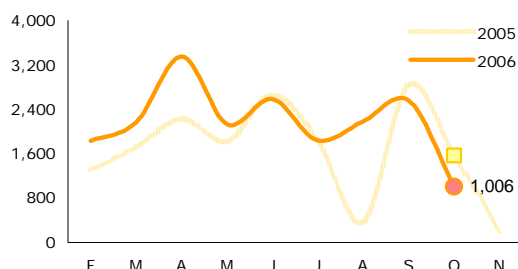
**Producción de Maíz Choclo (TM)**

Fuente: OIA Lambayeque Elab.: BCRP Piura - Est. Económicos

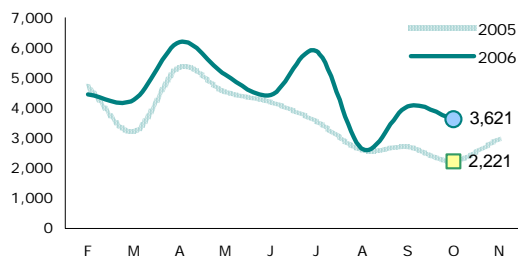
**Producción de Limón (TM)**

Fuente: OIA Lambayeque Elab.: BCRP Piura - Est. Económicos

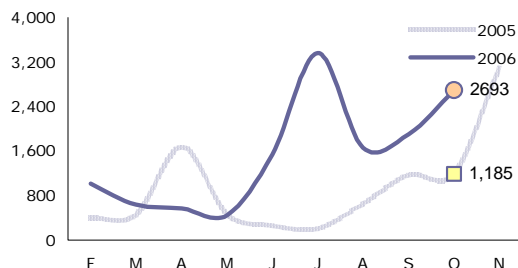
**Producción de Camote (TM)**

Fuente: OIA Lambayeque Elab.: BCRP Piura - Est. Económicos

En el **mes de análisis**, el subsector agrícola tuvo un desempeño positivo (3,3 por ciento), básicamente por la mayor producción de caña de azúcar, frijol caupí, limón y camote, lo que no pudo ser contrarrestado por la menor producción de maíz amarillo duro y maíz choclo.

La producción de caña de azúcar mostró un repunte del 13,0 por ciento respecto a octubre del 2005, en virtud de la recuperación observada en la empresa Tumán, luego de sendas caídas en los meses previos.

La producción del frijol caupí mostró un crecimiento del 53,3 por ciento debido a la mayor superficie cosechada en la provincia de Lambayeque, donde se aprovechó la humedad que deja el arroz después de la cosecha. Del mismo modo, el limón incrementó su producción (63,0 por ciento), ante las mayores áreas sembradas, principalmente en la parte de Olmos. Es de esperarse que las elevadas temperaturas pronosticadas para los próximos meses mantengan la producción del limón en niveles por encima de los históricos.

Asimismo, la producción de camote se incrementó considerablemente este mes, más que duplicándose. El rendimiento de este tubérculo se recuperó en 31 por ciento, sobre todo en la provincia de Lambayeque, donde alcanzó las 13,1 toneladas por hectárea frente a las 6,3 toneladas registradas en octubre del 2005, a raíz de la escasez de agua que se registró en la campaña pasada.

Por el contrario, la contracción en la producción de maíz amarillo se debió a la menor superficie cosechada en la provincia de Chiclayo, cuyas áreas fueron reemplazadas por los cultivos del algodón y del arroz. También el maíz choclo mostró una disminución del 35,7 por ciento, acumulando dos meses consecutivos de caídas. Esto fue consecuencia de las menores cosechas en la provincia de Ferreñafe. Es de esperar que en noviembre se repita una caída en este producto.

**PRODUCCIÓN AGRÍCOLA**  
(TM)

CULTIVOS	Octubre			Enero - Octubre		
	2005	2006	VAR. %	2005	2006	VAR. %
Algodón	85	0	-100.0	26 294	22 301	-15.2
Arroz	0	0	n.d.	352 720	298 144	-15.5
Frijol Grano Seco	33	187	466.7	573	1 206	110.5
Frijol Caupi	214	328	53.3	3 727	5 639	51.3
Frijol Palo Verde	653	971	48.7	3 911	4 757	21.6
Limón	2 221	3 621	63.0	38 279	45 668	19.3
Maíz Amiláceo	91	371	307.7	3 748	5 533	47.6
Maíz Amarillo Duro	13 842	11 222	-18.9	74 792	82 161	9.9
Maíz choclo	1 565	1 006	-35.7	17 910	21 039	17.5
Camote	1 185	2 693	127.3	6 813	14 241	109.0
Papa	372	700	88.2	8 771	7 652	-12.8
Trigo	33	212	542.4	400	1 324	231.0
Yuca	947	1 002	5.8	8 919	6 678	-25.1
Mango	0	0	n.d.	22 168	18 897	-14.8
Maracuyá	420	522	24.3	4 531	4 920	8.6
Caña de azúcar	133 763	151 106	13.0	986 759	1 016 133	3.0

**FUENTE** : Ministerio de Agricultura - Región Lambayeque

**ELABORACIÓN** : Departamento de Estudios Económicos BCRP - Sede Regional de Piura

**PRODUCCIÓN DE CAÑA DE AZÚCAR POR EMPRESAS**  
(TM)

EMPRESAS	Octubre			Enero - Octubre		
	2005	2006	Var %	2005	2006	Var %
Pomalca	47 360	43 950	-7.2	231 556	383 928	65.8
Tumán	82 518	101 025	22.4	728 891	597 958	-18.0
Azucarera del Norte	3 885	6 131	57.8	26 311	34 427	30.8
<b>TOTAL</b>	<b>133 763</b>	<b>151 106</b>	<b>13.0</b>	<b>986 759</b>	<b>1 016 313</b>	<b>3.0</b>

**Fuente** : Ministerio de Agricultura - Región Lambayeque.

**Elaboración** : Departamento de Estudios Económicos BCRP - Sede Regional Piura

Las **siembras** conjuntas de los principales cultivos superaron en 16 por ciento a las registradas en octubre del 2005. Los cultivos que mostraron incrementos fueron el algodón, frijol caupí y maíz amiláceo. Cabe destacar el comienzo de la siembra del algodón, con 50 hectáreas instaladas en Monsefú. En el caso del arroz, la siembra cayó 90,9 por ciento ante la tendencia al reemplazo parcial del mismo por algodón en la campaña grande.

En cuanto al maíz amarillo duro, su área ejecutada se contrajo debido a que en la provincia de Chiclayo el recurso hídrico se destinó preferentemente al cultivo del algodón. Pese a esta disminución en términos

globales, en la provincia de Ferreñafe se observó un incremento importante (300%), dado que el mes pasado no se pudo instalar como consecuencia del mantenimiento del canal Taymi.

Por el contrario, las siembras del frijol caupí se incrementaron, sobre todo en el distrito de Olmos, cuya producción se destinará al mercado externo. Este incremento se ha dado pese a que en los últimos meses los precios en chacra han disminuido, debido a las mayores áreas cosechadas en valles de otras regiones vecinas, tales como el Alto Piura y San Lorenzo en Piura.

## SIEMBRAS DE PRINCIPALES CULTIVOS

(HAS)

CULTIVOS	Octubre			CAMPANA : Agosto - Octubre		
	2005	2006	VAR. %	2004-2005	2005-2006	VAR. %
Algodón	0	50	n.d.	0	50	n.d.
Arroz	22	2	-90.9	2 533	3 300	30.3
Frijol Caupí	47	88	87.2	346	386	11.6
Maíz Amarillo Duro	316	298	-5.7	1 195	1 128	-5.6
Maíz Amiláceo	170	206	21.2	574	386	-32.8
<b>TOTAL</b>	<b>555</b>	<b>644</b>	<b>16.0</b>	<b>4 648</b>	<b>5 250</b>	<b>13.0</b>

FUENTE : Ministerio de Agricultura - Región Lambayeque.

ELABORACION : Departamento de Estudios Económicos, BCRP - Sede Regional Piura

El reservorio de **Tinajones** cerró el mes con un nivel de 149,7 MMC, volumen significativamente superior al almacenado en

similar período del año anterior (97,9 MMC) y equivalente al 40,5 por ciento de su capacidad máxima.

## VOLUMEN DE AGUA ALMACENADA EN TINAJONES

Capacidad Maxima 370 MMC

	2005	2006
Enero	98.0	76.7
Febrero	107.6	116.8
Marzo	176.1	251.0
Abril	175.0	306.2
Mayo	137.7	250.1
Junio	120.9	244.1
Julio	91.9	221.2
Agosto	67.6	209.9
Setiembre	50.2	196.7
Octubre	97.9	149.7
Noviembre	86.0	
Diciembre	91.3	

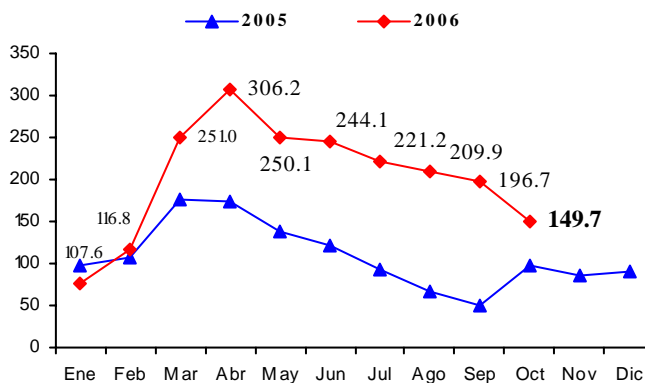

\*A18-9-2005

FUENTE : Dirección Regional de Agricultura - Lambayeque

ELABORACIÓN : Departamento de Estudios Económicos del BCR - Sede Regional Piura



En octubre, el **sector pecuario** creció en 1,9 por ciento respecto de igual mes del 2005, debido principalmente a la mayor producción de huevos y carne de ave. Esto obedecería al mayor suministro de alimentos para aves en virtud a la disponibilidad de maíz amarillo duro a partir de la segunda mitad del año en curso. A esto se habría aunado la recuperación en la demanda de carne de ave gracias al mayor poder adquisitivo de que goza la población, en especial en los segmentos C y D.

No obstante, la producción acumulada de carnes de aves, en el lapso enero-octubre, muestra sólo un ligero crecimiento (0,8 por ciento) ante la menor producción en el primer semestre del año. Este hecho se explicaría por la abundante disponibilidad de jurel en dicha época y por un probable efecto sustitución en el consumo de carnes de ave por esta especie marina.. Pese a ello, se espera que la producción avícola cierre el año con un crecimiento acumulado positivo.

### PRODUCCIÓN PECUARIA (TM)

ESPECIES	Octubre			Enero - Octubre		
	2005	2006	Var %	2005	2006	Var %
<b>AVES</b>						
Carne	1 452	1 681	15.8	16 063	16 199	0.8
Huevos	235	261	10.9	2 425	2 588	6.7
<b>VACUNO</b>						
Carne	807	656	-18.7	7 103	6 867	-3.3
Leche	2 593	2 453	-5.4	24 463	23 624	-3.4
<b>OVINO</b>						
Carne	34	34	-0.5	317	342	7.8
<b>CAPRINO</b>						
Carne	48	39	-18.1	489	450	-8.1
<b>PORCINO</b>						
Carne	135	151	12.2	1 275	1 421	11.4

FUENTE : Ministerio de Agricultura - Región Lambayeque

ELABORACIÓN : Departamento de Estudios Económicos BCR - Sede Regional Piura

### Producción Pecuaria: Carne de Ave (miles TM)

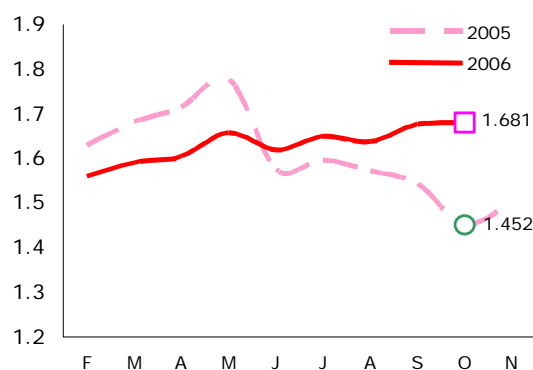

Fuente: DIA - Región Piura

Elab.: Est. Económicos BCRP - Piura

## 2.2. Producción Pesquera

La producción pesquera cayó en 25,3 por ciento en relación con la de igual mes del año anterior, por la menor extracción de especies para consumo en estado fresco (42,4 T.M frente a 48,5 T.M.). En

particular, se observa menores desembarques de tollo y cachema. No obstante, en lo que va del año, la producción sectorial creció 23 por ciento.

### PRODUCCIÓN PESQUERA (TM)

ESPECIES	OCTUBRE			ENERO - OCTUBRE		
	2005	2006	Var %	2005	2006	Var %
Tollo	17.376	8.409	-51.6	295.075	293.341	-0.6
Raya	4.729	6.639	40.4	94.824	108.369	14.3
Suco	1.420	5.816	309.6	150.801	193.126	28.1
Bagre	1.743	3.700	112.3	49.575	44.018	-11.2
Lorna	0.572	2.321	305.8	73.119	77.888	6.5
Cachema	1.796	1.220	-32.1	63.321	82.159	29.8
Caballa	0.000	0.500	n.d	215.316	848.290	294.0
Lisa	0.193	0.288	49.2	219.574	146.632	-33.2
Cabrilla	0.332	0.161	-51.5	7.177	15.418	114.8
Lenguado	0.318	0.158	-50.3	4.013	1.567	-61.0
Jurel	0.001	0.108	10,700.0	27.526	89.953	226.8
Cojinova	0.000	0.090	n.d	0.060	0.100	66.7
Bonito	0.000	0.000	n.d	61.640	685.465	1,012.0
Otros	20.019	13.006	-35.0	562.931	229.166	-59.3
<b>Var % del Valor Bruto de la Producción</b>			<b>-25.3</b>			<b>23.0</b>

FUENTE : Ministerio de Pesquería - Región Lambayeque.

ELABORACIÓN : Departamento de Estudios Económicos BCRP - Sede Regional Piura

### VALOR BRUTO DE LA PRODUCCIÓN PESQUERA (variación porcentual)

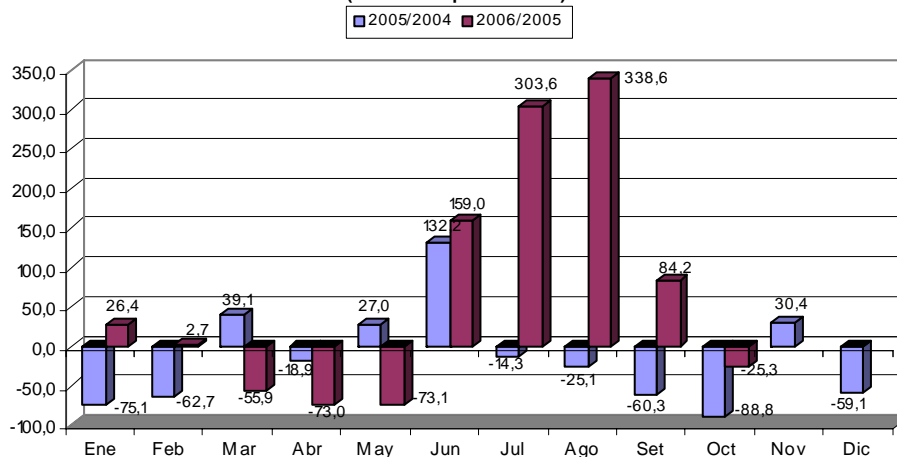

## 2.3 Producción Manufacturera

En octubre, la actividad manufacturera creció 6,9 por ciento en relación al mismo mes del año anterior, debido a la mayor producción del subsector primario (17,5 por ciento), pese al deterioro del subsector no primario (13,7 por ciento).

La producción primaria se incrementó gracias al aporte de la producción

azucarera, ante las mayores cosechas de caña de azúcar y la normalización de la producción en la empresa Tumán, afectada por problemas internos en los meses previos.

En lo que va del año, la actividad industrial exhibió un repunte del 6,3 por ciento.

### Valor bruto de la Producción Manufacturera

(Variación porcentual respecto a similar período del año pasado)

RAMAS DE ACTIVIDAD	Octubre	Enero- Octubre
<b>Procesamiento de Recursos Primarios</b>	<b>17.5</b>	<b>7.7</b>
Azúcar	17.5	7.7
<b>Manufactura No Primaria</b>	<b>-13.7</b>	<b>4.4</b>
Fideos	-60.3	-16.2
Alcohol etílico	-5.5	-22.7
Arroz envasado	13.0	14.3
Cáscara desh. Limón	-65.1	-15.1
Aceite esencial Limón	-61.1	-17.4
Café soluble	-28.1	0.4
<b>TOTAL</b>	<b>6.9</b>	<b>6.3</b>

Fuente : Empresas Industriales de Lambayeque

Elaboración : Dpto. de Estudios Económicos BCRP - Sede Regional Piura

Por otro lado, la menor producción de bienes no primarios se debió a la caída en el procesamiento de fideos, café soluble y derivados de limón, entre otros. La severa contracción en la industria farinácea estribó en los elevados precios del trigo en el mercado internacional, mientras que los precios domésticos del bien final no han cambiado (por ejemplo, el precio del tallarín envasado se ha mantenido en S/3,33 por kilogramo desde junio del 2005 en la ciudad de Chiclayo). Del mismo modo, la producción de café soluble disminuyó ante los altos niveles de inventarios que alcanzaron luego de

registrar un crecimiento de 16 por ciento en el mes pasado.

Por último, continúa deprimida la rama de derivados del limón, pese a la normalización en el suministro de materia prima. Es probable que la empresa representativa de esta rama fabril en el departamento, esté concentrando su actividad manufacturera en la planta adquirida recientemente en Piura, donde tendría la doble ventaja de una mayor disponibilidad de materia prima y la cercanía al puerto de Paita.

**PRODUCCIÓN DE AZÚCAR  
(TM)**

EMPRESA	Octubre			Enero - Octubre		
	2005	2006	Var %	2005	2006	Var %
Pomalca	4 488	4 856	8.2	20 069	37 610	87.4
Tumán	9 346	11 248	20.4	73 737	62 722	-14.9
Azucarera del Norte	404	629	55.8	2 280	3 239	42.1
<b>Total</b>	<b>14 238</b>	<b>16 733</b>	<b>17.5</b>	<b>96 087</b>	<b>103 572</b>	<b>7.8</b>

Fuente : Ministerio de Agricultura - Región Lambayeque

Elaboración : Departamento de Estudios Económicos BCRP- Sede Regional Piura

## 2.4 Sector Construcción

Durante el mes bajo análisis, el sector de la construcción, cuya medición se hace a través de los despachos de cemento hacia el departamento, aumentó 1,8 por ciento

comparado con el mismo período del año anterior. Asimismo, en el lapso enero-octubre, la tasa de crecimiento fue de 20,8 por ciento.

**DESPACHOS DE CEMENTO  
(TM)**

	OCTUBRE			ENERO - OCTUBRE		
	2005	2006	VAR %	2005	2006	VAR %
<b>Despachos de cemento</b>	19240	19585	1.8	153388	185224	20.8
<b>TOTAL</b>	<b>19240</b>	<b>19585</b>	<b>1.8</b>	<b>153388</b>	<b>185224</b>	<b>20.8</b>

ELABORACIÓN : Departamento de Estudios Económicos BCRP - Sede Regional Piura.

**DESPACHOS DE CEMENTO  
Variación Porcentual Anual**

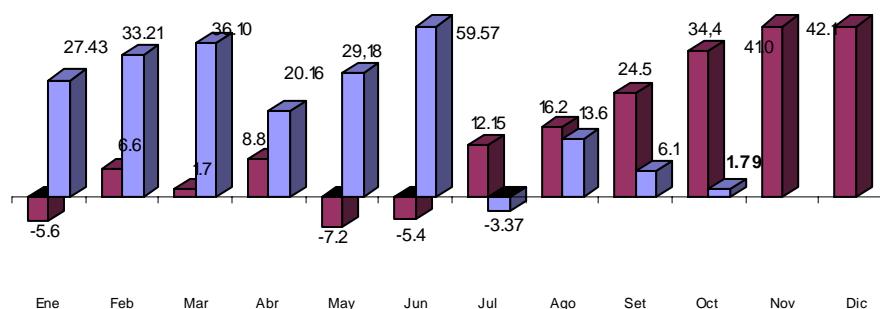

ELABORACIÓN : Sección Estudios Económicos BCR - Sucursal Piura.

### III. MONEDA Y BANCA

#### 3.1. Depósitos y Obligaciones con el Público

A fines de octubre, el sistema financiero registró un saldo de depósitos que bordeó los S/. 595,2 millones, mayor en 13 por ciento al nivel alcanzado en similar mes del año anterior, pero menor en S/.8 millones respecto al mes anterior. Estos depósitos,

están dolarizados en el 54 por ciento, como resultado de la marcada preferencia (67,5 por ciento) por la moneda extranjera en las empresas bancarias, especialmente en los depósitos de ahorro y a plazo.

**DEPÓSITOS EN EL SISTEMA FINANCIERO**  
(Saldos en miles de nuevos soles)

	Octubre		Var. %
	2005	2006	Oct06/Oct05
<b>1. Empresas Bancarias</b>	<b>413 319</b>	<b>454 223</b>	<b>9.9</b>
Banca Múltiple	405 608	446 647	10.1
Banca de Consumo	7 711	7 576	-1.8
<b>2. Instituciones de microfinanzas</b>	<b>113 417</b>	<b>141 005</b>	<b>24.3</b>
Cajas Municipales	89 506	115 782	29.4
Cajas Rurales	23 911	25 223	5.5
<b>Total</b>	<b>526 736</b>	<b>595 228</b>	<b>13.0</b>
M/N	242 388	273 761	12.9
M/E	284 348	321 467	13.1

Fuente : SBS

Elaboración : Dpto. Estudios Económicos BCRP - Sede Regional Piura

En las empresas bancarias, las operaciones de depósitos a la vista se registran en un 60,9 por ciento en moneda nacional. En contraste, en las instituciones de

microfinanzas, todas sus operaciones se realizan en un mayor porcentaje en moneda nacional.

**DEPÓSITOS EN EL SISTEMA FINANCIERO**

Variación Porcentual Anual

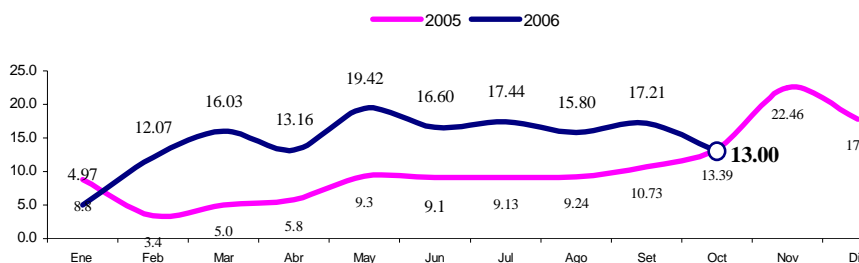

FUENTE : Superintendencia de Banca y Seguros

ELABORACIÓN: Departamento de Estudios Económicos BCRP - Sede Regional Piura.

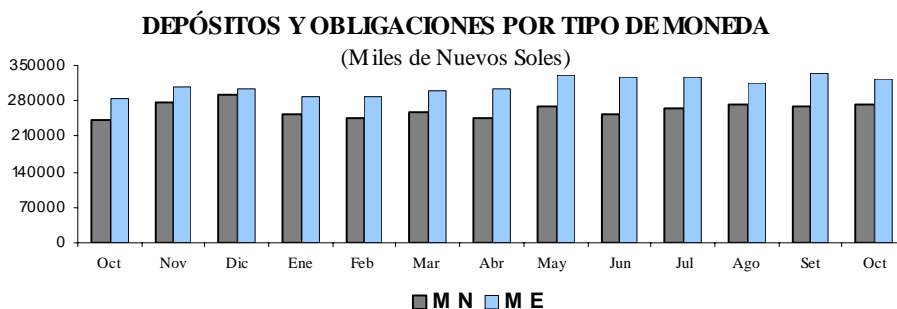

Por **tipo de imposición**, el 47,1 por ciento corresponde a depósitos a plazo, seguido del 36,2 por ciento en depósitos de ahorro y finalmente los depósitos a la vista, que si

bien registran el menor saldo, su crecimiento relativo es mayor en comparación con octubre del 2005 ( 20,8 por ciento).

**EVOLUCIÓN DE LOS DEPÓSITOS**  
(Miles de Nuevos Soles)

Tipo de Depósito	Octubre		Var. % Oct06/Oct05
	2005	2006	
Vista	82 249	99 391	20.8
Ahorros	190 784	215 267	12.8
A plazo	253 703	280 570	10.6
<b>Total</b>	<b>526 736</b>	<b>595 228</b>	<b>13.0</b>

Fuente : SBS

Elaboración: Dpto. Estudios Económicos BCRP - Sede Regional Piura

El Banco de Crédito mantiene la mayor participación en el sistema (31,3 por ciento), seguido del Banco Continental (18,4 por ciento) y del Scotiabank (13 por

ciento). En conjunto, estas tres entidades representaron el 62,7 por ciento de las captaciones del sistema.

**PARTICIPACIÓN EN LOS DEPÓSITOS : OCTUBRE 2006**  
(Saldos en miles de nuevos soles)

Puesto	Institución Financiera	Saldo	%
1	Banco de Crédito	186 326	31.3
2	Banco Continental	109 737	18.4
3	Scotiabank Perú	77 630	13.0
4	CMAC Piura	73 203	12.3
5	Interbank	40 240	6.8
6	CMAC Trujillo	24 973	4.2
7	CRAC Cruz del Chalpón	23 516	4.0
8	Banco Financiero	20 233	3.4
9	CMAC Sullana	15 921	2.7
10	Banco Interamericano	8 925	1.5
11	Banco del Trabajo	7 576	1.3
12	MIBANCO	3 556	0.6
13	CRAC Nor Perú	1 707	0.3
14	CMCP Lima	1 685	0.3
	<b>Total</b>	<b>595 228</b>	<b>100.0</b>

Fuente : SBS

Elaboración: Dpto. Estudios Económicos BCRP - Sede Regional Piura

### 3.2. Créditos

El saldo de las créditos se situó en S/.1 098,6 millones, mayor en 16,6 por ciento al de octubre del 2005. Esto responde a mayores colocaciones por parte de las instituciones de microfinanzas (38,1 por ciento) y de las empresa bancarias (10,8 por ciento).

El 56,2 por ciento de los créditos se registró en moneda nacional, mostrando un incremento del 37 por ciento mientras que los otorgados en moneda extranjera se contrajeron en 2 por ciento.

**COLOCACIONES EN EL SISTEMA FINANCIERO**  
(Saldos en miles de nuevos soles)

	Octubre		Var. % Oct06/Oct05
	2005	2006	
<b>1. Empresas Bancarias</b>	<b>740 898</b>	<b>821 058</b>	<b>10.8</b>
Banca Múltiple	712 260	779 133	9.4
Banca de Consumo	28 638	41 925	46.4
<b>2. Instituciones de microfinanzas</b>	<b>200 928</b>	<b>277 524</b>	<b>38.1</b>
Cajas Municipales	165 412	222 396	34.4
Cajas Rurales	18 551	21 999	18.6
Edpymes	16 965	33 129	95.3
<b>Total</b>	<b>941 826</b>	<b>1098 582</b>	<b>16.6</b>
M/N	450 780	617 581	37.0
M/E	491 046	481 001	-2.0

Fuente : SBS

Elaboración: Dpto. Estudios Económicos BCRP - Sede Regional Piura

**SALDO DE COLOCACIONES EN EL SISTEMA FINANCIERO**  
Variación Porcentual Anual

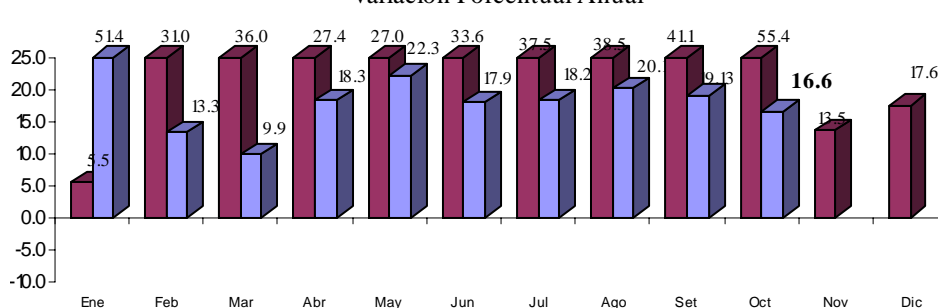

FUENTE : Superintendencia de Banca y Seguros

ELABORACIÓN : Departamento de Estudios Económicos BCRP - Sede Regional Piura.

El sistema financiero de Lambayeque registra un saldo de colocaciones mayor al de los depósitos en S/.503,4 millones, debido a que tanto en las empresas bancarias cuanto en las instituciones de microfinanzas, los créditos superan a las

captaciones en S/.343,8 y S/.159,5 millones, respectivamente. Esto se traduce en un ratio de colocaciones/depósitos de 1,85, ratificando la condición de Lambayeque de plaza receptora neta de recursos financieros.

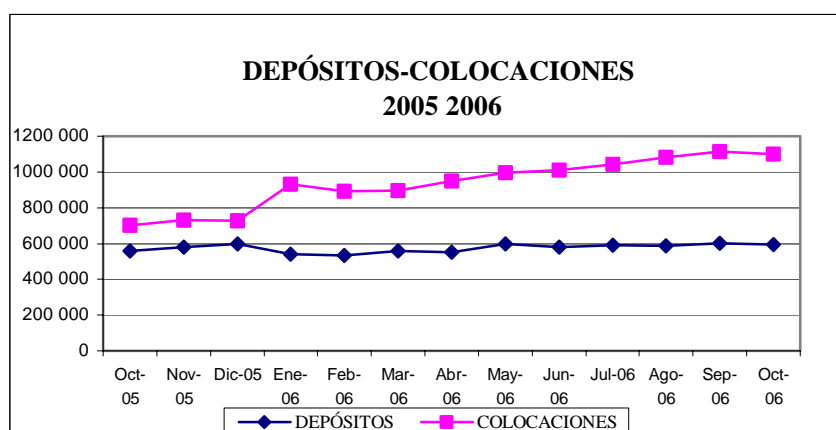

El Banco Continental ostentó una mayor participación en el sistema, con un peso relativo del 22,2 por ciento, seguido del Banco Crédito (19,2 por ciento) y del

Scotiabank (12,0 por ciento). En conjunto, estas tres instituciones dieron cuenta del 53,4 por ciento del total.

**PARTICIPACIÓN EN LAS COLOCACIONES:  
OCTUBRE 2006 (Saldo en miles de nuevos soles)**

Puesto	Institución financiera	Saldo	%
1	Banco Continental	243 758	22.2
2	Banco de Crédito	210 965	19.2
3	Scotiabank Perú	131 284	12.0
4	CMAC Trujillo	100 576	9.2
5	CMAC Piura	97 923	8.9
6	Banco Financiero	86 874	7.9
7	Interbank	68 578	6.2
8	Banco del Trabajo	41 925	3.8
9	MIBANCO	23 762	2.2
10	CMAC Sullana	17 797	1.6
11	CRAC Cruz del Chalpón	15 655	1.4
12	EDPYME Alternativa	14 774	1.3
13	Banco Interamericano	13 912	1.3
14	EDPYME Raíz	10 170	0.9
15	CRAC Nor Perú	6 344	0.6
16	CMCP Lima	6 100	0.6
17	EDPYME Solidaridad	4 168	0.4
18	EDPYME Efectiva	4 017	0.4
<b>Total:</b>		<b>1098 582</b>	<b>100.0</b>

Fuente : SBS

Elaboración: Dpto. Estudios Económicos BCRP - Sede Regional

La morosidad del sistema fue de 6,3 por ciento, menor en 3,5 por ciento a la de octubre del 2005. El índice de cartera pesada de las empresas bancarias fue de

7,4 por ciento, pero descendió 3,1 puntos porcentuales, mientras que el de las entidades microfinancieras fue de 5,3 por ciento, con una caída de 2,6 puntos



**CARTERA PESADA**  
(En porcentaje de las colocaciones brutas)

	Octubre		Var % Oct06/Oct05
	2005	2006	
<b>1. Empresas Bancarias</b>	<b>10.5</b>	<b>7.4</b>	<b>-3.1</b>
Banca Múltiple	11.1	7.6	-3.4
Banca de Consumo	3.2	4.9	1.8
<b>2. Instituciones de microfinanzas</b>	<b>7.9</b>	<b>5.3</b>	<b>-2.6</b>
Cajas Municipales	6.4	5.2	-1.2
Cajas Rurales	nd	7.1	n.d
<b>Total</b>	<b>9.8</b>	<b>6.3</b>	<b>-3.5</b>

(\*) Cartera Pesada = ( Créditos vencidos + cobranza judicial) / Colocaciones brutas)

**Fuente** : Superintendencia de Banca y Seguros

**Elaboración:** Dpto. Estudios Económicos BCRP - Sede Regional Piura

## IV. SECTOR FISCAL

### 4.1. Ingresos Fiscales

La recaudación fiscal en el mes bajo análisis bordeó los S/.15,4 millones, mostrando un crecimiento del 62,3 por ciento respecto a octubre del año pasado. Esto responde fundamentalmente a los ingresos tributarios (99,8 por ciento del total).

Los **ingresos tributarios** tuvieron una significativa expansión (63,1 por ciento), como resultado del comportamiento de los principales impuestos. Así, el Impuesto a la Renta creció 25,2 por ciento, mientras que el Impuesto General a las Ventas lo hizo en 123,2 por ciento.

#### INGRESOS CORRIENTES DEL GOBIERNO CENTRAL

(En miles de nuevos soles)

	Octubre			Enero - Octubre		
	2005	2006	Var %	2005	2006	Var %
<b>I. INGRESOS TRIBUTARIOS</b>	<b>9 445</b>	<b>15 403</b>	<b>63.1</b>	<b>120 930</b>	<b>148 803</b>	<b>23.0</b>
1. Impuesto a la renta	4 110	5 146	25.2	49 563	54 335	9.6
- Personas Naturales	1 161	1 395	20.2	12 132	13 807	13.8
- Personas Jurídicas	2 747	3 653	33.0	29 029	34 984	20.5
- Regularización	203	98	- 51.9	8 402	5 544	- 34.0
2. Impuesto a la Importación	4	3	- 21.0	37	27	- 27.7
3. Impuesto a la Producción y Consumo	4 020	8 839	119.9	57 388	79 380	38.3
IGV	3 934	8 780	123.2	56 608	78 766	39.1
- Operaciones Internas	3 927	8 774	123.4	56 536	78 713	39.2
- Operaciones externas	8	7	- 9.8	71	53	- 25.3
ISC	86	58	- 31.9	780	614	- 21.2
4. Otros	1 311	1 415	7.9	13 942	15 060	8.0
<b>II. INGRESOS NO TRIBUTARIOS</b>	<b>67</b>	<b>37</b>	<b>- 44.6</b>	<b>1 137</b>	<b>474</b>	<b>- 58.3</b>
<b>TOTAL</b>	<b>9 511</b>	<b>15 440</b>	<b>62.3</b>	<b>122 066</b>	<b>149 276</b>	<b>22.3</b>

Fuente: SUNAT

Elaboración: Dpto. de Estudios Económicos BCRP - Sede Regional Piura

En términos acumulados, la recaudación tributaria en los diez primeros meses del año alcanzó los S/.149,3 millones y superó

en 22,3 por ciento la registrada en análogo período del año anterior.

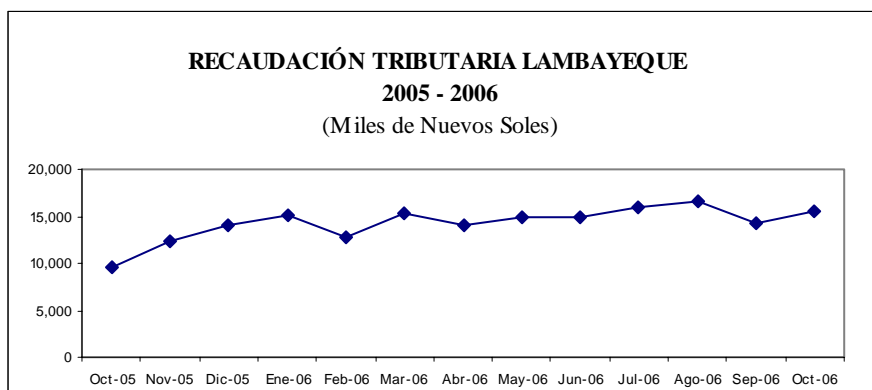

## 4.2. Gastos del Gobierno Regional

En octubre, los gastos del gobierno regional ascendieron a S/. 54,8 millones, superiores en 82,4 por ciento a los del mismo mes del 2005, siendo financiados principalmente

con Recursos Ordinarios (54,2 por ciento) y con Créditos Suplementarios (37,6 por ciento).

### GASTOS DEL GOBIERNO REGIONAL, POR FUENTE DE FINANCIAMIENTO (En miles de nuevos soles)

	Presupuesto	Octubre			Enero -Octubre		
	2006	2005	2006	Var %	2005	2006	Var %
Recursos Ordinarios	391 774	26 095	29 734	13.9	257 126	289 514	12.6
Canon y sobre Canon	11	0	0	0.0	0	2	n.d
Recursos Directamente Recaudados	27 576	1 512	1 366	-9.6	14 158	17 730	25.2
Rec.por Operac.de Créd.Int.y Externo	83 218	515	20 633	3906.3	515	41 451	7948.8
Donación y Transferencias	31 677	799	3 102	288.2	9 745	25 929	166.1
Fondo de Compensación Regional	0	1 137	0	-100.0	10 457	0	-100.0
<b>Total</b>	<b>534 257</b>	<b>30 058</b>	<b>54 835</b>	<b>82.4</b>	<b>292 001</b>	<b>374 626</b>	<b>28.3</b>

Fuente : Gobierno Regional de Lambayeque

Elaboración: Dpto. Estudios Económicos BCRP - Sede Regional Piura

El 54,5 por ciento de la ejecución mensual corresponde a gastos corrientes y el 45,5 restante a gastos de capital. Dentro de los primeros, el pago de remuneraciones y de obligaciones sociales y previsionales al sector público, resulta el de mayor significación.

Cabe destacar, sin embargo, que mientras que los gastos corrientes mensuales se expandieron en 10,5 por ciento, los de capital lo hicieron en un significativo 727,4 por ciento, lo cual marca también la pauta del comportamiento agregado a lo largo del año.

### GASTOS DEL GOBIERNO REGIONAL DE LAMBAYEQUE (En miles de nuevos soles)

	Presupuesto	Octubre			Enero - Octubre		
	2006	2005	2006	Var %	2005	2006	Var %
<b>GASTOS CORRIENTES</b>	<b>394 250</b>	<b>27 042</b>	<b>29 875</b>	<b>10.5</b>	<b>276 758</b>	<b>298 945</b>	<b>8.0</b>
Personal y Obligaciones Sociales	240 079	17 603	19 687	11.8	176 551	195 741	10.9
Obligaciones Previsionales	89 216	6 723	7 308	8.7	71 293	73 098	2.5
Bienes y Servicios	58 305	2 242	2 311	3.1	22 681	24 945	10.0
Otros Gastos Corrientes	6 650	474	570	20.3	6 233	5 160	-17.2
<b>GASTOS DE CAPITAL</b>	<b>140 007</b>	<b>3 017</b>	<b>24 960</b>	<b>727.4</b>	<b>15 243</b>	<b>75 680</b>	<b>396.5</b>
Inversiones	136 919	2 895	24 893	759.8	14 350	73 553	412.6
Otros Gastos de Capital	3 088	122	67	-44.8	893	2 127	138.3
<b>TOTAL</b>	<b>534 257</b>	<b>30 058</b>	<b>54 835</b>	<b>82.4</b>	<b>292 001</b>	<b>374 626</b>	<b>28.3</b>

Fuente : Gobierno Regional Lambayeque

Elaboración: Dpto. Estudios Económicos BCRP - Sede Regional Piura

El presupuesto inicial modificado (PIM) del 2006, aumentó en S/.42,1 millones y alcanzó, a octubre, los S/.534,3 millones, con una ejecución de 70,1 por ciento a este mes. Los gastos corrientes muestran un avance del 75,8 por ciento, mientras que en

el caso de los gastos de capital éste es de sólo el 54,1 por ciento, explicado por las dificultades para ejecutar lo programado bajo el denominado “shock de inversiones”, cuyo financiamiento recién se aprobó a fines de año vía crédito suplementario.

## ANEXO 1

## DEPÓSITOS POR ENTIDAD FINANCIERA - LAMBAYEQUE

Al 30 Octubre del 2006

( En miles de nuevos soles)

Empresa	Depósitos a la Vista			Depósitos de Ahorro			Depósitos a Plazo			Total Depósitos
	M.N	M.E	Total	M.N	M.E	Total	M.N	M.E	Total	
<b>EMPRESAS BANCARIAS</b>	<b>60 564</b>	<b>38 827</b>	<b>99 391</b>	<b>84 853</b>	<b>105 173</b>	<b>190 026</b>	<b>30 542</b>	<b>134 264</b>	<b>164 806</b>	<b>454 223</b>
<b>BANCA MÚLTIPLE</b>	<b>60 564</b>	<b>38 827</b>	<b>99 391</b>	<b>84 209</b>	<b>104 764</b>	<b>188 973</b>	<b>25 435</b>	<b>132 848</b>	<b>158 283</b>	<b>446 647</b>
CREDITO	27 817	15 917	43 734	38 667	57 278	95 945	5 011	41 636	46 647	186 326
INTERBANK	6 262	3 760	10 022	6 723	11 215	17 938	2 243	10 037	12 280	40 240
SCOTIABANK PERU	7 594	5 699	13 293	14 570	15 166	29 736	5 448	29 153	34 601	77 630
B B V BANCO CONTINENTAL	12 641	8 356	20 997	18 469	17 870	36 339	9 757	42 644	52 401	109 737
BANCO INTERAMERICANO	1 653	2 198	3 851	2 346	346	2 692	68	2 314	2 382	8 925
FINANCIERO	4 349	2 531	6 880	1 675	2 374	4 049	2 455	6 849	9 304	20 233
MIBANCO	248	366	614	1 759	515	2 274	453	215	668	3 556
<b>BANCA DE CONSUMO</b>	<b>0</b>	<b>0</b>	<b>0</b>	<b>644</b>	<b>409</b>	<b>1 053</b>	<b>5 107</b>	<b>1 416</b>	<b>6 523</b>	<b>7 576</b>
TRABAJO	0	0	0	644	409	1 053	5 107	1 416	6 523	7 576
<b>INSTITUCIONES DE MICROFINANZAS</b>	<b>0</b>	<b>0</b>	<b>0</b>	<b>16 833</b>	<b>8 408</b>	<b>25 241</b>	<b>80 969</b>	<b>34 795</b>	<b>115 764</b>	<b>141 005</b>
<b>CAJAS MUNICIPALES</b>	<b>0</b>	<b>0</b>	<b>0</b>	<b>14 286</b>	<b>7 275</b>	<b>21 561</b>	<b>66 894</b>	<b>27 327</b>	<b>94 221</b>	<b>115 782</b>
CMAC SULLANA	0	0	0	1 550	684	2 234	10 993	2 694	13 687	15 921
CMCP LIMA	0	0	0	161	101	262	119	1 304	1 423	1 685
CMAC PIURA	0	0	0	9 935	5 327	15 262	39 816	18 125	57 941	73 203
CMAC TRUJILLO	0	0	0	2 640	1 163	3 803	15 966	5 204	21 170	24 973
<b>CAJAS RURALES</b>	<b>0</b>	<b>0</b>	<b>0</b>	<b>2 547</b>	<b>1 133</b>	<b>3 680</b>	<b>14 075</b>	<b>7 468</b>	<b>21 543</b>	<b>25 223</b>
CAJA NOR PERU	0	0	0	282	56	338	1 217	152	1 369	1 707
CRUZ DE CHALPON	0	0	0	2 265	1 077	3 342	12 858	7 316	20 174	23 516
<b>TOTAL LAMBAYEQUE</b>	<b>60 564</b>	<b>38 827</b>	<b>99 391</b>	<b>101 686</b>	<b>113 581</b>	<b>215 267</b>	<b>111 511</b>	<b>169 059</b>	<b>280 570</b>	<b>595 228</b>

Fuente : SBS

## ANEXO 2

Colocaciones por Entidad Financiera - LAMBAYEQUE  
Al 30 de Octubre de 2006

(En miles de nuevos soles)

Empresa	Créditos Directos		Total Créditos
	M.N	M.E	
<b>EMPRESAS BANCARIAS</b>	<b>421 105</b>	<b>399 953</b>	<b>821 058</b>
<b>BANCA MÚLTIPLE</b>	<b>396 243</b>	<b>382 890</b>	<b>779 133</b>
CREDITO	80 618	130 347	210 965
INTERBANK	38 689	29 889	68 578
SCOTIABANK PERU	71 601	59 683	131 284
B B V BANCO CONTINENTAL	97 112	146 646	243 758
BANCO INTERAMERICANO	13 907	5	13 912
FINANCIERO	73 752	13 122	86 874
MIBANCO	20 564	3 198	23 762
<b>BANCA DE CONSUMO</b>	<b>24 862</b>	<b>17 063</b>	<b>41 925</b>
TRABAJO	24 862	17 063	41 925
<b>INSTITUCIONES DE MICROFINANZAS</b>	<b>196 476</b>	<b>81 048</b>	<b>277 524</b>
<b>CAJAS MUNICIPALES</b>	<b>151 198</b>	<b>71 198</b>	<b>222 396</b>
CMAC SULLANA	11 590	6 207	17 797
CMCP LIMA	5 924	176	6 100
CMAC PIURA	56 151	41 772	97 923
CMAC TRUJILLO	77 533	23 043	100 576
<b>CAJAS RURALES</b>	<b>15 940</b>	<b>6 059</b>	<b>21 999</b>
CAJA NOR PERU	6 288	56	6 344
CRUZ DE CHALPON	9 652	6 003	15 655
<b>EDPYMES</b>	<b>29 338</b>	<b>3 791</b>	<b>33 129</b>
EDPYME RAIZ	6,913	3,257	10 170
EDPYME SOLIDARIDAD	3,738	430	4 168
EDPYME EFECTIVA	3,913	104	4 017
EDPYME ALTERNATIVA	14,774	-	14 774
<b>TOTAL LAMBAYEQUE</b>	<b>617 581</b>	<b>481 001</b>	<b>1098 582</b>

Fuente : SBS

## ANEXO 3

**Cartera Pesada**  
(En Porcentaje de las colocaciones brutas)

	Octubre		Variación % Oct06/Oct05
	2005	2006	
<b>1. Empresas Bancarias</b>	<b>10.5</b>	<b>7.4</b>	<b>-3.1</b>
<b>Banca Múltiple</b>	<b>11.1</b>	<b>7.6</b>	<b>-3.4</b>
Crédito	14.1	13.8	-0.3
Interbank	11.1	4.5	-6.6
Scotiabank	20.0	13.8	-6.2
Continental	2.4	1.9	-0.5
<b>Banca de Consumo</b>	<b>3.2</b>	<b>4.9</b>	<b>1.8</b>
Trabajo	3.2	4.9	1.8
<b>2. Instituciones de Microfinanzas</b>	<b>7.9</b>	<b>5.3</b>	<b>-2.6</b>
<b>Cajas Municipales</b>	<b>6.4</b>	<b>5.2</b>	<b>-1.2</b>
CMAC Piura **	7.6	7.9	0.3
CMAC Sullana	9.8	5.2	-4.6
CMAC Trujillo	3.8	2.5	-1.3
<b>Cajas Rurales</b>	<b>18.6</b>	<b>7.1</b>	<b>-11.5</b>
Caja Nor Perú	n.d	2.4	n.d.
Cruz de Chalpón	18.6	8.4	-10.2
<b>Total</b>	<b>9.8</b>	<b>6.3</b>	<b>-3.5</b>

(\*) Cartera Pesada = ( Créditos vencidos + cobranza judicial) / Colocaciones brutas)

(\*\*) Estimada en base a junio-agosto

Fuente: Instituciones Financieras

Elaboración: Dpto. de Estudios Económicos BCRP-Sede Regional Piura