

BANCO CENTRAL DE RESERVA DEL PERÚ

SEDE REGIONAL PIURA



SÍNTESIS LAMBAYEQUE

SETIEMBRE 2006



DEPARTAMENTO ESTUDIOS ECONÓMICOS

ÍNDICE

	Pág.
INTRODUCCION.....	3
I. INFLACIÓN.....	4
II. PRODUCCIÓN.....	5
2.1 PRODUCCION AGROPECUARIA.....	5
2.2 PRODUCCION PESQUERA.....	10
2.3 PRODUCCION MANUFACTURERA.....	11
2.4 CONSTRUCCION.....	12
III. MONEDA Y BANCA.....	13
3.1 DEPÓSITOS Y OBLIGACIONES.....	13
3.2 COLOCACIONES.....	15
IV. SECTOR FISCAL.....	18
4.1 INGRESOS FISCALES.....	18
4.2 GASTOS DEL GOBIERNO REGIONAL.....	19
4.3 GOBIERNOS LOCALES.....	20

INTRODUCCIÓN

El **Índice de Precios al Consumidor** de la ciudad de Chiclayo disminuyó 0,08 por ciento en setiembre respecto al mes precedente, debido, fundamentalmente, a la disminución de precios registrado en los grupos de “Transportes y Comunicaciones” (-0,94 por ciento) y “Alimentos y bebidas” (-0,28 por ciento). La inflación acumulada en los nueve primeros meses fue de 1,88 por ciento, mientras que la anualizada fue de 2,13 por ciento, variación mayor comparada con la tasa inflacionaria de 1,99 por ciento registrada en Lima Metropolitana.

La **producción de bienes** durante el mes disminuyó 12,7 por ciento con relación a similar período del año pasado. Este resultado responde al desempeño negativo de los sectores agropecuario y manufacturero. Sin embargo, en el lapso enero-setiembre, la producción creció 9,4 por ciento.

La **producción agropecuaria** mensual experimentó una caída de 18,1 por ciento respecto a setiembre del 2005, por la menor producción del subsector agrícola (-25,0 por ciento), que contrarrestó el ligero aumento del subsector pecuario (3,2 por ciento). En lo que va del año, la contracción del sector fue de 4,7 por ciento.

La **producción pesquera** mostró un repunte del 84,2 por ciento en comparación con la de igual mes del año anterior, por la mayor extracción de especies para el consumo en estado fresco. En los primeros nueve meses del año, la producción sectorial creció en 24,6 por ciento.

En setiembre, la **producción manufacturera** cayó 23,6 por ciento en relación a análogo mes del año pasado, debido a la menor producción del subsector primario (-39,7 por ciento), pese al importante incremento del subsector no primario (11,3 por ciento). Sin embargo en el período enero-setiembre, la actividad industrial exhibió un repunte del 6,2 por ciento.

El **sector de la construcción**, cuya medición se hace a través de los despachos de cemento hacia el departamento, aumentó 6,2 por ciento comparado con setiembre del año precedente. Asimismo, en lo que va del año, la tasa de crecimiento fue de 23,5 por ciento.

Al cierre del mes, el **sistema financiero** registró un saldo de depósitos que bordeó los S/. 603,2 millones, mayor en 17,2 por ciento al nivel alcanzado en igual período del año previo. Por otra parte, el saldo de las colocaciones se ubicó en el orden de los S/. 1 114,7 millones, registrando un incremento del 19,1 por ciento.

La **recaudación tributaria** mensual bordeó los S/.14,2 millones, experimentando un crecimiento del 16,0 por ciento respecto a setiembre del 2005. Esto responde fundamentalmente a una mayor captación de tributos internos (16,1 por ciento de aumento). Destacan los repuntes del 23,0 y del 11,7 por ciento registrados en los casos del Impuesto General a las Ventas y del Impuesto a la Renta, respectivamente.

I. INFLACIÓN

El **Índice de Precios al Consumidor** de la ciudad de Chiclayo disminuyó 0,08 por ciento en setiembre respecto al mes precedente, debido, fundamentalmente, a la disminución de precios registrado en los grupos de “Transportes y Comunicaciones” (-0,94 por ciento) y “Alimentos y bebidas”

(-0,28 por ciento) que contrarrestaron el aumento observado en los grupos de “Alquiler de vivienda, combustible y electricidad” (0,63 por ciento) y “Cuidado y Conservación de la Salud” (0,54 por ciento).

VARIACIÓN POR GRUPOS DE CONSUMO

GRUPOS DE CONSUMO	PONDERACIÓN	VARIACIÓN %		
		SET06/ AGO06	SET06/ DIC05	SET06/ SET05
ÍNDICE GENERAL	100.00	-0.08	1.88	2.13
1. Alimentos y Bebidas	50.21	-0.28	2.20	1.61
2. Vestido y Calzado	7.34	0.18	1.26	1.27
3. Alquiler de Viv. Comb.y Ele	13.66	0.63	3.93	5.55
4. Muebles y Enseres	4.76	-0.18	0.91	0.87
5. Cuid. y Conserv. de Salud	2.49	0.54	0.32	1.17
6. Transportes y Comunicac.	9.35	-0.94	-1.08	1.12
7. Enseñanza y Cultura	5.55	-0.07	-0.20	-0.19
8. Otros Bienes y Servicios	6.63	-0.02	1.99	1.79

FUENTE : INEI

ELABORACION: Departamento de Estudios Económicos BCRP - Sede Regional Piura

La inflación acumulada durante el lapso enero-setiembre, fue de 1,88 por ciento, mientras que la anualizada fue de 2,13 por

ciento, variación mayor comparada con la tasa inflacionaria de 1,99 por ciento registrada en Lima Metropolitana.

INFLACIÓN

Evolución Porcentual Anual

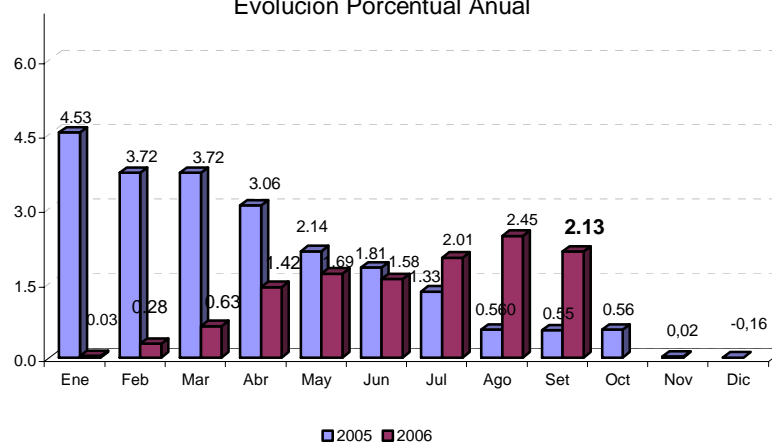

II. PRODUCCIÓN

En setiembre, la **producción de bienes** en Lambayeque disminuyó 12,7 por ciento con relación a similar mes del año pasado. Este resultado responde al desempeño negativo

de los sectores agropecuario y manufacturero. Sin embargo, en el lapso enero-setiembre, la producción creció 9,4 por ciento.

INDICADOR DE PRODUCCIÓN

(variación porcentual) *

Sectores	Setiembre	Acumulado
Agropecuario	- 18.1	4.7
Pesca	84.2	24.6
Manufactura	- 23.6	6.2
Construcción	6.2	23.5
TOTAL	- 12.7	9.4

*Del Valor Bruto de la producción

2.1. Producción Agropecuaria

En setiembre del 2006, la producción agropecuaria experimentó una caída de 18,1 por ciento respecto a igual mes del 2005, ante la menor producción del subsector agrícola (-25,0 por ciento), que

contrarrestó el ligero aumento del subsector pecuario (3,2 por ciento). En el período enero-setiembre, la contracción del sector fue de 4,7 por ciento.

VALOR BRUTO DE LA PRODUCCIÓN AGROPECUARIA (millones de nuevos soles a precios constantes de 1994)

Subsector	SETIEMBRE		ENERO - SETIEMBRE		VAR. %	
	2005	2006	2005	2006	Setiembre	Ene-Set
Subsector Agrícola	31.387	23.553	326.699	307.075	-25.0	-6.0
Subsector Pecuario	10.105	10.426	89.603	89.684	3.2	0.1
Sector Agropecuario	41.491	33.979	416.302	396.759	-18.1	-4.7

Fuente : Ministerio de Agricultura - Región Lambayeque

Elaboración : Departamento de Estudios Económicos BCRP - Sede Regional Piura

VALOR BRUTO DE LA PRODUCCIÓN AGROPECUARIA (variación porcentual)

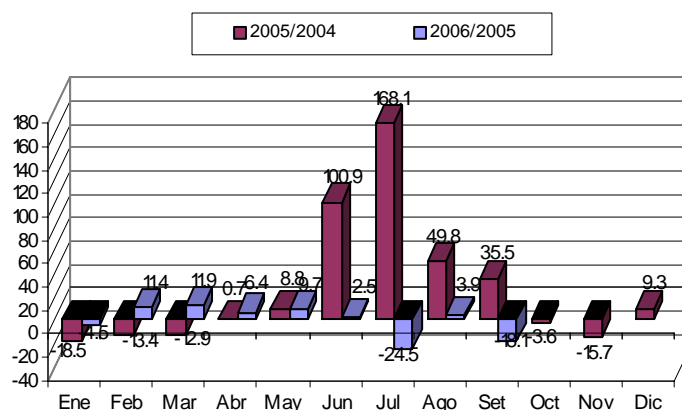

El desempeño negativo del **subsector agrícola**, en el mes de análisis, se sustentó básicamente en la menor producción de algodón, frijol caupí, caña de azúcar y maíz amarillo duro; lo que no pudo ser contrarrestado por la mayor producción de limón y de frijol palo verde. Entre los cultivos que presentaron un comportamiento contractivo destaca el maíz amarillo duro, cuya producción disminuyó

en 11,3 por ciento debido a las menores áreas cosechadas en la provincia de Chiclayo, donde los agricultores se orientaron hacia el algodón y el arroz. Pese a esto, se debe acotar que en la provincia de Ferreñafe se incrementaron los rendimientos considerablemente, pasando de 4 714 a 5 369 kg/ha en el presente mes, obteniéndose similares resultados desde el mes de junio.

PRODUCCIÓN AGRÍCOLA
(TM)

CULTIVOS	Septiembre		Enero - Septiembre		Variación %	
	2005	2006	2005	2006	Sept.	Ene - Sept
Algodón	2 972	0	26 209	22 301	-100.0	-14.9
Arroz	0	0	352 720	298 144	n.d.	-15.5
Frijol Grano Seco	96	417	540	1 019	334.4	88.7
Frijol Caupí	211	170	3 513	5 311	-19.4	51.2
Frijol Palo Verde	614	1 056	3 258	3 786	72.0	16.2
Limón	2 710	4 063	36 058	42 047	49.9	16.6
Maíz Amiláceo	512	525	3 657	5 162	2.5	41.2
Maíz Amarillo Duro	21 515	19 090	60 950	70 939	-11.3	16.4
Maíz choclo	2 841	2 559	16 345	20 033	-9.9	22.6
Camote	1 168	1 906	5 628	11 548	63.2	105.2
Papa	3 335	750	8 399	6 952	-77.5	-17.2
Trigo	135	444	367	1 112	228.9	203.0
Yuca	1 296	1 431	7 972	5 676	10.4	-28.8
Mango	0	0	22 168	18 897	n.d.	-14.8
Maracuyá	381	551	4 111	4 398	44.6	7.0
Caña de azúcar	139 378	80 918	852 996	865 027	-41.9	1.4

FUENTE : Ministerio de Agricultura - Región Lambayeque

ELABORACIÓN : Departamento de Estudios Económicos BCRP - Sede Regional de Piura

Asimismo, la producción del frijol caupí mostró una caída del 19,4 por ciento debido a deficiencias en el manejo del recurso hídrico en la provincia de Chiclayo, que impactaron considerablemente en los rendimientos. Otros cultivos que sufrieron caídas en su producción fueron la caña de azúcar (ante problemas administrativos en los ingenios) y la papa (ante la falta de lluvias y la presencia de heladas en las zonas andinas de la región).

Por el contrario, la mayor producción de limón se debió a mejores condiciones climáticas, recuperándose de la caída temporal observada en el mes anterior. Otro cultivo que está teniendo un

comportamiento positivo es el frijol palo verde, el cual experimentó un incremento de 72 por ciento, debido a las importantes ganancias que está reportando a los agricultores. Este producto está siendo muy demandado por el mercado exterior, con lo cual la comercialización de este cultivo está asegurada. Por último, cabe señalar que en el mes bajo análisis no se llegó a cosechar arroz, ya que la campaña se cerró en agosto, obteniendo una producción menor en 15,5 por ciento con relación a la campaña anterior. Esto obedeció a la menor área cosechada (-6,4 por ciento) y a la caída del rendimiento (-9,7 por ciento), debido a las inapropiadas condiciones climáticas, ya que el trasplante se realizó fuera de época.

**PRODUCCIÓN DE CAÑA DE AZÚCAR POR EMPRESAS
(TM)**

EMPRESAS	Setiembre		Enero - Setiembre		Variación %	
	2005	2006	2005	2006	Setiembre	Ene - Set
Pomalca	44 741	39 913	184 196	339 978	-10.8	84.6
Tumán	90 744	35 874	646 373	496 933	-60.5	-23.1
Azucarera del Norte	3 893	5 132	22 426	28 116	31.8	25.4
TOTAL	139 378	80 918	852 996	865 027	-41.9	1.4

Fuente : Ministerio de Agricultura - Región Lambayeque.

Elaboración : Departamento de Estudios Económicos BCRP - Sede Regional Piura

En cuanto a las **áreas cosechadas** de los principales cultivos, se observa una contracción fuerte en la caña de azúcar (-48,3 por ciento). Esto se explica principalmente por dificultades financieras

y serios problemas internos que enfrenta la empresa Tumán, lo cual conllevó a que sólo operara durante 12 días, frente a 28 días en similar mes del año pasado.

**COSECHAS DE CULTIVOS TRANSITORIOS
(Has)**

CULTIVOS	SETIEMBRE		ENERO - SET		VAR. %	
	2005	2006	2005	2006	Set	Ene-Set
Arroz	0	0	41 475	38 835	n.d	-6.4
Frijol Caupi	178	179	3 457	4 125	0.6	19.3
Maíz Amarillo Duro	3 799	3 862	11 757	14 405	1.7	22.5
Maíz Amiláceo	269	304	2 200	2 909	13.0	32.2
Maíz Choclo	350	254	1 928	2 225	-27.4	15.4
Papa	450	100	1 163	933	-77.8	-19.8
Trigo	150	545	440	1 309	263.3	197.5
Caña de Azúcar	1 730	895	12 423	9 663	-48.3	-22.2
T O T A L	6 926	6 139	74 843	74 404	-11.4	-0.6

FUENTE : Ministerio de Agricultura - Región Lambayeque.

ELABORACION: Departamento Estudios Económicos BCRP - Sede Regional Piura

Las siembras de los principales cultivos fueron inferiores a las registradas en setiembre del 2005. Los cultivos que mostraron una contracción importante fueron las menestras, entre las que destacan el frijol caupí y la arveja. Lo usual es que se instale este tipo de cultivo aprovechando la humedad remanente que deja el arroz, luego de cosechado, siendo que el hectareaje sembrado de este cereal ha disminuido en la presente campaña, siendo sustituido por

algodón, cuyo sistema de riego (por surcos) deja un menor saldo de humedad en los suelos.

Del mismo modo, las siembras de maíz amarillo duro se han contraído ya que la infraestructura de riego ha entrado en mantenimiento, específicamente en la provincia de Ferreñafe, donde el canal Taymi ha ingresado a una fase de reparaciones.

SIEMBRAS DE PRINCIPALES CULTIVOS
(HAS)

CULTIVOS	SETIEMBRE		CAMPAÑA : AGOSTO - SETIEMBRE		VAR. %	
	2005	2006	2004-2005	2005-2006	Set	Agosto-Set
Algodón	0	0	0	0	n.d.	n.d
Arroz	1 227	1 131	2 506	3 298	-7.8	31.6
Frijol Caupí	156	27	281	298	-82.7	6.0
Maíz Amarillo Duro	330	231	570	830	-30.0	45.6
Maíz Amiláceo	93	87	154	180	-6.5	16.9
TOTAL	1 806	1 476	3 511	4 606	-18.3	31.2

FUENTE : Ministerio de Agricultura - Región Lambayeque.

ELABORACIÓN: Departamento de Estudios Económicos, BCRP - Sede Regional Piura

El reservorio de **Tinajones** cerró el mes con un nivel de 196,7 MMC, volumen significativamente superior al almacenado

en similar período del año anterior (50,2 MMC) y equivalente al 53,2 por ciento de su capacidad máxima.

VOLUMEN DE AGUA ALMACENADA EN TINAJONES

Capacidad Maxima 370 MMC

	2005	2006
Enero	98.0	76.7
Febrero	107.6	116.8
Marzo	176.1	251.0
Abril	175.0	306.2
Mayo	137.7	250.1
Junio	120.9	244.1
Julio	91.9	221.2
Agosto	67.6	209.9
Setiembre	50.2	196.7
Octubre	97.9	
Noviembre	86.0	
Diciembre	91.3	

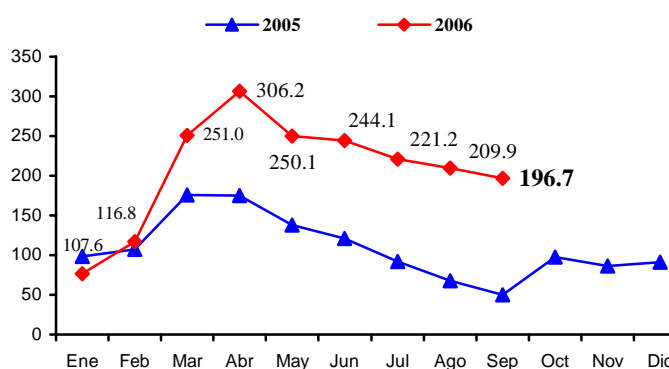

* Al 8-9-2005

FUENTE : Dirección Regional de Agricultura - Lambayeque

ELABORACIÓN : Departamento de Estudios Económicos del BCR - Sede Regional Piura

En setiembre, el **sector pecuario** creció en 3,2 por ciento respecto de igual mes del 2005, debido principalmente a la mayor producción de huevos y carne de ave. Empero, en lo que va del año, el sector en cuestión se habría estancado, ante la menor

producción de carne de aves y de leche y carne de vacuno. Este último producto cárnico se habría visto afectado por una menor demanda departamental, debido a algunos casos presentados de infección en algunos animales.

PRODUCCIÓN PECUARIA
(TM)

ESPECIES	Setiembre		Enero - Setiembre		Variación %	
	2005	2006	2005	2006	Setiembre	Enero - Setiembre
AVES						
Carne	1 543	1 677	14 611	14 517	8.7	-0.6
Huevos	230	258	2 190	2 329	12.2	6.4
VACUNO						
Carne	753	738	6 296	6 212	-2.0	-1.3
Leche	2 588	2 453	21 870	21 171	-5.2	-3.2
OVINO						
Carne	32	33	283	308	2.8	8.9
CAPRINO						
Carne	50	42	441	409	-15.2	-7.4
PORCINO						
Carne	151	157	1 141	1 269	4.2	11.2

FUENTE : Ministerio de Agricultura - Región Lambayeque

ELABORACIÓN : Departamento de Estudios Económicos BCR - Sede Regional Piura

2.2. Producción Pesquera

La producción pesquera aumentó 84,2 por ciento, en relación con la de igual mes del año anterior, por la mayor extracción de especies para el consumo en estado fresco

(233,8 T.M frente a 74,6 T.M.). Las especies más capturadas fueron la caballa, el bonito y lisa. En lo que va del año, la producción sectorial creció 24,6 por ciento.

VBP EXTRACCIÓN PESQUERA EN LAMBAYEQUE (Miles de soles a precios de 1994)

ESPECIES	SETIEMBRE		ENERO - SETIEMBRE		VAR. %	
	2005	2006	2005	2006	Setiembre	ene-set
TOTAL	166.276	306.320	3.126.406	3.894.288	84.2	24.6

Fuente : Ministerio de Pesquería - Región Lambayeque.

Elaboración: Departamento de Estudios Económicos, BCRP - Sede Regional Piura

VALOR BRUTO DE LA PRODUCCIÓN PESQUERA (variación porcentual)

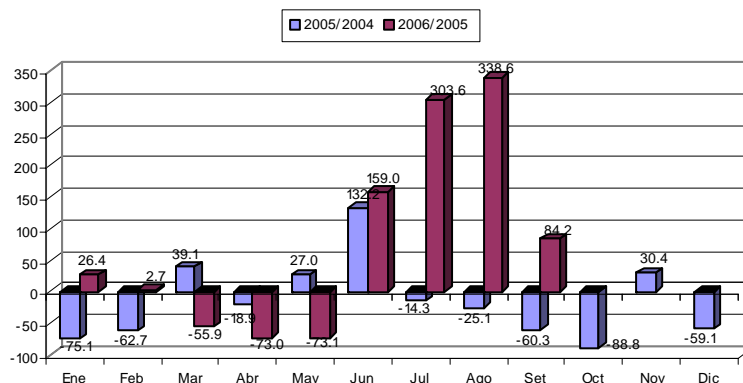

PRODUCCIÓN PESQUERA (TM)

ESPECIES	SETIEMBRE		ENERO - SETIEMBRE		VAR. %	
	2005	2006	2005	2006	setiembre	enero-setiembre
Caballa	0.174	91.590	215.316	847.790	52,537.9	293.7
Bonito	0.000	49.200	61.640	685.465	n.d	1,012.0
Lisa	0.192	20.766	219.381	146.344	10,715.6	-33.3
Tollo	35.566	16.188	277.699	284.932	-54.5	2.6
Raya	4.549	13.930	90.095	101.730	206.2	12.9
Bagre	11.552	11.138	47.832	40.318	-3.6	-15.7
Jurel	0.000	7.500	27.525	89.845	n.d	226.4
Suco	1.064	4.262	149.381	187.310	300.6	25.4
Lorna	1.373	2.591	72.547	75.567	88.7	4.2
Cachema	0.551	1.841	61.525	80.939	234.1	31.6
Lenguado	0.394	0.164	3.695	1.409	-58.4	-61.9
Cabrilla	1.543	0.082	6.845	15.257	-94.7	122.9
Cojinova	0.000	0.000	0.060	0.010	n.d	-83.3
Otros	17.624	14.557	542.912	216.160	-17.4	-60.2

FUENTE : Ministerio de Pesquería - Región Lambayeque.

ELABORACIÓN : Departamento de Estudios Económicos BCRP - Sede Regional Piura

2.3 Producción Manufacturera

En setiembre, la actividad manufacturera cayó 23,6 por ciento en relación al mismo mes del año anterior, debido a la menor producción del subsector primario (-39,7 por ciento), pese al importante incremento del subsector no primario (11,3 por ciento).

La **producción primaria** se contrajo a consecuencia de la menor producción de azúcar (-39,7 por ciento). En lo que va del año, la actividad industrial exhibió un repunte del 6,2 por ciento.

Valor bruto de la Producción Manufacturera de LAMBAYEQUE

(En miles de nuevos soles de 1994)

RAMAS DE ACTIVIDAD	Septiembre		Enero - Septiembre		Variación %	
	2005	2006	2005	2006	Set	Ene - Set
Procesamiento de Recursos Primarios	12 886	7 765	76 017	80 605	-39.7	6.0
Azúcar	12 886	7 765	76 017	80 605	-39.7	6.0
Manufactura No Primaria	5 949	6 620	65 479	69 615	11.3	6.3
Fideos	402	195	5 166	4 646	-51.6	-10.1
Alcohol etílico	249	284	3 068	2 323	13.9	-24.3
Arroz envasado	4 055	4 873	38 181	43 667	20.2	14.4
Cáscara desh. Limón	64	18	1 980	1 722	-72.3	-13.1
Aceite esencial Limón	96	14	3 361	2 839	-85.7	-15.5
Café soluble	950	1 103	12 147	12 840	16.1	5.7
TOTAL	18 836	14 385	141 497	150 220	-23.6	6.2

Fuente : Empresas Industriales de Lambayeque

Elaboración : Dpto. de Estudios Económicos BCRP - Sede Regional Piura

La menor **producción azucarera** en Lambayeque se debe, básicamente, a los problemas internos que aquejan a la empresa Tumán, enfrascada desde hace varios meses en litigios por la administración de la empresa y enfrentada a continuos embargos debido a juicios por deudas. En este contexto, la planta sólo operó 12 días durante el mes, frente a 28

días en similar período del 2005. No obstante, en las otras empresas de esta rama fabril se notan indicios de recuperación y de mayor calma social, e incluso es destacable el hecho de que AgroPucalá reiniciara operaciones hace unos meses, luego de una prolongada paralización, aún cuando sus cifras todavía no se consignan por falta de información oficial.

PRODUCCIÓN DE AZÚCAR

(TM)

EMPRESA	Setiembre		Enero - Setiembre		Variación %	
	2005	2006	2005	2006	Setiembre	Ene - Set
Pomalca	44 741	39 913	184 196	339 978	-10.8	84.6
Tumán	90 744	35 874	646 373	496 933	-60.5	-23.1
Azucarera del Norte	3 893	5 132	22 426	28 116	31.8	25.4
Total	139 378	80 918	854 359	865 027	-41.9	1.2

Fuente : Ministerio de Agricultura - Región Lambayeque

Elaboración : Departamento de Estudios Económicos BCRP- Sede Regional Piura

Por otra parte la **manufactura no primaria** también tuvo una dinámica positiva, debido al importante incremento en la elaboración de alcohol etílico, arroz envasado y café soluble. La mayor producción de alcohol etílico se habría originado en la adecuada

disponibilidad de materia prima. Del mismo modo, la producción de café soluble se incrementó a consecuencia de la recuperación de la demanda en el mercado interno.

Por otro lado, se sigue presentando disminución en la producción de derivados del limón, ante la escasez de este cítrico tanto en la región cuanto en el departamento vecino de Piura, a raíz de condiciones climáticas desfavorables. No obstante, se espera que en los meses venideros se supere esta restricción a fin de poder aprovechar una coyuntura internacional favorable, en la medida que la producción de limón sutil y sus derivados en Méjico viene cayendo. Por último, la producción mensual de fideos se contrajo ante el significativo incremento del precio

del trigo en el mercado internacional, el cual habría aumentado en 40 por ciento desde diciembre del año anterior.

En los primeros nueve meses del año, el sector manufacturero muestra una evolución favorable, por el mayor procesamiento de azúcar (6,0 por ciento), café soluble (5,7 por ciento) y arroz envasado (14,4 por ciento), dinámica que no pudo ser contrarrestada por la menor producción de aceite y cáscara deshidratada de limón, fideos y alcohol etílico.

2.4 Sector Construcción

Durante el mes bajo análisis, el sector de la construcción, cuya medición se hace a través de los despachos de cemento hacia el departamento, aumentó 6,1 por ciento

comparado con el mismo período del año anterior. Asimismo, en el lapso enero-setiembre, la tasa de crecimiento fue de 23,5 por ciento.

DESPACHOS DE CEMENTO (TM)

	2005		2006		VAR %		ENERO - SET		
	SET	AGO	SET	AGO	SET2006/ AGO2006	SET2006/ SET2005	2005	2006	VAR %
Despachos de cemento	18 035	19 697	19 144		-2.8	6.1	134 148	165 639	23.5
TOTAL	18 035	19 697	19 144		-2.8	6.1	134 148	165 639	23.5

ELABORACIÓN : Departamento de Estudios Económicos BCRP - Sede Regional Piura.

DESPACHOS DE CEMENTO

Variación Porcentual Anual

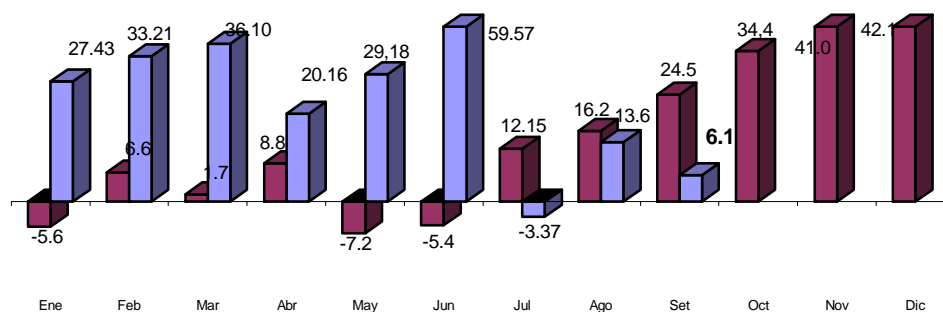

ELABORACIÓN: Sección Estudios Económicos BCR - Sucursal Piura.

III. MONEDA Y BANCA

3.1. Depósitos y Obligaciones con el Público

A fines de setiembre, el sistema financiero registró un saldo de depósitos que bordeó los S/. 603,2 millones, mayor en 17,2 por ciento al nivel alcanzado en similar mes del año anterior. Estos depósitos fueron captados a través de 37 oficinas localizadas

en la región. Tanto las empresas bancarias cuanto las instituciones de microfinanzas, denotan un mayor dinamismo, con tasas de crecimiento del 15,3 y 24,2 por ciento, respectivamente.

DEPÓSITOS EN EL SISTEMA FINANCIERO
(Saldos en miles de nuevos soles)

	Setiembre		Var. % Set06/Set05
	2005	2006	
1. Empresas Bancarias	402 984	464 556	15.3
Banca Múltiple	395 307	456 818	15.6
Banca de Consumo	7 677	7 738	0.8
2. Instituciones de microfinanzas	111 657	138 676	24.2
Cajas Municipales	89 162	113 547	27.3
Cajas Rurales	22 495	25 129	11.7
Total	514 641	603 232	17.2
M/N	235 586	268 083	13.8
M/E	279 055	335 149	20.1

Fuente : SBS

Elaboración: Dpto. Estudios Económicos BCRP - Sede Regional Piura

DEPÓSITOS EN EL SISTEMA FINANCIERO
Variación Porcentual Anual

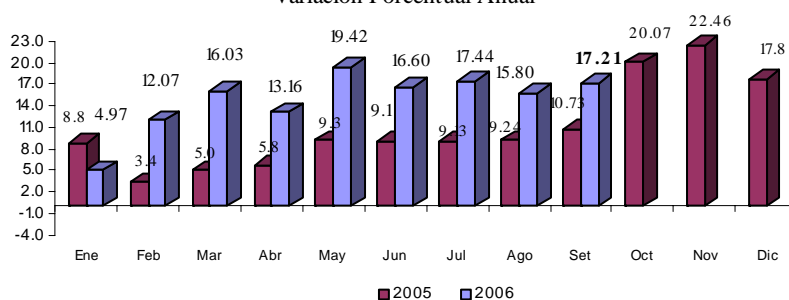

FUENTE : Superintendencia de Banca y Seguros

ELABORACIÓN : Departamento de Estudios Económicos BCRP - Sede Regional Piura.

Según tipo de moneda, se observa mayor preferencia por los depósitos en moneda extranjera (55,6 por ciento del total), los cuales se incrementaron en 20,1 por ciento

respecto a setiembre del 2005. Sin embargo, los depósitos en moneda nacional también observaron un repunte significativo (13,8 por ciento).

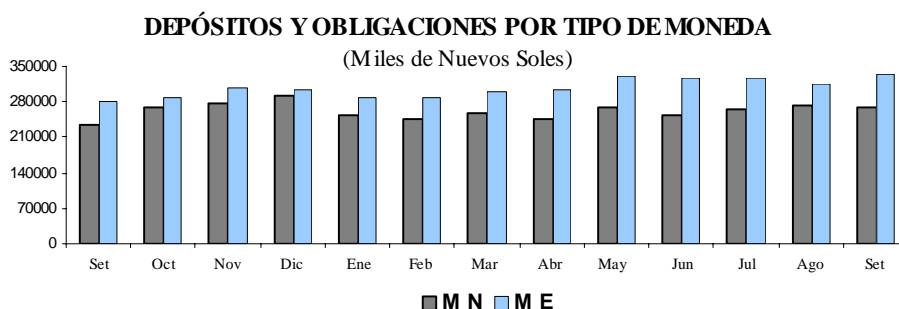

Por tipo de depósito, en comparación con setiembre del 2005, se apreció un incremento en todos los casos. En especial, las obligaciones a la vista crecieron 32,7 por ciento, mientras que los

depósitos a plazo lo hicieron en 16,1 por ciento y los ahorros corrientes, en 12,7 por ciento. Las imposiciones a plazo dieron cuenta del 47,8 por ciento de las captaciones.

EVOLUCIÓN DE LOS DEPÓSITOS
(Miles de Nuevos Soles)

Tipo de Depósito	Setiembre		Var. % Set06/Set05
	2005	2006	
Vista	74 091	98 331	32.7
Ahorros	192 309	216 641	12.7
A plazo	248 241	288 260	16.1
Total	514 641	603 232	17.2

Fuente : SBS

Elaboración: Dpto. Estudios Económicos BCRP - Sede Regional Piura

El Banco de Crédito ostenta la mayor participación en el sistema (31,2 por ciento), seguido del Banco Continental (19,2 por ciento) y del Scotiabank (12,8 por

ciento). En conjunto, estas tres entidades representaron el 63,3 por ciento de las captaciones del sistema.

PARTICIPACIÓN EN LOS DEPÓSITOS : SETIEMBRE 2006
(Saldos en miles de nuevos soles)

Puesto	Institución Financiera	Saldo	%
1	Banco de Crédito	188 460	31.2
2	Banco Continental	115 784	19.2
3	Scotiabank Perú	77 432	12.8
4	CMAC Piura	73 904	12.3
5	Interbank	47 450	7.9
6	CRAC Cruz del Chalpón	23 395	3.9
7	CMAC Trujillo	22 860	3.8
8	Banco Financiero	17 384	2.9
9	CMAC Sullana	15 096	2.5
10	Banco del Trabajo	7 738	1.3
11	Banco Interamericano	6 938	1.2
12	MIBANCO	3 370	0.6
13	CRAC Nor Perú	1 734	0.3
14	CMCP Lima	1 687	0.3
	Total	603 232	100.0

Fuente : SBS

Elaboración: Dpto. Estudios Económicos BCRP - Sede Regional Piura

3.2. Colocaciones

El saldo de las colocaciones se situó en S/.1 114,7 millones, mayor en 19,1 por ciento respecto a setiembre del año anterior, debido al dinamismo de las empresas

bancarias (13,6 por ciento) y, sobre todo, de las instituciones de microfinanzas (40,2 por ciento). En este último caso, sobresalen por su crecimiento relativo las Edpymes.

COLOCACIONES EN EL SISTEMA FINANCIERO
(Saldos en miles de nuevos soles)

	Setiembre		Var. % Set06/Set05
	2005	2006	
1. Empresas Bancarias	740 819	841 530	13.6
Banca Múltiple	712 453	798 774	12.1
Banca de Consumo	28 366	42 756	50.7
2. Instituciones de microfinanzas	194 879	273 164	40.2
Cajas Municipales	161 624	216 367	33.9
Cajas Rurales	17 742	21 057	18.7
Edpymes	15 513	35 740	130.4
Total	935 698	1114 694	19.1
M/N	439 171	603 224	37.4
M/E	496 527	511 470	3.0

Fuente : SBS

Elaboración: Dpto. Estudios Económicos BCRP - Sede Regional Piura

SALDO DE COLOCACIONES EN EL SISTEMA FINANCIERO

Variación Porcentual Anual

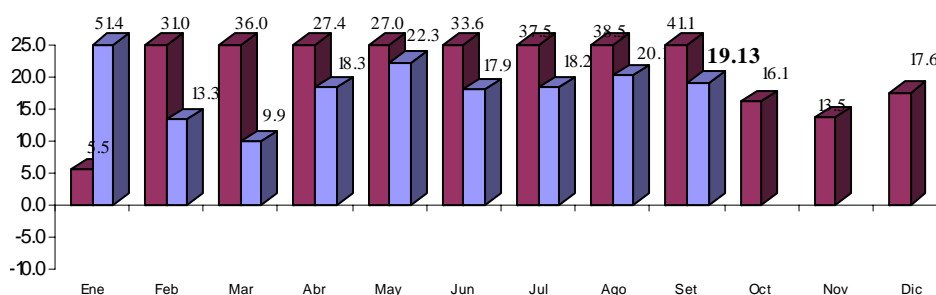

FUENTE : Superintendencia de Banca y Seguros

ELABORACIÓN : Departamento de Estudios Económicos BCRP - Sede Regional Piura.

Por tipo de moneda, es mayor el saldo de colocaciones en moneda nacional (54,1 por ciento del total), que exhibe también un mayor crecimiento relativo (37,4 por ciento) entre ambos períodos de referencia. Entre tanto, el saldo en moneda extranjera creció apenas en 3,0 por ciento.

El Banco Continental ostentó una mayor participación en el sistema, con un peso relativo del 23,4 por ciento, seguido del Banco Crédito (18,9 por ciento) y del Scotiabank (11,9 por ciento). En conjunto, estas tres instituciones dieron cuenta del 54,2 por ciento del total.

**PARTICIPACIÓN EN LAS COLOCACIONES:
SETEMBRE 2006 (Saldo en miles de nuevos soles)**

Puesto	Institución financiera	Saldo	%
1	Banco Continental	261 366	23.4
2	Banco de Crédito	210 880	18.9
3	Scotiabank Perú	132 664	11.9
4	CMAC Trujillo	96 978	8.7
5	CMAC Piura	96 802	8.7
6	Banco Financiero	84 944	7.6
7	Interbank	74 003	6.6
8	Banco del Trabajo	42 756	3.8
9	MIBANCO	22 647	2.0
10	CMAC Sullana	16 587	1.5
11	CRAC Cruz del Chalpón	14 902	1.3
12	EDPYME Alternativa	13 996	1.3
13	EDPYME Raíz	13 826	1.2
14	Banco Interamericano	12 270	1.1
15	CRAC Nor Perú	6 155	0.6
16	CMCP Lima	6 000	0.5
17	EDPYME Solidaridad	4 108	0.4
18	EDPYME Efectiva	3 810	0.3
Total:		1114 694	100.0

Fuente : SBS

Elaboración: Dpto. Estudios Económicos BCRP - Sede Regional I

La morosidad del sistema fue de 7,3 por ciento, menor en 2,3 por ciento a la de setiembre del 2005. El índice de cartera pesada de las empresas bancarias fue de

8,1 por ciento, pero descendió 2,3 puntos porcentuales, mientras que el de las entidades microfinancieras fue de 5,6 por ciento, con una caída de 1,9 puntos.

**CARTERA PESADA
(En porcentaje de las colocaciones brutas)**

	Setiembre		Var % Set06/Set05
	2005	2006	
1. Empresas Bancarias	10.4	8.1	-2.3
Banca Múltiple	10.9	8.4	-2.5
Banca de Consumo	3.5	5.3	1.8
2. Instituciones de microfinanzas	7.5	5.6	-1.9
Cajas Municipales	6.0	5.1	-0.9
Cajas Rurales	18.5	8.3	-10.1
Total	9.6	7.3	-2.3

(*) Cartera Pesada = (Créditos vencidos + cobranza judicial) / Colocaciones brutas)

Fuente : Superintendencia de Banca y Seguros

Elaboración: Dpto. Estudios Económicos BCRP - Sede Regional Piura

El ratio colocaciones/depósitos de 1,85 ratifica la condición de Lambayeque de receptor neto de recursos financieros. Es

evidente en el gráfico adjunto, el mayor crecimiento relativo de las colocaciones frente a las captaciones.

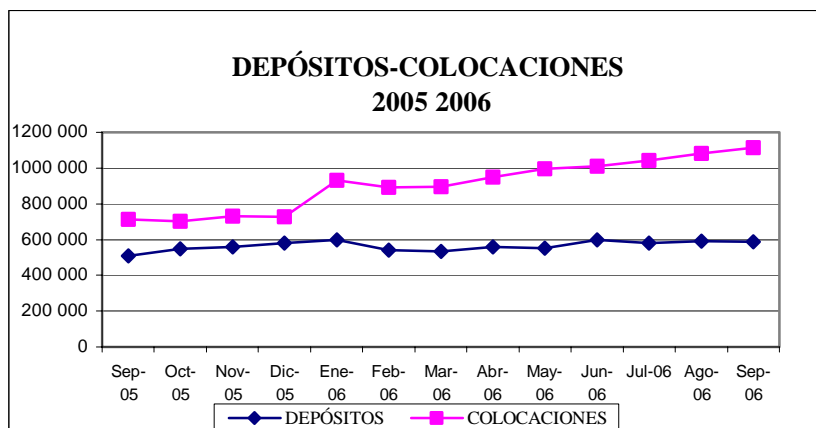

IV. SECTOR FISCAL

4.1. Ingresos Fiscales

La recaudación tributaria en el mes bajo análisis fue de S/.14,2 millones, mostrando un crecimiento del 16,0 por ciento respecto a setiembre del año pasado. Esto responde fundamentalmente a una mayor captación de tributos internos (16,1

por ciento de incremento), los cuales tienen una fuerte incidencia de los impuestos General a las Ventas (IGV) y a la Renta, que crecieron a tasas de 23,0 y 11,7 por ciento, respectivamente.

En el lapso enero-setiembre, los ingresos desempeñados se explica principalmente por la

INGRESOS RECAUDADOS POR SUNAT

(En miles de nuevos soles)

	Setiembre		Enero - Setiembre		Variación %	
	2005	2006	2005	2006	Setiembre	Ene - Set
Tributos Internos	12 253	14 228	112 370	133 661	16.1	18.9
.Impuesto a la Renta	4 548	5 081	45 453	49 189	11.7	8.2
.Impuesto General a las Ventas	6 197	7 622	52 610	69 939	23.0	32.9
.Impuesto Selectivo al Consumo	82	66	694	556	- 19.3	- 19.8
.Impuesto Extraordinario de Solidaridad	77	72	695	775	- 6.5	11.5
.Régimen Unico Simplificado	258	278	2 395	2 429	7.6	1.4
.Otros Tributos Internos	1 091	1 109	10 524	10 773	1.6	2.4
Tributos Aduaneros	25	18	185	176	- 30.3	- 5.0
.A la Importación	5	3	33	24	- 44.3	- 27.5
.Impuesto General a las Ventas	9	5	64	47	- 40.3	- 26.8
.Impuesto Selectivo al Consumo	0	0	0	0	- 100.0	n.d
.Otros Tributos Aduaneros	12	10	88	105	- 16.6	19.3
TOTAL :	12 278	14 245	112 556	133 837	16.0	18.9

Fuente : SUNAT

Elaboración: Dpto. de Estudios Económicos BCRP - Sede Regional Piura

fiscales alcanzaron los S/. 133,8 millones, superando en 18,9 por ciento la cifra registrada en similar período del 2005. Este

mayor captación del Impuesto General a las Ventas y, en menor medida, del Impuesto a la Renta.

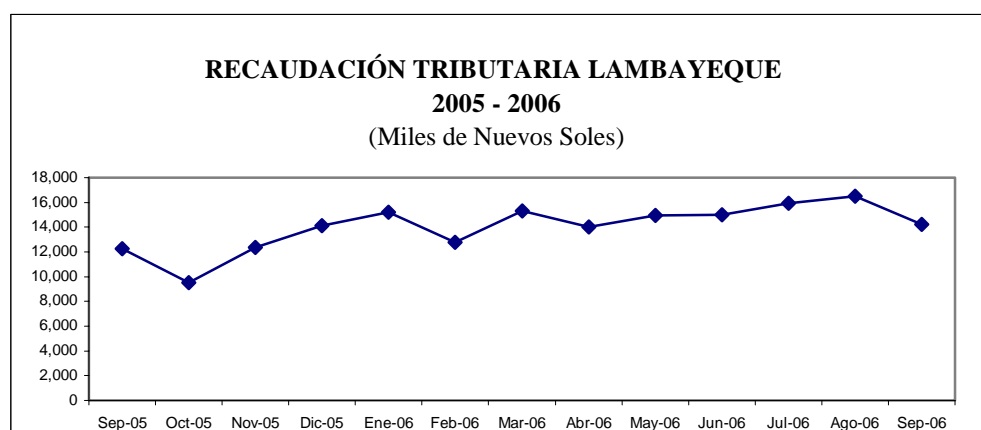

4.2. Gastos del Gobierno Regional

En setiembre, los gastos del gobierno regional ascendieron a S/. 29,5 millones, superiores en 1,4 por ciento a los del mismo mes del 2005, siendo financiados principalmente con Recursos Ordinarios (80,2 por ciento) y con Donaciones y

Transferencias (10,0 por ciento). Estas últimas se incrementaron sustancialmente en 221,4 por ciento, mientras que los recursos ordinarios tuvieron una disminución de 6,4 por ciento.

GOBIERNO REGIONAL: EJECUCIÓN PRESUPUESTAL POR FUENTE DE FINANCIAMIENTO
(En miles de nuevos soles)

	Presupuesto 2006	Setiembre		Enero - Set		Variación %	
		2005	2006	2005	2006	Setiembre	Ene - Set
Recursos Ordinarios	355 405	25 238	23 631	231 031	254 613	-6.4	10.2
Canon y sobre Canon	8	0	2	0	2	n.d	n.d
Recursos Directamente Recaudados	26 426	1 469	2 736	12 646	16 451	86.2	30.1
Rec.por Operac.de Créd.Int.y Externo	83 218	0	136	0	20 819	n.d	n.d
Donación y Transferencias	27 101	921	2 960	8 946	22 790	221.4	154.7
Fondo de Compensación Regional	0	1 426	0	9 319	0	n.d.	n.d.
Total	492 158	29 055	29 464	261 942	314 675	1.4	20.1

Fuente : Gobierno Regional de Lambayeque

Elaboración: Dpto. Estudios Económicos BCRP - Sede Regional Piura

El 80,1 por ciento de la ejecución mensual corresponde a gastos corrientes y sólo el 19,9 restante a gastos de capital. Dentro de los primeros, el 60,5 por ciento consiste en pagos de remuneraciones y obligaciones sociales del sector público. Mientras que en los segundos, se registra un importante incremento de 207,6 por ciento respecto a

setiembre 2005, debido al financiamiento de proyectos de inversión pública (incluidos los correspondientes al "shock de inversiones" lanzado por el gobierno central) y de obras de prevención por el Fenómeno El Niño, entre las que está considerado S/.1 millón para el puente Reque.

GOBIERNO REGIONAL: EJECUCIÓN PRESUPUESTAL POR TIPO DE GASTO
(En miles de nuevos soles)

	Presupuesto 2006	Setiembre		Enero - Setiembre		Variación %	
		2005	2006	2005	2006	Setiembre	Ene - Set
GASTOS CORRIENTES	365 900	27 148	23 597	249 716	263 417	-13.1	5.5
Personal y Obligaciones Sociales	236 864	17 583	14 278	158 948	170 809	-18.8	7.5
Obligaciones Previsionales	89 136	6 720	6 592	64 570	65 556	-1.9	1.5
Bienes y Servicios	32 867	2 283	2 206	20 439	22 461	-3.4	9.9
Otros Gastos Corrientes	7 033	561	522	5 759	4 591	-6.9	-20.3
GASTOS DE CAPITAL	126 258	1 907	5 866	12 226	51 256	207.6	319.2
Inversiones	123 115	1 788	5 662	11 455	49 200	216.7	329.5
Otros Gastos de Capital	3 142	119	205	771	2 057	71.5	166.7
TOTAL	492 158	29 055	29 464	261 942	314 673	1.4	20.1

Fuente : Gobierno Regional Lambayeque

Elaboración: Dpto. Estudios Económicos BCRP - Sede Regional Piura

El presupuesto inicial modificado (PIM) del 2006, que bordea los S/.492,2 millones, muestra un avance del 63,9 por ciento al

mes de setiembre; con un 72,0 por ciento de cumplimiento en gastos corrientes y un 40,6 por ciento en gastos de capital.

4.2. Gobiernos locales

El gobierno local de Chiclayo cuenta con 214 perfiles de Proyectos de Inversión Pública, en el siguiente estado:

PRESUPUESTO MUNICIPAL DE CHICLAYO
TERCER TRIMESTRE 2006
(Número de Proyectos)

I . Proyectos formulados sin evaluación:	23
Registrados	23
II. Proyectos en proceso de obtención de viabilidad	32
- Presentados	21
- Observados	11
III. Proyectos Rechazados y Viables	159
- Viables	159
- Rechazados	0
TOTAL :	214

Fuente: Portal SNIP

Lambayeque: Depósitos por Entidad Financiera
AL 30 Setiembre del 2006
(Saldos en miles de nuevos soles)

Entidades	Depósitos a la Vista			Depósitos de Ahorro			Depósitos a Plazo			Total
	M.N	M.E	Total	M.N	M.E	Total	M.N	M.E	Total	Depósitos
1. EMPRESAS BANCARIAS	58 316	40 015	98 331	85 363	105 636	190 999	30 052	145 174	175 226	464 556
1.1. BANCA MÚLTIPLE	58 316	40 015	98 331	84 695	105 167	189 862	24 919	143 706	168 625	456 818
CREDITO	29 218	15 989	45 207	37 831	58 092	95 923	5 066	42 264	47 330	188 460
INTERBANK	5 373	2 723	8 096	6 805	11 617	18 422	2 201	18 731	20 932	47 450
SCOTIABANK PERU	8 444	4 559	13 003	14 167	14 505	28 672	5 291	30 466	35 757	77 432
CONTINENTAL	11 617	13 866	25 483	20 214	17 469	37 683	9 598	43 020	52 618	115 784
INTERAM. DE FINANZAS	1 001	1 150	2 151	2 353	365	2 718	62	2 007	2 069	6 938
FINANCIERO	2 585	1 396	3 981	1 604	2 546	4 150	2 256	6 997	9 253	17 384
MIBANCO	78	332	410	1 721	573	2 294	445	221	666	3 370
1.2. BANCA DE CONSUMO	0	0	0	668	469	1 137	5 133	1 468	6 601	7 738
TRABAJO	0	0	0	668	469	1 137	5 133	1 468	6 601	7 738
2. INSTITUC. DE MICROFINANZAS	0	0	0	16 523	9 119	25 642	77 829	35 205	113 034	138 676
2.1. CAJAS MUNICIPALES	0	0	0	14 034	7 992	22 026	64 117	27 404	91 521	113 547
CMAC SULLANA	0	0	0	1 361	671	2 032	10 394	2 670	13 064	15 096
CMCP LIMA	0	0	0	174	105	279	80	1 328	1 408	1 687
CMAC PIURA	0	0	0	10 035	5 960	15 995	39 660	18 249	57 909	73 904
CMAC TRUJILLO	0	0	0	2 464	1 256	3 720	13 983	5 157	19 140	22 860
2.2. CAJAS RURALES	0	0	0	2 489	1 127	3 616	13 712	7 801	21 513	25 129
CRAC NOR PERU	0	0	0	299	55	354	1 200	180	1 380	1 734
CRAC CRUZ DE CHALPON	0	0	0	2 190	1 072	3 262	12 512	7 621	20 133	23 395
TOTAL	58 316	40 015	98 331	101 886	114 755	216 641	107 881	180 379	288 260	603 232

Fuente : SBS

ANEXO 2

Lambayeque: Colocaciones por Entidad Financiera
Al 30 de Setiembre de 2006
(En miles de nuevos soles)

Empresa	Créditos Directos		Total Créditos
	M.N	M.E.	
1. EMPRESAS BANCARIAS	409 847	431 683	841 530
1.1. BANCA MÚLTIPLE	384 365	414 409	798 774
CREDITO	77 382	133 498	210 880
INTERBANK	38 346	35 657	74 003
SCOTIABANK PERU	69 133	63 531	132 664
CONTINENTAL	95 226	166 140	261 366
INTERAMERICANO DE FINANZAS	12 270	0	12 270
FINANCIERO	72 251	12 693	84 944
MIBANCO	19 757	2 890	22 647
1.2. BANCA DE CONSUMO	25 482	17 274	42 756
TRABAJO	25 482	17 274	42 756
2. INSTITUCIONES DE MICROFINANZAS	193 377	79 787	273 164
2.1. CAJAS MUNICIPALES	146 584	69 783	216 367
CMAC SULLANA	10 772	5 815	16 587
CMCP LIMA	5 738	262	6 000
CMAC PIURA	56 070	40 732	96 802
CMAC TRUJILLO	74 004	22 974	96 978
2.2. CAJAS RURALES	15 062	5 995	21 057
CRAC NOR PERU	6 092	63	6 155
CRAC CRUZ DE CHALPON	8 970	5 932	14 902
2.3. EDPYMES	31 731	4 009	35 740
EDPYME RAIZ	10391	3435	13 826
EDPYME SOLIDARIDAD	3652	456	4 108
EDPYME EFECTIVA	3692	118	3 810
EDPYME ALTERNATIVA	13996	0	13 996
TOTAL	603 224	511 470	1114 694

Fuente : SBS

ANEXO 3
Cartera Pesada
 (En Porcentaje de las colocaciones brutas)

	Setiembre		Variación % Set06/Set05
	2005	2006	
1. Empresas Bancarias	10.4	8.1	-2.3
Banca Múltiple	10.9	8.4	-2.5
Crédito	14.1	11.9	-2.2
Interbank	10.8	5.3	-5.6
Scotiabank	19.5	19.0	-0.4
Continental	2.2	2.3	0.1
Banca de Consumo	3.5	5.3	1.8
Trabajo	3.5	5.3	1.8
2. Instituciones de Microfinanzas	7.5	5.6	-1.9
Cajas Municipales	6.0	5.1	-0.9
CMAC Piura	8.1	6.9	-1.2
CMAC Sullana	7.7	6.2	-1.5
CMAC Trujillo	2.9	2.7	-0.2
Cajas Rurales	18.5	8.3	-10.1
Caja Nor Perú	n.d	2.8	n.d.
Cruz de Chalpón	18.5	10.1	-8.3
Total	9.6	7.3	-2.4

(*) Cartera Pesada = (Créditos vencidos + cobranza judicial) / Colocaciones brutas)

Fuente: Instituciones Financieras

Elaboración: Dpto. de Estudios Económicos BCRP-Sede Regional Piura