

**BANCO CENTRAL DE RESERVA DEL PERÚ**  
**SEDE REGIONAL PIURA**

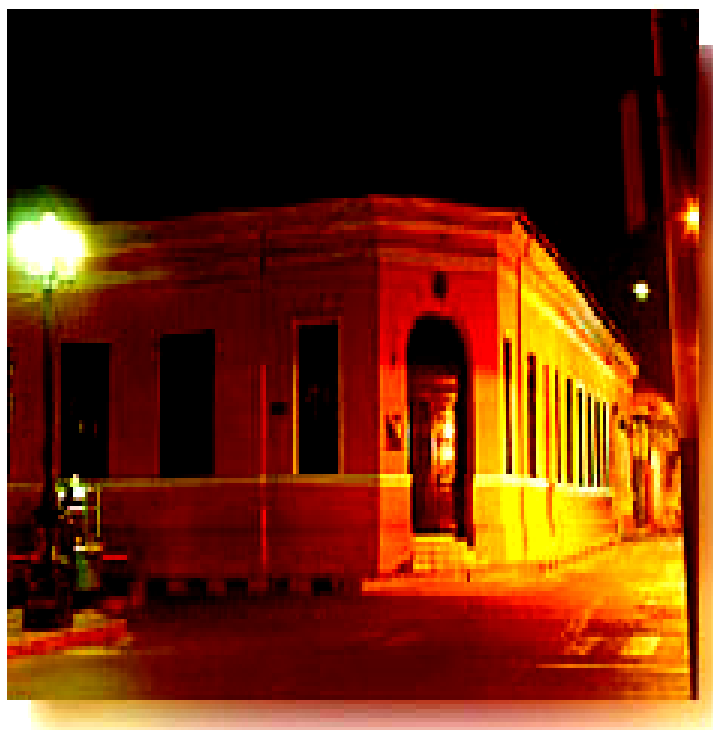

**SÍNTESIS LAMBAYEQUE**  
**AGOSTO 2006**



**DEPARTAMENTO ESTUDIOS ECONÓMICOS**

## ÍNDICE

	Pág.
<b>INTRODUCCION.....</b>	<b>3</b>
<b>I. INFLACIÓN.....</b>	<b>4</b>
<b>II. PRODUCCIÓN.....</b>	<b>5</b>
2.1 PRODUCCION AGROPECUARIA.....	5
2.2 PRODUCCION PESQUERA.....	9
2.3 PRODUCCION MANUFACTURERA.....	10
2.4 CONSTRUCCION.....	11
<b>III. MONEDA Y BANCA.....</b>	<b>12</b>
3.1 DEPÓSITOS Y OBLIGACIONES.....	12
3.2 COLOCACIONES.....	14
<b>IV. SECTOR FISCAL.....</b>	<b>17</b>
4.1 INGRESOS FISCALES.....	17
4.2 GASTOS DEL GOBIERNO REGIONAL.....	18

## **INTRODUCCIÓN**

*El **Índice de Precios al Consumidor** de la ciudad de Chiclayo aumentó 0,06 por ciento en agosto respecto al mes precedente, debido, fundamentalmente, al aumento de precios registrado en los grupos de “Alquiler de vivienda, combustibles y electricidad” (0,78 por ciento) y “Enseñanza y cultura” (0,27 por ciento). La inflación acumulada durante el lapso enero-agosto, fue de 1,97 por ciento, mientras que la anualizada fue de 2,45 por ciento, variación mayor comparada con la tasa inflacionaria de 1,87 por ciento registrada en Lima Metropolitana.*

*La **producción de bienes** durante el mes aumentó 14,9 por ciento con relación a similar período del año pasado. Este resultado responde al desempeño positivo de los sectores agropecuario, pesquero y construcción.. Asimismo, en el lapso enero-agosto, la producción creció 9,3 por ciento.*

*La **producción agropecuaria** mensual creció 3,9 por ciento respecto a agosto del 2005, por la expansión del subsector agrícola (6,2 por ciento), que contrarrestó la caída del subsector pecuario (-2,4 por ciento). En lo que va del año, la contracción del sector fue de 1,8 por ciento.*

*La **producción pesquera** mostró un repunte del 338,9 por ciento en comparación con la de igual mes del año anterior, por la mayor extracción de especies para el consumo en estado fresco. En los primeros ocho meses del año, la producción sectorial creció en 21,2 por ciento.*

*En agosto, la **producción manufacturera** cayó 0,5 por ciento en relación análogo mes del año pasado, debido al menor procesamiento de recursos primarios pese a que la manufactura no primaria presentó un ligero incremento. Sin embargo, en el período enero-agosto, la actividad industrial exhibió un repunte del 10,7 por ciento.*

*El **sector de la construcción**, cuya medición se hace a través de los despachos de cemento hacia el departamento, aumentó 13,6 por ciento comparado con agosto del año precedente. Asimismo, en lo que va del año, la tasa de crecimiento fue de 26,2 por ciento*

*Al cierre del mes, el **sistema financiero** registró un saldo de depósitos que bordeó los S/. 588,2 millones, mayor en 15,8 por ciento al nivel alcanzado en igual período del año previo. Por otra parte, el saldo de las colocaciones se ubicó en el orden de los S/. 1 082,5 millones, registrando un incremento del 20,1 por ciento.*

*La **recaudación tributaria** mensual bordeó los S/.16,5 millones, experimentando un crecimiento del 23,8 por ciento respecto a agosto del 2005. Esto responde fundamentalmente a una mayor captación de tributos internos (23,9 por ciento de aumento). Destacan los repuntes del 28,8 y del 14,2 por ciento registrados en los casos del Impuesto General a las Ventas y del Impuesto a la Renta, respectivamente.*

## I. INFLACIÓN

El **Índice de Precios al Consumidor** de la ciudad de Chiclayo aumentó 0,06 por ciento en agosto respecto al mes precedente, debido, fundamentalmente, al aumento de precios registrado en los grupos de “Alquiler de vivienda, combustibles y electricidad” (0,78 por ciento) y

“Enseñanza y cultura” (0,27 por ciento) que contrarrestaron la disminución observada en los grupos de “Cuidado y Conservación de la Salud” (-0,94 por ciento) y en “Transportes y comunicaciones” (-0,85 por ciento).

### VARIACIÓN POR GRUPOS DE CONSUMO

GRUPOS DE CONSUMO	PONDERACIÓN	VARIACION %		
		AGO06/ JUL06	AGO06/ DIC05	AGO06/ AGO05
<b>ÍNDICE GENERAL</b>	<b>100.00</b>	<b>0.06</b>	<b>1.97</b>	<b>2.45</b>
1. Alimentos y Bebidas	50.21	-0.02	2.49	1.71
2. Vestido y Calzado	7.34	0.04	1.07	1.05
3. Alquiler de Viv. Comb.y Elec.	13.66	0.78	3.28	5.97
4. Muebles y Enseres	4.76	0.01	1.10	1.14
5. Cuid. y Conserv. de Salud	2.49	-0.94	-0.22	1.17
6. Transportes y Comunicac.	9.35	-0.85	-0.13	3.53
7. Enseñanza y Cultura	5.55	0.27	-0.13	-0.08
8. Otros Bienes y Servicios	6.63	0.24	2.02	1.54

FUENTE : INEI

ELABORACIÓN: Departamento de Estudios Económicos BCRP - Sede Regional Piura

La inflación acumulada durante el lapso enero-agosto, fue de 1,97 por ciento, mientras que la anualizada fue de 2,45 por

ciento, variación mayor comparada con la tasa inflacionaria de 1,87 por ciento registrada en Lima Metropolitana.

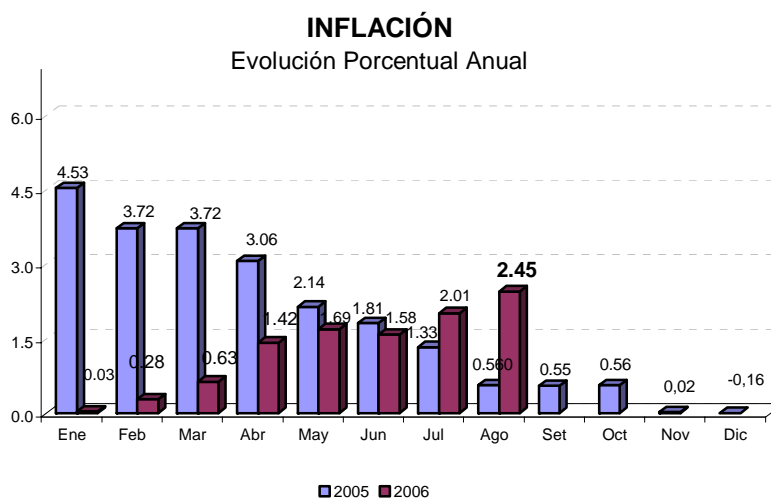

## II. PRODUCCIÓN

En agosto, la **producción de bienes** en Lambayeque aumentó 14,9 por ciento con relación a similar mes del año pasado. Este resultado responde al desempeño positivo

de los sectores agropecuario, pesquero y construcción. Asimismo, en el lapso enero-agosto, la producción creció 9,3 por ciento.

### INDICADOR DE PRODUCCIÓN

(variación porcentual) \*

Sectores	Agosto	Acumulado
Agropecuario	3.9	- 1.8
Pesca	338.9	21.2
Manufactura	- 0.5	10.7
Construcción	13.6	26.2
<b>TOTAL</b>	<b>14.9</b>	<b>9.3</b>

\*Del Valor Bruto de la producción

### 2.1. Producción Agropecuaria

En agosto del 2006, la producción agropecuaria experimentó un aumento de 3,9 por ciento respecto a igual mes del 2005, ante un incremento del subsector agrícola (6,2 por ciento), que contrarrestó la caída del subsector pecuario (-2,4 por

ciento). En el período enero-agosto del presente año, la contracción del sector fue de 1,8 por ciento debido al retraso de la campaña grande (sector agrícola) y el estancamiento en la producción pecuaria.

#### VALOR BRUTO DE LA PRODUCCIÓN AGROPECUARIA

(millones de nuevos soles a precios constantes de 1994)

Subsector	AGOSTO		ENERO - AGOSTO		VAR. %	
	2005	2006	2005	2006	Agosto	Ene-Ago
Subsector Agrícola	28.240	30.004	295.312	288.006	6.2	-2.5
Subsector Pecuario	10.478	10.223	78.845	79.258	-2.4	0.5
<b>Sector Agropecuario</b>	<b>38.718</b>	<b>40.227</b>	<b>374.158</b>	<b>367.263</b>	<b>3.9</b>	<b>-1.8</b>

Fuente : Ministerio de Agricultura - Región Lambayeque

Elaboración : Departamento de Estudios Económicos BCRP - Sede Regional Piura

#### VALOR BRUTO DE LA PRODUCCIÓN AGROPECUARIA

(variación porcentual)

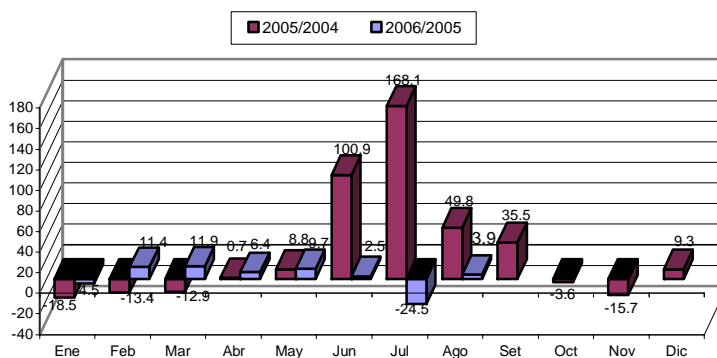

El desempeño positivo del **subsector agrícola**, en el mes de análisis, se sustentó básicamente en la mayor producción de maíz amarillo duro (246,2 por ciento), frijol caupí (183,2 por ciento) y choclo

(492,6 por ciento). De esta manera, se compensó la menor producción de algodón (-85,1 por ciento), arroz (-15,7 por ciento), caña de azúcar (-5,6 por ciento) y papa (-100 por ciento).

**PRODUCCIÓN AGRÍCOLA  
(TM)**

CULTIVOS	Agosto		Enero - Agosto		Variación %	
	2005	2006	2005	2006	Agosto	Ene - Ago
Algodón	899	134	23 237	22 301	-85.1	-4.0
Arroz	22 678	19 121	352 720	298 144	-15.7	-15.5
Frijol Caupí	119	337	3 302	5 141	183.2	55.7
Limón	2 604	2 630	33 348	37 984	1.0	13.9
Maíz Amiláceo	493	843	3 145	4 637	71.0	47.4
Maíz Amarillo Duro	5 539	19 176	39 435	51 849	246.2	31.5
Maíz choclo	367	2 175	13 504	17 474	492.6	29.4
Papa	1 610	0	5 064	6 202	-100.0	22.5
Trigo	112	270	232	668	141.1	187.9
Mango	0	0	22 168	18 897	n.d.	-14.8
Maracuyá	358	545	3 730	3 847	52.2	3.1
Caña de azúcar	143 850	135 865	713 618	784 108	-5.6	9.9

**FUENTE** : Ministerio de Agricultura - Región Lambayeque

**ELABORACIÓN**: Departamento de Estudios Económicos BCRP - Sede Regional de Piura

La menor producción de algodón se debió al adelanto de las siembras de este cultivo, en noviembre del año pasado, en circunstancias en que se privilegió la atención de este cultivo ante la escasez de agua vigente a inicios de la campaña. En el caso del arroz, la disminución fue consecuencia de una caída en los rendimientos, ante desfavorables condiciones climáticas en el período de crecimiento y formación de granos de la

planta, habida cuenta del retraso en su instalación. La zona que presentó menor rendimiento fue Ferreñafe, con 5 277 kilogramos por hectárea, frente a un promedio habitual de 7 000 kilogramos. Por otra parte, la producción de caña de azúcar se contrajo a raíz de los problemas internos que enfrentaron las empresas azucareras – sobre todo, Tumán- que les impidió una adecuada atención de sus plantaciones.

**PRODUCCIÓN DE CAÑA DE AZÚCAR POR EMPRESAS  
(TM)**

EMPRESAS	Agosto		Enero - Agosto		Variación %	
	2005	2006	2005	2006	Agosto	Enero - Agosto
Pomalca	46 598	48 807	139 455	300 065	4.7	115.2
Tumán	93 232	82 611	555 629	461 059	-11.4	-17.0
Azucarera del Norte	4 020	4 446	18 533	22 984	10.6	24.0
<b>TOTAL</b>	<b>143 850</b>	<b>135 865</b>	<b>713 618</b>	<b>784 108</b>	<b>-5.6</b>	<b>9.9</b>

**Fuente** : Ministerio de Agricultura - Región Lambayeque.

**Elaboración** : Departamento de Estudios Económicos BCRP - Sede Regional Piura

En cuanto a las **áreas cosechadas** de los principales cultivos, éstas crecieron en 40,5 por ciento respecto de agosto del 2005, en

virtud de incrementos en frijol caupí, maíz amarillo duro y maíz choclo. En contraste, se observó una contracción en caña de

azúcar, por las consabidas razones de problemas internos en las empresas azucareras. No obstante, en este último caso cabe señalar que las cifras no incluyen aún

la producción de la empresa AgroPucalá, recientemente reactivada, a raíz de que aún no se dispone de información oficial al respecto.

#### COSECHAS DE CULTIVOS TRANSITORIOS

(Has)

CULTIVOS	AGOSTO		ENERO - AGO		VAR. %	
	2005	2006	2005	2006	Ago	Ene-Ago
Arroz	2 696	2 793	41 475	38 835	3.6	-6.4
Frijol Caupi	112	359	3 279	3 946	220.5	20.3
Maíz Amarillo Duro	1 357	4 097	7 958	10 543	201.9	32.5
Maíz Amiláceo	280	459	1 931	2 605	63.9	34.9
Maíz Choclo	42	254	1 578	1 971	504.8	24.9
Papa	220	0	713	833	-100.0	16.8
Trigo	140	289	290	764	106.4	163.4
Caña de Azúcar	1 883	1 207	10 693	8 768	-35.9	-18.0
<b>T O T A L</b>	<b>6 730</b>	<b>9 458</b>	<b>67 917</b>	<b>68 265</b>	<b>40.5</b>	<b>0.5</b>

FUENTE : Ministerio de Agricultura - Región Lambayeque.

ELABORACION: Departamento Estudios Económicos BCRP - Sede Regional Piura

Las siembras de los principales cultivos fueron superiores en 83,6 por ciento a las registradas en agosto del 2005, a raíz de mayores áreas instaladas de arroz, maíz amarillo duro, frijol caupí y maíz amiláceo, lo cual se explica por la adecuada

disponibilidad de recurso hídrico. Cabe señalar que el área ejecutada del frijol caupí, en Chiclayo, se incrementó debido al aprovechamiento de la humedad remanente del cultivo de arroz, una vez que éste termina de ser cosechado.

#### SIEMBRAS DE PRINCIPALES CULTIVOS

(HAS)

CULTIVOS	AGOSTO		CAMPAÑA : AGOSTO - AGOSTO		VAR. %	
	2005	2006	2004-2005	2005-2006	Agosto	Agosto-Agosto
Algodón	0	0	0	0	n.d.	n.d
Arroz	1 279	2 167	1 279	2 167	69.4	69.4
Frijol Caupí	125	271	125	271	116.8	116.8
Maíz Amarillo Duro	240	599	240	599	149.6	149.6
Maíz Amiláceo	61	93	61	93	52.5	52.5
<b>TOTAL</b>	<b>1 705</b>	<b>3 130</b>	<b>1 705</b>	<b>3 130</b>	<b>83.6</b>	<b>83.6</b>

FUENTE : Ministerio de Agricultura - Región Lambayeque.

ELABORACIÓN: Departamento de Estudios Económicos, BCRP - Sede Regional Piura

El reservorio de **Tinajones** cerró el mes con un nivel de 209,9 MMC, volumen significativamente superior al almacenado

en similar mes del año anterior (67,6 MMC) y equivalente al 56,7 por ciento de su capacidad máxima.

### VOLUMEN DE AGUA ALMACENADA EN TINAJONES

Capacidad Maxima 370 MMC

	2005	2006
Enero	98.0	76.7
Febrero	107.6	116.8
Marzo	176.1	251.0
Abril	175.0	306.2
Mayo	137.7	250.1
Junio	120.9	244.1
Julio	91.9	221.2
Agosto	67.6	209.9
Setiembre	50.2	
Octubre	97.9	
Noviembre	86.0	
Diciembre	91.3	

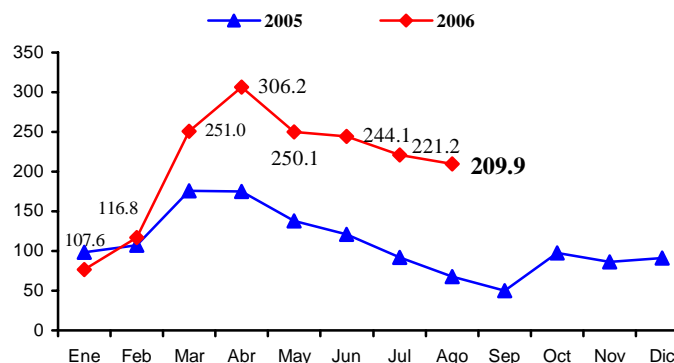

\* Al 8-9-2005

FUENTE : Dirección Regional de Agricultura - Lambayeque

ELABORACIÓN : Departamento de Estudios Económicos del BCR - Sede Regional Piura

En agosto, el **sector pecuario** decreció en 2,4 por ciento respecto de igual mes del 2005, debido principalmente a la menor producción de carne de vacuno (-16,3 por ciento) y de leche (-5,5 por ciento). En este sentido, fue determinante la menor demanda registrada en este mes, ante el caso de ántrax que hace poco se presentó.

En lo que va del año, el sector pecuario se habría estancado, sobre todo por la disminución en la producción de carne de vacunos y de aves. Esta última enfrenta el incremento en el precio de sus insumos (principalmente, maíz amarillo duro y arrocillo).

### PRODUCCIÓN PECUARIA

(TM)

ESPECIES	Agosto		Enero - Agosto		Variación %	
	2005	2006	2005	2006	Agosto	Enero - Agosto
<b>AVES</b>						
Carne	1 572	1 639	13 068	12 840	4.3	-1.7
Huevos	240	258	1 960	2 071	7.7	5.7
<b>VACUNO</b>						
Carne	829	694	5 543	5 474	-16.3	-1.2
Leche	2 562	2 421	19 281	18 718	-5.5	-2.9
<b>OVINO</b>						
Carne	32	39	251	275	21.7	9.7
<b>CAPRINO</b>						
Carne	47	47	391	367	0.4	-6.4
<b>PORCINO</b>						
Carne	155	169	990	1 112	9.3	12.3
<b>TOTAL</b>	<b>5 437</b>	<b>5 267</b>	<b>41 485</b>	<b>40 858</b>	<b>-3.1</b>	<b>-1.5</b>

FUENTE : Ministerio de Agricultura - Región Lambayeque

ELABORACIÓN : Departamento de Estudios Económicos BCR - Sede Regional Piura



## 2.2. Producción Pesquera

La producción pesquera aumentó 338,6 por ciento, en relación con la de igual mes del año anterior, por la mayor extracción de especies para el consumo en estado fresco

(811,1 T.M frente a 98,6 T.M.). En lo que va del año, la producción sectorial ha crecido 21,2 por ciento.

### VBP EXTRACCIÓN PESQUERA EN LAMBAYEQUE

(Miles de soles a precios de 1994)

ESPECIES	AGOSTO		ENERO - AGOSTO		VAR. %	
	2005	2006	2005	2006	Agosto	ene-ago
TOTAL	187.260	821.361	2,960.130	3,587.968	338.6	21.2

Fuente : Ministerio de Pesquería - Región Lambayeque.

Elaboración: Departamento de Estudios Económicos, BCRP - Sede Regional Piura

### VALOR BRUTO DE LA PRODUCCIÓN PESQUERA (variación porcentual)

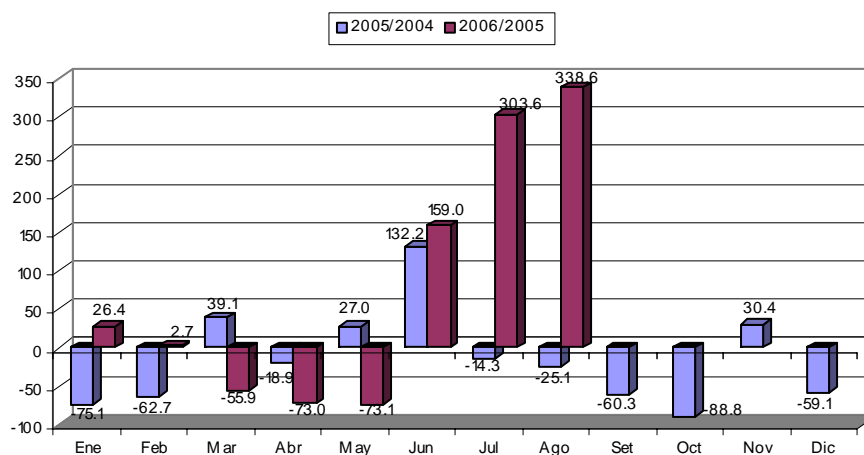

Las especies más capturadas fueron la caballa, el bonito y el tollo. Las condiciones oceanográficas (relativa elevación de las

temperaturas marinas) permitieron su presencia.

### PRODUCCIÓN PESQUERA (TM)

ESPECIES	AGOSTO		ENERO - AGOSTO		VAR. %	
	2005	2006	2005	2006	agosto	enero-agosto
Caballa	0.022	541.700	215.142	756.200	2,462,172.7	251.5
Bonito	0.000	191.700	61.640	636.265	n.d	932.2
Tollo	30.738	19.562	242.133	268.744	-36.4	11.0
Lisa	0.020	15.478	219.189	125.578	77,290.0	-42.7
Raya	11.857	8.738	85.546	87.800	-26.3	2.6
Suco	1.477	5.167	148.317	183.048	249.8	23.4
Cachema	6.385	5.157	60.974	79.098	-19.2	29.7
Bagre	5.623	1.760	36.280	29.180	-68.7	-19.6
Lenguado	0.350	0.250	3.301	1.245	-28.6	-62.3
Cabrilla	3.900	0.113	5.302	15.175	-97.1	186.2
Lorna	9.358	0.057	71.174	72.976	-99.4	2.5
Jurel	0.000	0.050	27.525	82.345	n.d	199.2
Cojinova	0.010	0.000	0.060	0.010	-100.0	-83.3
Otros	28.874	21.387	525.288	201.603	-25.9	-61.6

FUENTE : Ministerio de Pesquería - Región Lambayeque.

ELABORACIÓN : Departamento de Estudios Económicos BCRP - Sede Regional Piura

## 2.3 Producción Manufacturera

En agosto, la actividad manufacturera cayó 0,5 por ciento en relación al mismo mes del año anterior, debido al menor procesamiento de recursos primarios, explicado a su vez por la menor producción de azúcar (-1,7 por ciento).

Sin embargo, la manufactura no primaria presentó un ligero incremento de 2,2 por ciento. En lo que va del año, la actividad industrial exhibió un repunte del 10,7 por ciento.

### VALOR BRUTO DE LA PRODUCCIÓN MANUFACTURERA (En miles de nuevos soles de 1994)

RAMAS DE ACTIVIDAD	Agosto		Enero - Agosto		Variación %	
	2005	2006	2005	2006	Ago	Ene - Ago
<b>Procesamiento de Recursos Primarios</b>	<b>13 418</b>	<b>13 185</b>	<b>63 131</b>	<b>72 840</b>	<b>-1.7</b>	<b>15.4</b>
Azúcar	13 418	13 185	63 131	72 840	-1.7	15.4
<b>Manufactura No Primaria</b>	<b>6 478</b>	<b>6 619</b>	<b>59 530</b>	<b>62 995</b>	<b>2.2</b>	<b>5.8</b>
Fideos	954	593	4 764	4 452	-37.8	-6.6
Alcohol etílico	177	264	2 818	2 039	49.0	-27.6
Arroz envasado	4 462	4 428	34 126	38 794	-0.8	13.7
Cáscara desh. Limón	71	46	1 917	1 704	-34.5	-11.1
Aceite esencial limón	119	92	3 264	2 825	-22.0	-13.4
Café soluble	500	1 000	11 196	11 737	100.0	4.8
<b>TOTAL</b>	<b>19 896</b>	<b>19 804</b>	<b>122 661</b>	<b>135 835</b>	<b>-0.5</b>	<b>10.7</b>

Fuente : Empresas Industriales de Lambayeque

Elaboración : Dpto. de Estudios Económicos BCRP - Sede Regional Piura

La menor **producción azucarera** en Lambayeque se debe, básicamente, a los problemas internos que aquejan a Tumán, enfrascada desde hace varios meses en litigios por la administración de la empresa y enfrentada a continuos embargos debido a juicios por deudas. No obstante, en

las otras empresas se notan indicios de recuperación y de mayor calma social, e incluso es destacable el hecho de que AgroPucalá reinició operaciones hace unos meses, aún cuando sus cifras todavía no se consignan por falta de información oficial.

### PRODUCCIÓN DE AZÚCAR (TM)

EMPRESA	Agosto		Enero - Agosto		Variación %	
	2005	2006	2005	2006	Agosto	Ene - Ago
Pomalca	4 285	4 783	11 409	28 745	11.6	151.9
Tumán	9 810	9 025	55 045	47 641	-8.0	-13.5
Azucarera del Norte	411	447	1 795	2 361	8.7	31.5
<b>Total</b>	<b>14 506</b>	<b>14 254</b>	<b>68 250</b>	<b>78 746</b>	<b>-1.7</b>	<b>15.4</b>

Fuente : Ministerio de Agricultura - Región Piura

Elaboración : Departamento de Estudios Económicos BCRP- Sede Regional Piura

El resultado positivo de la **manufactura no primaria**, se explica por la duplicación de los niveles de producción de café soluble, resultado a su vez de una mayor

disponibilidad de materia prima. De otro lado, también es destacable el crecimiento de 49,0 por ciento en la producción de

alcohol etílico en virtud a la mayor disponibilidad de melaza (insumo).

En contraste, la producción de derivados del limón continua disminuyendo a raíz de la menor dotación de materia prima y el

fuerte incremento en el precio de ésta. Asimismo, la producción de fideos se contrajo ante los elevados stocks acumulados luego de dos meses de importante actividad procesadora de este bien final.

## 2.4 Sector Construcción

Durante el mes bajo análisis, el sector de la construcción, cuya medición se hace a través de los despachos de cemento hacia el departamento, aumentó 13,6 por ciento

comparado con el mismo período del año anterior. Asimismo, en el lapso enero-agosto, la tasa de crecimiento fue de 26,2 por ciento.

### DESPACHOS DE CEMENTO (TM)

	2005		2006		VAR %		ENERO - AGO		
	AGO		JUL	AGO	AGO2006/ JUL2006	AGO2006/ AGO2005	2005	2006	VAR %
Despachos de cemento	17 340		15 301	19 697	28.7	13.6	116 113	146 495	26.2
<b>TOTAL</b>	<b>17 340</b>		<b>15 301</b>	<b>19 697</b>	<b>28.7</b>	<b>13.6</b>	<b>116 113</b>	<b>146 495</b>	<b>26.2</b>

ELABORACIÓN : Departamento de Estudios Económicos BCRP - Sede Regional Piura.

### DESPACHOS DE CEMENTO Variación Porcentual Anual

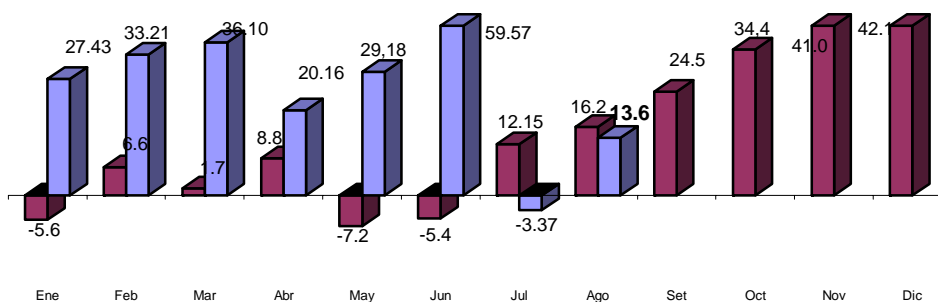

ELABORACIÓN: Sección Estudios Económicos BCR - Sucursal Piura.

### III. MONEDA Y BANCA

#### 3.1. Depósitos y Obligaciones con el Público

A fines de agosto, el sistema financiero registró un saldo de depósitos que bordeó los S/. 588,2 millones, mayor en 15,8 por ciento al nivel alcanzado en similar mes del año anterior. Esto respondió a mayores

captaciones por parte de las empresas bancarias (12,4 por ciento) y de las instituciones de microfinanzas (28,8 por ciento), destacando por su dinamismo, entre estas últimas, las cajas municipales.

#### DEPÓSITOS EN EL SISTEMA FINANCIERO

(Saldos en miles de nuevos soles)

	Agosto		Var. % Ago06/Ago05
	2005	2006	
<b>1. Empresas Bancarias</b>	<b>401 996</b>	<b>451 742</b>	<b>12.4</b>
Banca Múltiple	394 827	443 763	12.4
Banca de Consumo	7 169	7 979	11.3
<b>2. Instituciones de microfinanzas</b>	<b>105 942</b>	<b>136 463</b>	<b>28.8</b>
Cajas Municipales	84 182	111 438	32.4
Cajas Rurales	21 760	25 025	15.0
<b>Total</b>	<b>507 938</b>	<b>588 205</b>	<b>15.8</b>
M/N	234 025	271 907	16.2
M/E	273 912	316 298	15.5

Fuente : SBS

Elaboración: Dpto. Estudios Económicos BCRP - Sede Regional Piura

#### DEPÓSITOS EN EL SISTEMA FINANCIERO

Variación Porcentual Anual

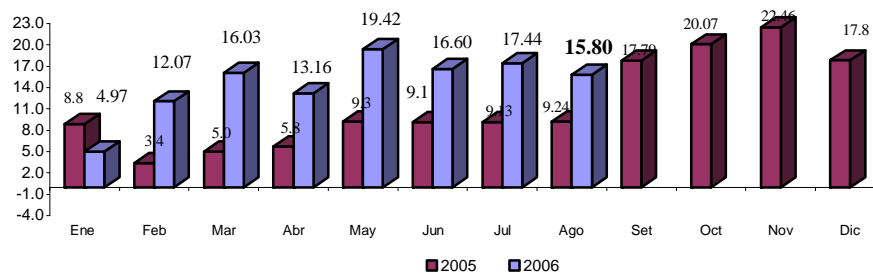

FUENTE : Superintendencia de Banca y Seguros

ELABORACIÓN: Departamento de Estudios Económicos BCRP - Sede Regional Piura.

Según tipo de moneda, se observa mayor preferencia por los depósitos en moneda extranjera (53,8 por ciento del total), los cuales se incrementaron en 15,5 por ciento

respecto a agosto del 2005. Sin embargo, los depósitos en moneda nacional también observaron un repunte significativo (16,2 por ciento).

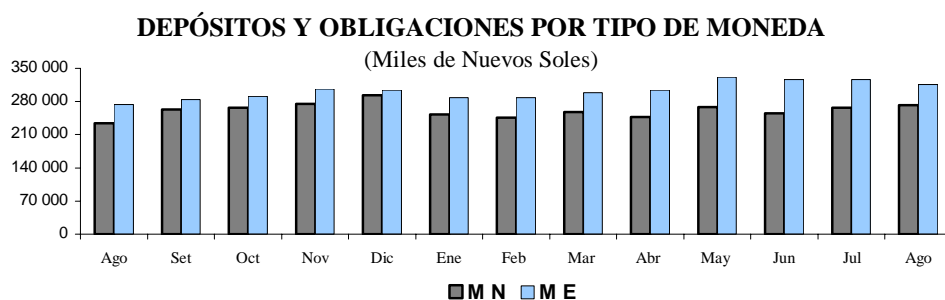

Por tipo de depósito, en comparación con agosto del 2005, se apreció un incremento en todos los casos. En especial, las obligaciones a la vista crecieron 19,2 por ciento, mientras que los depósitos a

plazo lo hicieron en 16,8 por ciento y los ahorros corrientes, en 13,1 por ciento. Las imposiciones a plazo dieron cuenta del 47,3 por ciento de las captaciones.

**EVOLUCIÓN DE LOS DEPÓSITOS**  
(Miles de Nuevos Soles)

Tipo de Depósito	Agosto		Var. % Ago06/Ago05
	2005	2006	
Vista	81 802	97 477	19.2
Ahorros	187 889	212 502	13.1
A plazo	238 247	278 226	16.8
<b>Total</b>	<b>507 938</b>	<b>588 205</b>	<b>15.8</b>

Fuente : SBS

Elaboración: Dpto. Estudios Económicos BCRP - Sede Regional Piura

El Banco de Crédito ostenta la mayor participación en el sistema (32,5 por ciento), seguido del Banco Continental (19,6 por ciento) y del Scotiabank (12,5 por

ciento). En conjunto, estas tres entidades representaron el 64,7 por ciento de las captaciones del sistema.

**PARTICIPACIÓN EN LOS DEPÓSITOS : AGOSTO 2006**  
(Saldos en miles de nuevos soles)

Puesto	Institución Financiera	Saldo	%
1	Banco de Crédito	191 382	32.5
2	Banco Continental	115 536	19.6
3	Scotiabank Perú	73 765	12.5
4	CMAC Piura	72 345	12.3
5	Interbank	37 005	6.3
6	CRAC Cruz del Chalpón	23 192	3.9
7	CMAC Trujillo	22 157	3.8
8	Banco Financiero	17 826	3.0
9	CMAC Sullana	15 224	2.6
10	Banco del Trabajo	7 979	1.4
11	Banco Interamericano	5 034	0.9
12	MIBANCO	3 215	0.5
13	CRAC Nor Perú	1 832	0.3
14	CMCP Lima	1 712	0.3
	<b>Total</b>	<b>588 204</b>	<b>100.0</b>

Fuente : SBS

Elaboración: Dpto. Estudios Económicos BCRP - Sede Regional Piura

### 3.2. Colocaciones

El saldo de las colocaciones se situó en S/.1 082,5 millones, mayor en 20,1 por ciento respecto a agosto del año anterior, debido al dinamismo de las empresas

bancarias (14,2 por ciento) y, sobre todo, de las instituciones de microfinanzas (42,7 por ciento). En este último caso, sobresalen por su crecimiento las Edpymes.

#### COLOCACIONES EN EL SISTEMA FINANCIERO (Saldos en miles de nuevos soles)

	Agosto		Var. % Ago06/Ago05
	2005	2006	
<b>1. Empresas Bancarias</b>	<b>712 141</b>	<b>813 078</b>	<b>14.2</b>
Banca Múltiple	683 784	786 496	15.0
Banca de Consumo	28 357	26 582	-6.3
<b>2. Instituciones de microfinanzas</b>	<b>188 879</b>	<b>269 451</b>	<b>42.7</b>
Cajas Municipales	157 717	212 012	34.4
Cajas Rurales	17 083	20 348	19.1
Edpymes	14 079	37 091	163.4
<b>Total</b>	<b>901 020</b>	<b>1082 529</b>	<b>20.1</b>
M/N	408 088	593 588	45.5
M/E	492 932	488 941	-0.8

Fuente : SBS

Elaboración: Dpto. Estudios Económicos BCRP - Sede Regional Piura

#### SALDO DE COLOCACIONES EN EL SISTEMA FINANCIERO

Variación Porcentual Anual

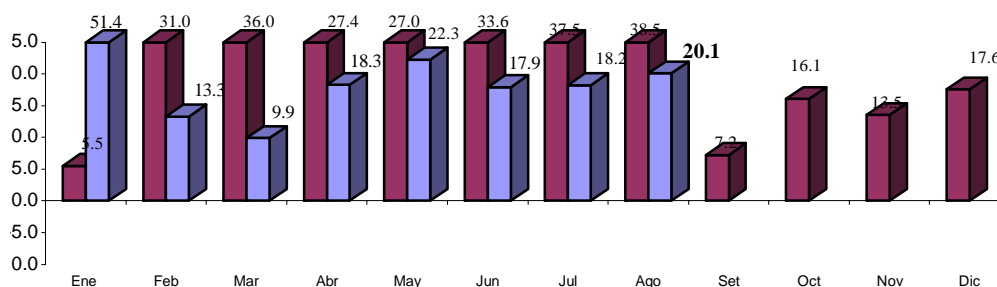

FUENTE : Superintendencia de Banca y Seguros

ELABORACIÓN: Departamento de Estudios Económicos BCRP - Sede Regional Piura.

Por tipo de moneda, es mayor el saldo de colocaciones en moneda nacional (54,8 por ciento del total), que exhibe también un mayor crecimiento relativo (45,5 por ciento) entre ambos períodos de referencia. Entre tanto, el saldo en moneda extranjera decreció en 0,8 por ciento.

El Banco Continental ostentó una mayor participación en el sistema, con un peso relativo del 23,4 por ciento, seguido del Banco Crédito (18,8 por ciento) y del Scotiabank (12,9 por ciento). En conjunto, estas tres instituciones dieron cuenta del 55,1 por ciento del total.

**PARTICIPACIÓN EN LAS COLOCACIONES:  
AGOSTO 2006 (Saldo en miles de nuevos soles)**

Puesto	Institución financiera	Saldo	%
1	Banco Continental	253 705	23.4
2	Banco de Crédito	203 124	18.8
3	Scotiabank Perú	139 540	12.9
4	CMAC Trujillo	96 824	8.9
5	CMAC Piura	94 055	8.7
6	Banco Financiero	84 399	7.8
7	Interbank	72 694	6.7
8	Banco del Trabajo	26 582	2.5
9	MIBANCO	21 876	2.0
10	EDPYME Raíz	16 306	1.5
11	CMAC Sullana	15 443	1.4
12	CRAC Cruz del Chalpón	14 350	1.3
13	EDPYME Alternativa	12 971	1.2
14	Banco Interamericano	11 158	1.0
15	CRAC Nor Perú	5 998	0.6
16	CMCP Lima	5 690	0.5
17	EDPYME Solidaridad	4 071	0.4
18	EDPYME Efectiva	3 743	0.3
<b>Total:</b>		<b>1082 529</b>	<b>100.0</b>

Fuente : SBS

Elaboración: Dpto. Estudios Económicos BCRP - Sede Regional Piura

La morosidad del sistema fue de 6,0 por ciento, menor en 3,8 por ciento a la de agosto del 2005. El índice de cartera pesada de las empresas bancarias fue de 6,0 por

ciento, pero descendió 4,6 puntos porcentuales, mientras que el de las entidades microfinancieras fue de 5,9 por ciento, con una caída de 1,7 puntos.

**CARTERA PESADA  
(En porcentaje de las colocaciones brutas)**

	Agosto		Var % Ago06/Ago05
	2005	2006	
<b>1. Empresas Bancarias</b>	<b>10.6</b>	<b>6.0</b>	<b>-4.6</b>
Banca Múltiple	11.1	6.1	-5.0
Banca de Consumo	4.4	5.2	0.9
<b>2. Instituciones de microfinanzas</b>	<b>7.7</b>	<b>5.9</b>	<b>-1.7</b>
Cajas Municipales	6.2	5.4	-0.8
Cajas Rurales	18.2	9.0	-9.1
<b>Total</b>	<b>9.8</b>	<b>6.0</b>	<b>-3.8</b>

(\*) Cartera Pesada = (Créditos vencidos + cobranza judicial) / Colocaciones brutas)

Fuente : Superintendencia de Banca y Seguros

Elaboración: Dpto. Estudios Económicos BCRP - Sede Regional Piura

El ratio colocaciones/depósitos de 1,84 ratifica la condición de Lambayeque de receptor neto de recursos financieros. Es

evidente en el gráfico adjunto el mayor crecimiento relativo de las colocaciones frente a las captaciones.

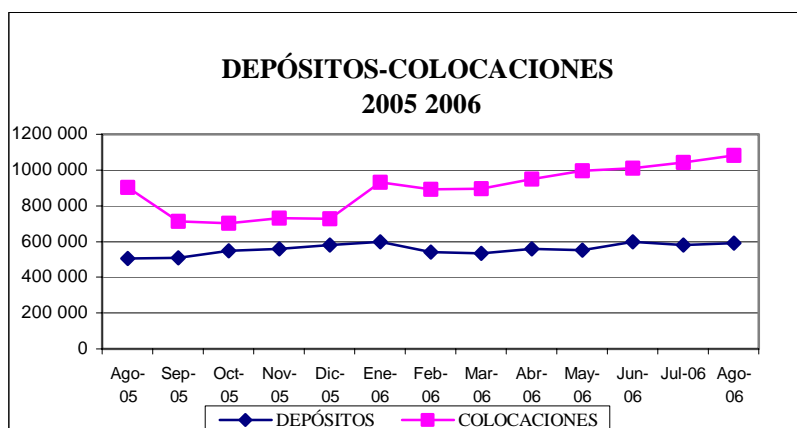



#### IV. SECTOR FISCAL

##### 4.1. Ingresos Fiscales

La recaudación tributaria en el mes bajo análisis bordeó los S/.16,5 millones, mostrando un crecimiento del 23,8 por ciento respecto a agosto del año pasado. Esto responde fundamentalmente a una mayor captación de tributos internos (23,9

por ciento de incremento), los cuales tienen una fuerte incidencia de los impuestos General a las Ventas (IGV) y a la Renta, que crecieron a tasas de 28,8 y 14,2 por ciento, respectivamente.

#### INGRESOS RECAUDADOS POR SUNAT

(En miles de nuevos soles)

	Agosto		Enero - Agosto		Variación %	
	2005	2006	2005	2006	Agosto	Ene - Ago
<b>Tributos Internos</b>	<b>13 315</b>	<b>16 492</b>	<b>100 189</b>	<b>120 442</b>	<b>23.9</b>	<b>20.2</b>
.Impuesto a la Renta	4 285	4 895	40 904	44 536	14.2	8.9
.Impuesto General a las Ventas	7 326	9 438	46 413	62 758	28.8	35.2
.Impuesto Selectivo al Consumo	56	75	612	488	35.4	-20.2
.Impuesto Extraordinario de Solidaridad	16	21	105	48	33.2	-53.8
.Régimen Unico Simplificado	260	285	2 137	2 164	9.8	1.3
.Otros Tributos Internos	1 373	1 777	10 019	10 447	29.4	4.3
<b>Tributos Aduaneros</b>	<b>22</b>	<b>14</b>	<b>161</b>	<b>160</b>	<b>-35.0</b>	<b>-0.6</b>
.A la Importación	3	2	28	22	-25.5	-21.6
.Impuesto General a las Ventas	5	4	55	41	-9.3	-25.6
.Impuesto Selectivo al Consumo	0	0	0	0	-100.0	n.d
.Otros Tributos Aduaneros	14	8	77	96	-45.9	25.1
<b>TOTAL :</b>	<b>13 337</b>	<b>16 506</b>	<b>100 350</b>	<b>120 602</b>	<b>23.8</b>	<b>20.2</b>

Fuente : SUNAT

Elaboración: Dpto. de Estudios Económicos BCRP - Sede Regional Piura

En el lapso enero-agosto, los ingresos fiscales alcanzaron los S/. 120,6 millones, superando en 20,2 por ciento la cifra registrada en similar período del 2005. Este

desempeño se explica principalmente por la mayor captación del Impuesto General a las Ventas y, en menor medida, del Impuesto a la Renta.

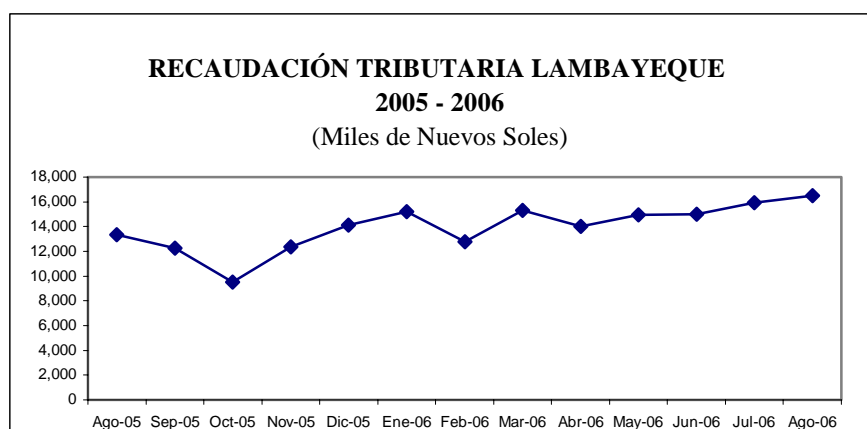

## 4.2. Gastos del Gobierno Regional

En agosto, los gastos del gobierno regional ascendieron a S/. 37,0 millones, superiores en 27,8 por ciento a los del mismo mes del 2005, siendo financiados principalmente con Recursos Ordinarios (81,8 por ciento) y

con Operaciones de Crédito (13,9 por ciento). Estas últimas se incrementaron sustancialmente en 389,4 por ciento, mientras que los recursos ordinarios tuvieron un aumento de 19,7 por ciento.

### GOBIERNO REGIONAL: EJECUCIÓN PRESUPUESTAL POR FUENTE DE FINANCIAMIENTO

(En miles de nuevos soles)

	Presupuesto 2006	Agosto		Enero - Agosto		Variación %	
		2005	2006	2005	2006	Agosto	Ene - Ago
Recursos Ordinarios	355 405	25 274	30 255	205 793	230 983	19.7	12.2
Canon y sobre Canon	8	0	0	0	0	n.d	n.d
Recursos Directamente Recaudados	26 426	1 479	1 565	11 177	13 716	5.8	22.7
Donación y Transferencias	83 218	0	25	0	20 683	n.d	n.d
Rec.por Operac.de Créd.Int.y Externo	27 101	1 052	5 147	8 025	19 830	389.4	147.1
Fondo de Compensación Regional	0	1 138	0	7 893	0	n.d.	n.d.
<b>Total</b>	<b>492 158</b>	<b>28 943</b>	<b>36 992</b>	<b>232 888</b>	<b>285 211</b>	<b>27.8</b>	<b>22.5</b>

Fuente : Gobierno Regional de Lambayeque

Elaboración: Dpto. Estudios Económicos BCRP - Sede Regional Piura

El 83,4 por ciento de la ejecución mensual corresponde a gastos corrientes y sólo el 16,6 restante a gastos de inversión. Dentro

de los primeros, el 64,8 por ciento corresponde a pagos de remuneraciones y obligaciones sociales del sector público.

### GOBIERNO REGIONAL: EJECUCIÓN PRESUPUESTAL POR TIPO DE GASTO

(En miles de nuevos soles)

	Presupuesto 2006	Agosto		Enero - Agosto		Variación %	
		2005	2006	2005	2006	Agosto	Ene - Ago
<b>GASTOS CORRIENTES</b>	<b>365 900</b>	<b>27 394</b>	<b>30 865</b>	<b>222 569</b>	<b>239 820</b>	<b>12.7</b>	<b>7.8</b>
Personal y Obligaciones Sociales	236 864	17 678	20 002	141 365	156 531	13.1	10.7
Obligaciones Previsionales	89 136	6 718	7 495	57 849	58 964	11.6	1.9
Bienes y Servicios	32 867	2 417	2 774	18 156	20 256	14.8	11.6
Otros Gastos Corrientes	7 033	582	594	5 198	4 068	2.1	-21.7
<b>GASTOS DE CAPITAL</b>	<b>126 258</b>	<b>1 549</b>	<b>6 127</b>	<b>10 319</b>	<b>45 390</b>	<b>295.5</b>	<b>339.9</b>
Inversiones	123 115	1 489	5 960	9 667	43 538	300.3	350.4
Otros Gastos de Capital	3 142	60	167	652	1 852	176.5	184.1
<b>TOTAL</b>	<b>492 158</b>	<b>28 943</b>	<b>36 992</b>	<b>232 888</b>	<b>285 210</b>	<b>27.8</b>	<b>22.5</b>

Fuente : Gobierno Regional Lambayeque

Elaboración: Dpto. Estudios Económicos BCRP - Sede Regional Piura

El presupuesto inicial modificado (PIM) del 2006, que bordea los S/.492,2 millones, muestra un avance del 57,9 por ciento al

mes de agosto; con un 65,5 por ciento de cumplimiento en gastos corrientes y un 35,9 por ciento en gastos de capital.

**ANEXO 1**

**Lambayeque: Depósitos por Entidad Financiera  
AL 30 Agosto del 2006  
( Saldos en miles de nuevos soles)**

Entidades	Depósitos a la Vista			Depósitos de Ahorro			Depósitos a Plazo			Total
	M.N	M.E.	Total	M.N	M.E.	Total	M.N	M.E.	Total	Depósitos
<b>1. EMPRESAS BANCARIAS</b>	<b>64 901</b>	<b>32 576</b>	<b>97 477</b>	<b>82 211</b>	<b>106 215</b>	<b>188 426</b>	<b>31 302</b>	<b>134 537</b>	<b>165 839</b>	<b>451 742</b>
<b>1.1. BANCA MÚLTIPLE</b>	<b>64 901</b>	<b>32 576</b>	<b>97 477</b>	<b>81 454</b>	<b>105 766</b>	<b>187 220</b>	<b>26 066</b>	<b>133 000</b>	<b>159 066</b>	<b>443 763</b>
CREDITO	32 550	15 454	48 004	36 807	57 774	94 581	6 609	42 188	48 797	191 382
INTERBANK	5 495	1 956	7 451	6 261	11 821	18 082	2 179	9 293	11 472	37 005
SCOTIABANK PERU	6 672	2 362	9 034	14 162	15 132	29 294	5 357	30 080	35 437	73 765
CONTINENTAL	15 527	11 718	27 245	19 187	17 597	36 784	9 231	42 276	51 507	115 536
INTERAM. DE FINANZAS	790	54	844	1 653	385	2 038	74	2 078	2 152	5 034
FINANCIERO	3 744	730	4 474	1 678	2 574	4 252	2 230	6 870	9 100	17 826
MIBANCO	123	302	425	1 706	483	2 189	386	215	601	3 215
<b>1.2. BANCA DE CONSUMO</b>	<b>0</b>	<b>0</b>	<b>0</b>	<b>757</b>	<b>449</b>	<b>1 206</b>	<b>5 236</b>	<b>1 537</b>	<b>6 773</b>	<b>7 979</b>
TRABAJO	0	0	0	757	449	1 206	5 236	1 537	6 773	7 979
<b>2. INSTITUC. DE MICROFINANZAS</b>	<b>0</b>	<b>0</b>	<b>0</b>	<b>16 129</b>	<b>7 947</b>	<b>24 076</b>	<b>77 364</b>	<b>35 023</b>	<b>112 387</b>	<b>136 463</b>
<b>2.1. CAJAS MUNICIPALES</b>	<b>0</b>	<b>0</b>	<b>0</b>	<b>13 669</b>	<b>6 922</b>	<b>20 591</b>	<b>63 670</b>	<b>27 177</b>	<b>90 847</b>	<b>111 438</b>
CMAC SULLANA	0	0	0	1 450	876	2 326	10 339	2 559	12 898	15 224
CMCP LIMA	0	0	0	157	148	305	83	1 324	1 407	1 712
CMAC PIURA	0	0	0	9 673	4 593	14 266	40 021	18 058	58 079	72 345
CMAC TRUJILLO	0	0	0	2 389	1 305	3 694	13 227	5 236	18 463	22 157
<b>2.2. CAJAS RURALES</b>	<b>0</b>	<b>0</b>	<b>0</b>	<b>2 460</b>	<b>1 025</b>	<b>3 485</b>	<b>13 694</b>	<b>7 846</b>	<b>21 540</b>	<b>25 025</b>
CRAC NOR PERU	0	0	0	276	60	336	1 189	308	1 497	1 833
CRAC CRUZ DE CHALPON	0	0	0	2 184	965	3 149	12 505	7 538	20 043	23 192
<b>TOTAL</b>	<b>64 901</b>	<b>32 576</b>	<b>97 477</b>	<b>98 340</b>	<b>114 162</b>	<b>212 502</b>	<b>108 666</b>	<b>169 560</b>	<b>278 226</b>	<b>588 205</b>

Fuente : SBS

## ANEXO 2

**Lambayeque: Colocaciones por Entidad Financiera**  
**Al 30 de Agosto de 2006**  
**(En miles de nuevos soles)**

Empresa	Créditos Directos		Total Créditos
	M.N	M.E.	
<b>1. EMPRESAS BANCARIAS</b>	<b>401 096</b>	<b>411 982</b>	<b>813 078</b>
<b>1.1. BANCA MÚLTIPLE</b>	<b>376 151</b>	<b>410 345</b>	<b>786 496</b>
CREDITO	74 930	128 194	203 124
INTERBANK	36 791	35 903	72 694
SCOTIABANK PERU	68 753	70 787	139 540
CONTINENTAL	92 931	160 774	253 705
INTERAMERICANO DE FINANZAS	11 158	0	11 158
FINANCIERO	72 251	12 148	84 399
MIBANCO	19 337	2 539	21 876
<b>1.2. BANCA DE CONSUMO</b>	<b>24 945</b>	<b>1 637</b>	<b>26 582</b>
TRABAJO	24 945	1 637	26 582
<b>2. INSTITUCIONES DE MICROFINANZAS</b>	<b>192 492</b>	<b>76 959</b>	<b>269 451</b>
<b>2.1. CAJAS MUNICIPALES</b>	<b>144 671</b>	<b>67 341</b>	<b>212 012</b>
CMAC SULLANA	10 264	5 179	15 443
CMCP LIMA	5 445	245	5 690
CMAC PIURA	55 734	38 321	94 055
CMAC TRUJILLO	73 228	23 596	96 824
<b>2.2. CAJAS RURALES</b>	<b>14 604</b>	<b>5 744</b>	<b>20 348</b>
CRAC NOR PERU	5 818	180	5 998
CRAC CRUZ DE CHALPON	8 786	5 564	14 350
<b>2.3. EDPYMES</b>	<b>33 217</b>	<b>3 874</b>	<b>37 091</b>
EDPYME RAIZ	13057	3249	16 306
EDPYME SOLIDARIDAD	3577	494	4 071
EDPYME EFECTIVA	3612	131	3 743
EDPYME ALTERNATIVA	12971	0	12 971
<b>TOTAL</b>	<b>593 588</b>	<b>488 941</b>	<b>1082 529</b>

Fuente : SBS

**ANEXO 3**  
**Cartera Pesada**  
**(En Porcentaje de las colocaciones brutas)**

	Agosto		Variación % Ago06/Ago05
	2005	2006	
<b>1. Empresas Bancarias</b>	<b>10.6</b>	<b>6.0</b>	<b>-4.6</b>
<b>Banca Múltiple</b>	<b>11.1</b>	<b>6.1</b>	<b>-5.0</b>
Crédito	15.2	3.6	-11.6
Interbank	10.3	7.7	-2.6
Scotiabank	19.4	11.2	-8.2
Continental	1.8	2.4	0.7
<b>Banca de Consumo</b>	<b>4.4</b>	<b>5.2</b>	<b>0.9</b>
Trabajo	4.4	5.2	0.9
<b>2. Instituciones de Microfinanzas</b>	<b>7.7</b>	<b>5.9</b>	<b>-1.7</b>
<b>Cajas Municipales</b>	<b>6.2</b>	<b>5.4</b>	<b>-0.8</b>
CMAC Piura	8.1	7.8	-0.3
CMAC Sullana	10.4	5.5	-4.8
CMAC Trujillo	3.1	2.7	-0.4
<b>Cajas Rurales</b>	<b>18.2</b>	<b>9.0</b>	<b>-9.1</b>
Caja Nor Perú	s.i	1.9	n.d.
Cruz de Chalpón	18.2	11.4	-6.8
<b>Total</b>	<b>9.8</b>	<b>6.0</b>	<b>-3.8</b>

(\*) Cartera Pesada = ( Créditos vencidos + cobranza judicial) / Colocaciones brutas)

Fuente: Instituciones Financieras

Elaboración: Dpto. de Estudios Económicos BCRP-Sede Regional Piura