

BANCO CENTRAL DE RESERVA DEL PERÚ
SEDE REGIONAL PIURA

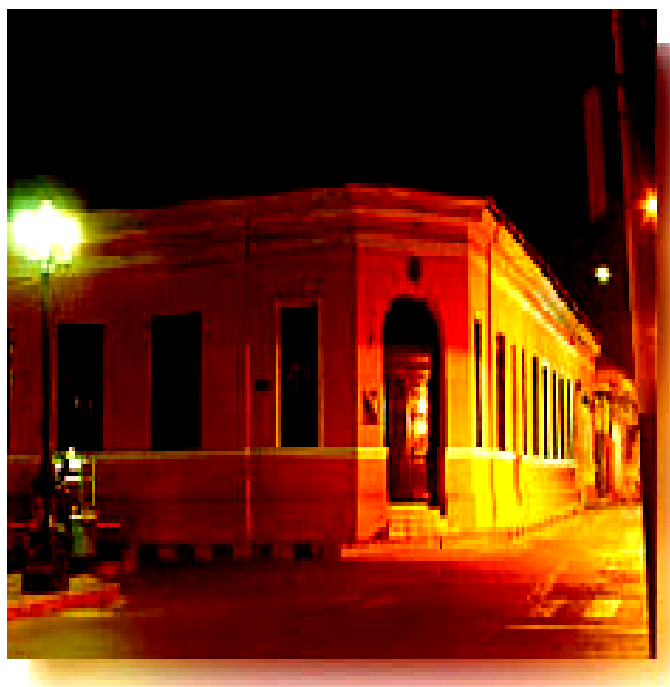

SÍNTESIS LAMBAYEQUE
JULIO 2006



DEPARTAMENTO ESTUDIOS ECONÓMICOS

ÍNDICE

	Pág.
RESUMEN.....	3
I. INFLACIÓN.....	4
II. PRODUCCIÓN.....	5
2.1. PRODUCCIÓN AGROPECUARIA.....	5
2.2. PRODUCCIÓN PESQUERA.....	9
2.3. PRODUCCIÓN MANUFACTURERA.....	10
2.4. CONSTRUCCIÓN.....	11
III. MONEDA Y BANCA.....	12
3.1. DEPÓSITOS Y OBLIGACIONES.....	12
3.2. COLOCACIONES.....	14
IV. SECTOR FISCAL.....	17
4.1 INGRESOS FISCALES.....	17
4.2. GASTOS DEL GOBIERNO REGIONAL.....	18
4.3. GOBIERNOS LOCALES.....	19

RESUMEN

El **Índice de Precios al Consumidor** de la ciudad de Chiclayo aumentó 0,22 por ciento en julio respecto al mes precedente, debido, fundamentalmente, al aumento de precios registrado en los grupos de “Alquiler de vivienda, combustibles y electricidad” (0,33 por ciento), “Vestido y calzado” (0,51 por ciento) y “Transportes y comunicaciones” (1,11 por ciento), que contrarrestaron la disminución registrada en el grupo “Alimentos y bebidas” (-0,15 por ciento). Sin embargo, la inflación acumulada durante el lapso enero-julio, fue de 1,91 por ciento, mientras que la anualizada fue de 2,01 por ciento.

La **producción de bienes** durante el mes disminuyó 6,5 por ciento con relación a similar período del año pasado. Este resultado responde al desempeño negativo de los sectores agropecuario, manufacturero y construcción. Sin embargo, en el lapso enero-julio, la producción creció 8,1 por ciento.

La **producción agropecuaria** mensual se contrajo 24,5 por ciento respecto a julio del 2005, tanto por una fuerte contracción del subsector agrícola (-26,4 por ciento) cuanto por una caída del subsector pecuario (-7,2 por ciento). En lo que va del año, la contracción del sector fue de 4 por ciento.

La **producción pesquera** aumentó 303,6 por ciento en comparación con la de igual mes del año anterior, por la mayor extracción de especies para el consumo en estado fresco. En los primeros siete meses del año, la producción sectorial acumulada se contrajo -0,2 por ciento.

En julio, la **producción manufacturera** cayó 16,7 por ciento en relación al mismo mes del 2005, debido al menor procesamiento de recursos primarios (-23,4 por ciento), pese al crecimiento de la manufactura no primaria (10,6 por ciento). Sin embargo, en lo que va del año, la actividad industrial exhibió un repunte del 10,4 por ciento.

El **sector de la construcción**, cuya medición se hace a través de los despachos de cemento hacia el departamento, disminuyó 3,4 por ciento comparado con julio del año precedente. Sin embargo, en el lapso enero-julio, la tasa de crecimiento fue de 28,4 por ciento.

Al cierre del mes, el **sistema financiero** registró un saldo de depósitos que bordeó los S/. 592,4 millones, mayor en 17,4 por ciento al nivel alcanzado en igual período del año previo. Por otra parte, el saldo de las colocaciones se ubicó en el orden de los S/. 1 040,8 millones, registrando un incremento del 18,2 por ciento.

La **recaudación tributaria** mensual bordeó los S/.15,9 millones, observando un aumento del 47,6 por ciento respecto a julio del 2005. Esto responde fundamentalmente a una mayor captación de tributos internos (47,6 por ciento de crecimiento). Destacan los repuntes del 64,6 y del 35,5 por ciento registrados en los casos del Impuesto General a las Ventas y del Impuesto a la Renta, respectivamente.

I. INFLACIÓN

El **Índice de Precios al Consumidor** de la ciudad de Chiclayo aumentó 0,22 por ciento en julio respecto al mes precedente, debido, fundamentalmente, al aumento de precios registrado en “Alquiler de vivienda, combustibles y electricidad” (0,33 por ciento), “Vestido y calzado” (0,51 por ciento) y “Transportes y comunicaciones”

(1,11 por ciento), que contrarrestaron la disminución registrada en el grupo “Alimentos y bebidas” (-0,15 por ciento). En el primer caso, destaca el incremento experimentado en los combustibles (0,68 por ciento), que, a su vez, tuvo incidencia en el rubro de transportes.

VARIACIÓN POR GRUPOS DE CONSUMO

GRUPOS DE CONSUMO	PONDERACIÓN	VARIACION %		
		JUL06/ JUN06	JUL06/ DIC05	JUL06/ JUL05
ÍNDICE GENERAL	100.00	0.22	1.91	2.01
1. Alimentos y Bebidas	50.21	-0.15	2.51	0.59
2. Vestido y Calzado	7.34	0.51	1.03	0.89
3. Alquiler de Viv. Comb.y Elec.	13.66	0.33	2.48	5.47
4. Muebles y Enseres	4.76	0.13	1.08	1.21
5. Cuid. y Conserv. de Salud	2.49	0.03	0.73	2.07
6. Transportes y Comunicac.	9.35	1.11	0.72	5.49
7. Enseñanza y Cultura	5.55	0.11	-0.40	-0.29
8. Otros Bienes y Servicios	6.63	1.16	1.77	1.26

FUENTE : INEI

ELABORACIÓN: Departamento de Estudios Económicos BCRP - Sede Regional Piura

Sin embargo, la inflación acumulada durante enero-julio, fue de 1,91 por ciento, mientras que la anualizada fue de 2,01 por

ciento, variación mayor comparada con la tasa inflacionaria de 1,55 por ciento registrada en Lima Metropolitana.

INFLACIÓN

Evolución Porcentual Anual

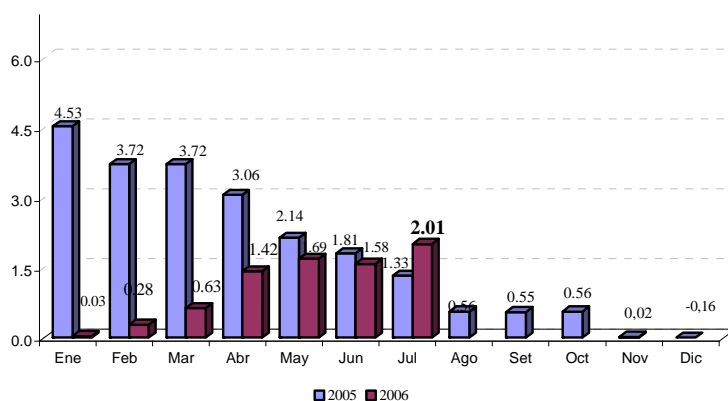

II. PRODUCCIÓN

En julio, la **producción de bienes** en Lambayeque disminuyó 6,5 por ciento con relación a similar mes del año pasado. Este resultado responde al desempeño negativo

de los sectores agropecuario, manufacturero y construcción. Sin embargo, en el lapso enero-julio, la producción creció 8,1 por ciento.

INDICADOR DE PRODUCCIÓN

(variación porcentual) *

Sectores	Julio	Acumulado
Agropecuario	- 24.5	- 4.0
Pesca	303.6	- 0.2
Manufactura	- 16.7	10.4
Construcción	- 3.4	28.4
TOTAL	- 6.5	8.1

*Del Valor Bruto de la producción

2.1. Producción Agropecuaria

En julio de 2006, la producción agropecuaria experimentó una caída de 24,5 por ciento respecto a igual mes del 2005, ante una contracción del subsector agrícola (-26,4 por ciento) y del subsector pecuario

(-7,2 por ciento). Entre enero y julio del presente año, la contracción del sector fue de 4 por ciento debido al retraso de la campaña grande (sector agrícola) y el estancamiento en la producción pecuaria.

VALOR BRUTO DE LA PRODUCCIÓN AGROPECUARIA

(millones de nuevos soles a precios constantes de 1994)

Subsector	JULIO		ENERO - JULIO		VAR. %	
	2005	2006	2005	2006	Julio	Ene-Jul
Subsector Agrícola	93.160	68.557	267.072	253.518	-26.4	-5.1
Subsector Pecuario	10.410	9.664	69.021	69.035	-7.2	0.0
Sector Agropecuario	103.570	78.221	336.093	322.553	-24.5	-4.0

Fuente : Ministerio de Agricultura - Región Lambayeque

Elaboración : Departamento de Estudios Económicos BCRP - Sede Regional Piura

VALOR BRUTO DE LA PRODUCCIÓN AGROPECUARIA

(variación porcentual)

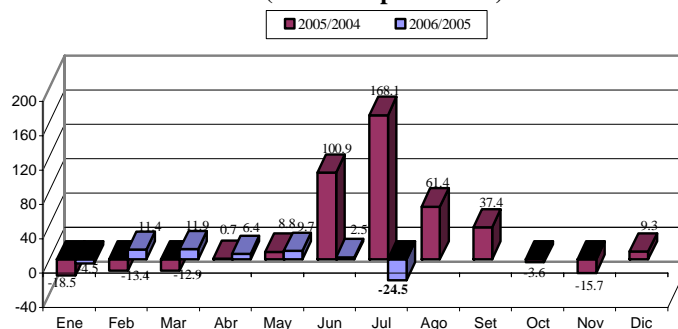

El desempeño negativo del **subsector agrícola**, en el mes de análisis, se sustentó básicamente en la menor producción de algodón (-81,4 por ciento), arroz (-15,6 por ciento), maíz amiláceo (-40,6 por ciento) y

caña de azúcar (-23,6 por ciento); lo que no pudo ser contrarrestado por la mayor producción de frijol caupí (75,7 por ciento), limón (65,8 por ciento) y maíz amarillo duro (38,1 por ciento).

PRODUCCIÓN AGRÍCOLA (TM)

CULTIVOS	Julio		Enero - Julio		Variación %	
	2005	2006	2005	2006	Julio	Ene - Jul
Algodón	7 507	1 400	22 338	22 167	-81.4	-0.8
Arroz	162 749	137 416	330 042	279 023	-15.6	-15.5
Frijol Caupí	830	1 458	3 183	4 804	75.7	50.9
Limón	3 551	5 887	30 744	35 354	65.8	15.0
Maíz Amiláceo	598	355	2 652	3 794	-40.6	43.1
Maíz Amarillo Duro	8 402	11 607	33 896	32 673	38.1	-3.6
Maíz choclo	1 844	1 837	13 137	15 299	-0.4	16.5
Papa	1 443	1 492	3 454	6 202	3.4	79.6
Trigo	120	386	120	398	221.7	231.7
Mango	0	0	22 168	18 897	n.d.	-14.8
Maracuyá	341	396	3 372	3 302	16.1	-2.1
Caña de azúcar	143 157	109 407	583 415	648 244	-23.6	11.1

FUENTE : Ministerio de Agricultura - Región Lambayeque

ELABORACIÓN: Departamento de Estudios Económicos BCRP - Sede Regional de Piura

La menor producción de algodón se debió a la culminación de la cosecha de este cultivo, en su fase de “pañas” marginales. En el caso del arroz, el retraso en los trasplantes, por la llegada tardía de las lluvias, repercutió en el rendimiento de este cereal, el cual pasó de 8,5 TM por hectárea

en julio de 2005 a 7,5 TM este mes. En relación con la caña de azúcar, influyeron problemas financieros e internos de las empresas azucareras (en particular, Tumán), lo que repercutió en deficiencias en el manejo del cultivo y en menores rendimientos.

PRODUCCIÓN DE CAÑA DE AZÚCAR POR EMPRESAS (TM)

EMPRESAS	Julio		Enero - Julio		Variación %	
	2005	2006	2005	2006	Julio	Enero - Julio
Pomalca	34 719	47 396	92 857	251 258	36.5	170.6
Tumán	104 872	58 661	462 397	378 448	-44.1	-18.2
AgroPucalá	0	0	13 647	0	n.d.	-100.0
Azucarera del Norte	3 566	3 350	14 513	18 538	-6.1	27.7
TOTAL	143 157	109 407	583 415	648 244	-23.6	11.1

Fuente : Ministerio de Agricultura - Región Lambayeque.

Entre los cultivos que tuvieron un comportamiento positivo, destaca el limón, por el desempeño favorable de las plantaciones de Motupe y Olmos. En el

caso del frijol caupí, influyó la incursión de la empresa Cayaltí en este producto, sujeta a un programa de reflotamiento con intervención de COFIDE.

COSECHAS DE CULTIVOS TRANSITORIOS

(Has)

CULTIVOS	JULIO		ENERO - JULIO		VAR. %	
	2005	2006	2005	2006	Julio	Ene-Jul
Arroz	12 813	9 208	37 558	28 212	-28.1	-24.9
Cebada Grano	321	444	346	519	38.3	50.0
Frijol G/S	508	1 051	2 209	1 904	106.9	-13.8
Maíz Amarillo Duro	3 386	3 813	7 177	14 115	12.6	96.7
Maíz Amiláceo	2 946	9 527	7 106	12 071	223.4	69.9
Papa	45	91	509	527	102.2	3.5
Trigo	3 230	1 650	3 332	1 830	-48.9	-45.1
Yuca	151	71	793	511	-53.0	-35.6
T O T A L	23 400	25 855	59 030	59 689	10.5	1.1

FUENTE : Ministerio de Agricultura - Región Lambayeque.

ELABORACION: Departamento Estudios Económicos BCRP - Sede Regional Piura

Las siembras de los principales cultivos fueron superiores a las registradas en julio de 2005 ante mayores áreas instaladas de maíz amarillo duro y frijol caupí. La superficie ejecutada de frijol caupí se incrementó ante el temor de que la infraestructura de riego sea sometida a

mantenimiento en los próximos meses, razón por la cual, los agricultores optaron por este cultivo de corto período vegetativo. La siembra de maíz amarillo duro aumentó en la provincia de Lambayeque, aprovechando los remanentes de humedad en las tierras.

SIEMBRAS DE PRINCIPALES CULTIVOS

(HAS)

CULTIVOS	JULIO		CAMPAÑA : AGOSTO - JULIO		VAR. %	
	2005	2006	2004-2005	2005-2006	Julio	Agosto-Julio
Algodón	0	0	10 627	8 130	n.d.	-23.5
Arroz	5	0	41 812	39 238	-100.0	-6.2
Frijol Caupí	243	284	4 130	4 378	16.9	6.0
Maíz Amarillo Duro	523	662	17 256	17 779	26.6	3.0
Maíz Amiláceo	131	124	2 723	3 292	-5.3	20.9
TOTAL	902	1 070	76 548	72 817	18.6	-4.9

FUENTE : Ministerio de Agricultura - Región Lambayeque.

ELABORACIÓN: Departamento de Estudios Económicos, BCRP - Sede Regional Piura

El reservorio de **Tinajones** cerró el mes con un nivel de 221,2 MMC, volumen significativamente superior al almacenado

en julio de 2005 (91,9 MMC) y equivalente al 59,8 por ciento de su capacidad máxima.

VOLUMEN DE AGUA ALMACENADA EN TINAJONES

Capacidad Maxima 370 MMC

	2005	2006
Enero	98.0	76.7
Febrero	107.6	116.8
Marzo	176.1	251.0
Abril	175.0	306.2
Mayo	137.7	250.1
Junio	120.9	244.1
Julio	91.9	221.2
Agosto	67.6	
Setiembre	50.2	
Octubre	97.9	
Noviembre	86.0	
Diciembre	91.3	

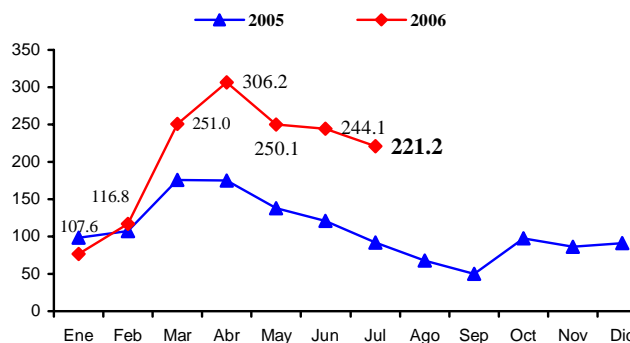

* Al 8-9-2005

FUENTE : Dirección Regional de Agricultura - Lambayeque

ELABORACION : Departamento de Estudios Económicos del BCR - Sede Regional Piura

En julio, el **sector pecuario** decreció 7,2 por ciento respecto de igual mes de 2005, debido principalmente a la menor producción de carne de vacuno (-33.9 por ciento) y caprino (-10 por ciento). Además, se observó una ligera caída en la

producción leche (-3.6 por ciento). En lo que va del año, el sector pecuario se habría estancado, sobre todo por la disminución en la producción de carne de aves, la cual enfrenta el incremento en el precio de sus insumos (alimentos balanceados).

PRODUCCIÓN PECUARIA

(TM)

ESPECIES	Julio		Enero - Julio		Variación %	
	2005	2006	2005	2006	Julio	Enero - Julio
AVES						
Carne	1 597	1 650	11 496	11 201	3.3	-2.6
Huevos	252	262	1 720	1 813	4.0	5.4
VACUNO						
Carne	847	560	4 715	4 773	-33.9	1.2
Leche	2 470	2 380	16 247	16 297	-3.6	0.3
OVINO						
Carne	37	37	220	236	0.6	7.0
CAPRINO						
Carne	53	47	344	319	-10.0	-7.3
PORCINO						
Carne	148	144	829	944	-2.4	13.8
TOTAL	5 404	5 080	35 572	35 582	-6.0	0.0

FUENTE : Ministerio de Agricultura - Región Lambayeque

ELABORACIÓN : Departamento de Estudios Económicos BCR - Sede Regional Piura

2.2. Producción Pesquera

La producción pesquera aumentó 303,6 por ciento, en relación con la de igual mes del año anterior, por la mayor extracción de especies para el consumo en estado fresco

(296,4 T.M frente a 57,7 T.M.). En lo que va del año, la producción sectorial se contrajo levemente (-0,2 por ciento).

VBP EXTRACCIÓN PESQUERA EN LAMBAYEQUE

(Miles de soles a precios de 1994)

ESPECIES	JULIO		ENERO - JULIO		VAR. %	
	2005	2006	2005	2006	julio	enero-julio
TOTAL	98.750	398.516	2.772.870	2.766.607	303.6	-0.2

Fuente : Ministerio de Pesquería - Región Lambayeque.

Elaboración: Departamento de Estudios Económicos, BCRP - Sede Regional Piura

VALOR BRUTO DE LA PRODUCCIÓN PESQUERA (variación porcentual)

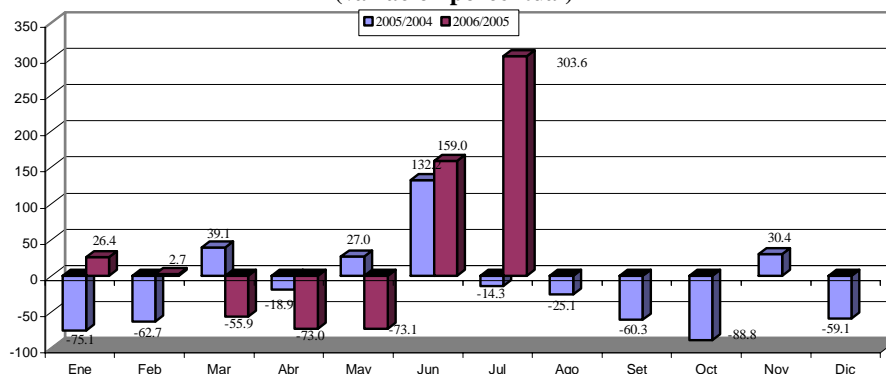

Las especies más capturadas fueron el bonito, la caballa, la raya, el tollo y la lisa. Las condiciones oceanográficas (relativa

elevación de las temperaturas marinas) permitieron su presencia.

PRODUCCIÓN PESQUERA (TM)

ESPECIES	JULIO		ENERO - JULIO		VAR. %	
	2005	2006	2005	2006	julio	enero-julio
Bonito	0.825	132.525	61.640	444.565	15,963.6	621.2
Caballa	1.875	64.000	215.120	214.500	3,313.3	-0.3
Raya	6.418	26.861	73.689	79.062	318.5	7.3
Tollo	9.725	19.156	211.395	249.182	97.0	17.9
Lisa	0.002	16.557	219.169	110.100	827,750.0	-49.8
Jurel	5.000	8.120	27.525	82.295	62.4	199.0
Cachema	3.503	5.202	54.589	73.941	48.5	35.5
Suco	2.246	2.052	146.840	177.881	-8.6	21.1
Lorna	5.648	1.716	61.816	72.919	-69.6	18.0
Bagre	1.975	0.521	30.657	27.420	-73.6	-10.6
Cabrilla	0.136	0.021	1.402	15.062	-84.6	974.3
Cojinova	0.000	0.000	0.050	0.010	n.d.	-80.0
Lenguado	0.895	0.000	2.951	0.995	-100.0	-66.3
Otros	19.488	19.713	496.414	180.216	1.2	-63.7

FUENTE : Ministerio de Pesquería - Región Lambayeque.

ELABORACIÓN : Departamento de Estudios Económicos BCRP - Sede Regional Piura

2.3 Producción Manufacturera

En julio, la producción manufacturera cayó 16,7 por ciento en relación a julio de 2005, debido al menor procesamiento de recursos primarios (-23,4 por ciento), pese al crecimiento de la manufactura no primaria

(10,6 por ciento). Sin embargo, en lo que va del año, la actividad industrial exhibió un repunte del 10,4 por ciento.

VALOR BRUTO DE LA PRODUCCION MANUFACTURERA

(En miles de nuevos soles de 1994)

RAMAS DE ACTIVIDAD	Julio		Enero - Julio		Variación %		
	2005	2006	2005	2006	Julio	Ene - Jul	
Procesamiento de Recursos Primarios	13 042	9 984	0	50 974	59 655	-23.4	17.0
Azúcar	13 042	9 984		50 974	59 655	-23.4	17.0
Manufactura No Primaria	3 247	3 592	0	23 183	22 207	10.6	-4.2
Fideos	510	609		3 810	3 859	19.4	1.3
Alcohol etílico	362	322		2 641	1 775	-11.1	-32.8
Arroz envasado	226	216		1 291	1 446	-4.5	12.0
Cáscara deshidratada de limón	135	132		1 844	1 658	-2.6	-10.1
Aceite esencial limón	242	228		3 141	2 733	-5.5	-13.0
Café soluble	1 773	2 086		10 456	10 737	17.6	2.7
TOTAL	16 289	13 576	0	74 156	81 862	-16.7	10.4

Fuente : Empresas Industriales de Lambayeque

Elaboración : Dpto. de Estudios Económicos BCRP - Sede Regional Piura

La **producción azucarera** disminuyó debido los problemas financieros e internos que afronta la empresa Tumán, aún cuando las otras empresas tuvieron un desempeño positivo. Agropucalá reinició operaciones

en mayo, luego de una prolongada paralización, pero todavía no se dispone de información oficial al respecto, por lo cual no se consigna en el cuadro adjunto.

PRODUCCIÓN DE AZÚCAR COMERCIAL POR EMPRESA

(TM)

EMPRESA	Julio		Enero - Julio		VAR %	
	2005	2006	2005	2006	Julio	Enero - Julio
Pomalca	3 214	4 372	7 124	23 962	36.0	236.3
Tumán	10 548	6 055	45 235	38 616	-42.6	-14.6
Pucalá	0	0	1 363	0	n.d.	-100.0
Azucarera del Norte	337	367	1 384	1 914	8.8	38.3
Total	14 099	10 794	55 107	64 492	-23.4	17.0

Fuente : Ministerio de Agricultura - Región Piura

Elaboración : Departamento de Estudios Económicos BCRP- Sede Regional Piura

El resultado positivo de la **manufactura no primaria**, se explica por el crecimiento en la producción de café soluble (17,6 por ciento), ante la mayor disponibilidad de

materia prima en relación al año pasado, y de fideos (19,4 por ciento), a raíz de una mayor demanda estacional, propia del período invernal.

Producción regional de fideo vs. cotización intern. del trigo

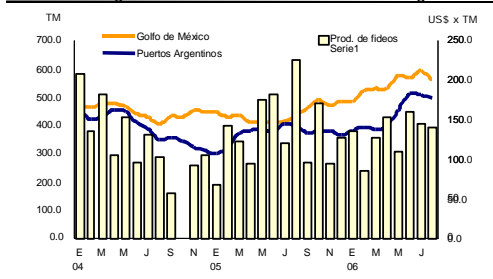

Fuente: SAGPYA - Empresas consultadas

Elaboración: BCRP - Sede Regional Piura

La producción de derivados del limón disminuyó ante la menor cosecha de este cítrico y el fuerte incremento en sus precios, atribuible a factores climáticos adversos que afectaron la floración de la

planta; además, en Lambayeque, al igual que en Piura, se estaría gestando un proceso de reducción de áreas en producción, sobre todo en la zona de Olmos.

2.4. Sector Construcción

Durante el mes bajo análisis, el sector de la construcción, cuya medición se hace a través de los despachos de cemento hacia el departamento, disminuyó 3,4 por ciento

comparado con el mismo período del año anterior. Sin embargo, en el lapso enero-julio, la tasa de crecimiento fue de 28,4 por ciento.

DESPACHOS DE CEMENTO (TM)

	2005		2006		VAR %		ENERO - JUL		
	JUL		JUN	JUL	JUL2006/ JUN2006	JUL2006/ JUL2005	2005	2006	VAR %
Despachos de cemento	15 834		22 618	15 301	-32.4	-3.4	98 773	126 798	28.4
TOTAL	15 834		22 618	15 301	-32.4	-3.4	98 773	126 798	28.4

ELABORACIÓN : Departamento de Estudios Económicos BCRP - Sede Regional Piura.

DESPACHOS DE CEMENTO Variación Porcentual Anual

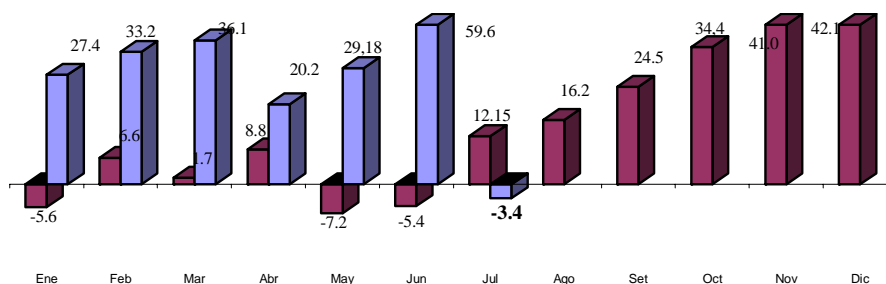

ELABORACIÓN: Sección Estudios Económicos BCR - Sucursal Piura.

III. MONEDA Y BANCA

3.1. Depósitos y Obligaciones con el Público

A fines de julio, el sistema financiero registró un saldo de depósitos que bordeó los S/. 592,4 millones, mayor en 17,4 por ciento al nivel alcanzado en julio de 2006, como resultado de mayores captaciones por parte de las empresas bancarias (14,9 por ciento) y de las instituciones de microfinanzas (27,3 por ciento).

Tal como ponen en evidencia las cifras, si bien las empresas bancarias registran mayores saldos en la región (77,7 por ciento del total), son las instituciones de microfinanzas las que muestran un mayor dinamismo.

DEPÓSITOS EN EL SISTEMA FINANCIERO
(Saldos en miles de nuevos soles)

	Julio		Var. %
	2005	2006	Jul06/Jul05
1. Empresas Bancarias	400 730	460 389	14.9
Banca Múltiple	394 013	452 701	14.9
Banca de Consumo	6 717	7 688	14.5
2. Instituciones de microfinanzas	103 684	132 016	27.3
Cajas Municipales	82 866	107 364	29.6
Cajas Rurales	20 818	24 652	18.4
Total	504 414	592 405	17.4
M/N	230 387	266 605	15.7
M/E	274 027	325 800	18.9

Fuente : SBS

Elaboración: Dpto. Estudios Económicos BCRP - Sede Regional Piura

DEPÓSITOS EN EL SISTEMA FINANCIERO

Variación Porcentual Anual

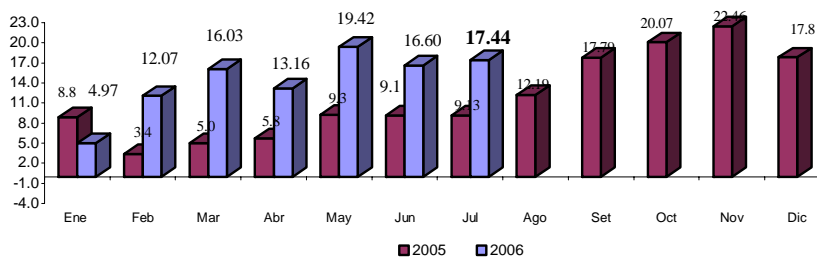

FUENTE : Superintendencia de Banca y Seguros

ELABORACIÓN: Departamento de Estudios Económicos BCRP - Sede Regional Piura.

Según tipo de moneda, se observa mayor preferencia por los depósitos en moneda extranjera (55 por ciento del total), los cuales se incrementaron en 18,9 por ciento

respecto a julio de 2005. Sin embargo, los depósitos en moneda nacional también tuvieron un repunte significativo (15,7 por ciento).

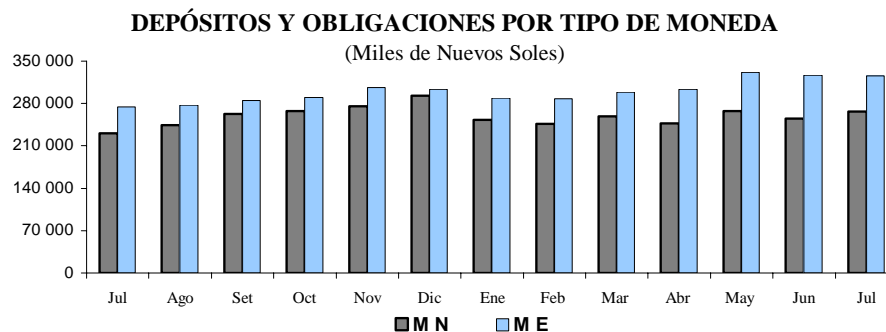

Por tipo de depósito, en comparación con julio de 2005, se observa un incremento en todos los casos. En especial, las obligaciones a la vista crecieron 38,3 por ciento, mientras que los depósitos a plazo lo

hicieron en 15,6 por ciento y los ahorros corrientes, en 11,1 por ciento. Las imposiciones a plazo representaron el 45,6 por ciento del total.

EVOLUCIÓN DE LOS DEPÓSITOS
(Miles de Nuevos Soles)

Tipo de Depósito	Julio		Var. % Jul06/Jul05
	2005	2006	
Vista	78 766	108 966	38.3
Ahorros	191 796	213 156	11.1
A plazo	233 852	270 283	15.6
Total	504 414	592 405	17.4

Fuente : SBS

Elaboración: Dpto. Estudios Económicos BCRP - Sede Regional Piura

El Banco de Crédito ostenta la mayor participación en el sistema (33,9 por ciento), seguido del Banco Continental (19,6 por ciento) y del Scotiabank (12,5 por

ciento). En conjunto, estas tres entidades dieron cuenta del 66 por ciento de las captaciones del sistema.

PARTICIPACIÓN EN LOS DEPÓSITOS : JULIO 2006
(Saldos en miles de nuevos soles)

Puesto	Institución Financiera	Saldo	%
1	Banco de Crédito	200 842	33.9
2	Banco Continental	115 861	19.6
3	Scotiabank Perú	73 762	12.5
4	CMAC Piura	67 778	11.4
5	Interbank	36 948	6.2
6	CRAC Cruz del Chalpón	22 838	3.9
7	CMAC Trujillo	21 991	3.7
8	Banco Financiero	17 317	2.9
9	CMAC Sullana	14 883	2.5
10	Banco del Trabajo	7 688	1.3
11	Banco Interamericano	4 832	0.8
12	MIBANCO	3 139	0.5
13	CMCP Lima	2 712	0.5
14	CRAC Nor Perú	1 814	0.3
Total		592 405	100.0

Fuente : SBS

Elaboración: Dpto. Estudios Económicos BCRP - Sede Regional Piura

3.2. Colocaciones

El saldo de las colocaciones se situó en S/.1 040,8 millones, mayor en 18,2 por ciento respecto a julio de 2005, debido al dinamismo de las empresas bancarias

(11,8 por ciento) y, sobre todo, de las instituciones de microfinanzas (42,7 por ciento).

COLOCACIONES EN EL SISTEMA FINANCIERO
(Saldos en miles de nuevos soles)

	Julio		Var. %
	2005	2006	Jul06/Jul05
1. Empresas Bancarias	695 778	777 580	11.8
Banca Múltiple	666 604	749 945	12.5
Banca de Consumo	29 174	27 635	-5.3
2. Instituciones de microfinanzas	184 423	263 224	42.7
Cajas Municipales	154 559	208 938	35.2
Cajas Rurales	16 386	19 890	21.4
Edpymes	13 478	34 396	155.2
Total	880 201	1040 804	18.2
M/N	403 102	558 137	38.5
M/E	477 099	482 667	1.2

Fuente : SBS

Elaboración: Dpto. Estudios Económicos BCRP - Sede Regional Piura

SALDO DE COLOCACIONES EN EL SISTEMA FINANCIERO
Variación Porcentual Anual

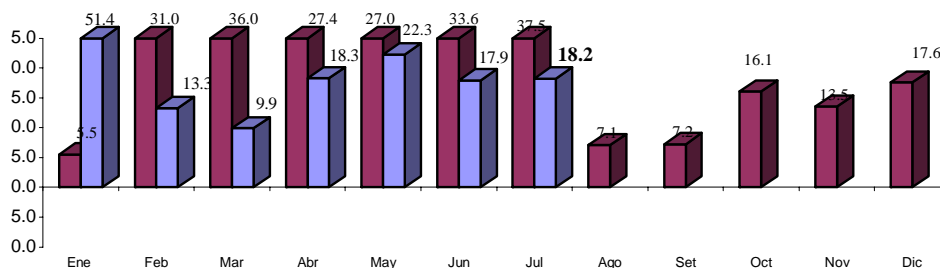

FUENTE : Superintendencia de Banca y Seguros

ELABORACIÓN: Departamento de Estudios Económicos BCRP - Sede Regional Piura.

Por tipo de moneda, es mayor el saldo de colocaciones en moneda nacional (53,6 por ciento), que exhibe también un mayor crecimiento relativo (38,5 por ciento) entre ambos períodos de referencia. Entre tanto, el saldo en moneda extranjera apenas creció en 1,2 por ciento.

El Banco Continental ostentó una mayor participación en el sistema, con un peso relativo del 24 por ciento, seguido del Banco Crédito (19,2 por ciento) y del Scotiabank (11,3 por ciento). En conjunto, estas tres instituciones dieron cuenta del 54,6 por ciento del total.

**PARTICIPACIÓN EN LAS COLOCACIONES:
JULIO 2006 (Saldo en miles de nuevos soles)**

Puesto	Institución financiera	Saldo	%
1	Banco Continental	250 081	24.0
2	Banco de Crédito	200 190	19.2
3	Scotiabank Perú	117 529	11.3
4	CMAC Trujillo	95 861	9.2
5	CMAC Piura	91 274	8.8
6	Banco Financiero	82 792	8.0
7	Interbank	68 034	6.5
8	Banco del Trabajo	27 635	2.7
9	MIBANCO	21 475	2.1
10	CMAC Sullana	16 095	1.5
11	EDPYME Raíz	14 207	1.4
12	CRAC Cruz del Chalpón	13 650	1.3
13	EDPYME Alternativa	12 414	1.2
14	Banco Interamericano	9 844	0.9
15	CRAC Nor Perú	6 240	0.6
16	CMCP Lima	5 708	0.5
17	EDPYME Solidaridad	4 031	0.4
18	EDPYME Efectiva	3 744	0.4
Total:		1040 804	100.0

Fuente : SBS

Elaboración: Dpto. Estudios Económicos BCRP - Sede Regional I

La morosidad del sistema fue de 6,9 por ciento, menor en 3,8 por ciento a la de julio de 2005. El índice de cartera pesada de las empresas bancarias fue de 7,2 por

ciento, pero descendió 4,5 puntos porcentuales, mientras que el de las

entidades microfinancieras fue de 6,1 por ciento, con una caída de 1,8 puntos.

CARTERA PESADA
(En porcentaje de las colocaciones brutas)

	Julio		Var % Jul06/Jul05
	2005	2006	
1. Empresas Bancarias	11.7	7.2	-4.5
Banca Múltiple	11.2	7.2	-4.1
Banca de Consumo	15.9	7.7	-8.3
2. Instituciones de microfinanzas	7.9	6.1	-1.8
Cajas Municipales	6.2	5.4	-0.8
Cajas Rurales	20.0	10.2	-9.9
Total	10.7	6.9	-3.8

(*) Cartera Pesada = (Créditos vencidos + cobranza judicial) / Colocaciones brutas)

Fuente : Superintendencia de Banca y Seguros

Elaboración: Dpto. Estudios Económicos BCRP - Sede Regional Piura

El ratio colocaciones/depositos de 1,76 ratifica la condición de Lambayeque

de receptor neto de recursos financieros

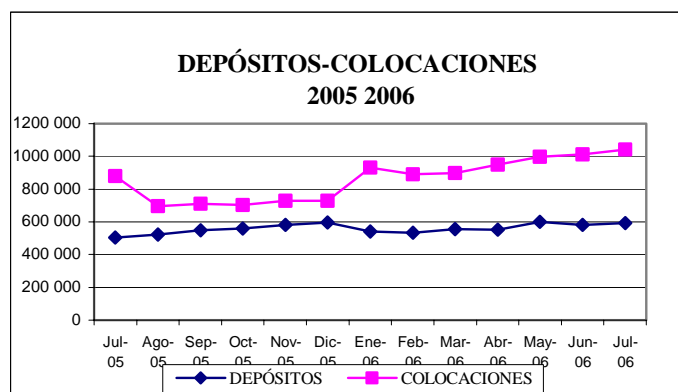

IV. SECTOR FISCAL

4.1 Ingresos Fiscales

La recaudación tributaria en el mes bajo análisis bordeó los S/.15,9 millones, mostrando un crecimiento del 47,6 por ciento respecto a julio del año pasado. Esto responde fundamentalmente a una mayor captación de tributos internos (47,6 por

ciento de incremento). Destacan los repuntes del 64,6 y del 35,5 por ciento registrados en los casos del Impuesto General a las Ventas y del Impuesto a la Renta, respectivamente.

INGRESOS RECAUDADOS POR SUNAT (En miles de nuevos soles)

	Julio		Enero - Julio		Variación %	
	2005	2006	2005	2006	Julio	Ene - Jul
Tributos Internos	10 780	15 914	86 874	103 950	47.6	19.7
.Impuesto a la Renta	3,896	5,280	36 619	39 640	35.5	8.3
.Impuesto General a las Ventas	5,431	8,940	39 087	53 320	64.6	36.4
.Impuesto Selectivo al Consumo	100	55	556	413	- 45.1	- 25.7
.Impuesto Extraordinario de Solidaridad	10	8	89	28	- 23.3	- 69.1
.Régimen Unico Simplificado	257	274	1 877	1 879	6.4	0.1
.Otros Tributos Internos	1,086	1,358	8 646	8 670	25.1	0.3
Tributos Aduaneros	17	20	139	145	21.1	4.9
.A la Importación	3	3	25	20	- 7.0	- 21.1
.Impuesto General a las Ventas	7	5	50	37	- 27.6	- 27.2
.Impuesto Selectivo al Consumo	0	0	0	0	41.7	n.d
.Otros Tributos Aduaneros	6	12	63	89	93.0	40.7
TOTAL :	10 797	15 934	87 013	104 096	47.6	19.6

Fuente : SUNAT

Elaboración: Dpto. de Estudios Económicos BCRP - Sede Regional Piura

La recaudación tributaria en el mes bajo análisis bordeó los S/.15,9 millones, mostrando un crecimiento del 47,6 por ciento respecto a julio de 2005. Esto responde fundamentalmente a una mayor

captación de tributos internos. Destacan los repuntes del 64,6 y del 35,5 por ciento registrados en los casos del Impuesto General a las Ventas y del Impuesto a la Renta, respectivamente.

En el lapso enero-julio, los ingresos fiscales alcanzaron los S/. 104,1 millones, superando en 19,6 por ciento la cifra registrada en similar período de 2005. Este

desempeño se explica principalmente por la mayor captación del Impuesto General a las Ventas y, en menor medida, del Impuesto a la Renta.

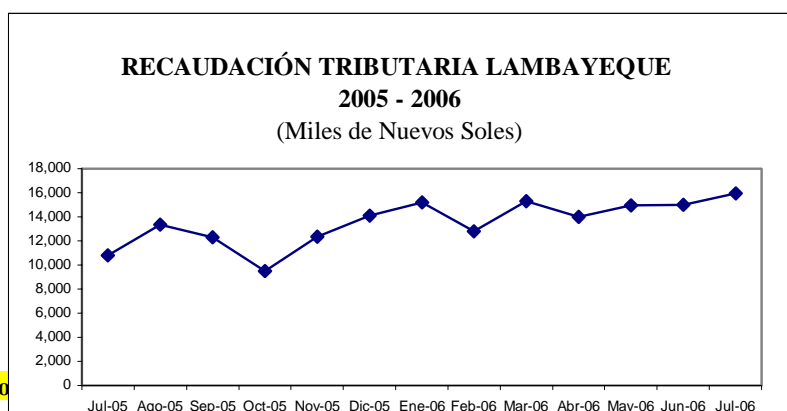

4.2. Gastos del Gobierno Regional

En julio, los gastos del gobierno regional ascendieron a S/. 57,3 millones, superiores en 74 por ciento a los del mismo mes de 2005, siendo financiados principalmente con Recursos Ordinarios (55,9 por ciento) y con Donaciones y Transferencias (36 por ciento) Estas últimas se incrementaron sustancialmente debido a la regularización

de un saldo de balance del año 2005, por la transferencia de S/. 16 millones por parte de FONAFE, destinados al pago de un laudo arbitral; asimismo, se dispuso de donaciones para el pago de alfabetizadores (S/2,2 millones) y para programas de salud y saneamiento básico.

GOBIERNO REGIONAL: EJECUCIÓN PRESUPUESTAL POR FUENTE DE FINANCIAMIENTO (En miles de nuevos soles)

	Presupuesto 2006	Julio		Enero - Julio		Variación %	
		2005	2006	2005	2006	Julio	Ene - Jul
Recursos Ordinarios	352 825	29 495	31 992	180 518	200 633	8.5	11.1
Canon y sobre Canon	2	0	0	0	0	n.d	n.d
Recursos Directamente Recaudados	21 115	1 059	3 547	9 698	12 170	234.9	25.5
Donación y Transferencias	20 839	1 144	20 633	6 974	20 633	1703.6	195.9
Rec.por Operac.de Créd.Int.y Externo	83 218	1 256	1 102	6 754	14 709	-12.3	117.8
Fondo de Compensación Regional	0	0	0	0	0	n.d.	n.d.
Total	477 999	32 954	57 273	203 944	248 143	73.8	21.7

Fuente : Gobierno Regional de Lambayeque

Elaboración: Dpto. Estudios Económicos BCRP - Sede Regional Piura

El 58,4 por ciento de la ejecución mensual corresponde a gastos corrientes, pago de remuneraciones y obligaciones sociales del sector público, cuyo desembolso fue de S/21,6 millones. En relación con los gastos de inversión, estos crecieron casi

quince veces, destinándose básicamente a obras de infraestructura y equipamiento del Hospital Regional Las Mercedes, además de otros proyectos en el sector de turismo y pequeñas obras de emergencia.

GOBIERNO REGIONAL: EJECUCIÓN PRESUPUESTAL POR TIPO DE GASTO (En miles de nuevos soles)

	Presupuesto 2006	Julio		Enero - Julio		Variación %	
		2005	2006	2005	2006	Julio	Ene - Jul
GASTOS CORRIENTES	365 122	31 315	33 470	195 173	208 984	6.9	7.1
Personal y Obligaciones Sociales	236 849	20 214	21 616	123 686	136 526	6.9	10.4
Obligaciones Previsionales	89 135	8 341	8 399	51 132	51 471	0.7	0.7
Bienes y Servicios	32 105	2 059	2 895	15 740	17 514	40.6	11.3
Otros Gastos Corrientes	7 033	701	561	4 615	3 474	-20.0	-24.7
GASTOS DE CAPITAL	121 846	1 639	23 803	8 771	39 159	1352.3	346.5
Inversiones	118 674	1 580	23 744	8 177	37 441	1402.8	357.9
Otros Gastos de Capital	3 172	59	58	594	1 717	-0.9	189.1
TOTAL	486 968	32 954	57 273	203 944	248 143	73.8	21.7

Fuente : Gobierno Regional Lambayeque

Elaboración: Dpto. Estudios Económicos BCRP - Sede Regional Piura

El gasto en el lapso enero-julio ascendió a S/248,1 millones, superior en 21,7 por ciento al de análogo período de 2005. Frente a la meta presupuestaria anual, se

tiene una ejecución acumulada del 51 por ciento, con un avance del 57,2 por ciento en gastos corrientes y de 32,1 por ciento en gastos de capital.

4.3. Gobiernos locales

El municipio de Chiclayo tiene un presupuesto 2006 ascendente a S/56,6 millones. Al finalizar el primer semestre, éste registra un avance de 52,4 por ciento

en materia de ingresos y del 37,1 por ciento en gastos, dando como resultado un saldo a favor de S/8,6 millones.

**PRESUPUESTO MUNICIPAL DE CHICLAYO
A JUNIO DEL 2006
(En miles de Nuevos Soles)**

I . PRESUPUESTO ANUAL	
Total de Ingresos	56 630
Total de Gastos	56 630
II . EJECUCION A JUNIO 2006	
INGRESOS RECAUDADOS	29 685
. Corrientes	16 627
. De Capital	0
. Transferencias	12 244
. Financiamiento	813
GASTOS	21 009
. Corrientes	17 480
. De capital	3 289
. Servicio de deuda	240
III. SALDO PRESUPUESTAL	8 676

Fuente: Municipalidad de Chiclayo

ANEXO 1

Lambayeque: Depósitos por Entidad Financiera
AL 30 Julio del 2006
(Saldos en miles de nuevos soles)

Entidades	Depósitos a la Vista			Depósitos de Ahorro			Depósitos a Plazo			Total Depósitos
	M.N	M.E.	Total	M.N	M.E.	Total	M.N	M.E.	Total	
1. EMPRESAS BANCARIAS	64 550	44 416	108 966	83 498	106 015	189 513	29 450	132 460	161 910	460 389
1.1. BANCA MÚLTIPLE	64 550	44 416	108 966	82 742	105 631	188 373	24 442	130 920	155 362	452 701
CREDITO	35 404	23 796	59 200	36 541	58 088	94 629	5 403	41 610	47 013	200 842
INTERBANK	4 516	1 727	6 243	6 833	12 342	19 175	2 201	9 329	11 530	36 948
SCOTIABANK PERU	7 045	1 977	9 022	15 293	14 821	30 114	5 198	29 428	34 626	73 762
CONTINENTAL	14 832	14 743	29 575	19 531	16 764	36 295	8 858	41 133	49 991	115 861
INTERAM. DE FINANZAS	393	416	809	1 463	438	1 901	47	2 075	2 122	4 832
FINANCIERO	2 171	1 476	3 647	1 497	2 649	4 146	2 362	7 162	9 524	17 317
MIBANCO	189	281	470	1 584	529	2 113	373	183	556	3 139
1.2. BANCA DE CONSUMO	0	0	0	756	384	1 140	5 008	1 540	6 548	7 688
TRABAJO	0	0	0	756	384	1 140	5 008	1 540	6 548	7 688
2. INSTITUC. DE MICROFINANZAS	0	0	0	15 622	8 021	23 643	73 485	34 888	108 373	132 016
2.1. CAJAS MUNICIPALES	0	0	0	13 002	6 965	19 967	60 240	27 157	87 397	107 364
CMAC SULLANA	0	0	0	1 626	694	2 320	10 037	2 526	12 563	14 883
CMCP LIMA	0	0	0	124	224	348	87	2 277	2 364	2 712
CMAC PIURA	0	0	0	8 864	4 251	13 115	36 762	17 901	54 663	67 778
CMAC TRUJILLO	0	0	0	2 388	1 796	4 184	13 354	4 453	17 807	21 991
2.2. CAJAS RURALES	0	0	0	2 620	1 056	3 676	13 245	7 731	20 976	24 652
CRAC NOR PERU	0	0	0	312	61	373	1 141	300	1 441	1 814
CRAC CRUZ DE CHALPON	0	0	0	2 308	995	3 303	12 104	7 431	19 535	22 838
TOTAL	64 550	44 416	108 966	99 120	114 036	213 156	102 935	167 348	270 283	592 405

Fuente : SBS

ANEXO 2

Lambayeque: Colocaciones por Entidad Financiera
Al 30 de Julio de 2006
(En miles de nuevos soles)

Empresa	Créditos Directos		Total Créditos
	M.N	M.E.	
1. EMPRESAS BANCARIAS	368 989	408 591	777 580
1.1. BANCA MÚLTIPLE	343 149	406 796	749 945
CREDITO	73 060	127 130	200 190
INTERBANK	35 382	32 652	68 034
SCOTIABANK PERU	46 474	71 055	117 529
CONTINENTAL	88 514	161 567	250 081
INTERAMERICANO DE FINANZAS	9 844	0	9 844
FINANCIERO	70 867	11 925	82 792
MIBANCO	19 008	2 467	21 475
1.2. BANCA DE CONSUMO	25 840	1 795	27 635
TRABAJO	25 840	1 795	27 635
2. INSTITUCIONES DE MICROFINANZAS	189 148	74 076	263 224
2.1. CAJAS MUNICIPALES	143 587	65 351	208 938
CMAC SULLANA	11 373	4 722	16 095
CMCP LIMA	5 498	210	5 708
CMAC PIURA	54 626	36 648	91 274
CMAC TRUJILLO	72 090	23 771	95 861
2.2. CAJAS RURALES	14 617	5 273	19 890
CRAC NOR PERU	6 104	136	6 240
CRAC CRUZ DE CHALPON	8 513	5 137	13 650
2.3. EDPYMES	30 944	3 452	34 396
EDPYME RAIZ	11469	2738	14 207
EDPYME SOLIDARIDAD	3467	564	4 031
EDPYME EFECTIVA	3594	150	3 744
EDPYME ALTERNATIVA	12414	0	12 414
TOTAL	558 137	482 667	1040 804

Fuente : SBS

ANEXO 3
Cartera Pesada
 (En Porcentaje de las colocaciones brutas)

	Julio		Variación % Jul06/Jul05
	2005	2006	
1. Empresas Bancarias	11.7	7.2	-4.5
Banca Múltiple	11.2	7.2	-4.1
Crédito	13.6	4.2	-9.4
Interbank	11.4	8.6	-2.8
Scotiabank	19.6	15.1	-4.5
Continental	2.0	2.4	0.4
Banca de Consumo	15.9	7.7	-8.3
Trabajo	15.9	7.7	-8.3
2. Instituciones de Microfinanzas	7.9	6.1	-1.8
Cajas Municipales	6.2	5.4	-0.8
CMAC Piura	7.8	8.0	0.2
CMAC Sullana	8.2	5.5	-2.8
CMAC Trujillo	3.3	2.5	-0.9
Cajas Rurales	20.0	10.2	-9.9
Caja Nor Perú	s.i	1.8	n.d.
Cruz de Chalpón	20.0	13.2	-6.8
Total	10.7	6.9	-3.8

(*) Cartera Pesada = (Créditos vencidos + cobranza judicial) / Colocaciones brutas)

Fuente: Instituciones Financieras

Elaboración: Dpto. de Estudios Económicos BCRP-Sede Regional Piura