

BANCO CENTRAL DE RESERVA DEL PERÚ
SEDE REGIONAL PIURA



SÍNTESIS LAMBAYEQUE
JUNIO 2006



DEPARTAMENTO ESTUDIOS ECONÓMICOS

ÍNDICE

	Pág.
RESUMEN EJECUTIVO	3
I. INFLACIÓN	4
II. PRODUCCIÓN	5
2.1. PRODUCCIÓN AGROPECUARIA	5
2.2. PRODUCCIÓN PESQUERA.....	9
2.3. PRODUCCIÓN MANUFACTURERA	10
III. MONEDA Y BANCA	11
3.1. DEPÓSITOS Y OBLIGACIONES.....	11
3.2. COLOCACIONES.....	13
IV. SECTOR FISCAL	15
4.1. INGRESOS FISCALES	15
4.2. GASTOS DEL GOBIERNO REGIONAL.....	16

RESUMEN EJECUTIVO

El **Índice de Precios al Consumidor** de la ciudad de Chiclayo disminuyó 0,21 por ciento en junio respecto al mes precedente, debido, fundamentalmente, a la caída de precios registrada en los grupos de “Alimentos y Bebidas” (0,39 por ciento) y “Transportes y Comunicaciones” (0,87 por ciento). Sin embargo, la inflación acumulada, durante el primer semestre del año, fue de 1,68 por ciento, mientras que la anualizada fue de 1,58 por ciento.

En junio, la **producción de bienes** en Lambayeque aumentó 10 por ciento con relación a similar mes del año pasado. Este resultado responde al desempeño positivo de los sectores agropecuario, pesquero y manufacturero. En el primer semestre, la producción creció 11,5 por ciento.

La **producción agropecuaria** mensual creció 2,5 por ciento respecto a igual período de 2005, tanto por la expansión del subsector agrícola (2,5 por ciento) cuanto del pecuario (2,4 por ciento). Durante la primera mitad del año, el incremento fue de 5,3 por ciento.

La **producción pesquera** creció 159 por ciento con relación a junio del año anterior, por la mayor extracción de las especies bonito, jurel, caballa y lisa. Sin embargo, durante los primeros seis meses se registró una caída del 11,4 por ciento.

En el mes de análisis, la **producción manufacturera** se recuperó 4,7 por ciento debido al dinamismo de la manufactura no primaria (15,9 por ciento), que compensó la caída de 1,6 por ciento en el procesamiento de recursos primarios (1,6 por ciento). En lo que va del año, la actividad industrial exhibió un repunte del 17,7 por ciento.

Al cierre del mes, el **sistema financiero** registró un saldo de depósitos que bordeó los S/. 581,6 millones, mayor en 16,6 por ciento al nivel alcanzado en igual período del año previo. Por otra parte, el saldo de las colocaciones se ubicó en el orden de los S/. 1 011,2 millones, registrando un incremento del 17,9 por ciento.

La **recaudación tributaria** del mes bordeó los S/.15 millones, observando un aumento del 15,9 por ciento respecto a junio de 2005. Esto responde a una mayor captación tanto de tributos internos (15,9 por ciento de crecimiento) cuanto de aduaneros (10,4 por ciento). En el primer caso, destaca el repunte del 37,8 por ciento registrado por el Impuesto General a las Ventas.

I. INFLACIÓN

El **Índice de Precios al Consumidor** de la ciudad de Chiclayo disminuyó 0,21 por ciento en junio respecto al mes precedente, debido, fundamentalmente, a la caída de precios registrada en los grupos de “Alimentos y Bebidas” (0,39 por ciento) y “Transportes y Comunicaciones” (0,87 por ciento). Al respecto, fueron significativos los decrementos experimentados en el rubro “Hortalizas y legumbres frescas” (6 por ciento) y “pescados y mariscos” (4,6 por ciento).

VARIACIÓN POR GRUPOS DE CONSUMO

GRUPOS DE CONSUMO	PONDERACIÓN	VARIACION %		
		JUN06/ MAY06	JUN06/ DIC05	JUN06/ JUN05
ÍNDICE GENERAL	100.00	-0.21	1.68	1.58
1. Alimentos y Bebidas	50.21	-0.39	2.66	-0.13
2. Vestido y Calzado	7.34	-0.01	0.51	0.48
3. Alquiler de Viv. Comb.y Elec.	13.66	0.82	2.15	5.70
4. Muebles y Enseres	4.76	-0.32	0.95	1.39
5. Cuid. y Conserv. de Salud	2.49	-0.55	0.69	2.55
6. Transportes y Comunicac.	9.35	-0.87	-0.38	5.18
7. Enseñanza y Cultura	5.55	-1.02	-0.51	-0.21
8. Otros Bienes y Servicios	6.63	-0.22	0.60	-0.10

FUENTE : INEI

ELABORACION: Departamento de Estudios Económicos BCRP - Sede Regional Piura

Sin embargo, la inflación acumulada, durante el primer semestre del año, fue de 1,68 por ciento, mientras que la anualizada fue de 1,58 por ciento, variación menor comparada con la tasa inflacionaria de 1,83 por ciento registrada en Lima Metropolitana.

INFLACIÓN

Evolución Porcentual Anual

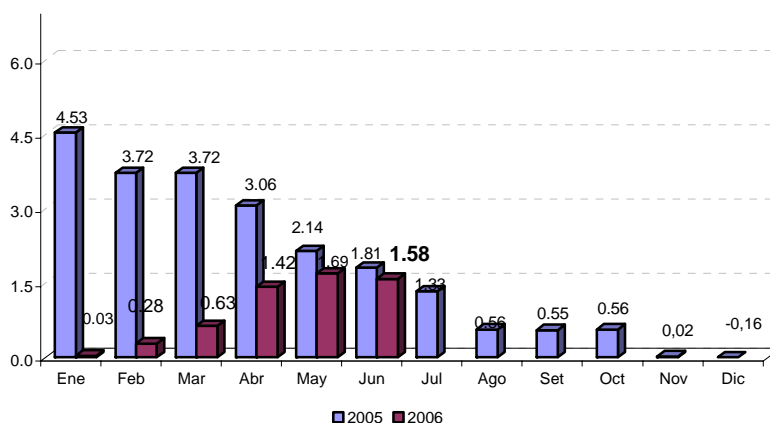

II. PRODUCCIÓN

En junio, la **producción de bienes** en Lambayeque aumentó 10 por ciento con relación a similar mes del año pasado. Este resultado responde al desempeño positivo de los sectores agropecuario, pesquero y manufacturero. En el primer semestre, la producción creció 11,5 por ciento.

INDICADOR DE PRODUCCIÓN (variación porcentual) *

Sectores	Marzo	Acumulado
Agropecuario	2.5	6.4
Pesca	159.0	-11.4
Manufactura	4.7	17.7
TOTAL	10.0	11.5

*Del Valor Bruto de la producción

2.1. Producción Agropecuaria

En junio, la **producción agropecuaria** creció 2,5 por ciento respecto a igual mes de 2005, tanto por la expansión del subsector agrícola (2,5 por ciento) cuanto del pecuario (2,4 por ciento). Durante la primera mitad del presente año, el incremento fue de 5,3 por ciento.

VALOR BRUTO DE LA PRODUCCIÓN AGROPECUARIA (millones de nuevos soles a precios constantes de 1994)

Subsector	JUNIO		ENERO - JUNIO		VAR. %	
	2005	2006	2005	2006	Junio	Ene-Jun
Subsector Agrícola	79.168	81.121	173.912	184.962	2.5	6.4
Subsector Pecuario	9.950	10.188	58.106	59.370	2.4	2.2
Sector Agropecuario	89.117	91.309	232.017	244.332	2.5	5.3

Fuente : Ministerio de Agricultura - Región Lambayeque

Elaboración : Departamento de Estudios Económicos BCRP - Sede Regional Piura

VALOR BRUTO DE LA PRODUCCIÓN AGROPECUARIA (variación porcentual)

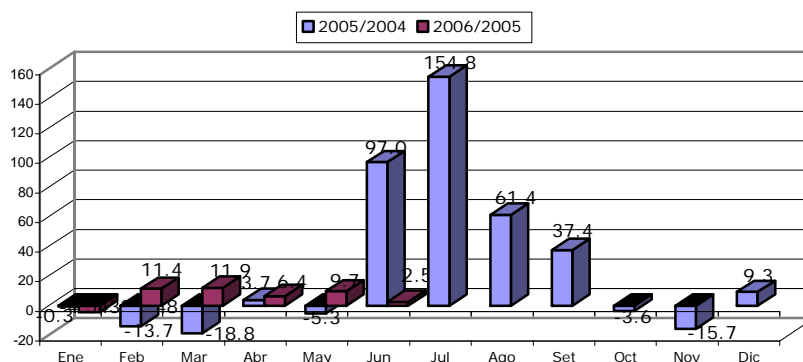

El desempeño positivo del **subsector agrícola**, en el mes de análisis, se sustentó básicamente en la mayor producción de algodón (31,1 por ciento), frijol caupí (150,8 por ciento), maíz amiláceo (20,4 por ciento), limón (5,7 por ciento) y caña de azúcar (4 por ciento), que compensaron la caída en arroz (8,7 por ciento) y maíz amarillo duro (15,5 por ciento).

La mayor producción de algodón se debió al adelanto de las siembras respecto a la campaña pasada; mientras que la del frijol caupí fue consecuencia del incremento tanto de la superficie cosechada cuanto de la productividad, por un mejor manejo de los cultivos en la empresa Cayaltí, la cual ha incrementado el rendimiento promedio de la provincia de Chiclayo desde 1,7 a 2 TM/Ha.

En cuanto a los cultivos con comportamiento negativo, la producción de arroz disminuyó debido al atraso de los trasplantes, iniciados recién en la primera semana de febrero, en vez de enero como generalmente ocurre. El retraso también ha impactado en el rendimiento del cultivo (promedio enero – junio), cayendo desde 8,6 a 8,0 TM/Ha. Asimismo, la producción de maíz amarillo duro se contrajo por la recuperación de las áreas arroceras en la provincia de Chiclayo, que sustituyeron las áreas destinadas a maíz en la presente campaña.

PRODUCCIÓN AGRÍCOLA

(TM)

CULTIVOS	Junio		Enero - Junio		Variación %	
	2005	2006	2005	2006	Junio	Enero - Junio
Algodón	10 235	13 417	14 831	20 767	31.1	40.0
Arroz	130 549	119 206	167 293	141 607	-8.7	-15.4
Frijol Caupi	931	2 335	2 353	3 346	150.8	42.2
Limón	4 193	4 434	27 193	29 467	5.7	8.4
Maíz Amiláceo	597	719	2 054	3 439	20.4	67.4
Maíz Amarillo Duro	7 757	6 551	25 494	21 066	-15.5	-17.4
Maíz choclo	2 658	2 587	11 293	13 462	-2.7	19.2
Papa	550	520	2 011	4 710	-5.5	134.2
Trigo	0	0	0	12	n.d.	n.d.
Mango	0	0	22 168	18 897	n.d.	-14.8
Maracuyá	419	297	3 031	2 906	-29.1	-4.1
Caña de azúcar	71 740	74 579	429 311	538 837	4.0	22.4

FUENTE : Ministerio de Agricultura - Región Lambayeque

ELABORACIÓN: Departamento de Estudios Económicos BCRP - Sede Regional de Piura

COSECHAS DE CULTIVOS TRANSITORIOS

(Has)

CULTIVOS	JUNIO		ENERO - JUNIO		VAR. %	
	2005	2006	2005	2006	Junio	Ene-Jun
Arroz	15 073	14 577	19 528	17 734	-3.3	-9.2
Frijol Caupi	979	1 602	2 326	2 475	63.6	6.4
Maíz Amarillo Duro	1 452	1 242	4 748	3 903	-14.5	-17.8
Caña de Azúcar	1 214	850	7 138	6 613	-30.0	-7.4
Maíz Amiláceo	406	342	1 329	1 955	-15.8	47.1
Maíz Choclo	317	303	1 316	1 505	-4.4	14.4
Papa	149	80	298	618	-46.3	107.4
Trigo	0	0	0	15	n.d.	n.d.
T O T A L	19 590	18 996	36 683	34 818	-3.0	-5.1

FUENTE : Ministerio de Agricultura - Región Lambayeque.

ELABORACIÓN: Departamento Estudios Económicos BCRP - Sede Regional Piura

En el caso de la **caña de azúcar**, el incremento mensual del 4,4 por ciento ocurrió a pesar de los problemas financieros, societarios y laborales que aún atraviesan las principales empresas del medio (en especial, Tumán) y a ciertas restricciones, en vías de superarse, en la disponibilidad de materia prima. Sin embargo, cabe señalar que Pomalca mostró un dinamismo significativo frente a los bajos niveles de actividad en agosto de 2005. Asimismo, la azucarera AgroPucalá habría comenzado a operar el mes pasado, luego de una prolongada paralización; sin embargo, dado que todavía no existen cifras oficiales de su producción, aún no se han incorporado a la data respectiva.

**PRODUCCIÓN DE CAÑA DE AZÚCAR POR EMPRESAS
(TM)**

EMPRESAS	Junio		Enero - Junio		Variación %	
	2005	2006	2005	2006	Junio	Enero - Junio
Pomalca	13 594	37 752	58 138	203 862	177.7	250.7
Tumán	56 009	34 176	357 525	319 787	-39.0	-10.6
AgroPucalá	0	0	13 647	0	n.d.	-100.0
Azucarera del Norte	2 137	2 651	0	15 188	24.1	n.d.
TOTAL	71 740	74 579	429 311	538 837	4.0	25.5

Fuente : Ministerio de Agricultura - Región Lambayeque.

Las siembras mensuales de los principales cultivos transitorios fueron inferiores a las registradas en análogo mes del año pasado, básicamente por la nula instalación de algodón, cuya fase de siembras ya concluyó. Por otro lado, el área ejecutada del frijol caupí se incrementó considerablemente, en términos porcentuales, aprovechando el remanente de humedad en las áreas de arroz ya cosechadas. Algo similar ocurrió con la instalación de maíz amarillo duro en la provincia de Chiclayo.

**SIEMBRAS DE PRINCIPALES CULTIVOS
(HAS)**

CULTIVOS	JUNIO		CAMPANA : AGOSTO - JUNIO		VAR. %	
	2005	2006	2004-2005	2005-2006	Junio	Agosto-Junio
Algodón	805	0	10 627	8 138	-100.0	-23.4
Arroz	0	0	41 807	39 072	n.d.	-6.5
Frijol Caupí	10	95	3 887	4 392	850.0	13.0
Maíz Amarillo Duro	613	754	16 733	17 117	23.0	2.3
Maíz Amiláceo	142	103	2 592	3 213	-27.5	24.0
TOTAL	1 570	952	75 646	71 932	-39.4	-4.9

FUENTE : Ministerio de Agricultura - Región Lambayeque.

ELABORACIÓN: Departamento de Estudios Económicos, BCRP - Sede Regional Piura

El reservorio de **Tinajones** cerró el mes con un nivel de 244,1 MMC, volumen superior al almacenado en similar mes del año anterior (120,9 MMC) y equivalente al 66,0 por ciento de su capacidad máxima.

VOLUMEN DE AGUA ALMACENADA EN TINAJONES

Capacidad Maxima 370 MMC

	2005	2006
Enero	98.0	76.7
Febrero	107.6	116.8
Marzo	176.1	251.0
Abril	175.0	306.2
Mayo	137.7	250.1
Junio	120.9	244.1
Julio	91.9	
Agosto	67.6	
Setiembre	50.2	
Octubre	97.9	
Noviembre	86.0	
Diciembre	91.3	

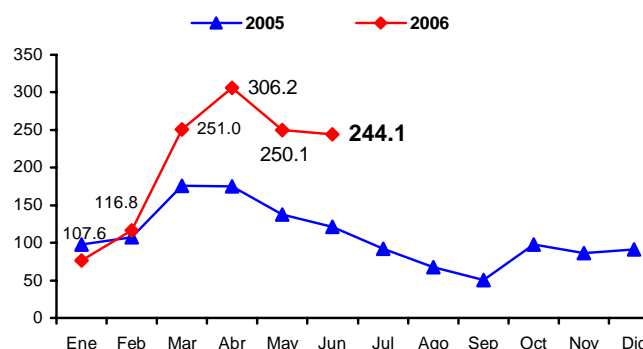

* Al 8-9-2005

FUENTE : Dirección Regional de Agricultura - Lambayeque

ELABORACION : Departamento de Estudios Económicos del BCR - Sede Regional Piura

En junio, el **sector pecuario** creció en 2,4 por ciento respecto de igual lapso de 2005, gracias al incremento en la producción de carne de ave (2,7 por ciento) y de porcinos (7,3 por ciento). Cabe señalar que, en el mismo mes, se observó un caso de ántrax en el distrito de Monsefú, en los sectores de Pómape y Valle Hermoso, lo que habría ocasionado una disminución en el consumo de carnes de vacuno.

PRODUCCIÓN PECUARIA
(TM)

ESPECIES	JUNIO		ENERO - JUNIO		VAR. %	
	2005	2006	2005	2006	Junio	Ene-Jun
AVES						
Carne	1575	1618	9899	9551	2.7	-3.5
Huevos	235	256	1468	1551	8.8	5.6
VACUNO						
Carne	764	757	3867	4213	-1.0	8.9
Leche	2345	2322	13777	13917	-1.0	1.0
OVINO						
Carne	35	32	184	199	-6.8	8.2
CAPRINO						
Carne	53	47	292	272	-11.7	-6.8
PORCINO						
Carne	130	140	681	799	7.3	17.3

FUENTE : Ministerio de Agricultura - Región Lambayeque

ELABORACIÓN: Dpto. Estudios Económicos BCR - Sede Regional Piura

2.2. Producción Pesquera

La producción pesquera creció en 159,0 por ciento con relación a igual mes del año pasado, por la mayor extracción de las especies bonito, jurel, caballa y lisa. Sin embargo, durante la primera mitad del presente año, se registró una caída del 11,4 por ciento.

VALOR BRUTO DE LA PRODUCCIÓN PESQUERA (miles de nuevos soles a precios constantes de 1994)

Sector	JUNIO		ENERO - JUNIO		VAR. %	
	2005	2006	2005	2006	junio	enero-junio
Pesquero	280.912	727.506	2674.121	2368.090	159.0	-11.4

Fuente : Ministerio de la Producción - Región Lambayeque

Elaboración : Departamento de Estudios Económicos BCRP - Sede Regional Piura

VALOR BRUTO DE LA PRODUCCIÓN PESQUERA (variación porcentual)

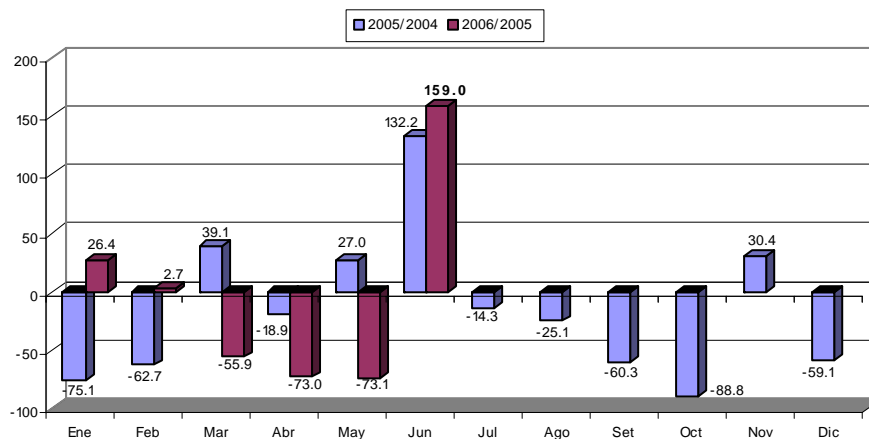

PRODUCCIÓN PESQUERA (TM)

ESPECIES	JUNIO		ENERO - JUNIO		VAR. %	
	2005	2006	2005	2006	junio	enero-junio
Bonito	16.400	286.175	60.815	312.040	1,645.0	413.1
Caballa	65.945	141.600	213.245	150.500	114.7	-29.4
Jurel	5.000	74.000	22.525	74.175	1,380.0	229.3
Lisa	0.000	22.600	219.167	93.543	n.d.	-57.3
Tollo	29.797	12.287	201.670	230.026	-58.8	14.1
Raya	11.110	10.700	67.271	52.201	-3.7	-22.4
Cachema	1.153	10.106	51.086	68.739	776.5	34.6
Bagre	1.416	8.261	28.682	26.899	483.4	-6.2
Suco	1.917	1.527	144.594	175.829	-20.3	21.6
Lenguado	0.335	0.059	2.056	0.995	-82.4	-51.6
Lorna	0.628	0.050	56.168	71.203	-92.0	26.8
Cabrilla	0.741	0.003	1.266	15.041	-99.6	1,088.1
Cojinova	0.000	0.000	0.050	0.010	n.d.	-80.0
Otros	54.173	11.290	476.926	160.503	-79.2	-66.3

FUENTE : Ministerio de Pesquería - Región Lambayeque.

ELABORACIÓN : Departamento de Estudios Económicos BCRP - Sede Regional Piura

2.3 Producción Manufacturera

En junio, la producción manufacturera creció 4,7 por ciento con relación al mismo mes del año anterior, debido al dinamismo de la manufactura no primaria (15,9 por ciento), que compensó la caída de 1,6 por ciento en el procesamiento de recursos primarios (-1,6 por ciento). En lo que va del año, la actividad industrial exhibió un repunte del 17,7 por ciento.

Valor Bruto de la Producción Manufacturera (En miles de nuevos soles de 1994)

RAMAS DE ACTIVIDAD	Junio		Enero - Junio		Variación %	
	2005	2006	2005	2006	JUN	Ene - Jun
Procesamiento de Recursos Primarios	6 239	6 139	37 932	49 671	-1.6	30.9
Azúcar	6 239	6 139	37 932	49 671	-1.6	30.9
Manufactura No Primaria	3 549	4 113	21 053	19 732	15.9	-6.3
Fideos	762	672	3 300	3 250	-11.8	-1.5
Alcohol etílico	418	236	2 279	1 453	-43.4	-36.3
Arroz envasado	244	219	1 065	1 230	-10.3	15.5
Cáscara deshidratada de limón	296	293	1 709	1 526	-1.1	-10.7
Aceite esencial limón	483	501	2 899	2 505	3.7	-13.6
Café soluble	1 227	2 073	8 683	8 651	68.9	-0.4
TOTAL	9 789	10 253	58 985	69 402	4.7	17.7

Fuente : Empresas Industriales de Lambayeque

Elaboración : Dpto. de Estudios Económicos BCRP - Sede Regional Piura

En el mes bajo análisis, la **producción azucarera en Lambayeque** presentó un ligero decremento del 1,6 por ciento en comparación con similar período de 2005, debido al desempeño marcadamente desfavorable de Tumán, afectada por problemas internos; esto fue contrarrestado, en parte, por el dinamismo de las otras empresas (Pomalca y Azucarera del Norte). Incluso, el reinicio de operaciones de AgroPucalá, en mayo último, luego de una paralización prolongada, estaría revirtiendo el comportamiento negativo de esta rama fabril, lo cual aún no se ha podido consignar a raíz de la falta de cifras oficiales disponibles.

Producción de Azúcar Comercial por empresa (TM)

EMPRESA	Junio		Enero - Junio		VAR %	
	2005	2006	2005	2006	Junio	Enero - Junio
Pomalca	807	3 272	3 910	19 590	305.5	401.0
Tumán	5 731	3 092	34 687	32 561	-46.0	-6.1
Pucalá	0	0	1 363	0	n.d.	-100.0
Azucarera del Norte	207	273	1 047	1 547	32.0	47.8
Total	6 745	6 637	41 008	53 698	-1.6	30.9

Fuente : Ministerio de Agricultura - Región Piura

Elaboración : Departamento de Estudios Económicos BCRP- Sede Regional

El resultado positivo de la **manufactura no primaria**, se explica por el crecimiento sustancial en la producción de café soluble (68,9 por ciento) y, en menor medida, en la producción de aceite esencial de limón (3,7 por ciento). En el primer caso, el repunte se explica por la mayor disponibilidad de materia prima en comparación con el año pasado. En contraste, la producción de fideos disminuyó 11,8, ante la menor dotación de stocks de trigo en el mercado internacional.

III. MONEDA Y BANCA

3.1. Depósitos y Obligaciones con el Público

A fines de junio, el sistema financiero registró un saldo de depósitos que bordeó los S/. 581,6 millones, mayor en 16,6 por ciento al nivel alcanzado en similar mes del año anterior, como resultado de mayores captaciones por parte de las empresas bancarias (14,6 por ciento) y de las instituciones de microfinanzas (24,7 por ciento).

Depósitos en el Sistema Financiero
(Saldos en miles de nuevos soles)

	Junio		Var. %
	2005	2006	Jun06/Jun05
1. Empresas Bancarias	398 440	456 475	14.6
Banca Múltiple	391 540	448 895	14.6
Banca de Consumo	6 900	7 580	9.9
2. Instituciones de microfinanzas	100 400	125 172	24.7
Cajas Municipales	80 663	100 800	25.0
Cajas Rurales	19 737	24 372	23.5
Total	498 840	581 647	16.6
M/N	219 531	255 150	16.2
M/E	279 309	326 497	16.9

Fuente : SBS

Elaboración: Dpto. Estudios Económicos BCRP - Sede Regional Piura

DEPOSITOS EN EL SISTEMA FINANCIERO

Variación Porcentual Anual

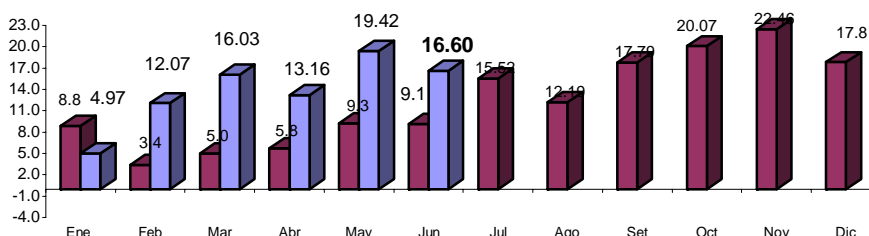

FUENTE : Superintendencia de Banca y Seguros ■ 2005 ■ 2006

ELABORACION: Departamento de Estudios Económicos BCRP - Sede Regional Piura.

Se observó un aumento de los depósitos tanto en moneda nacional (16,2 por ciento) cuanto en moneda extranjera (16,9 por ciento), representando los primeros el 43,9 por ciento del total, frente al 44,0 por ciento en análogo mes del año pasado.

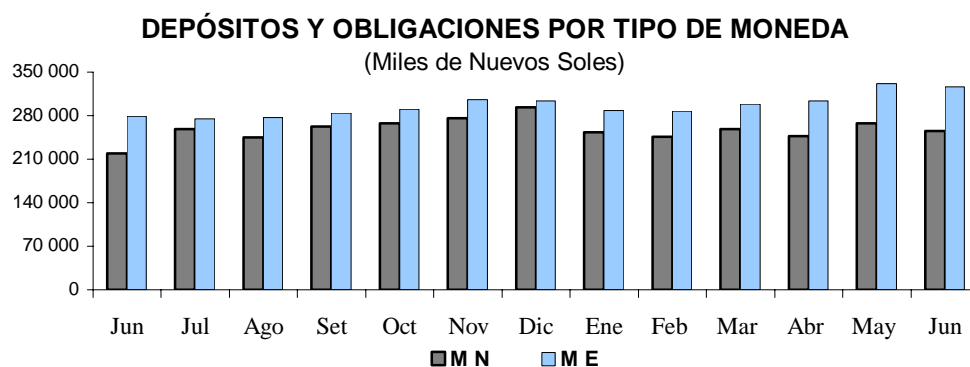

Las obligaciones a la vista evidenciaron un incremento del 22 por ciento con relación al saldo de junio de 2005, mientras que los ahorros corrientes crecieron 12,7 por ciento y los depósitos a plazo, 17,8 por ciento. Estos últimos siguieron siendo los más significativos dentro del total de captaciones, con una importancia relativa del 46,7 por ciento.

Evolución de los depósitos
(Miles de Nuevos Soles)

Tipo de Depósito	Junio		Var. % Jun06/Jun05
	2005	2006	
Vista	81 471	99 420	22.0
Ahorros	186 696	210 432	12.7
A plazo	230 673	271 795	17.8
Total	498 840	581 647	16.6

Fuente : SBS

Elaboración: Dpto. Estudios Económicos BCRP - Sede Regional Piura

Corresponde al Banco de Crédito, la mayor participación en el sistema (32,4 por ciento), seguido del Banco Continental (20,9 por ciento) y del Scotiabank (12,7 por ciento). En conjunto, estas tres entidades representaron el 66,0 por ciento del total de depósitos.

Participación en los depósitos : Junio 2006
(Saldos en miles de nuevos soles)

Puesto	Institución Financiera	Saldo	%
1	Banco de Crédito	188 612	32.4
2	Banco Continental	121 613	20.9
3	Scotiabank Perú	74 111	12.7
4	CMAC Piura	63 337	10.9
5	Interbank	36 531	6.3
6	CRAC Cruz del Chalpón	22 863	3.9
7	CMAC Trujillo	19 879	3.4
8	Banco Financiero	19 236	3.3
9	CMAC Sullana	14 594	2.5
10	Banco del Trabajo	7 580	1.3
11	Banco Interamericano	5 534	1.0
12	MIBANCO	3 258	0.6
13	CMCP Lima	2 990	0.5
14	CRAC Nor Perú	1 509	0.3
	Total	581 647	100.0

Fuente : SBS

Elaboración: Dpto. Estudios Económicos BCRP - Sede Regional Piura

3.2. Colocaciones

El saldo de las colocaciones se ubicó en el orden de los S/.1 011,2 millones y resultó mayor en 17,9 por ciento respecto a junio del año anterior, sustentado en el dinamismo de la banca múltiple (11,3 por ciento) y, sobre todo, de las instituciones de microfinanzas (42,4 por ciento). Estas últimas, dan cuenta, en la actualidad, de la cuarta parte de las colocaciones del sistema.

Colocaciones en el Sistema Financiero (Saldos en miles de nuevos soles)

	Junio		Var. % Jun06/Jun05
	2005	2006	
1. Empresas Bancarias	674 727	751 110	11.3
Banca Múltiple	644 978	722 907	12.1
Banca de Consumo	29 749	28 203	-5.2
2. Instituciones de microfinanzas	182 573	260 050	42.4
Cajas Municipales	153 842	207 472	34.9
Cajas Rurales	15 900	21 069	32.5
Edpymes	12 831	31 509	145.6
Total	857 300	1011 160	17.9
M/N	397 293	544 504	37.1
M/E	460 007	466 656	1.4

Fuente : SBS

Elaboración: Dpto. Estudios Económicos BCRP - Sede Regional Piura

SALDO DE COLOCACIONES EN EL SISTEMA FINANCIERO

Variación Porcentual Anual

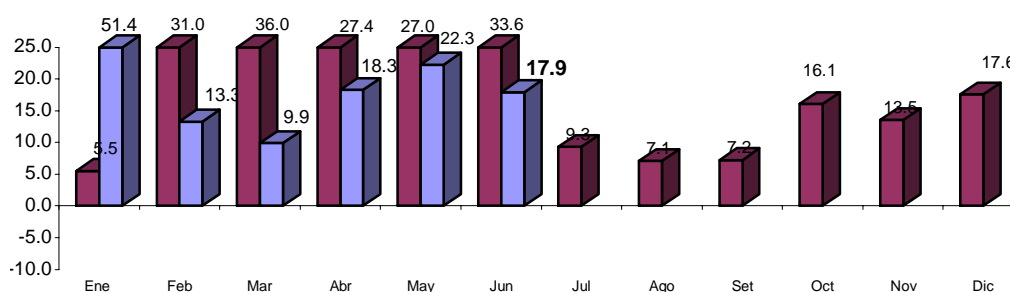

FUENTE : Superintendencia de Banca y Seguros

ELABORACION: Departamento de Estudios Económicos BCRP - Sede Regional Piura.

Por tipo de moneda, fue mayor el saldo de colocaciones en moneda nacional (53,8 por ciento del total), el cual creció 37,1 por ciento respecto al saldo de hace doce meses, en tanto que las colocaciones en moneda extranjera, sólo crecieron en 1,4 por ciento.

El Banco Continental ostentó una mayor participación en el sistema, con un peso relativo del 23,3 por ciento, seguido del Banco Crédito (18,6 por ciento) y del Scotiabank (11,5 por ciento). En conjunto, estas tres instituciones dieron cuenta del 53,4 por ciento del total.

Participación en las colocaciones: Junio 2006
(Saldo en miles de nuevos soles)

Puesto	Institución financiera	Saldo	%
1	Banco Continental	235 224	23.3
2	Banco de Crédito	188 111	18.6
3	Scotiabank Perú	116 567	11.5
4	CMAC Trujillo	93 828	9.3
5	CMAC Piura	91 803	9.1
6	Banco Financiero	83 594	8.3
7	Interbank	68 249	6.7
8	Banco del Trabajo	28 203	2.8
9	MIBANCO	21 406	2.1
10	CMAC Sullana	15 977	1.6
11	CRAC Cruz del Chalpón	14 363	1.4
12	EDPYME Raíz	12 033	1.2
13	EDPYME Alternativa	11 799	1.2
14	Banco Interamericano	9 756	1.0
15	CRAC Nor Perú	6 706	0.7
16	CMCP Lima	5 864	0.6
17	EDPYME Solidaridad	4 020	0.4
18	EDPYME Efectiva	3 657	0.4
Total:		1011 160	100.0

Fuente : SBS

Elaboración: Dpto. Estudios Económicos BCRP - Sede Regional Piura

La cartera pesada del sistema financiero fue de 7,8 por ciento, menor en 3,3 por ciento a la de junio de 2005. Las empresas bancarias mostraron una morosidad del 7,6 por ciento, pero ésta decreció 4,8 puntos porcentuales respecto a junio del año pasado, mientras que las entidades de microfinanzas exhibieron una morosidad del 8,5 por ciento, habiendo crecido 1,2 por ciento.

Cartera Pesada
(En porcentaje de las colocaciones brutas)

	Junio		Var % Jun06/Jun05
	2005	2006	
1. Empresas Bancarias	12.4	7.6	-4.8
Banca Múltiple	12.6	7.8	-4.8
Banca de Consumo	11.2	4.9	-6.3
2. Instituciones de microfinanzas	7.3	8.5	1.2
Cajas Municipales	6.0	7.9	1.9
Cajas Rurales	16.3	11.9	-4.4
Total	11.1	7.8	-3.3

(*) Cartera Pesada = (Créditos vencidos + cobranza judicial) / Colocaciones brutas)

Fuente : Superintendencia de Banca y Seguros

Elaboración: Dpto. Estudios Económicos BCRP - Sede Regional Piura

IV. SECTOR FISCAL

4.1. Ingresos Fiscales

La recaudación tributaria en el mes bajo análisis bordeó los S/.15,0 millones, registrando un incremento del 15,9 por ciento respecto a junio del año pasado. Esto responde a una mayor captación tanto de tributos internos (15,9 por ciento de incremento) cuanto de aduaneros (10,4 por ciento). En el primer caso, destaca el repunte del 37,8 por ciento registrado por el Impuesto General a las Ventas.

Ingresos recaudados por SUNAT
(En miles de nuevos soles)

	Junio		Enero - Junio		Variación %	
	2005	2006	2005	2006	Junio	Ene - Jun
Tributos Internos	12 910	14 958	76 094	87 081	15.9	14.4
.Impuesto a la Renta	4,722	4,852	32 723	33 933	2.7	3.7
.Impuesto General a las Ventas	6,169	8,498	33 656	43 939	37.8	30.6
.Impuesto Selectivo al Consumo	75	56	456	359	- 24.6	- 21.2
.Impuesto Extraordinario de Solidaridad	7	6	79	18	- 4.4	- 76.8
.Régimen Unico Simplificado	263	260	1 620	1 592	- 1.3	- 1.7
.Otros Tributos Internos	1,674	1,286	7 560	7 240	- 23.2	- 4.2
Tributos Aduaneros	17	19	122	124	10.4	1.3
.A la Importación	3	2	22	16	- 47.9	- 28.5
.Impuesto General a las Ventas	5	5	43	31	5.0	- 27.4
.Impuesto Selectivo al Consumo	0	0	0	0	16.7	n.d
.Otros Tributos Aduaneros	8	12	57	77	36.6	34.3
TOTAL :	12 927	14 976	76 216	87 204	15.9	14.4

Fuente : SUNAT

Elaboración: Dpto. de Estudios Económicos BCRP - Sede Regional Piura

En el primer semestre, los ingresos fiscales alcanzaron los S/.87,2 millones, superando en 14,4 por ciento la cifra registrada en similar período de 2005. Este desempeño se explica por la mayor captación del Impuesto General a las Ventas y, en menor medida, del Impuesto a la Renta.

INGRESO TRIBUTARIO
(Variación Porcentual Anual)

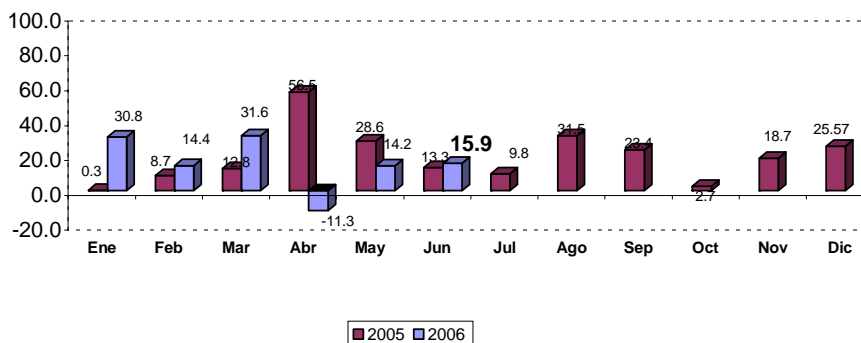

4.2. Gastos del Gobierno Regional

En junio, los gastos del gobierno regional ascendieron a S/.41,8 millones, superiores en 40 por ciento a los del mismo mes de 2005, y fueron financiados principalmente con Recursos Ordinarios (74 por ciento) y con Operaciones de Crédito (22 por ciento). Dichas fuentes registraron incrementos del 20,3 y 366,8 por ciento, respectivamente, con relación a similar período del año anterior.

Gobierno Regional: Ejecución Presupuestal por Fuente de Financiamiento
(En miles de nuevos soles)

	Presupuesto 2006	Junio		Enero - Junio		Variación %	
		2005	2006	2005	2006	Junio	Ene - Jun
Recursos Ordinarios	352 825	25 705	30 912	151 023	168 641	20.3	11.7
Canon y sobre Canon	2	0	0	0	0	n.d	n.d
Recursos Directamente Recaudados	21 115	1 326	1 664	8 639	8 622	25.5	-0.2
Donación y Transferencias	20 839	823	0	5 830	0	-100.0	-100.0
Rec.por Operac.de Créd.Int.y Externo	83 218	1 967	9 182	5 498	13 607	366.8	147.5
Fondo de Compensación Regional	0	0	0	0	0	n.d.	n.d.
Total	477 999	29 821	41 758	170 990	190 870	40.0	11.6

Fuente : Gobierno Regional de Lambayeque

Elaboración: Dpto. Estudios Económicos BCRP - Sede Regional Piura

En la ejecución del mes, el 76,1 por ciento corresponde a gastos corrientes, especialmente a pago de remuneraciones y obligaciones sociales del sector público, cuyo desembolso fue de S/.21,3 millones. Los gastos de inversión, si bien ostentan una menor significación, observaron una mayor tasa de crecimiento (328,2 por ciento frente a 15,6 por ciento del primer rubro de gastos).

Gobierno Regional: Ejecución Presupuestal por Tipo de Gasto
(En miles de nuevos soles)

	Presupuesto 2006	Junio		Enero - Junio		Variación %	
		2005	2006	2005	2006	Junio	Ene - Jun
GASTOS CORRIENTES	364 765	27 488	31 769	163 858	175 514	15.6	7.1
Personal y Obligaciones Sociales	237 010	18 045	21 289	103 472	114 910	18.0	11.1
Obligaciones Previsionales	88 873	6 721	6 999	42 791	43 072	4.1	0.7
Bienes y Servicios	31 857	2 305	2 950	13 681	14 619	28.0	6.9
Otros Gastos Corrientes	7 025	417	531	3 914	2 913	27.3	-25.6
GASTOS DE CAPITAL	113 234	2 333	9 989	7 132	15 356	328.2	115.3
Inversiones	109 916	2 290	9 858	6 597	13 697	330.5	107.6
Otros Gastos de Capital	3 318	43	131	535	1 659	204.7	210.1
TOTAL	477 999	29 821	41 758	170 990	190 870	40.0	11.6

Fuente : Gobierno Regional Lambayeque

Elaboración: Dpto. Estudios Económicos BCRP - Sede Regional Piura

El gasto en el primer semestre ascendió a S/.190,9 millones, superior en 11,6 por ciento al de análogo lapso de 2005. Frente al gasto presupuestado para el 2006, se tiene una ejecución acumulada del 39,9 por ciento, con un avance del 48,1 por ciento en gastos corrientes y de 13,6 por ciento en gastos de capital.

ANEXO 1

Lambayeque: Depósitos por Entidad Financiera
AL 30 Junio del 2006

(Saldos en miles de nuevos soles)

Entidades	Depósitos a la Vista			Depósitos de Ahorro			Depósitos a Plazo			Total Depósitos
	M.N	M.E.	Total	M.N	M.E.	Total	M.N	M.E.	Total	
1. EMPRESAS BANCARIAS	61 454	37 966	99 420	79 917	107 019	186 936	30 465	139 654	170 119	456 475
1.1. BANCA MÚLTIPLE	61 454	37 966	99 420	79 289	106 660	185 949	25 425	138 101	163 526	448 895
CREDITO	30 016	15 703	45 719	35 681	58 220	93 901	5 934	43 058	48 992	188 612
INTERBANK	4 732	1 361	6 093	6 788	12 132	18 920	2 233	9 285	11 518	36 531
SCOTIABANK PERU	6 384	1 788	8 172	15 025	15 963	30 988	5 376	29 575	34 951	74 111
CONTINENTAL	14 613	17 326	31 939	17 404	16 455	33 859	9 054	46 761	55 815	121 613
INTERAM. DE FINANZAS	1 068	189	1 257	1 607	545	2 152	42	2 083	2 125	5 534
FINANCIERO	4 170	1 369	5 539	1 315	2 826	4 141	2 418	7 138	9 556	19 236
MIBANCO	471	230	701	1 469	519	1 988	368	201	569	3 258
1.2. BANCA DE CONSUMO	0	0	0	628	359	987	5 040	1 553	6 593	7 580
TRABAJO	0	0	0	628	359	987	5 040	1 553	6 593	7 580
2. INSTITUC. DE MICROFINANZAS	0	0	0	15 401	8 095	23 496	67 913	33 763	101 676	125 172
2.1. CAJAS MUNICIPALES	0	0	0	12 851	7 027	19 878	55 266	25 656	80 922	100 800
CMAC SULLANA	0	0	0	1 357	792	2 149	9 962	2 483	12 445	14 594
CMCP LIMA	0	0	0	280	234	514	87	2 389	2 476	2 990
CMAC PIURA	0	0	0	8 747	4 245	12 992	33 099	17 246	50 345	63 337
CMAC TRUJILLO	0	0	0	2 467	1 756	4 223	12 118	3 538	15 656	19 879
2.2. CAJAS RURALES	0	0	0	2 550	1 068	3 618	12 647	8 107	20 754	24 372
CRAC NOR PERU	0	0	0	303	48	351	854	304	1 158	1 509
CRAC CRUZ DE CHALPON	0	0	0	2 247	1 020	3 267	11 793	7 803	19 596	22 863
TOTAL	61 454	37 966	99 420	95 318	115 114	210 432	98 378	173 417	271 795	581 647

Fuente : SBS

ANEXO 2

Lambayeque: Colocaciones por Entidad Financiera

Al 30 de Junio de 2006

(En miles de nuevos soles)

Empresa	Créditos Directos		Total Créditos
	M.N	M.E.	
1. EMPRESAS BANCARIAS	357 865	393 245	751 110
1.1. BANCA MÚLTIPLE	331 585	391 322	722 907
CREDITO	68 017	120 094	188 111
INTERBANK	35 257	32 992	68 249
SCOTIABANK PERU	45 201	71 366	116 567
CONTINENTAL	83 053	152 171	235 224
INTERAMERICANO DE FINANZAS	9 756	0	9 756
FINANCIERO	71 423	12 171	83 594
MIBANCO	18 878	2 528	21 406
1.2. BANCA DE CONSUMO	26 280	1 923	28 203
TRABAJO	26 280	1 923	28 203
2. INSTITUCIONES DE MICROFINANZAS	186 639	73 411	260 050
2.1. CAJAS MUNICIPALES	142 774	64 698	207 472
CMAC SULLANA	11 707	4 270	15 977
CMCP LIMA	5 651	213	5 864
CMAC PIURA	54 985	36 818	91 803
CMAC TRUJILLO	70 431	23 397	93 828
2.2. CAJAS RURALES	15 281	5 788	21 069
CRAC NOR PERU	6 561	145	6 706
CRAC CRUZ DE CHALPON	8 720	5 643	14 363
2.3. EDPYMES	28 584	2 925	31 509
EDPYME RAIZ	9,777	2,256	12 033
EDPYME SOLIDARIDAD	3,524	496	4 020
EDPYME EFECTIVA	3,484	173	3 657
EDPYME ALTERNATIVA	11,799	-	11 799
TOTAL	544 504	466 656	1011 160

Fuente : SBS

ANEXO 3

Cartera Pesada
(En Porcentaje de las colocaciones brutas)

	Junio		Variación % Jun06/Jun05
	2005	2006	
1. Empresas Bancarias	12.4	7.6	-4.84
Banca Múltiple	12.6	7.8	-4.75
Crédito	16.0	4.9	-11.07
Interbank	11.6	8.7	-2.90
Scotiabank	22.5	15.9	-6.62
Continental	2.1	2.4	0.29
Banca de Consumo	11.2	4.9	-6.30
Trabajo	11.2	4.9	-6.30
2. Instituciones de Microfinanzas	7.3	8.5	1.20
Cajas Municipales	6.0	7.9	1.85
CMAC Piura	7.3	8.3	0.99
CMAC Sullana	7.8	5.6	-2.21
CMAC Trujillo	3.7	1.7	-2.03
Cajas Rurales	16.3	11.9	-4.44
Cruz de Chalpón	16.3	11.9	-4.44
Total	11.1	7.8	-3.35

(*) Cartera Pesada = (Créditos vencidos + cobranza judicial) / Colocaciones brutas)

Fuente: Instituciones Financieras

Elaboración: Dpto. de Estudios Económicos BCRP-Sede Regional Piura

ANEXO 1

Lambayeque: Depósitos por Entidad Financiera
AL 30 Junio del 2006

(Saldos en miles de nuevos soles)

Entidades	Depósitos a la Vista			Depósitos de Ahorro			Depósitos a Plazo			Total Depósitos
	M.N	M.E.	Total	M.N	M.E.	Total	M.N	M.E.	Total	
1. EMPRESAS BANCARIAS	61 454	37 966	99 420	79 917	107 019	186 936	30 465	139 654	170 119	456 475
1.1. BANCA MÚLTIPLE	61 454	37 966	99 420	79 289	106 660	185 949	25 425	138 101	163 526	448 895
CREDITO	30 016	15 703	45 719	35 681	58 220	93 901	5 934	43 058	48 992	188 612
INTERBANK	4 732	1 361	6 093	6 788	12 132	18 920	2 233	9 285	11 518	36 531
SCOTIABANK PERU	6 384	1 788	8 172	15 025	15 963	30 988	5 376	29 575	34 951	74 111
CONTINENTAL	14 613	17 326	31 939	17 404	16 455	33 859	9 054	46 761	55 815	121 613
INTERAM. DE FINANZAS	1 068	189	1 257	1 607	545	2 152	42	2 083	2 125	5 534
FINANCIERO	4 170	1 369	5 539	1 315	2 826	4 141	2 418	7 138	9 556	19 236
MIBANCO	471	230	701	1 469	519	1 988	368	201	569	3 258
1.2. BANCA DE CONSUMO	0	0	0	628	359	987	5 040	1 553	6 593	7 580
TRABAJO	0	0	0	628	359	987	5 040	1 553	6 593	7 580
2. INSTITUC. DE MICROFINANZAS	0	0	0	15 401	8 095	23 496	67 913	33 763	101 676	125 172
2.1. CAJAS MUNICIPALES	0	0	0	12 851	7 027	19 878	55 266	25 656	80 922	100 800
CMAC SULLANA	0	0	0	1 357	792	2 149	9 962	2 483	12 445	14 594
CMCP LIMA	0	0	0	280	234	514	87	2 389	2 476	2 990
CMAC PIURA	0	0	0	8 747	4 245	12 992	33 099	17 246	50 345	63 337
CMAC TRUJILLO	0	0	0	2 467	1 756	4 223	12 118	3 538	15 656	19 879
2.2. CAJAS RURALES	0	0	0	2 550	1 068	3 618	12 647	8 107	20 754	24 372
CRAC NOR PERU	0	0	0	303	48	351	854	304	1 158	1 509
CRAC CRUZ DE CHALPON	0	0	0	2 247	1 020	3 267	11 793	7 803	19 596	22 863
TOTAL	61 454	37 966	99 420	95 318	115 114	210 432	98 378	173 417	271 795	581 647

Fuente : SBS

ANEXO 2

Lambayeque: Colocaciones por Entidad Financiera
Al 30 de Junio de 2006
(En miles de nuevos soles)

Empresa	Créditos Directos		Total Créditos
	M.N	M.E.	
1. EMPRESAS BANCARIAS	357 865	393 245	751 110
1.1. BANCA MÚLTIPLE	331 585	391 322	722 907
CREDITO	68 017	120 094	188 111
INTERBANK	35 257	32 992	68 249
SCOTIABANK PERU	45 201	71 366	116 567
CONTINENTAL	83 053	152 171	235 224
INTERAMERICANO DE FINANZAS	9 756	0	9 756
FINANCIERO	71 423	12 171	83 594
MIBANCO	18 878	2 528	21 406
1.2. BANCA DE CONSUMO	26 280	1 923	28 203
TRABAJO	26 280	1 923	28 203
2. INSTITUCIONES DE MICROFINANZAS	186 639	73 411	260 050
2.1. CAJAS MUNICIPALES	142 774	64 698	207 472
CMAC SULLANA	11 707	4 270	15 977
CMCP LIMA	5 651	213	5 864
CMAC PIURA	54 985	36 818	91 803
CMAC TRUJILLO	70 431	23 397	93 828
2.2. CAJAS RURALES	15 281	5 788	21 069
CRAC NOR PERU	6 561	145	6 706
CRAC CRUZ DE CHALPON	8 720	5 643	14 363
2.3. EDPYMES	28 584	2 925	31 509
EDPYME RAIZ	9,777	2,256	12 033
EDPYME SOLIDARIDAD	3,524	496	4 020
EDPYME EFECTIVA	3,484	173	3 657
EDPYME ALTERNATIVA	11,799	-	11 799
TOTAL	544 504	466 656	1011 160

Fuente : SBS

ANEXO 3

Cartera Pesada

(En Porcentaje de las colocaciones brutas)

	Junio		Variación % Jun06/Jun05
	2005	2006	
1. Empresas Bancarias	12.4	7.6	-4.84
Banca Múltiple	12.6	7.8	-4.75
Crédito	16.0	4.9	-11.07
Interbank	11.6	8.7	-2.90
Scotiabank	22.5	15.9	-6.62
Continental	2.1	2.4	0.29
Banca de Consumo	11.2	4.9	-6.30
Trabajo	11.2	4.9	-6.30
2. Instituciones de Microfinanzas	7.3	8.5	1.20
Cajas Municipales	6.0	7.9	1.85
CMAC Piura	7.3	8.3	0.99
CMAC Sullana	7.8	5.6	-2.21
CMAC Trujillo	3.7	1.7	-2.03
Cajas Rurales	16.3	11.9	-4.44
Cruz de Chalpón	16.3	11.9	-4.44
Total	11.1	7.8	-3.35

(*) Cartera Pesada = (Créditos vencidos + cobranza judicial) / Colocaciones brutas)

Fuente: Instituciones Financieras

Elaboración: Dpto. de Estudios Económicos BCRP-Sede Regional Piura