

BANCO CENTRAL DE RESERVA DEL PERÚ
SEDE REGIONAL PIURA

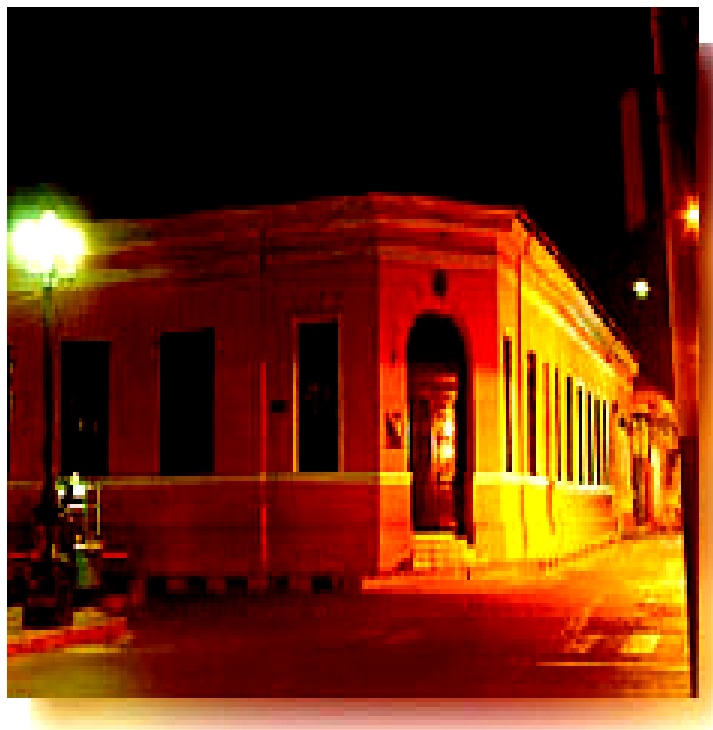

SÍNTESIS LAMBAYEQUE
MAYO 2006



DEPARTAMENTO ESTUDIOS ECONÓMICOS

ÍNDICE

	Pág.
RESUMEN.....	3
I. INFLACIÓN.....	4
II. PRODUCCIÓN.....	5
2.1. PRODUCCIÓN AGROPECUARIA.....	5
2.2. PRODUCCIÓN PESQUERA.....	9
2.3. PRODUCCIÓN MANUFACTURERA.....	10
2.4. CONSTRUCCIÓN.....	11
III. MONEDA Y BANCA.....	12
3.1. DEPÓSITOS Y OBLIGACIONES.....	12
3.2. COLOCACIONES.....	14
IV. SECTOR FISCAL.....	16
4.1. INGRESOS FISCALES.....	16
4.2. GASTOS DEL GOBIERNO REGIONAL.....	17

INTRODUCCIÓN

El **Índice de Precios al Consumidor** de la ciudad de Chiclayo disminuyó 0,19 por ciento en mayo respecto al mes precedente, debido, fundamentalmente, a la caída de precios registrada en los grupos de “Alimentos y bebidas” (-0,52 por ciento) y “Alquiler de vivienda, combustible y electricidad” (-0,49 por ciento). La inflación acumulada, durante los primeros cinco meses del año, fue de 1,89 por ciento, mientras que la anualizada de 1,69 por ciento.

En mayo, la **producción de bienes** en Lambayeque aumentó 16,0 por ciento con relación a similar mes del año pasado. Este resultado responde al desempeño positivo de los sectores agropecuario, manufacturero y de construcción y, en sentido opuesto pero en menor grado, al decrecimiento del sector pesquero. En lo que va del año, la producción creció 17,2 por ciento.

En el mes de análisis, la **producción agropecuaria** creció 9,0 por ciento respecto a igual período de 2005, por la expansión del subsector agrícola (13,5 por ciento), compensada por la contracción del pecuario (-1,5 por ciento). En el lapso enero-mayo, el incremento fue de 6,9 por ciento.

La **producción pesquera** cayó en 73,1 por ciento con relación a mayo del año pasado, por la menor extracción de casi todas las especies, excepto lisa y raya. Se desembarcaron 48 TM de especies hidrobiológicas para consumo humano en fresco frente a 188 TM en mayo de 2005. En los cinco primeros meses, la caída fue del 31,4 por ciento.

En mayo, el **sector manufacturero** creció 23,3 por ciento con relación al mismo mes del año anterior, explicado por el mayor procesamiento de recursos primarios (38,9 por ciento de crecimiento) y, en menor medida, de productos manufactureros no primarios (1,7 por ciento). En lo que va del año, la actividad industrial exhibió un repunte del 24,8 por ciento.

Durante el mes, el **sector de la construcción**, cuya medición se hace a través de los despachos de cemento hacia el departamento, creció 29,2 por ciento comparado con el mismo período del año anterior. En el período enero-mayo, la tasa de crecimiento fue también del 29,2 por ciento.

A finalizar el mes bajo análisis, el **sistema financiero** registró un saldo de depósitos que bordeó los S/. 599,3 millones, mayor en 19,4 por ciento al nivel alcanzado en igual período del año previo. Por otra parte, el saldo de las colocaciones se ubicó en el orden de los S/. 995,7 millones, registrando un incremento del 22,3 por ciento.

La **recaudación tributaria** mensual bordeó los S/. 14,9 millones, mostrando un crecimiento del 14,2 por ciento respecto a mayo del año pasado. Esto se debió a la mayor captación de tributos internos (14,3 por ciento), destacando los incrementos en el Impuesto General a las Ventas (19,8 por ciento) y en el Impuesto a la Renta (7,7 por ciento).

I. INFLACIÓN

El **Índice de Precios al Consumidor** de la ciudad de Chiclayo disminuyó 0,19 por ciento en mayo respecto al mes precedente, debido, fundamentalmente, a la caída de precios registrada en los grupos de “Alimentos y bebidas” (-0,52 por ciento) y “Alquiler de vivienda, combustible y electricidad” (-0,49 por ciento). Al respecto, fueron significativos los decrementos experimentados por el azúcar (-12,9 por ciento) y las hortalizas y legumbres frescas (-6,6 por ciento).

VARIACIÓN POR GRUPOS DE CONSUMO

GRUPOS DE CONSUMO	PONDERACIÓN	VARIACION %		
		MAY06/ ABR06	MAY06/ DIC05	MAY06/ MAY05
ÍNDICE GENERAL	100.00	-0.19	1.89	1.69
1. Alimentos y Bebidas	50.21	-0.52	3.07	-0.58
2. Vestido y Calzado	7.34	0.07	0.53	0.69
3. Alquiler de Viv. Comb.y Elec.	13.66	-0.49	1.32	6.24
4. Muebles y Enseres	4.76	0.12	1.28	2.48
5. Cuid. y Conserv. de Salud	2.49	0.75	1.25	3.65
6. Transportes y Comunicac.	9.35	0.69	0.50	5.88
7. Enseñanza y Cultura	5.55	0.02	0.52	1.02
8. Otros Bienes y Servicios	6.63	0.60	0.83	0.05

FUENTE : INEI

ELABORACIÓN: Departamento de Estudios Económicos BCRP - Sede Regional Piura

La inflación acumulada, durante los primeros cinco meses del año, fue de 1,89 por ciento, mientras que la anualizada de 1,69 por ciento, variación menor comparada con la tasa inflacionaria de 2,23 por ciento registrada en Lima Metropolitana.

INFLACIÓN

Evolución Porcentual Anual

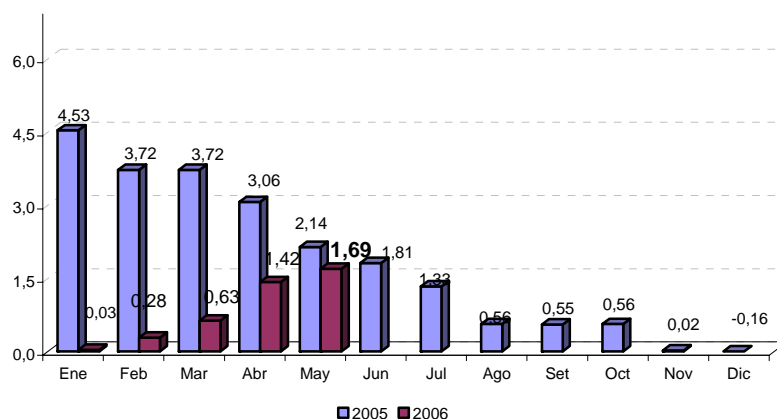

II. PRODUCCIÓN

En mayo, la **producción de bienes** en Lambayeque aumentó 16,0 por ciento con relación a similar mes del año pasado. Este resultado respondió al desempeño positivo de los sectores agropecuario, manufacturero y de construcción, ya que, por el contrario, el sector pesquero decreció. En los primeros cinco meses del año, la producción creció 17,2 por ciento.

INDICADOR DE PRODUCCIÓN

(variación porcentual) *

Sectores	Mayo	Acumulado
Agropecuario	9,0	6,9
Pesca	- 73,1	- 31,4
Manufactura	23,3	24,8
Construcción	29,2	29,2
TOTAL	16,0	17,2

*Del Valor Bruto de la producción

2.1. Producción Agropecuaria

En mayo, la **producción agropecuaria** creció 9,0 por ciento respecto a igual mes de 2005, por la expansión del subsector agrícola (13,5 por ciento), que compensó la contracción del pecuario (-1,5 por ciento). En los primeros cinco meses, el incremento fue de 6,9 por ciento.

VALOR BRUTO DE LA PRODUCCIÓN AGROPECUARIA (millones de nuevos soles a precios constantes de 1994)

Subsector	MAYO		ENERO - MAYO		VAR. %	
	2005	2006	2005	2006	Mayo	Ene-May
Subsector Agrícola	24.275	27.552	94.744	103.550	13.5	9.3
Subsector Pecuario	10.433	10.277	48.156	49.183	-1.5	2.1
Sector Agropecuario	34.709	37.829	142.900	152.733	9.0	6.9

Fuente : Ministerio de Agricultura - Región Lambayeque

Elaboración : Departamento de Estudios Económicos BCRP - Sede Regional Piura

VALOR BRUTO DE LA PRODUCCIÓN AGROPECUARIA (variación porcentual)

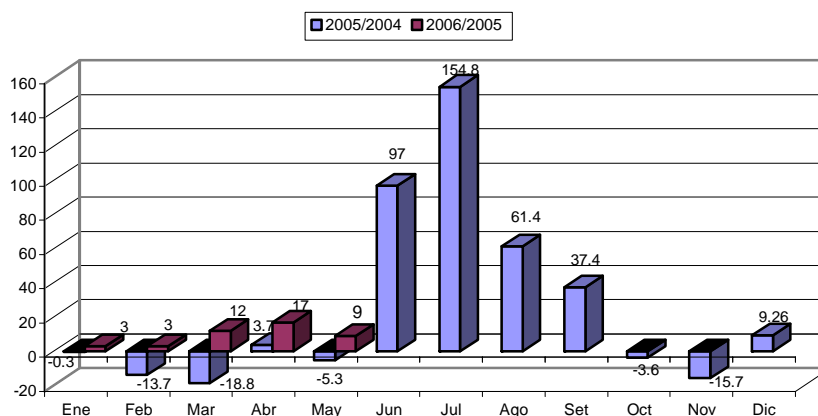

El desempeño positivo del **subsector agrícola**, en el mes de análisis, se sustentó básicamente en la mayor producción de limón (12,8 por ciento), caña de azúcar (31 por ciento) y algodón (60,7 por ciento), que compensaron la caída en arroz (-32,4 por ciento) y maíz amarillo duro (-38,7 por ciento).

La disminución en el arroz (de 9 221 TM a 6 236 TM) obedeció a una menor superficie cosechada (-36,7 por ciento), en razón de la escasa disponibilidad del recurso hídrico en los inicios de la campaña agrícola, que conllevó al retraso en las siembras. De otro lado, la menor producción de maíz amarillo duro (3 370 TM frente a 5 495 TM) se debió a una contracción en la superficie cosechada (-37,5 por ciento), sustentada en el retorno de numerosos agricultores a la siembra de arroz.

En contraste, la producción de algodón creció a raíz del trato preferente otorgado a este cultivo en la dotación de agua, habiéndose autorizado su instalación desde el mes de noviembre, a pesar de las restricciones de agua que, finalmente, implicaron una menor siembra global de este cultivo. En el mes, se realizaron las primeras pañas de algodón.

PRODUCCIÓN AGRÍCOLA (TM)

CULTIVOS	MAYO		ENERO - MAYO		VAR. %	
	2005	2006	2005	2006	Mayo	Ene-May
Caña de azúcar	54 760	71 747	354 871	462 343	31.0	24.9
Algodón	4 245	6 820	4 596	7 161	60.7	55.8
Arroz	9 221	6 236	36 744	22 401	-32.4	-39.0
Limón	4 540	5 123	23 000	25 033	12.8	8.8
Maíz Amarillo Duro	5 495	3 370	17 737	14 515	-38.7	-18.2
Maíz choclo	1 825	2 126	8 635	10 875	16.5	25.9
Maíz Amiláceo	347	856	1 457	2 720	146.7	86.7
Maracuyá	413	370	2 612	2 609	-10.4	-0.1
Frijol Caupi	605	369	1 422	1 011	-39.0	-28.9
Papa	588	240	1 461	4 190	-59.2	186.8
Trigo	0	0	0	12	n.d.	n.d.
Mango	0	0	22 168	18 897	n.d.	-14.8

FUENTE : Ministerio de Agricultura - Región Lambayeque

ELABORACIÓN: Departamento de Estudios Económicos BCRP - Sede Regional de Piura

COSECHAS DE CULTIVOS TRANSITORIOS (Has)

CULTIVOS	MAYO		ENERO - MAYO		VAR. %	
	2005	2006	2005	2006	Mayo	Ene-May
Arroz	1 192	755	4 455	3 157	-36.7	-29.1
Maíz Amarillo Duro	999	624	3 296	2 661	-37.5	-19.3
Maíz Amiláceo	221	525	923	1 613	137.6	74.8
Frijol Caupi	574	277	1 347	873	-51.7	-35.2
Maíz Choclo	234	222	999	1 202	-5.1	20.3
Papa	29	40	214	538	37.9	261.1
Algodón	0	0	0	0	n.d.	n.d.
Trigo	0	0	0	15	n.d.	n.d.
T O T A L	3 946	2 932	17 093	15 753	-25.7	-7.8

FUENTE : Ministerio de Agricultura - Región Lambayeque.

ELABORACIÓN: Departamento Estudios Económicos BCRP - Sede Regional Piura

En el caso de la **caña de azúcar**, se observó un repunte en su producción mensual, a pesar de las limitaciones iniciales en cuanto al recurso hídrico, dado que éstas fueron menos severas que en la campaña anterior. Además, empresas como Pomalca y AgroPucalá operaron a mayor escala que en el año pasado, al superarse o atenuarse la gravedad de sus problemas internos.

**PRODUCCIÓN DE CAÑA DE AZÚCAR POR EMPRESAS
(TM)**

EMPRESAS	MAYO		ENERO - MAYO		VAR. %	
	2005	2006	2005	2006	Mayo	Ene-May
Pomalca	0	12 085	44 544	166 110	n.d.	272.9
Tumán	51 747	59 662	301 516	285 611	15.3	-5.3
AgroPucalá	0	s.i. *	13 647	s.i. *	n.d.	s.i. *
TOTAL	51 747	71 747	359 708	451 721	38.6	25.6

* La empresa Pucalá empezó a producir a partir de mayo pero no se cuenta aun con información oficial de la misma

Fuente : Ministerio de Agricultura - Región Lambayeque.

Elaboración : Departamento de Estudios Económicos BCRP - Sede Regional Piura

Las siembras mensuales de los principales cultivos transitorios fueron superiores a las registradas en mayo de 2005, básicamente por el dinamismo mostrado por el maíz amarillo duro. La superación de las restricciones hídricas y el término del período idóneo para la instalación del arroz (cultivo sustituto), implicaron la recuperación relativa en las siembras del maíz.

**SIEMBRAS DE PRINCIPALES CULTIVOS
(HAS)**

CULTIVOS	MAYO		CAMPANA : AGOSTO - MAYO		VAR. %	
	2005	2006	2004-2005	2005-2006	Mayo	Agosto-Mayo
Algodón	8	0	9 822	8 031	-100.0	-16.9
Arroz	0	0	41 792	39 072	n.d.	-6.5
Frijol Caupí	283	229	3 921	4 340	-19.1	10.8
Maíz Amarillo Duro	1 486	2 286	16 116	16 336	53.8	1.3
Maíz Amiláceo	103	309	2 450	3 180	200.0	29.8
TOTAL	1 880	2 824	74 061	71 044	50.2	-4.1

FUENTE : Ministerio de Agricultura - Región Lambayeque.

ELABORACIÓN: Departamento de Estudios Económicos, BCRP - Sede Regional Piura

En el lapso agosto 2005 – mayo 2006, se observa que sólo en el caso del frijol caupí, maíz amiláceo y, en menor medida, del maíz amarillo duro se registró una superficie instalada superior a la de similar período del año pasado. Las menores siembras de algodón y arroz se explican por la poca disponibilidad de agua en la fase inicial de la campaña.

El reservorio de **Tinajones** cerró el mes con un nivel de 250,21 MMC, volumen superior al almacenado en similar mes del año anterior (137,7 MMC) y equivalente al 67,6 por ciento de su capacidad máxima.

VOLUMEN DE AGUA ALMACENADA EN TINAJONES

Capacidad Maxima 370 MMC

	2005	2006
Enero	98.0	76.7
Febrero	107.6	116.8
Marzo	176.1	251.0
Abril	175.0	306.2
Mayo	137.7	250.1
Junio	120.9	
Julio	91.9	
Agosto	67.6	
Setiembre	50.2	
Octubre	97.9	
Noviembre	86.0	
Diciembre	91.3	

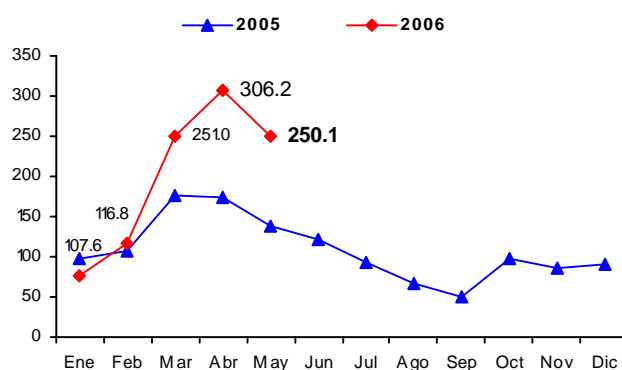

* Al 8-9-2005

FUENTE : Dirección Regional de Agricultura - Lambayeque

ELABORACIÓN : Departamento de Estudios Económicos del BCR - Sede Regional Piura

En el mes de análisis, el **sector pecuario** decreció en 1,5 por ciento respecto de igual mes de 2005, por el menor dinamismo de los rubros carne de aves, carne de ovino y leche.

PRODUCCIÓN PECUARIA (TM)

ESPECIES	MAYO		ENERO - MAYO		VAR. %	
	2005	2006	2005	2006	Mayo	Ene-May
AVES						
Carne	1 787	1 658	8 373	7 932	-7.2	-5.3
Huevos	251	270	1 242	1 295	7.6	4.3
VACUNO						
Carne	714	739	3 102	3 457	3.5	11.4
Leche	2 408	2 316	11 763	11 595	-3.8	-1.4
OVINO						
Carne	36	35	150	167	-2.8	11.3
CAPRINO						
Carne	s.i.	s.i.	s.i.	s.i.	n.d.	n.d.
PORCINO						
Carne	130	138	557	660	6.2	18.5

FUENTE : Ministerio de Agricultura - Región Lambayeque

ELABORACIÓN: Dpto. Estudios Económicos BCR - Sede Regional Piura

2.2. Producción Pesquera

La producción pesquera cayó en 73,1 por ciento con relación a igual mes del año pasado, por la menor extracción de casi todas las especies, excepto lisa y raya. Se desembarcaron 48 TM de especies hidrobiológicas para consumo humano en fresco, frente a 188 TM en mayo de 2005. En los cinco primeros meses, la caída fue del 31,4 por ciento.

VALOR BRUTO DE LA PRODUCCIÓN PESQUERA (miles de nuevos soles a precios constantes de 1994)

Sector	MAYO		ENERO - MAYO		VAR. %	
	2005	2006	2005	2006	mayo	enero-mayo
Pesquero	300398.076	80735.084	2393208.506	1640583.794	-73.1	-31.4

Fuente : Ministerio de la Producción - Región Lambayeque

Elaboración : Departamento de Estudios Económicos BCRP - Sede Regional Piura

VALOR BRUTO DE LA PRODUCCIÓN PESQUERA (variación porcentual)

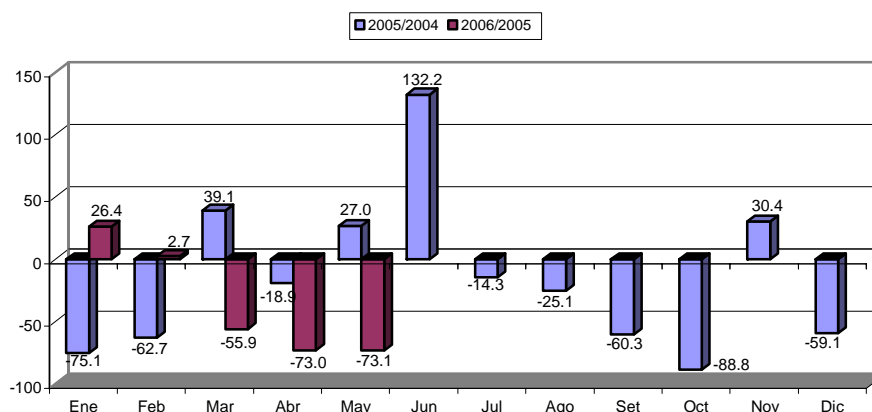

PRODUCCIÓN PESQUERA (TM)

ESPECIES	MAYO		ENERO - MAYO		VAR. %	
	2005	2006	2005	2006	mayo	enero-mayo
Lisa	0.002	13.239	219.167	70.943	661,850.0	-67.6
Caballa	54.250	8.500	147.300	8.900	-84.3	-94.0
Raya	4.163	7.796	56.161	41.501	87.3	-26.1
Bagre	6.534	4.815	27.266	18.638	-26.3	-31.6
Tollo	37.643	4.488	171.873	217.739	-88.1	26.7
Suco	1.766	1.607	142.677	174.302	-9.0	22.2
Cachema	10.002	0.689	49.933	58.633	-93.1	17.4
Bonito	35.776	0.325	44.415	25.865	-99.1	-41.8
Cabrilla	0.000	0.256	0.525	15.038	n.d.	2,764.4
Lorna	0.272	0.193	55.540	71.153	-29.0	28.1
Lenguado	0.296	0.026	1.721	0.936	-91.2	-45.6
Cojinova	0.000	0.000	0.050	0.010	n.d.	-80.0
Jurel	3.700	0.000	17.525	0.175	-100.0	-99.0
Sardina	0.000	0.000	0.000	0.000	n.d.	n.d.
Otros	33.310	6.496	422.753	149.213	-80.5	-64.7

FUENTE : Ministerio de Pesquería - Región Lambayeque.

ELABORACIÓN : Departamento de Estudios Económicos BCRP - Sede Regional Piura

2.3 Producción Manufacturera

En mayo, el sector manufacturero creció 23,3 por ciento con relación al mismo mes del año anterior, explicado por el mayor procesamiento de recursos primarios (38,9 por ciento de crecimiento) y, en menor medida, de productos manufactureros no primarios (1,7 por ciento). En lo que va del año, la actividad industrial exhibió un repunte del 24,8 por ciento.

Valor Bruto de la Producción Manufacturera
(En miles de nuevos soles de 1994)

RAMAS DE ACTIVIDAD	Mayo		Enero - Mayo		Variación %	
	2005	2006	2005	2006	Mayo	Ene - Mayo
Procesamiento de Recursos Primarios	5 130	7 123	31 386	43 963	38.9	40.1
Azúcar	5 130	7 123	31 386	43 963	38.9	40.1
Manufactura No Primaria	3 691	3 756	16 505	15 828	1.76	-4.11
Aceite esencial de limón	414	962	2 416	3 463	132.3	43.3
Cáscara deshidratada de limón	230	263	1 413	980	14.4	-30.6
Alcohol etílico	322	257	1 862	1 217	-20.3	-34.6
Arroz envasado	123	222	821	1 012	79.7	23.2
Café soluble	1 864	1 586	7 455	6 578	-14.9	-11.8
Fideos	737	466	2 538	2 578	-36.8	1.6
TOTAL	8 821	10 879	47 891	59 791	23.3	24.8

Fuente : Empresas Industriales de Lambayeque

Elaboración : Dpto. Estudios Económicos BCRP - Sede Regional Piura

En el mes bajo análisis, la **producción azucarera en Lambayeque** se incrementó 38,9 por ciento en comparación con similar período de 2005, lo cual indicaría que, a pesar de las dificultades que afronta la industria actualmente, éstas fueron menos severas que en mayo del año anterior, en que, tanto Pomalca como Agropucalá estuvieron paralizadas, mientras que Tumán sólo operó 16 días. Entre los factores de incidencia actual sobresalen la escasez de materia prima, los conflictos internos en las empresas y la ejecución de embargos contra éstas que afectan la reposición de su capital de trabajo.

Producción de azúcar comercial por empresas
(TM)

EMPRESAS	Mayo		Enero - Mayo		Variación %	
	2005	2006	2005	2006	Mayo	Ene - Mayo
Pomalca	0	1 054	3 103	16 318	n.d	425.9
Tumán	5 252	5 439	28 957	29 469	3.6	1.8
Azucarera del Norte	294	408	840	1 274	38.8	51.7
AgroPucalá	0	800 *	1 363	800 *	n.d	-41.3
TOTAL	5 546	7 701	34 263	47 861	38.9	39.7

* Cifra preliminar

En el rubro de **manufactura no primaria**, se observaron comportamientos mensuales diferenciados. Por un lado, creció la producción de derivados industriales del limón y del arroz envasado, mientras que, por otro lado, disminuyó la de alcohol etílico, café soluble y fideos.

2.4. Sector Construcción

Durante el periodo análisis, el sector de la construcción, cuya medición se hace a través de los despachos de cemento hacia el departamento, creció 29,2 por ciento comparado con el mismo período del año anterior. En los primeros cinco meses, la tasa de crecimiento fue también del 29,2 por ciento.

DESPACHOS DE CEMENTO (TM)

	2005		2006		VAR %		ENERO - MAY		
	MAY	ABR	MAY	MAY2006/ ABR2006	MAY2006/ MAY2005	2005	2006	VAR %	
Despachos de cemento	13 206	15 929	17 059	7.1	29.2	68 765	88 879	29.2	
TOTAL	13 206	15 929	17 059	7.1	29.2	68 765	88 879	29.2	

ELABORACIÓN : Departamento de Estudios Económicos BCRP - Sede Regional Piura.

DESPACHOS DE CEMENTO Variación Porcentual Anual

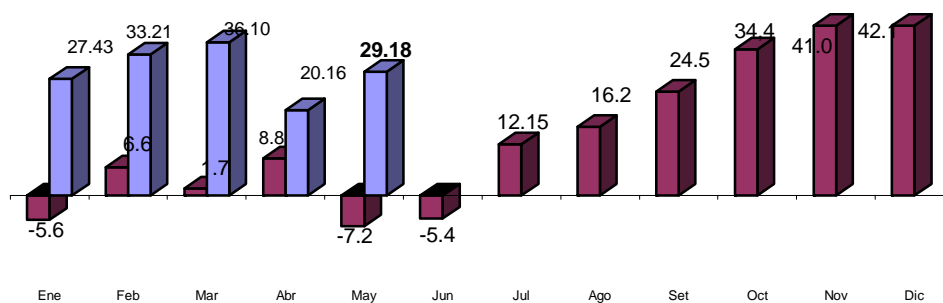

ELABORACIÓN: Sección Estudios Económicos BCR - Sucursal Piura.

III. MONEDA Y BANCA

3.1. Depósitos y Obligaciones con el Público

Al finalizar el mes de mayo, el sistema financiero registró un saldo de depósitos que bordeó los S/. 599,3 millones, mayor en 19,4 por ciento al nivel alcanzado en igual período del año anterior. Este desempeño radicó en mayores captaciones tanto en las empresas bancarias (17,6 por ciento de incremento) cuanto en las instituciones de micro finanzas (26,9 por ciento).

**Depósitos en el Sistema Financiero
(Saldos en miles de nuevos soles)**

	Mayo		Var. % May06/May05
	2005	2006	
1. Empresas Bancarias	403 679	474 764	17.6
Banca Múltiple	396 662	467 351	17.8
Banca de Consumo	7 017	7 413	5.6
2. Instituciones de microfinanzas	98 153	124 529	26.9
Cajas Municipales	78 524	99 640	26.9
Cajas Rurales	19 629	24 889	26.8
Total	501 832	599 293	19.4
M/N	221 560	267 824	20.9
M/E	280 272	331 469	18.3

Fuente : SBS

Elaboración: Dpto. Estudios Económicos BCRP - Sede Regional Piura

DEPOSITOS EN EL SISTEMA FINANCIERO

Variación Porcentual Anual

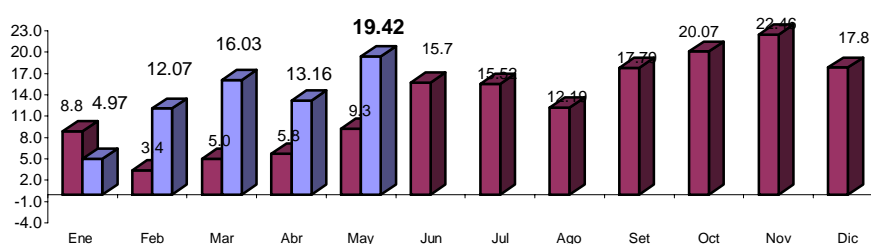

FUENTE : Superintendencia de Banca y Seguros ■ 2005 ■ 2006

ELABORACIÓN: Departamento de Estudios Económicos BCRP - Sede Regional Piura.

Se observó un aumento de los depósitos tanto en moneda nacional (20,9 por ciento) cuanto en moneda extranjera (18,3 por ciento), representando los primeros el 44,7 por ciento del total, frente al 44,2 por ciento en análogo mes del año pasado. En consecuencia, la estructura de las captaciones según tipo de moneda, se mantuvo entre ambos períodos de referencia.

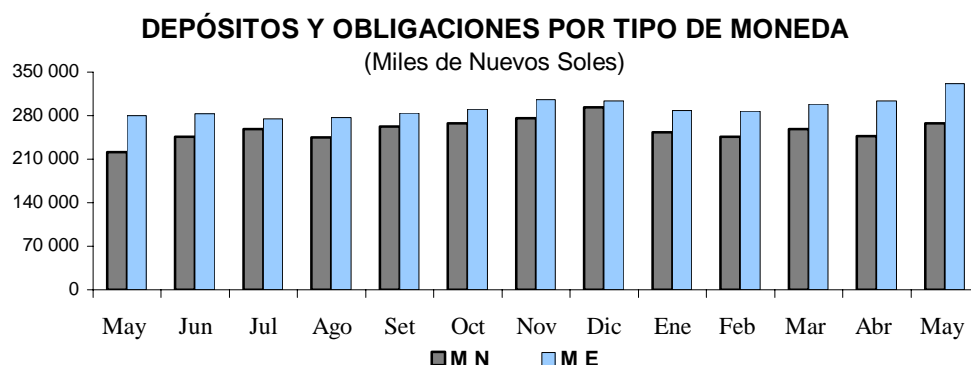

Las obligaciones a la vista evidenciaron un incremento del 58.6 por ciento con relación al saldo de mayo de 2005, mientras que los ahorros corrientes crecieron 11,7 por ciento y los depósitos a plazo, 12,5 por ciento. Estos últimos siguieron siendo los más significativos dentro del total de captaciones, con una importancia relativa del 44,2 por ciento.

Evolución de los depósitos
(Miles de Nuevos Soles)

Tipo de Depósito	Mayo		Var. % May06/May05
	2005	2006	
Vista	78 592	124 678	58.6
Ahorros	187 561	209 584	11.7
A plazo	235 679	265 031	12.5
Total	501 832	599 293	19.4

Fuente : SBS

Elaboración: Dpto. Estudios Económicos BCRP - Sede Regional Piura

Corresponde al Banco de Crédito, la mayor participación en el sistema, con una importancia relativa de 32,9 por ciento, seguido del Banco Continental (21,4 por ciento) y del Scotiabank (12,8 por ciento). En conjunto, estas tres entidades significaron el 67,1 por ciento del total de depósitos.

Participación en los depósitos : Mayo 2006
(Saldos en miles de nuevos soles)

Puesto	Institución Financiera	Saldo	%
1	Banco de Crédito	197 035	32.9
2	Banco Continental	128 183	21.4
3	Scotiabank Perú	76 855	12.8
4	CMAC Piura	62 952	10.5
5	Interbank	36 984	6.2
6	CRAC Cruz del Chalpón	23 320	3.9
7	Banco Financiero	19 987	3.3
8	CMAC Trujillo	19 447	3.2
9	CMAC Sullana	14 168	2.4
10	Banco del Trabajo	7 413	1.2
11	Banco Interamericano	5 098	0.9
12	MIBANCO	3 209	0.5
13	CMCP Lima	3 073	0.5
14	CRAC Nor Perú	1 569	0.3
	Total	599 293	100.0

Fuente : SBS

Elaboración: Dpto. Estudios Económicos BCRP - Sede Regional Piura

3.2. Colocaciones

El saldo de las colocaciones se ubicó en el orden de los S/. 995,7 millones, registrando un incremento del 22,3 por ciento respecto a mayo del año anterior, sustentado en el dinamismo de la banca múltiple (16,8 por ciento) y, sobre todo, de las instituciones de micro finanzas (41,8 por ciento). De este modo, estas últimas ya dan cuenta del 25,5 por ciento de las colocaciones totales, frente a una participación del 22,0 por ciento en análogo mes del 2005.

Colocaciones en el Sistema Financiero (SalDOS en miles de nuevos soles)

	Mayo		Var. %
	2005	2006	May06/May05
1. Empresas Bancarias	635 242	741 935	16.8
Banca Múltiple	605 822	712 874	17.7
Banca de Consumo	29 420	29 061	-1.2
2. Instituciones de microfinanzas	178 965	253 783	41.8
Cajas Municipales	150 854	202 564	34.3
Cajas Rurales	15 085	22 346	48.1
Edpymes	13 026	28 873	121.7
Total	814 207	995 718	22.3
M/N	384 486	533 653	38.8
M/E	429 721	462 065	7.5

Fuente : SBS

Elaboración: Dpto. Estudios Económicos BCRP - Sede Regional Piura

SALDO DE COLOCACIONES EN EL SISTEMA FINANCIERO

Variación Porcentual Anual

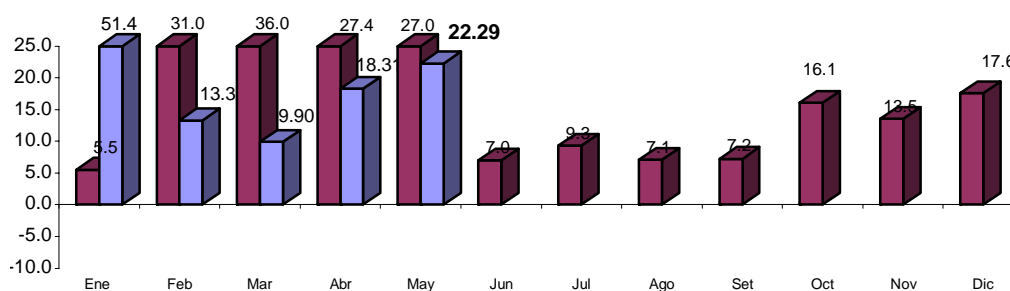

FUENTE : Superintendencia de Banca y Seguros

ELABORACION: Departamento de Estudios Económicos BCRP - Sede Regional Piura.

El Banco Continental ostentó el mayor saldo de colocaciones, con un peso relativo del 22,0 por ciento, seguido del Banco de Crédito (18,9 por ciento) y del Scotiabank (12,7 por ciento). En conjunto, estas tres instituciones representaron el 53,6 por ciento del total.

**Participación en las colocaciones: Mayo 2006
(Saldo en miles de nuevos soles)**

Puesto	Institución financiera	Saldo	%
1	Banco Continental	219 212	22.0
2	Banco de Crédito	188 251	18.9
3	Scotiabank Perú	126 149	12.7
4	CMAC Piura	90 910	9.1
5	CMAC Trujillo	89 603	9.0
6	Banco Financiero	81 821	8.2
7	Interbank	66 811	6.7
8	Banco del Trabajo	29 061	2.9
9	MIBANCO	21 122	2.1
10	CMAC Sullana	16 608	1.7
11	CRAC Cruz del Chalpón	15 279	1.5
12	EDPYME Alternativa	11 021	1.1
13	Banco Interamericano	9 508	1.0
14	EDPYME Raíz	10 421	1.0
15	CRAC Nor Perú	7 067	0.7
16	CMCP Lima	5 443	0.5
17	EDPYME Solidaridad	3 748	0.4
18	EDPYME Efectiva	3 683	0.4
Total:		995 718	100.0

Fuente : SBS

Elaboración: Dpto. Estudios Económicos BCRP - Sede Regional Piura

La cartera pesada del sistema financiero fue de 8,3 por ciento, menor en 3,3 puntos porcentuales a la de mayo 2005. Mientras las empresas bancarias registraron una morosidad del 9,4 por ciento, la de las instituciones de micro finanzas fue del 5,6 por ciento.

**Cartera Pesada
(En porcentaje de las colocaciones brutas)**

	Mayo		Var % May06/May05
	2005	2006	
1. Empresas Bancarias	12.86	9.39	-3.5
Banca Múltiple	12.62	9.59	-3.0
Banca de Consumo	15.04	6.05	-9.0
2. Instituciones de microfinanzas	7.84	5.62	-2.2
Cajas Municipales	5.81	4.79	-1.0
Cajas Rurales	15.89	14.53	-1.4
Total	11.55	8.26	-3.3

(*) Cartera Pesada = (Créditos vencidos + cobranza judicial) / Colocaciones brutas)

Fuente : Superintendencia de Banca y Seguros

Elaboración: Dpto. Estudios Económicos BCRP - Sede Regional Piura

IV. SECTOR FISCAL

4.1. Ingresos Fiscales

La recaudación tributaria en el mes bajo análisis bordeó los S/.14,9 millones, registrando un incremento del 14,2 por ciento respecto a mayo del año pasado. Esto respondió a una mayor captación de tributos internos (14,3 por ciento), destacando los incrementos en el Impuesto General a las Ventas (19,8 por ciento) y en el Impuesto a la Renta (7,7 por ciento).

Ingresos recaudados por SUNAT
(En miles de nuevos soles)

	Mayo		Enero - Mayo		Variación %	
	2005	2006	2005	2006	Mayo	Ene - May
Tributos Internos	13 057	14 923	63 185	72 123	14.3	14.1
.Impuesto a la Renta	4,827	5,197	28 001	29 081	7.7	3.9
.Impuesto General a las Ventas	6,590	7,898	27 487	35 441	19.8	28.9
.Impuesto Selectivo al Consumo	94	64	381	303	- 31.9	- 20.5
.Impuesto Extraordinario de Solidaridad	8	1	72	12	- 91.7	- 83.7
.Régimen Unico Simplificado	269	268	1 357	1 332	- 0.2	- 1.8
.Otros Tributos Internos	1,268	1,494	5 886	5 954	17.8	1.1
Tributos Aduaneros	21	17	105	105	- 16.4	0.0
.A la Importación	4	2	19	14	- 54.7	- 25.7
.Impuesto General a las Ventas	7	4	38	26	- 40.3	- 31.6
.Impuesto Selectivo al Consumo	0	0	0	0	16.7	n.d
.Otros Tributos Aduaneros	10	12	48	65	14.5	34.8
TOTAL :	13 077	14 940	63 289	72 228	14.2	14.1

Fuente : SUNAT

Elaboración: Dpto. de Estudios Económicos BCRP - Sede Regional Piura

En los primeros cinco meses, los ingresos fiscales alcanzaron los S/.72,2 millones, superando en 14,1 por ciento la cifra registrada en similar período de 2005. Este desempeño se explica por la mayor captación del Impuesto General a las Ventas y, en menor medida, del Impuesto a la Renta.

INGRESO TRIBUTARIO
(Variación Porcentual Anual)

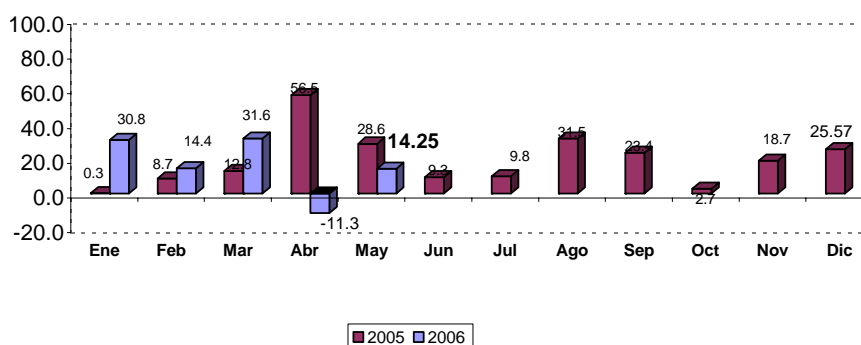

4.2. Gastos del Gobierno Regional

En mayo, los gastos del Gobierno Regional se situaron en el orden de los S/.29,6 millones, creciendo 2,4 por ciento en comparación con análogo mes de 2005. La principal fuente de financiamiento fueron los Recursos Ordinarios, que crecieron 3,3 por ciento, representando el 90,8 por ciento de la ejecución mensual.

Gobierno Regional: Ejecución Presupuestal por Fuente de Financiamiento
(En miles de nuevos soles)

	Presupuesto	Mayo		Enero - Mayo		Variación %	
	2006	2005	2006	2005	2006	Mayo	Ene - May
Recursos Ordinarios	352 825	26 058	26 918	125 318	137 729	3.3	9.9
Canon y sobre Canon	2	0	0	0	0	n.d	n.d
Recursos Directamente Recaudados	21 115	1 303	1 654	7 313	6 958	26.9	-4.9
Donación y Transferencias	20 839	852	1 060	5 007	4 425	24.4	-11.6
Rec.por Operac.de Créd.Int.y Externo	83 218	0	0	0	0	n.d	n.d
Fondo de Compensación Regional	0	730	0	3 531	0	-100.0	-100.0
Total	477 999	28 943	29 632	141 169	149 112	2.4	5.6

Fuente : Gobierno Regional de Lambayeque

Elaboración: Dpto. Estudios Económicos BCRP - Sede Regional Piura

En la ejecución del mes, el 95,6 por ciento corresponde a gastos corrientes, especialmente a pago de remuneraciones y obligaciones sociales del sector público, cuyo desembolso fue de S/.18,4 millones. Los gastos de inversión, si bien registran una baja significación, observaron una mayor tasa de crecimiento (27,6 por ciento frente a 1,5 por ciento del primer rubro de gastos).

Gobierno Regional: Ejecución Presupuestal por Tipo de Gasto
(En miles de nuevos soles)

	Presupuesto	Mayo		Enero - Mayo		Variación %	
	2006	2005	2006	2005	2006	Mayo	Ene - May
GASTOS CORRIENTES	364 765	27 925	28 333	136 370	143 745	1.5	5.4
Personal y Obligaciones Sociales	237 010	17 237	18 382	85 427	93 621	6.6	9.6
Obligaciones Previsionales	88 873	7 861	6 742	36 070	36 073	-14.2	0.0
Bienes y Servicios	31 857	2 296	2 585	11 376	11 669	12.6	2.6
Otros Gastos Corrientes	7 025	531	624	3 497	2 382	17.5	-31.9
GASTOS DE CAPITAL	113 234	1 018	1 299	4 799	5 367	27.6	11.8
Inversiones	109 916	906	778	4 307	3 839	-14.1	-10.9
Otros Gastos de Capital	3 318	112	521	492	1 528	365.2	210.6
TOTAL	477 999	28 943	29 632	141 169	149 112	2.4	5.6

Fuente : Gobierno Regional Lambayeque

Elaboración: Dpto. Estudios Económicos BCRP - Sede Regional Piura

Frente al gasto presupuestado para el año 2006, la ejecución acumulada representa un avance del 31,2 por ciento. Asimismo, esta ejecución mostró un crecimiento del 5,6 por ciento con relación a semejante lapso del año anterior.

ANEXO 1
Lambayeque: Depósitos por Entidad Financiera
AL 30 Mayo del 2006
(Saldos en miles de nuevos soles)

Entidades	Depósitos a la Vista			Depósitos de Ahorro			Depósitos a Plazo			Total Depósitos
	M.N	M.E.	Total	M.N	M.E.	Total	M.N	M.E.	Total	
1. EMPRESAS BANCARIAS	76 866	47 812	124 678	77 777	109 704	187 481	30 953	131 653	162 605	474 764
1.1. BANCA MÚLTIPLE	76 866	47 812	124 678	77 184	109 310	186 494	25 963	130 216	156 179	467 351
CREDITO	43 803	14 632	58 436	33 479	60 712	94 190	5 992	38 418	44 410	197 035
INTERBANK	3 781	2 294	6 075	6 851	11 939	18 790	2 280	9 838	12 119	36 984
SCOTIABANK PERU	7 328	1 857	9 185	14 927	18 584	33 511	5 145	29 014	34 159	76 855
CONTINENTAL	16 844	26 451	43 295	17 198	14 829	32 027	9 458	43 402	52 861	128 183
INTERAM. DE FINANZAS FINANCIERO	625	332	957	1 720	305	2 025	45	2 070	2 115	5 098
MIBANCO	4 066	2 016	6 082	1 437	2 498	3 935	2 687	7 282	9 969	19 987
MIBANCO	419	228	647	1 572	444	2 016	355	191	547	3 209
1.2. BANCA DE CONSUMO	0	0	0	593	394	987	4 990	1 436	6 426	7 413
TRABAJO	0	0	0	593	394	987	4 990	1 436	6 426	7 413
2. INSTITUC. DE MICROFINANZAS	0	0	0	14 504	7 599	22 103	67 725	34 701	102 426	124 529
2.1. CAJAS MUNICIPALES	0	0	0	12 054	6 417	18 472	54 798	26 370	81 168	99 640
CMAC SULLANA			0	1 416	401	1 817	9 772	2 579	12 351	14 168
CMCP LIMA			0	172	287	459	85	2 530	2 615	3 073
CMAC PIURA			0	7 983	4 081	12 063	33 462	17 426	50 888	62 952
CMAC TRUJILLO			0	2 484	1 649	4 133	11 479	3 835	15 314	19 447
2.2. CAJAS RURALES	0	0	0	2 449	1 182	3 631	12 926	8 331	21 258	24 889
CRAC NOR PERU			0	320	65	385	819	366	1 184	1 569
CRAC CRUZ DE CHALPON			0	2 130	1 117	3 247	12 108	7 966	20 074	23 320
TOTAL	76 866	47 812	124 678	92 280	117 303	209 584	98 677	166 354	265 031	599 293

Fuente : SBS

ANEXO 2

Lambayeque: Colocaciones por Entidad Financiera
Al 30 de Mayo de 2006
(En miles de nuevos soles)

Empresa	Créditos Directos		Total Créditos
	M.N	M.E.	
1. EMPRESAS BANCARIAS	350 065	391 870	741 935
1.1. BANCA MÚLTIPLE	323 011	389 863	712 874
CREDITO	66 833	121 418	188 251
INTERBANK	36 142	30 669	66 811
SCOTIABANK PERU	44 644	81 505	126 149
CONTINENTAL	75 901	143 310	219 212
INTERAMERICANO DE FINANZAS	9 508	0	9 508
FINANCIERO	71 194	10 627	81 821
MIBANCO	18 788	2 334	21 122
1.2. BANCA DE CONSUMO	27 054	2 007	29 061
TRABAJO	27 054	2 007	29 061
2. INSTITUCIONES DE MICROFINANZAS	183 588	70 195	253 783
2.1. CAJAS MUNICIPALES	141 193	61 372	202 564
CMAC SULLANA	12 711	3 897	16 608
CMCP LIMA	5 308	136	5 444
CMAC PIURA	54 960	35 950	90 910
CMAC TRUJILLO	68 214	21 388	89 603
2.2. CAJAS RURALES	16 087	6 258	22 346
CRAC NOR PERU	6 969	97	7 067
CRAC CRUZ DE CHALPON	9 118	6 161	15 279
2.3. EDPYMES	26 308	2 565	28 873
EDPYME RAIZ	8 509	1 912	10 421
EDPYME SOLIDARIDAD	3 288	460	3 748
EDPYME EFECTIVA	3 489	193	3 683
EDPYME ALTERNATIVA	11 021	0	11 021
TOTAL	533 653	462 065	995 718

Fuente : SBS

ANEXO 3

Cartera Pesada
(En Porcentaje de las colocaciones brutas)

	Mayo		Variación % May06/May05
	2005	2006	
1. Empresas Bancarias	12.86	9.39	-3.47
Banca Múltiple	12.62	9.59	-3.03
Crédito	16.71	5.42	-11.29
Interbank	12.41	14.34	1.93
Scotiabank	21.37	18.44	-2.93
Continental	2.90	2.42	-0.48
Banca de Consumo	15.04	6.05	-8.99
Trabajo	15.04	6.05	-8.99
2. Instituciones de Microfinanzas	7.84	5.62	-2.22
Cajas Municipales	6.66	4.79	-1.87
CMAC Piura	8.74	7.63	-1.11
CMAC Sullana	5.81	6.02	0.21
CMAC Trujillo	3.63	1.69	-1.94
Cajas Rurales	15.89	14.53	-1.36
Cruz de Chalpón	15.89	14.53	-1.36
Total	11.55	8.26	-3.29

(*) Cartera Pesada = (Créditos vencidos + cobranza judicial) / Colocaciones brutas)

Fuente: Instituciones Financieras

Elaboración: Dpto. de Estudios Económicos BCRP-Sede Regional Piura

ANEXO 1
Lambayeque: Depósitos por Entidad Financiera
AL 30 Mayo del 2006

(Saldos en miles de nuevos soles)

Entidades	Depósitos a la Vista			Depósitos de Ahorro			Depósitos a Plazo			Total Depósitos
	M.N	M.E.	Total	M.N	M.E.	Total	M.N	M.E.	Total	
1. EMPRESAS BANCARIAS	76 866	47 812	124 678	77 777	109 704	187 481	30 953	131 653	162 605	474 764
1.1. BANCA MÚLTIPLE	76 866	47 812	124 678	77 184	109 310	186 494	25 963	130 216	156 179	467 351
CREDITO	43 803	14 632	58 436	33 479	60 712	94 190	5 992	38 418	44 410	197 035
INTERBANK	3 781	2 294	6 075	6 851	11 939	18 790	2 280	9 838	12 119	36 984
SCOTIABANK PERU	7 328	1 857	9 185	14 927	18 584	33 511	5 145	29 014	34 159	76 855
CONTINENTAL	16 844	26 451	43 295	17 198	14 829	32 027	9 458	43 402	52 861	128 183
INTERAM. DE FINANZAS	625	332	957	1 720	305	2 025	45	2 070	2 115	5 098
FINANCIERO	4 066	2 016	6 082	1 437	2 498	3 935	2 687	7 282	9 969	19 987
MIBANCO	419	228	647	1 572	444	2 016	355	191	547	3 209
1.2. BANCA DE CONSUMO	0	0	0	593	394	987	4 990	1 436	6 426	7 413
TRABAJO	0	0	0	593	394	987	4 990	1 436	6 426	7 413
2. INSTITUC. DE MICROFINANZAS	0	0	0	14 504	7 599	22 103	67 725	34 701	102 426	124 529
2.1. CAJAS MUNICIPALES	0	0	0	12 054	6 417	18 472	54 798	26 370	81 168	99 640
CMAC SULLANA			0	1 416	401	1 817	9 772	2 579	12 351	14 168
CMCP LIMA			0	172	287	459	85	2 530	2 615	3 073
CMAC PIURA			0	7 983	4 081	12 063	33 462	17 426	50 888	62 952
CMAC TRUJILLO			0	2 484	1 649	4 133	11 479	3 835	15 314	19 447
2.2. CAJAS RURALES	0	0	0	2 449	1 182	3 631	12 926	8 331	21 258	24 889
CRAC NOR PERU			0	320	65	385	819	366	1 184	1 569
CRAC CRUZ DE CHALPON			0	2 130	1 117	3 247	12 108	7 966	20 074	23 320
TOTAL	76 866	47 812	124 678	92 280	117 303	209 584	98 677	166 354	265 031	599 293

Fuente : SBS

ANEXO 2

Lambayeque: Colocaciones por Entidad Financiera
Al 30 de Mayo de 2006
(En miles de nuevos soles)

Empresa	Créditos Directos		Total Créditos
	M.N	M.E.	
1. EMPRESAS BANCARIAS	350 065	391 870	741 935
1.1. BANCA MÚLTIPLE	323 011	389 863	712 874
CREDITO	66 833	121 418	188 251
INTERBANK	36 142	30 669	66 811
SCOTIABANK PERU	44 644	81 505	126 149
CONTINENTAL	75 901	143 310	219 212
INTERAMERICANO DE FINANZAS	9 508	0	9 508
FINANCIERO	71 194	10 627	81 821
MIBANCO	18 788	2 334	21 122
1.2. BANCA DE CONSUMO	27 054	2 007	29 061
TRABAJO	27 054	2 007	29 061
2. INSTITUCIONES DE MICROFINANZAS	183 588	70 195	253 783
2.1. CAJAS MUNICIPALES	141 193	61 372	202 564
CMAC SULLANA	12 711	3 897	16 608
CMCP LIMA	5 308	136	5 444
CMAC PIURA	54 960	35 950	90 910
CMAC TRUJILLO	68 214	21 388	89 603
2.2. CAJAS RURALES	16 087	6 258	22 346
CRAC NOR PERU	6 969	97	7 067
CRAC CRUZ DE CHALPON	9 118	6 161	15 279
2.3. EDPYMES	26 308	2 565	28 873
EDPYME RAIZ	8 509	1 912	10 421
EDPYME SOLIDARIDAD	3 288	460	3 748
EDPYME EFECTIVA	3 489	193	3 683
EDPYME ALTERNATIVA	11 021	0	11 021
TOTAL	533 653	462 065	995 718

Fuente : SBS

ANEXO 3

Cartera Pesada
(En Porcentaje de las colocaciones brutas)

	Mayo		Variación % May06/May05
	2005	2006	
1. Empresas Bancarias	12.86	9.39	-3.47
Banca Múltiple	12.62	9.59	-3.03
Crédito	16.71	5.42	-11.29
Interbank	12.41	14.34	1.93
Scotiabank	21.37	18.44	-2.93
Continental	2.90	2.42	-0.48
Banca de Consumo	15.04	6.05	-8.99
Trabajo	15.04	6.05	-8.99
2. Instituciones de Microfinanzas	7.84	5.62	-2.22
Cajas Municipales	6.66	4.79	-1.87
CMAC Piura	8.74	7.63	-1.11
CMAC Sullana	5.81	6.02	0.21
CMAC Trujillo	3.63	1.69	-1.94
Cajas Rurales	15.89	14.53	-1.36
Cruz de Chalpón	15.89	14.53	-1.36
Total	11.55	8.26	-3.29

(*) Cartera Pesada = (Créditos vencidos + cobranza judicial) / Colocaciones brutas)

Fuente: Instituciones Financieras

Elaboración: Dpto. de Estudios Económicos BCRP-Sede Regional Piura