

BANCO CENTRAL DE RESERVA DEL PERÚ
SEDE REGIONAL PIURA

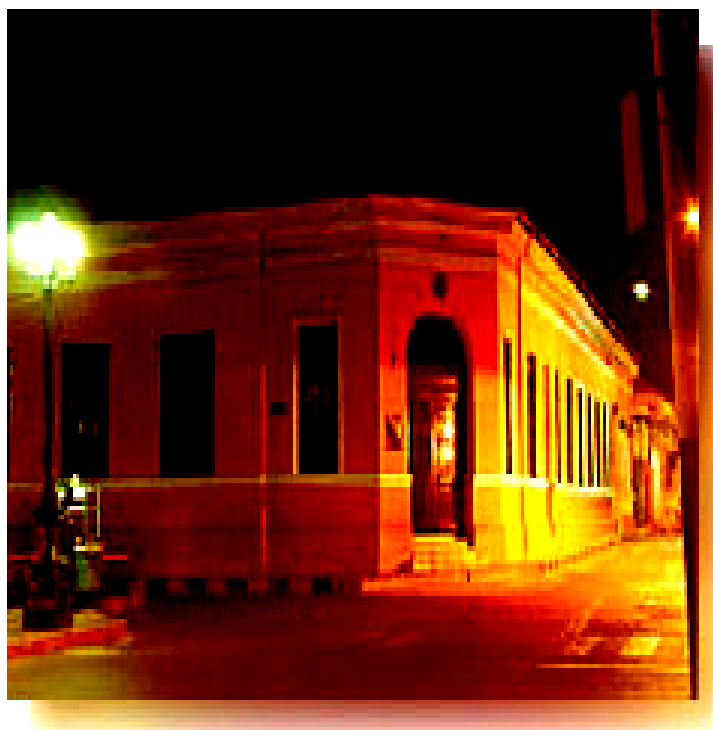

SÍNTESIS LAMBAYEQUE
ABRIL 2006



DEPARTAMENTO ESTUDIOS ECONÓMICOS

ÍNDICE

	Pág.
INTRODUCCIÓN	3
I. INFLACIÓN	4
II. PRODUCCIÓN	5
2.1. PRODUCCIÓN AGROPECUARIA	5
2.2. PRODUCCIÓN PESQUERA.....	9
2.3. PRODUCCIÓN MANUFACTURERA	10
2.4. CONSTRUCCIÓN.....	11
III. MONEDA Y BANCA	12
3.1. DEPÓSITOS Y OBLIGACIONES.....	12
3.2. COLOCACIONES.....	14
IV. SECTOR FISCAL	16
4.1 INGRESOS FISCALES	16
4.2. GASTOS DEL GOBIERNO REGIONAL.....	17

INTRODUCCIÓN

El **Índice de Precios al Consumidor** de la ciudad de Chiclayo aumentó 1,00 por ciento en el mes de abril respecto al mes precedente, debido, fundamentalmente, al crecimiento registrado en los precios promedio de los grupos de “Alimentos y bebidas” (2,02 por ciento). La inflación acumulada, durante los primeros cuatro meses del año, fue de 2,09 por ciento, mientras que la anualizada fue de 1,42 por ciento.

En abril, la **producción de bienes** en Lambayeque aumentó 2,7 por ciento con relación a similar mes del año pasado. Este resultado responde al desempeño positivo de los sectores agropecuario y de construcción, ya que, por el contrario, el pesquero y manufacturero decrecieron. En el primer cuatrimestre, la producción creció 18,0 por ciento.

La **producción agropecuaria** mensual creció 16,8 por ciento respecto a igual período del 2005, por la expansión del subsector agrícola (31,2 por ciento), que más que compensó la contracción del pecuario (-4,1 por ciento). En el lapso enero-abril, el incremento fue de 8,1 por ciento.

La **producción pesquera** del mes cayó 73,0 por ciento con relación a abril del año anterior, por el menor desembarque de casi todas las especies. En los primeros cuatro meses, la caída fue del 25,5 por ciento.

En abril, el **sector manufacturero** decreció 11 por ciento con relación al mismo mes del año anterior, lo cual radicó en menores niveles de procesamiento de recursos primarios (-15,9 por ciento) y de manufactura no primaria (-2,8 por ciento). No obstante, en el primer cuatrimestre, la actividad industrial exhibe un notable repunte del 25,2 por ciento.

Durante el mes bajo análisis, el **sector de la construcción**, cuya medición se hace a través de los despachos de cemento hacia el departamento, creció 20,2 por ciento comparado con el mismo período del año precedente. En lo que va del año, el crecimiento fue del 29,3 por ciento.

Al finalizar el mes, el **sistema financiero** de Lambayeque, conformado por 18 empresas, registra un saldo de depósitos de S/.550,6 millones, mayor en 13,2 por ciento al nivel alcanzado al cierre de abril del año anterior. El saldo de las colocaciones se ubicó en el orden de los S/.950,3 millones, registrando un incremento del 18,3 por ciento.

La **recaudación tributaria** mensual bordeó los S/.14,0 millones, registrando una disminución del 11,3 por ciento respecto a abril del año pasado, ligada a los menores ingresos por tributos internos (-11,3 por ciento) y aduaneros (-38,7 por ciento), aún cuando estos últimos son, en realidad, de poca significación

I. INFLACIÓN

El **Índice de Precios al Consumidor** de la ciudad de Chiclayo aumentó 1,00 por ciento en el mes de abril respecto al mes precedente, debido, fundamentalmente, al crecimiento registrado en los precios promedio de los grupos de “Alimentos y bebidas” (2,02 por ciento). Al respecto, fueron significativos los incrementos experimentados por el azúcar (18,8 por ciento) y las hortalizas y legumbres frescas (11,9 por ciento).

VARIACIÓN POR GRUPOS DE CONSUMO

GRUPOS DE CONSUMO	PONDERACIÓN	VARIACION %		
		ABR06/ MAR06	ABR06/ DIC05	ABR06/ ABR05
ÍNDICE GENERAL	100.00	1.00	2.09	1.42
1. Alimentos y Bebidas	50.21	2.02	3.60	-0.87
2. Vestido y Calzado	7.34	0.10	0.46	0.68
3. Alquiler de Viv. Comb.y Ele	13.66	0.27	1.81	6.35
4. Muebles y Enseres	4.76	0.37	1.16	2.96
5. Cuid. y Conserv. de Salud	2.49	0.18	0.50	2.19
6. Transportes y Comunicac.	9.35	-0.06	-0.19	4.70
7. Enseñanza y Cultura	5.55	0.05	0.50	1.06
8. Otros Bienes y Servicios	6.63	0.00	0.23	-0.32

FUENTE : INEI

ELABORACIÓN: Departamento de Estudios Económicos BCRP - Sede Regional Piura

La inflación acumulada, durante los primeros cuatro meses del año, fue de 2,09 por ciento, mientras que la anualizada fue de 1,42 por ciento, variación menor comparada con la tasa inflacionaria de 2,90 por ciento registrada en Lima Metropolitana.

INFLACIÓN

Evolución Porcentual Anual

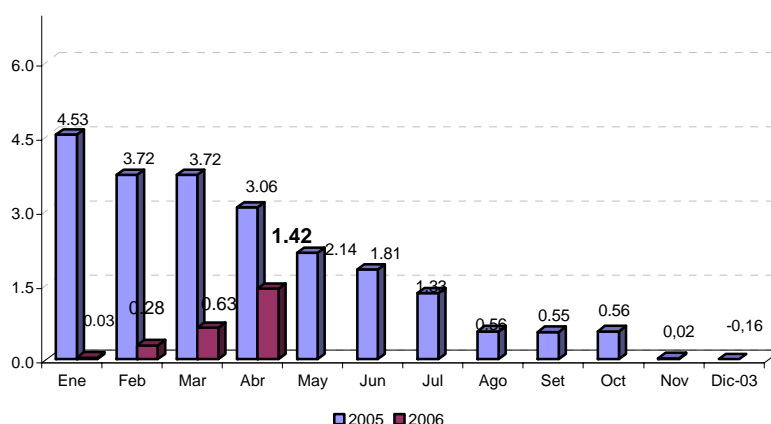

II. PRODUCCIÓN

En abril, la **producción de bienes** en Lambayeque aumentó 2,7 por ciento con relación a similar mes del año pasado. Este resultado responde al desempeño positivo de los sectores agropecuario y de construcción, ya que, por el contrario, el pesquero y manufacturero decrecieron. En el primer cuatrimestre, la producción creció 18,0 por ciento.

INDICADOR DE PRODUCCIÓN

(variación porcentual)

Sectores	Abril	Acumulado
Agropecuario	16.8	8.1
Pesca	-73.0	-25.5
Manufactura	-11.0	25.2
Construcción	20.2	29.3
TOTAL	2.7	18.0

*Del Valor Bruto de la producción

2.1. Producción Agropecuaria

En abril del 2006, la **producción agropecuaria** creció 16,8 por ciento respecto a igual mes del 2005, por la expansión del subsector agrícola (31,2 por ciento), que más que compensó la contracción del pecuario (-4,1 por ciento). En el primer cuatrimestre, el incremento fue de 8,1 por ciento.

VALOR BRUTO DE LA PRODUCCIÓN AGROPECUARIA (miles de nuevos soles a precios constantes de 1994)

Subsector	ABRIL		ENERO - ABRIL		VAR. %	
	2005	2006	2005	2006	Abril	Ene-Abr
Subsector Agrícola	15.062	19.759	70.469	78.640	31.2	11.6
Subsector Pecuario	10.328	9.906	38.228	38.905	-4.1	1.8
Sector Agropecuario	25.390	29.665	108.697	117.545	16.8	8.1

Fuente : Ministerio de Agricultura - Región Lambayeque

Elaboración : Departamento de Estudios Económicos BCRP - Sede Regional Piura

VALOR BRUTO DE LA PRODUCCIÓN AGROPECUARIA (variación porcentual)

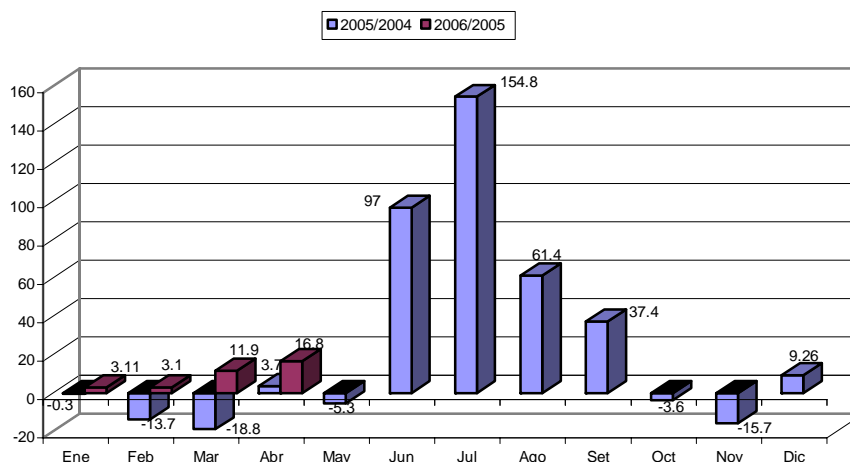

El desempeño positivo del **subsector agrícola**, en el mes de análisis, se sustentó básicamente en la mayor producción de limón (15,7 por ciento), maíz amarillo duro (30,4 por ciento) y maíz amiláceo (202,5 por ciento), que más que compensaron la caída en caña de azúcar (-23,0 por ciento), arroz (-85,2 por ciento) y frijol caupi (-84,1 por ciento).

El incremento en el maíz amarillo duro obedece a mayores áreas cosechadas (21,0 por ciento de incremento) y a mejores rendimientos del cultivo (7,7 por ciento), ya que las zonas productoras aprovecharon las avenidas de agua producidas desde la segunda quincena de enero.

La disminución en el arroz respondió tanto a una menor superficie cosechada (-84,4 por ciento) cuanto a una caída en los rendimientos (-5,0 por ciento), en razón a la escasa disponibilidad del recurso hídrico que afectó el desarrollo vegetativo de las superficies instaladas de manera temprana.

Se iniciaron las primeras pañas del algodón, obteniéndose una producción inferior a la registrada en abril del 2005. Sin embargo, se espera los siguientes meses para evaluar cabalmente el desempeño de este cultivo.

**PRODUCCIÓN AGRÍCOLA
(TM)**

CULTIVOS	ABRIL		ENERO - ABRIL		VAR. %	
	2005	2006	2005	2006	Abril	Ene-Abr
Caña de azúcar	74 691	57 490	307 960	382 827	-23.0	24.3
Limón	5 356	6 195	18 460	19 910	15.7	7.9
Maíz Amarillo Duro	4 672	6 092	12 242	11 145	30.4	-9.0
Maíz choclo	2 232	3 354	6 810	8 749	50.3	28.5
Maíz Amiláceo	325	983	1 110	1 864	202.5	67.9
Maracuyá	545	399	2 199	2 239	-26.8	1.8
Algodón	351	341	351	341	-2.8	(2.8)
Papa	325	275	873	3 950	-15.4	352.5
Arroz	819	121	27 523	16 165	-85.2	-41.3
Frijol Caupi	465	74	817	642	-84.1	-21.4
Trigo	0	0	0	12	n.d.	n.d.
Mango	0	0	22 168	18 897	n.d.	-14.8

FUENTE : Ministerio de Agricultura - Región Lambayeque
ELABORACIÓN: Departamento de Estudios Económicos BCRP - Sede Regional de Piura

**COSECHAS DE CULTIVOS TRANSITORIOS
(Has)**

CULTIVOS	ABRIL		ENERO - ABRIL		VAR. %	
	2005	2006	2005	2006	Abril	Ene-Abr
Maíz Amarillo Duro	822	995	2 297	2 037	21.0	-11.3
Caña de Azúcar	1 370	929	5 227	5 205	-32.2	-0.4
Maíz Amiláceo	215	560	702	1 088	160.5	55.0
Maíz Choclo	250	345	765	980	38.0	28.1
Frijol Caupi	409	69	773	596	-83.1	-22.9
Papa	50	50	120	498	0.0	315.0
Arroz	90	14	3 263	2 402	-84.4	-26.4
Algodón	0	0	0	0	n.d.	n.d.
Trigo	0	0	0	15	n.d.	n.d.
T O T A L	3 206	2 962	13 147	12 821	-7.6	-2.5

FUENTE : Ministerio de Agricultura - Región Lambayeque.
ELABORACIÓN: Departamento de Estudios Económicos BCRP - Sede Regional Piura

Se registraron menores volúmenes de producción de **caña de azúcar**, a partir de una drástica contracción de la superficie cosechada por la empresa Tumán, la cual no pudo ser compensada por el aumento en la empresa Pomalca ni por la incipiente producción de Azucarera del Norte. Este cultivo viene siendo afectado por la escasez del recurso hídrico hasta antes de febrero y por las limitaciones financieras de las empresas, que no les permitieron un manejo agronómico óptimo. Adicionalmente, en el caso de Tumán incidió la agudización de conflictos internos.

**PRODUCCIÓN DE CAÑA DE AZÚCAR POR EMPRESAS
(TM)**

EMPRESAS	ABRIL		ENERO - ABRIL		VAR. %	
	2005	2006	2005	2006	Abril	Ene-Abr
POMALCA	13 377	38 361	44 544	154 025	186.8	245.8
TUMÁN	61 314	16 276	249 769	225 949	-73.5	-9.5
PUCALÁ	0	0	13 647	0	n.d.	-100.0
CAYALTI	0	0	0	0	n.d.	n.d.
AZUCARERA NORTE	0	2 853	0	2 853	n.d.	n.d.
TOTAL	74 691	57 490	307 961	382 827	-23.0	24.3

Fuente : Ministerio de Agricultura - Región Lambayeque.

Elaboración : Departamento de Estudios Económicos BCRP - Sede Regional Piura

**SUPERFICIE COSECHADA DE CAÑA DE AZUCAR POR EMPRESAS
(Has.)**

CULTIVOS	ABRIL		ENERO- ABRIL		VAR. %	
	2005	2006	2005	2006	abril	Ene-Abr
Pomalca	283	764	1 135	2 903	170.0	155.8
Tumán	1,087	165	3 818	2 302	-84.8	-39.7
Pucalá	0	0	274	0	n.d.	-100.0
Cayalti	0	0	0	0	n.d.	n.d.
TOTAL	1 370	929	5 227	5 205	-32.2	-0.4

FUENTE : Ministerio de Agricultura - Región Lambayeque.

ELABORACIÓN: Departamento de Estudios Económicos BCRP - Sede Regional Piura

Las siembras de los principales cultivos fueron superiores a las registradas en abril del 2005, básicamente por las mayores instalaciones de arroz, frijol caupí, maíz amarillo y maíz amiláceo, merced a los buenos aportes de los principales ríos de la región. En realidad, se trata de una campaña desfasada por el retraso en las lluvias.

**SIEMBRAS DE PRINCIPALES CULTIVOS
(HAS)**

CULTIVOS	ABRIL		CAMPANA : AGOSTO - ABRIL		VAR. %	
	2005	2006	2004-2005	2005-2006	Abril	Agosto-Abril
Algodón	1	0	9 814	8 138	-100.0	-17.1
Arroz	0	3 559	41 792	39 072	n.d.	-6.5
Frijol Caupí	737	1 323	3 594	4 068	79.5	13.2
Maíz Amarillo Duro	4 468	4 924	14 634	13 776	10.2	-5.9
Maíz Amiláceo	296	448	2 347	2 871	51.4	22.3
TOTAL	5 502	10 254	72 181	67 925	86.4	-5.9

FUENTE : Ministerio de Agricultura - Región Lambayeque.

ELABORACIÓN: Departamento de Estudios Económicos, BCRP - Sede Regional Piura

En el lapso agosto 2005 – abril 2006, se observa que sólo en el caso del frijol caupí y del maíz amiláceo se registró una superficie instalada superior a la de similar período del año pasado. Las menores siembras de maíz amarillo duro se explican por la recuperación de las áreas arroceras a partir de febrero (efecto sustitución); mientras que en el caso del arroz, el problema fue la poca disponibilidad de almácigos y el retraso en transplantarlos por restricciones hídricas.

El reservorio de **Tinajones** cerró el mes con un nivel de 306,2 MMC, volumen superior al almacenado en similar mes del año anterior (175,0 MMC) y equivalente al 82,8 por ciento de su capacidad máxima.

VOLUMEN DE AGUA ALMACENADA EN TINAJONES

Capacidad Maxima 370 MMC

	2005	2006
Enero	98.0	76.7
Febrero	107.6	116.8
Marzo	176.1	251.0
Abril	175.0	306.2
Mayo	137.7	
Junio	120.9	
Julio	91.9	
Agosto	67.6	
Setiembre	50.2	
Octubre	97.9	
Noviembre	86.0	
Diciembre	91.3	

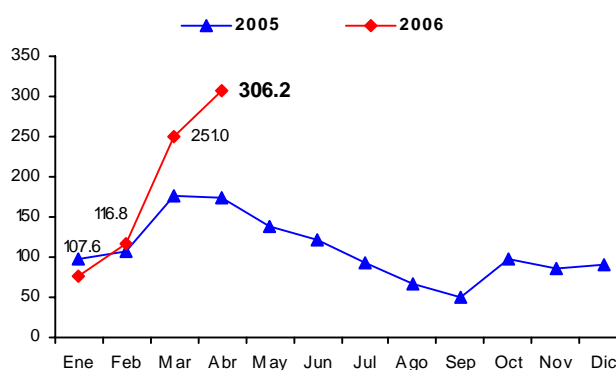

* Al 8-9-2005

FUENTE : Dirección Regional de Agricultura - Lambayeque

ELABORACIÓN : Departamento de Estudios Económicos del BCR - Sede Regional Piura

En el mes de análisis, el **sector pecuario** decreció en 4,1 por ciento respecto de igual mes del 2005, por el menor dinamismo de casi todos los rubros, excepto huevos y carne de porcino.

PRODUCCIÓN PECUARIA

(TM)

ESPECIES	ABRIL		ENERO - ABRIL		VAR. %	
	2005	2006	2005	2006	abril	enero-abril
AVES						
Carne	1 715	1 605	6 547	6 275	-6,4	-4,2
Huevos	246	263	984	1 025	6,9	4,2
VACUNO						
Carne	699	698	2 389	2 718	-0,1	13,8
Leche	2 320	2 278	9 092	9 279	-1,8	2,1
OVINO						
Carne	38	32	113	132	-15,8	16,8
CAPRINO						
Carne	55	45	183	179	-18,2	-2,2
PORCINO						
Carne	124	134	421	521	8,1	23,8

FUENTE : Ministerio de Agricultura - Región Lambayeque

ELABORACIÓN: Departamento de Estudios Económicos BCR - Sede Regional Piura

2.2. Producción Pesquera

La producción pesquera cayó en 73,0 por ciento con relación a igual mes del año pasado, por el menor desembarque de casi todas las especies, excepto lorna, suco y cabrilla. Se desembarcaron 37 TM de especies hidrobiológicas para consumo humano en fresco frente a 123 TM en abril del 2005. En los primeros cuatro meses, la caída fue del 25,5 por ciento.

VALOR BRUTO DE LA PRODUCCIÓN PESQUERA
(miles de nuevos soles a precios constantes de 1994)

Sector	ABRIL		ENERO - ABRIL		VAR. %	
	2005	2006	2005	2006	Abril	Ene-Abr
Pesquero	227773.196	61579.160	2092810.430	1559848.710	-73.0	-25.5

Fuente : Ministerio de la Producción - Región Lambayeque

Elaboración : Departamento de Estudios Económicos BCRP - Sede Regional Piura

VALOR BRUTO DE LA PRODUCCIÓN PESQUERA
(variación porcentual)

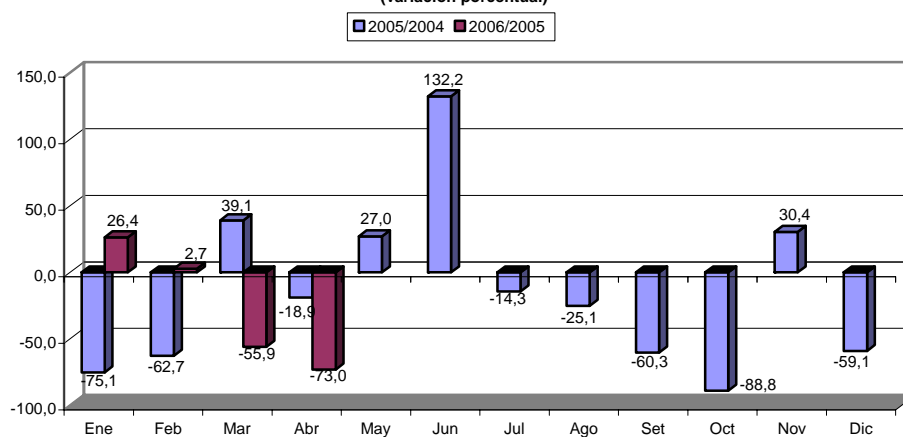

PRODUCCIÓN PESQUERA
(TM)

ESPECIES	ABRIL		ENERO - ABRIL		VAR. %	
	2005	2006	2005	2006	abril	enero-abril
Cachema	16,000	10,255	39,931	57,944	-35,9	45,1
Bagre	5,597	5,053	20,732	13,823	-9,7	-33,3
Raya	8,752	4,911	51,998	33,705	-43,9	-35,2
Lorna	0,197	4,667	55,268	70,960	2.269,0	28,4
Otros	23,797	4,082	389,443	142,717	-82,8	-63,4
Suco	3,482	3,619	140,911	172,695	3,9	22,6
Lisa	31,029	3,265	219,165	57,704	-89,5	-73,7
Tollo	14,675	1,211	134,230	213,251	-91,7	58,9
Cabrilla	0,170	0,347	0,525	14,782	104,1	2.715,6
Lenguado	0,266	0,046	1,425	0,910	-82,7	-36,1
Bonito	0,375	0,000	8,639	25,540	-100,0	195,6
Caballa	15,500	0,000	93,050	0,400	-100,0	-99,6
Cojinova	0,000	0,000	0,050	0,010	n.d.	-80,0
Jurel	3,450	0,000	13,825	0,175	-100,0	-98,7

FUENTE : Ministerio de Pesquería - Región Lambayeque.

ELABORACIÓN : Departamento de Estudios Económicos BCRP - Sede Regional Piura

2.3 Producción Manufacturera

En abril, el sector manufacturero decreció 11 por ciento con relación al mismo mes del año anterior, lo cual radicó en menores niveles de procesamiento de recursos primarios (-15,9 por ciento) y de manufactura no primaria (-2,8 por ciento). No obstante, en los primeros cuatro meses, la actividad industrial exhibe un notable repunte del 25,2 por ciento.

Valor bruto de la Producción Manufacturera
(En miles de nuevos soles de 1994)

RAMAS DE ACTIVIDAD	Abril		Enero - Abril		Variación %	
	2005	2006	2005	2006	Abril	Ene - Abr
Procesamiento de Recursos Primarios	5 984	5 034	26 256	36 840	-15.9	40.3
Azúcar	5 984	5 034	26 256	36 840	-15.9	40.3
Manufactura No Primaria	3 571	3 471	12 815	12 072	-2.8	-5.8
Aceite esencial limón	449	943	2 002	2 501	110.0	24.9
Cáscara deshidratada de limón	265	254	1 183	717	-4.2	-39.4
Alcohol etílico	407	288	1 539	960	-29.2	-37.6
Arroz envasado	51	191	698	790	274.5	13.2
Café soluble	2 000	1 146	5 591	4 992	-42.7	-10.7
Fideos	399	649	1 802	2 112	62.7	17.2
TOTAL	9 555	8 505	39 071	48 912	-11.0	25.2

Fuente : Empresas Industriales de Lambayeque

El comportamiento negativo de la industrialización primaria se explica por la menor producción de azúcar, lo cual, a su vez, fue consecuencia de la relativa escasez de materia prima, pero, sobre todo, de los severos conflictos internos en la empresa Tumán, que conllevaron una paralización de 15 días por parte de ésta. Esto no pudo ser contrarrestado por el desempeño positivo de Pomalca, que, a diferencia del año pasado, operó bajo condiciones más estables y propicias.

Producción de azúcar por empresas
(TM)

Empresas	Abril		Enero - Abril		Variación %	
	2005	2006	2005	2006	Abril	Ene - Abr
Pomalca	616	3 593	3 103	15 264	483.28	391.84
Tumán	5 853	1 547	23 705	24 030	-73.57	1.37
Azucarera del Norte	332	302	546	866	-9.04	58.61
AgroPucalá	0	0	1 363	0	n.d	-100.00
Total	6 801	5 442	27 354	40 160	-19.98	46.82

Fuente : Dirección Regional de Agricultura de Lambayeque.

El menor dinamismo de la **manufactura no primaria**, reflejó la caída en la producción de cáscara deshidratada de limón, alcohol etílico y, sobre todo, café soluble, que no fue compensada por la recuperación de las ramas molinera (fideos y arroz pilado) y de aceite esencial de limón.

2.4. Sector Construcción

Durante el mes bajo análisis, el sector de la construcción, cuya medición se hace a través de los despachos de cemento hacia el departamento, creció 20,2 por ciento comparado con el mismo período del año anterior. En el primer cuatrimestre, el crecimiento es del 29,3 por ciento.

	DESPACHOS DE CEMENTO (TM)							
	2005		2006		VAR %		ENE - ABR	
	ABR	MAR	ABR	ABR2006/ MAR2006	ABR2006/ ABR2005	2005	2006	VAR %
Despachos de cemento	13 256	18 346	15 929	-13.2	20.2	55 559	71 820	29.3
TOTAL	13 256	18 346	15 929	-13.2	20.2	55 559	71 820	29.3

ELABORACIÓN : Departamento de Estudios Económicos BCRP - Sede Regional Piura.

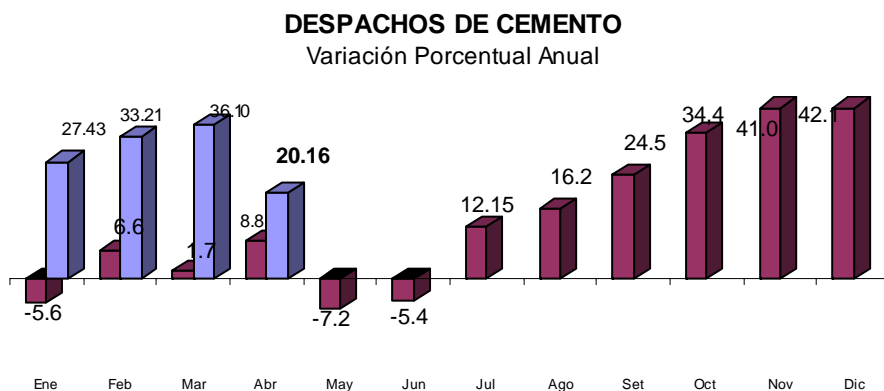

ELABORACIÓN : Departamento de Estudios Económicos BCRP - Sede Regional Piura.

III. MONEDA Y BANCA

3.1. Depósitos y Obligaciones con el Público

Al finalizar abril del 2006, el sistema financiero de Lambayeque, conformado por 18 empresas, registra un saldo de depósitos de S/.550,6 millones, mayor en 13,2 por ciento al nivel alcanzado al cierre de abril del año anterior. Esto obedece, a las mayores captaciones de las empresas bancarias (8,6 por ciento) y de las instituciones de microfinanzas (32,5 por ciento).

**Depósitos en el Sistema Financiero
(SalDOS en miles de nuevos soles)**

	Abril		Var. % Abr06/Abr05
	2005	2006	
1. Empresas Bancarias	393 185	426 857	8.6
Banca Múltiple	386 304	419 478	8.6
Banca de Consumo	6 881	7 379	7.2
2. Instituciones de microfinanzas	93 421	123 807	32.5
Cajas Municipales	73 807	99 749	35.1
Cajas Rurales	19 614	24 058	22.7
Total	486 606	550 664	13.2
M/N	216 344	246 850	14.1
M/E	270 262	303 814	12.4

Fuente : SBS

Elaboración: Dpto. Estudios Económicos BCRP - Sede Regional Piura

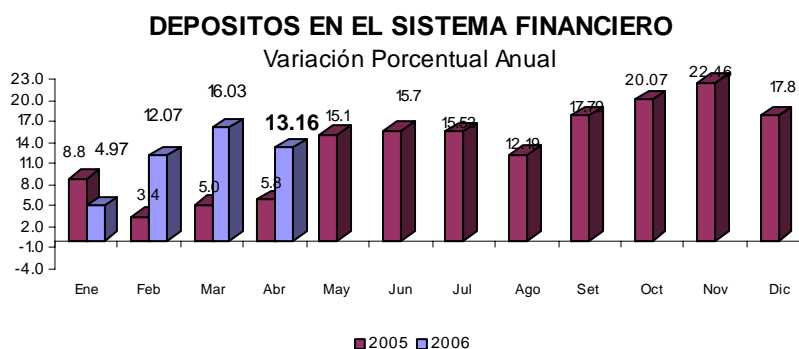

FUENTE : Superintendencia de Banca y Seguros

ELABORACIÓN : Departamento de Estudios Económicos BCRP - Sede Regional Piura.

Se observa un aumento de los depósitos tanto en moneda nacional (14,1 por ciento) cuanto en moneda extranjera (12,4 por ciento), representando los primeros el 44,8 por ciento del total, frente al 44,5 por ciento en análogo mes del año pasado; es decir, la estructura de captaciones según tipo de moneda se mantuvo entre ambos períodos de referencia.

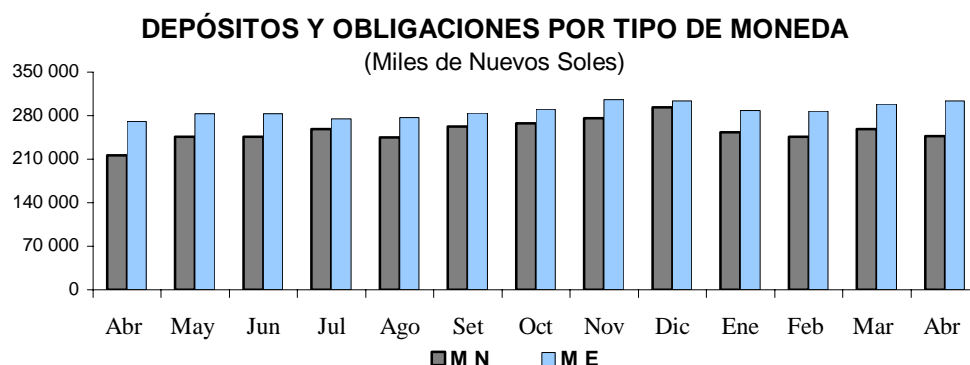

Las obligaciones a la vista evidenciaron un incremento del 9,1 por ciento con relación al saldo de abril del año anterior, mientras que los ahorros corrientes crecieron 7,4 por ciento y los depósitos a plazo, 19,6 por ciento. Estos últimos, gracias a su dinamismo, consolidaron su importancia dentro del total de captaciones, con una significación del 47,7 por ciento.

Evolución de los depósitos
(Miles de Nuevos Soles)

Tipo de Depósito	Abril		Var. % Abr06/Abr05
	2005	2006	
Vista	76 367	83 306	9.1
Ahorros	190 603	204 649	7.4
A plazo	219 636	262 709	19.6
Total	486 606	550 664	13.2

Fuente : SBS

Elaboración: Dpto. Estudios Económicos BCRP - Sede Regional Piura

Corresponde al Banco de Crédito, la mayor participación en el sistema, con una importancia relativa de 32,3 por ciento, seguido del Banco Continental (19,4 por ciento) y del Scotiabank (13,3 por ciento). En conjunto, estas tres entidades significaron el 64,9 por ciento del total de depósitos.

Participación en los depósitos : Abril 2006
(Saldos en miles de nuevos soles)

Puesto	Institución Financiera	Saldo	%
1	Banco de Crédito	177 642	32.3
2	Banco Continental	106 897	19.4
3	Scotiabank Perú	73 309	13.3
4	CMAC Piura	64 790	11.8
5	Interbank	37 580	6.8
6	CRAC Cruz del Chalpón	22 569	4.1
7	CMAC Trujillo	19 126	3.5
8	Banco Financiero	17 743	3.2
9	CMAC Sullana	12 730	2.3
10	Banco del Trabajo	7 379	1.3
11	Banco Interamericano	3 236	0.6
12	CMCP Lima	3 103	0.6
13	MIBANCO	3 071	0.6
14	CRAC Nor Perú	1 489	0.3
	Total	550 664	100.0

Fuente : SBS

Elaboración: Dpto. Estudios Económicos BCRP - Sede Regional Piura

3.2. Colocaciones

El saldo de las colocaciones se ubicó en el orden de los S/.950,3 millones, registrando un incremento del 18,3 por ciento respecto a abril del año anterior, sustentado por las mayores captaciones de las empresas bancarias (13,3 por ciento) y de las instituciones de microfinanzas (35,8 por ciento). El mayor dinamismo de estas últimas les ha valido para incrementar su participación de mercado, desde el 22,3 por ciento de abril del 2005 hasta el 25,6 por ciento en la actualidad.

Colocaciones en el Sistema Financiero (Saldos en miles de nuevos soles)

	Abril		Var. %
	2005	2006	Abr06/Abr05
1. Empresas Bancarias	623 763	706 659	13.3
Banca Múltiple	594 863	676 961	13.8
Banca de Consumo	28 900	29 698	2.8
2. Instituciones de microfinanzas	179 483	243 675	35.8
Cajas Municipales	151 216	194 389	28.6
Cajas Rurales	15 699	23 452	49.4
Edpymes	12 568	25 834	105.6
Total	803 246	950 334	18.3
M/N	381 940	525 288	37.5
M/E	421 306	425 046	0.9

Fuente : SBS

Elaboración: Dpto. Estudios Económicos BCRP - Sede Regional Piura

SALDO DE COLOCACIONES EN EL SISTEMA FINANCIERO

Variación Porcentual Anual

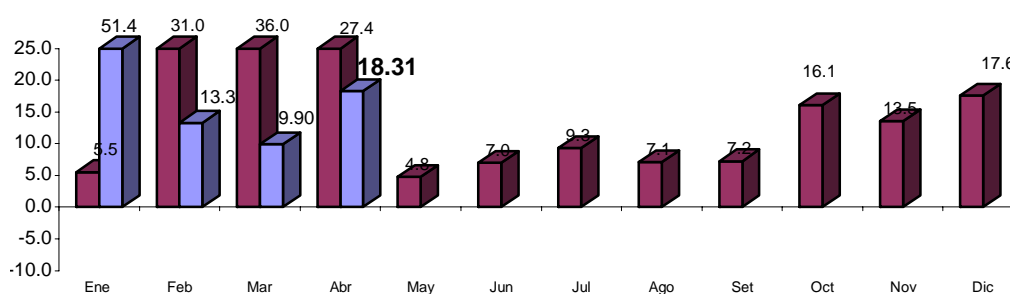

FUENTE : Superintendencia de Banca y Seguros

ELABORACIÓN: Departamento de Estudios Económicos BCRP - Sede Regional Piura.

Correspondió al Banco Continental el mayor saldo de colocaciones, con un peso relativo del 20,7 por ciento, seguido del Banco Crédito (19,2 por ciento) y del Scotiabank (13,8 por ciento). En conjunto, estas tres instituciones representaron el 53,7 por ciento del total.

Participación en las colocaciones: Abril 2006
(Saldo en miles de nuevos soles)

Puesto	Institución financiera	Saldo	%
1	Banco Continental	197 365	20.8
2	Banco de Crédito	182 570	19.2
3	Scotiabank Perú	131 086	13.8
4	CMAC Piura	87 408	9.2
5	CMAC Trujillo	85 007	8.9
6	Banco Financiero	80 964	8.5
7	Interbank	55 569	5.8
8	Banco del Trabajo	29 698	3.1
9	MIBANCO	20 814	2.2
10	CMAC Sullana	16 509	1.7
11	CRAC Cruz del Chalpón	16 231	1.7
12	EDPYME Alternativa	10 245	1.1
13	Banco Interamericano	8 593	0.9
14	EDPYME Raíz	8 283	0.9
15	CRAC Nor Perú	7 221	0.8
16	CMCP Lima	5 466	0.6
17	EDPYME Solidaridad	3 738	0.4
18	EDPYME Efectiva	3 567	0.4
Total:		950 334	100.0

Fuente : SBS

Elaboración: Dpto. Estudios Económicos BCRP - Sede Regional Piura

La cartera pesada del sistema financiero fue de 8,88 por ciento, menor en 2,8 por ciento a la de abril 2005. Mientras las empresas bancarias registraron una morosidad del 8,62 por ciento, la de las instituciones de microfinanzas fue del 10,45 por ciento.

Cartera Pesada
(En porcentaje de las colocaciones brutas)

	Abril		Var % Abr06/Abr05
	2005	2006	
1. Empresas Bancarias	12.97	8.62	-4.4
Banca Múltiple	12.74	8.62	-4.1
Banca de Consumo	15.04	3.82	-11.2
2. Instituciones de microfinanzas	7.92	10.45	2.5
Cajas Municipales	6.76	9.42	2.7
Cajas Rurales	15.61	14.37	-1.2
Total	11.63	8.88	-2.8

(*) Cartera Pesada = (Créditos vencidos + cobranza judicial) / Colocaciones brutas)

Fuente : Superintendencia de Banca y Seguros

Elaboración: Dpto. Estudios Económicos BCRP - Sede Regional Piura

IV. SECTOR FISCAL

4.1. Ingresos Fiscales

La recaudación tributaria en el mes bajo análisis bordeó los S/.14,0 millones, registrando una disminución del 11,3 por ciento respecto a abril del año pasado, ligada a los menores ingresos por tributos internos (-11,3 por ciento) y aduaneros (-38,7 por ciento), aún cuando estos últimos son, en realidad, de poca significación

Entre los tributos internos, sólo registró un incremento el Impuesto General a las Ventas (17,5 por ciento), lo cual no compensó la menor recaudación en los demás tributos, en particular, en el caso del Impuesto a la Renta, que se contrajo 25,2 puntos porcentuales.

Ingresos recaudados por SUNAT
(En miles de nuevos soles)

	Abril		Enero - Abril		Var. %	
	2005	2006	2005	2006	Abril	Ene - Abr
Tributos Internos	15 765	13 986	50 128	57 201	-11.3	14.1
.Impuesto a la Renta	8,772	6,566	23 174	23 884	-25.2	3.1
.Impuesto General a las Ventas	4,935	5,800	20 897	27 543	17.5	31.8
.Impuesto Selectivo al Consumo	51	47	287	239	-8.1	-16.8
.Impuesto Extraordinario de Solidaridad	17	0	64	11	-97.5	-83.1
.Régimen Unico Simplificado	265	257	1 088	1 064	-2.8	-2.2
.Otros Tributos Internos	1,726	1,316	4 618	4 460	-23.8	-3.4
Tributos Aduaneros	23	14	84	87	-38.7	3.4
.A la Importación	5	2	15	12	-55.9	-19.1
.Impuesto General a las Ventas	9	3	31	22	-59.1	-29.7
.Impuesto Selectivo al Consumo	0	0	0	0	8.3	n.d
.Otros Tributos Aduaneros	10	9	38	53	-13.5	39.1
Total	15 789	14 000	50 212	57 288	-11.3	14.1

Fuente : SUNAT

Elaboración: Dpto. de Estudios Económicos BCRP - Sede Regional Piura

En el primer cuatrimestre, la suma recaudada bordeó los S/.57,3 millones, explicados casi en su totalidad por la captación de tributos internos. Estos últimos mostraron un incremento del 14,1 por ciento con relación a similar lapso del 2005, sustentado en el repunte del Impuesto General a las Ventas (31,8 por ciento) y, en mucho menor medida, del Impuesto a la Renta (3,1 por ciento).

INGRESO TRIBUTARIO
(Variación Porcentual Anual)

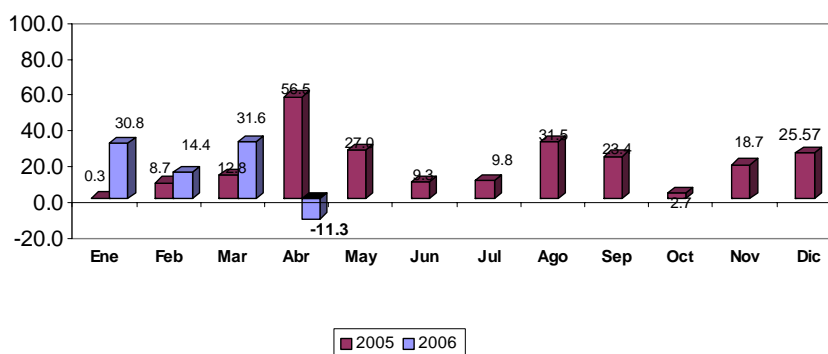

4.2. Gastos del Gobierno Regional

En abril, los gastos del Gobierno Regional alcanzaron un nivel de S/.28,8 millones, superando en 7,0 por ciento los de análogo mes del 2005. La principal fuente de financiamiento fueron los Recursos Ordinarios, que crecieron 12,8 por ciento, representando así el 91,9 por ciento de la ejecución mensual.

Gobierno Regional: Ejecución Presupuestal por Fuente de Financiamiento
(En miles de nuevos soles)

	Presupuesto	Abril		Enero - Abril		Variación %	
	2006	2005	2006	2005	2006	Abril	Ene - Abr
Recursos Ordinarios	341 433	23 492	26 500	99 260	111 132	12.8	12.0
Canon y sobre Canon	2	0	0	0	0	0.0	0.0
Recursos Directamente Recaudados	21 115	1 584	1 611	6 010	5 337	1.7	-11.2
Donación y Transferencias	83 218	1 022	712	4 155	3 377	-30.3	-18.7
Fondo Compensación Regional	6 531	835	0	2 801	0	-100.0	-100.0
Total	452 299	26 933	28 823	112 226	119 846	7.0	6.8

Fuente : Gobierno Regional de Lambayeque

Elaboración: Dpto. de Estudios Económicos BCRP - Sede Regional Piura

El 95,0 por ciento del gasto total de abril corresponde a gastos corrientes, básicamente por concepto de pago de remuneraciones y obligaciones sociales del sector público, que representó el 84,6 por ciento del total mensual.

Gobierno Regional: Ejecución Presupuestal por fuente de Gasto
(En miles de nuevos soles)

	Presupuesto	Abril		Ene - Abril		Variación %	
	2006	2005	2006	2005	2006	Abril	Ene - Abr
Gastos Corrientes	347 291	25 771	27 385	108 446	115 468	6.26	6.47
Personal y Obligaciones Sociales	226 395	15 854	17 638	68 191	75 260	11.25	10.37
Obligaciones Previsionales	88 095	6 762	6 742	28 209	29 332	-0.30	3.98
Bienes y Servicios	28 944	2 565	2 611	9 079	9 118	1.79	0.42
Otros Gastos Corrientes	3 857	590	394	2 967	1 758	-33.22	-40.75
Gastos de Capital	105 008	1 162	1 439	3 780	4 378	23.84	15.82
Inversiones	101 379	984	860	3 402	3 064	-12.60	-9.92
Otros Gastos de Capital	3 629	178	579	378	1 314	225.28	247.37
Total	452 299	26 933	28 824	112 226	119 846	7.02	6.79

Fuente : Gobierno Regional Lambayeque

Elaboración: Dpto. de Estudios Económicos BCRP - Sede Regional Piura

El presupuesto 2006 asciende a S/.452,3 millones y, al mes de abril, la ejecución es del 26,5 por ciento de la meta anual, registrando ésta un crecimiento de 6,8 por ciento respecto al mismo período del 2005.

ANEXO 1

**Lambayeque: Depósitos por Entidad Financiera
Al 30 Abril del 2006
(Saldos en miles de nuevos soles)**

Entidades	Depósitos a la Vista			Depósitos de Ahorro			Depósitos a Plazo			Total Depósitos
	M.N	M.E.	Total	M.N	M.E.	Total	M.N	M.E.	Total	
1. EMPRESAS BANCARIAS	55 886	27 420	83 306	78 171	103 813	181 984	30 125	131 442	161 567	426 857
1.1. BANCA MÚLTIPLE	55 886	27 420	83 306	77 465	103 457	180 922	25 206	130 044	155 250	419 478
CREDITO	29 622	14 349	43 971	33 875	56 173	90 048	5 616	38 007	43 623	177 642
INTERBANK	4 725	1 754	6 479	7 277	11 877	19 154	2 213	9 734	11 947	37 580
SCOTIABANK PERU	5 256	1 923	7 179	14 048	17 999	32 047	5 185	28 898	34 083	73 309
CONTINENTAL	12 777	7 621	20 398	18 408	14 324	32 732	9 208	44 559	53 767	106 897
INTERAM. DE FINANZAS FINANCIERO	323	148	471	1 297	297	1 594	33	1 138	1 171	3 236
MIBANCO	2 692	1 415	4 107	1 176	2 330	3 506	2 616	7 514	10 130	17 743
1.2. BANCA DE CONSUMO	0	0	0	706	356	1 062	4 919	1 398	6 317	7 379
TRABAJO	0	0	0	706	356	1 062	4 919	1 398	6 317	7 379
2. INSTITUC. MICROFINANZAS	0	0	0	15 054	7 610	22 665	67 614	33 528	101 142	123 807
2.1. CAJAS MUNICIPALES	0	0	0	12 412	6 365	18 778	54 904	26 067	80 971	99 749
CMAC SULLANA			0	1 528	337	1 865	8 457	2 407	10 865	12 730
CMCP LIMA			0	217	269	486	89	2 527	2 616	3 103
CMAC PIURA			0	8 175	4 325	12 500	34 953	17 337	52 290	64 790
CMAC TRUJILLO			0	2 492	1 434	3 926	11 405	3 795	15 200	19 126
2.2. CAJAS RURALES	0	0	0	2 642	1 245	3 887	12 710	7 461	20 171	24 058
CRAC NOR PERU			0	321	169	490	829	170	999	1 489
CRAC CRUZ CHALPON			0	2 321	1 076	3 397	11 881	7 291	19 172	22 569
TOTAL	55 886	27 420	83 306	93 225	111 423	204 649	97 739	164 970	262 709	550 664

Fuente : SBS

ANEXO 2

Lambayeque: Colocaciones por Entidad Financiera
Al 30 de Abril de 2006
(En miles de nuevos soles)

Empresa	Créditos Directos		Total Créditos
	M.N	M.E.	
1. EMPRESAS BANCARIAS	345 975	360 684	706 659
1.1. BANCA MÚLTIPLE	318 302	358 659	676 961
CREDITO	62 768	119 802	182 570
INTERBANK	35 619	19 950	55 569
SCOTIABANK PERU	53 536	77 550	131 086
CONTINENTAL	68 655	128 710	197 365
INTERAMERICANO DE FINANZAS	8 593	0	8 593
FINANCIERO	70 737	10 227	80 964
MIBANCO	18 394	2 420	20 814
1.2. BANCA DE CONSUMO	27 673	2 025	29 698
TRABAJO	27 673	2 025	29 698
2. INSTITUCIONES DE MICROFINANZAS	179 313	64 362	243 675
2.1. CAJAS MUNICIPALES	138 694	55 695	194 389
CMAC SULLANA	12 531	3 978	16 509
CMCP LIMA	5 361	105	5 466
CMAC PIURA	54 696	32 711	87 408
CMAC TRUJILLO	66 106	18 901	85 007
2.2. CAJAS RURALES	16 786	6 666	23 452
CRAC NOR PERU	7 123	98	7 221
CRAC CRUZ DE CHALPON	9 663	6 568	16 231
2.3. EDPYMES	23 833	2 001	25 834
EDPYME RAIZ	6 929	1 354	8 283
EDPYME SOLIDARIDAD	3 312	426	3 738
EDPYME EFECTIVA	3 346	221	3 567
EDPYME ALTERNATIVA	10 246	0	10 246
TOTAL	525 288	425 046	950 334

Fuente : SBS

Elaboración: Dpto. Estudios Económicos BCRP - Sede Regional de Piura.

ANEXO 3

Cartera Pesada (En porcentaje de las colocaciones brutas)

	Abril		Variación % Abr06/Abr05
	2005	2006	
1. Empresas Bancarias	12.97	8.62	-33.54
Banca Múltiple	12.74	8.62	-32.34
Crédito	15.88	6.01	-62.15
Interbank	13.35	17.26	29.29
Wiese Sudameris	21.51	17.8	-17.25
B B V Continental	2.96	2.7	-8.78
Banca de Consumo	15.04	3.82	-74.60
Trabajo	15.04	3.82	-74.60
2. Instituciones de Microfinanzas	7.92	10.45	31.94
Cajas Municipales	6.76	9.42	39.35
CMAC Piura	9.03	9.76	8.08
CMAC Sullana	5.62	8.11	44.31
CMAC Trujillo	3.54	s.i	n.d
Cajas Rurales	15.61	14.37	-7.94
Cruz de Chalpón	15.61	14.37	-7.94
Total	11.63	8.88	-23.65

(*) Cartera Pesada = (Créditos vencidos + cobranza judicial) / Colocaciones brutas)

Fuente: Instituciones Financieras

Elaboración: Dpto. de Estudios Económicos BCRP - Sede Regional Piura