

BANCO CENTRAL DE RESERVA DEL PERÚ
SEDE REGIONAL PIURA

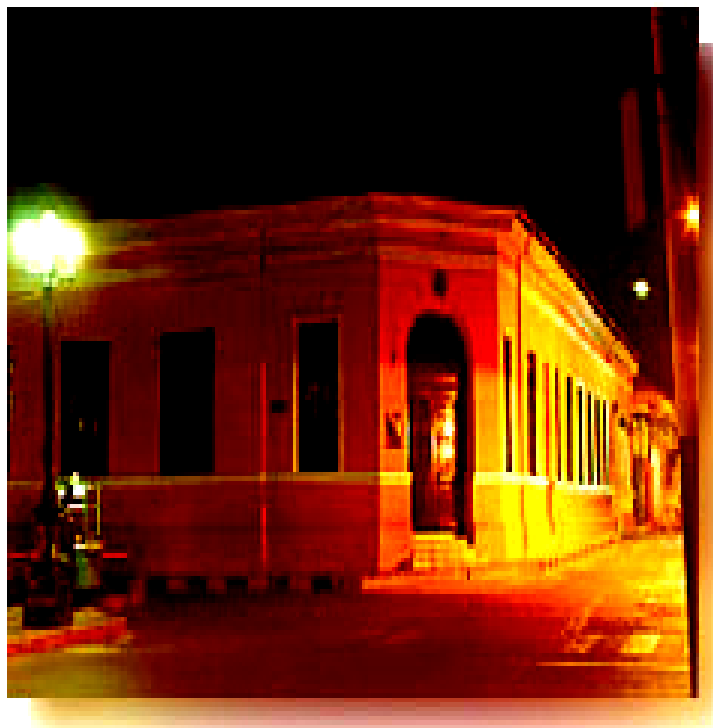

SÍNTESIS LAMBAYEQUE
MARZO 2006



DEPARTAMENTO ESTUDIOS ECONÓMICOS

ÍNDICE

	Pág.
INTRODUCCIÓN	3
I. INFLACIÓN	4
II. PRODUCCIÓN	5
2.1. PRODUCCIÓN AGROPECUARIA	5
2.2. PRODUCCIÓN PESQUERA.....	10
2.3. PRODUCCIÓN MANUFACTURERA	11
III. MONEDA Y BANCA	12
3.1. DEPÓSITOS Y OBLIGACIONES.....	12
3.2. COLOCACIONES.....	14
IV. SECTOR FISCAL	16
4.1. INGRESOS FISCALES	16
4.2. GASTOS DEL GOBIERNO REGIONAL.....	17

INTRODUCCIÓN

El **Índice de Precios al Consumidor** de la ciudad de Chiclayo aumentó 0,68 por ciento en el mes de marzo respecto al mes precedente, debido al crecimiento registrado en los precios promedio del grupo de "Alimentos y bebidas" (1,47 por ciento). La inflación acumulada en el primer trimestre fue de 1,08 por ciento, mientras que la anualizada fue de 0,63 por ciento, variación menor comparada con la tasa inflacionaria de 2,50 por ciento registrada en Lima Metropolitana.

En el mes bajo análisis, la **producción de bienes** en el departamento de Lambayeque aumentó 12,4 por ciento con relación a similar período del año pasado. Este resultado responde al desempeño positivo observado por los sectores agropecuario y manufacturero, ya que, por el contrario, el pesquero se contrajo. En el primer trimestre, la producción creció 21,2 por ciento.

La **producción agropecuaria** mensual creció 11,9 por ciento respecto a marzo del 2005, por la expansión del subsector agrícola (26,3 por ciento), que compensó con creces la caída de subsector pecuario (-6,4 por ciento). En el primer trimestre, la producción acumulada del sector creció 5,5 por ciento.

La **extracción pesquera** cayó 55,9 por ciento con relación a igual mes del año anterior, por el menor desembarque de casi todas las especies. Se desembarcaron 199 TM de especies hidrobiológicas para consumo humano en fresco frente a 476 TM de marzo del 2005. En el primer trimestre, la producción sectorial se contrajo 19,7 puntos porcentuales.

El **sector industrial** muestra un crecimiento mensual de 18,2 por ciento, ligado a la recuperación de la industria azucarera (26,5 por ciento) y de la manufactura no primaria (5,9 por ciento). En el primer trimestre, el crecimiento sectorial es del 37,95 por ciento, liderado también por el repunte de la rama azucarera.

En el **ámbito financiero**, el saldo de los depósitos cerró en S/.557,0 millones, creciendo 16,0 por ciento respecto a marzo del año anterior. Por otra parte, el saldo de las colocaciones se ubicó en el orden de los S/.897,2 millones, denotando un incremento del 9,9 por ciento.

La **recaudación tributaria** en el mes bajo análisis bordeó los S/.15,3 millones, resultando superior en 31,6 por ciento a la observada en marzo del 2005, lo que responde a la mayor captación de tributos internos (31,7 por ciento). En particular, se registró un repunte en lo captado por concepto de Impuesto General a las Ventas (52,7 por ciento) e Impuesto a la Renta (21,0 por ciento).

I. INFLACIÓN

El **Índice de Precios al Consumidor** de la ciudad de Chiclayo aumentó 0,68 por ciento en el mes de marzo respecto al mes precedente, debido al crecimiento registrado en los precios promedio del grupo de "Alimentos y bebidas" (1,47 por ciento). En este caso, fueron particularmente significativos los incrementos experimentados por las hortalizas y legumbres frescas (13,5 por ciento), azúcar (8,3 por ciento) y carnes (2,8 por ciento).

VARIACIÓN POR GRUPOS DE CONSUMO

GRUPOS DE CONSUMO	PONDERACIÓN	VARIACION %		
		MAR06/ FEB06	MAR06/ DIC05	MAR06/ MAR05
ÍNDICE GENERAL	100.00	0.68	1.08	0.63
1. Alimentos y Bebidas	50.21	1.47	1.55	-2.45
2. Vestido y Calzado	7.34	0.06	0.36	1.01
3. Alquiler de Viv. Comb.y Elec.	13.66	0.27	1.53	6.20
4. Muebles y Enseres	4.76	-0.01	0.78	2.83
5. Cuid. y Conserv. de Salud	2.49	-0.21	0.32	2.43
6. Transportes y Comunicac.	9.35	-0.74	-0.13	4.33
7. Enseñanza y Cultura	5.55	0.35	0.45	0.30
8. Otros Bienes y Servicios	6.63	0.23	0.23	0.14

FUENTE : INEI

ELABORACIÓN: Departamento de Estudios Económicos BCRP-Sede Regional Piura

La inflación acumulada en el primer trimestre fue de 1,08 por ciento, mientras que la anualizada fue de 0,63 por ciento, variación menor comparada con la tasa inflacionaria de 2,50 por ciento registrada en Lima Metropolitana.

INFLACIÓN

Evolución Porcentual Anual

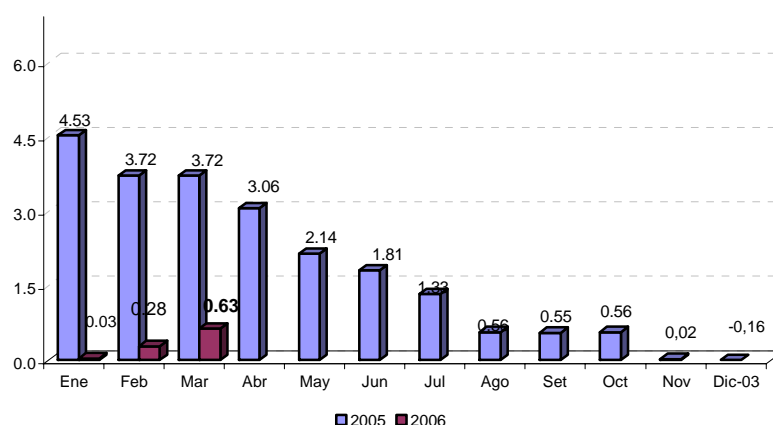

II. PRODUCCIÓN

En marzo, la **producción de bienes** en el departamento de Lambayeque aumentó 12,4 por ciento con relación a similar mes del año pasado. Este resultado responde al desempeño positivo observado por los sectores agropecuario y manufacturero, ya que, por el contrario, el pesquero se contrajo. En el primer trimestre, la producción creció 21,2 por ciento.

INDICADOR DE PRODUCCIÓN

(variación porcentual)

Sectores	Marzo	Acumulado
Agropecuario	11.9	5.5
Pesca	-55.9	-19.7
Manufactura	18.2	37.9
TOTAL	12.4	21.2

2.1. Producción Agropecuaria

La **producción agropecuaria** mensual creció 11,9 por ciento respecto a igual mes del 2005, por la expansión del subsector agrícola (26,3 por ciento), que compensó con creces la caída de subsector pecuario (-6,4 por ciento). En el primer trimestre, la producción acumulada del sector creció 5,5 por ciento.

VALOR BRUTO DE LA PRODUCCIÓN AGROPECUARIA (millones de nuevos soles a precios constantes de 1994)

Subsector	MARZO		ENERO - MARZO		VAR. %	
	2005	2006	2005	2006	Marzo	Ene-Mar
Subsector Agrícola	12.642	15.965	55.407	58.881	26.3	6.3
Subsector Pecuario	9.972	9.337	27.900	28.999	-6.4	3.9
Sector Agropecuario	22.614	25.302	83.307	87.880	11.9	5.5

Fuente : Ministerio de Agricultura - Región Lambayeque

Elaboración : Departamento de Estudios Económicos BCRP - Sede Regional Piura

VALOR BRUTO DE LA PRODUCCIÓN AGROPECUARIA (variación porcentual)

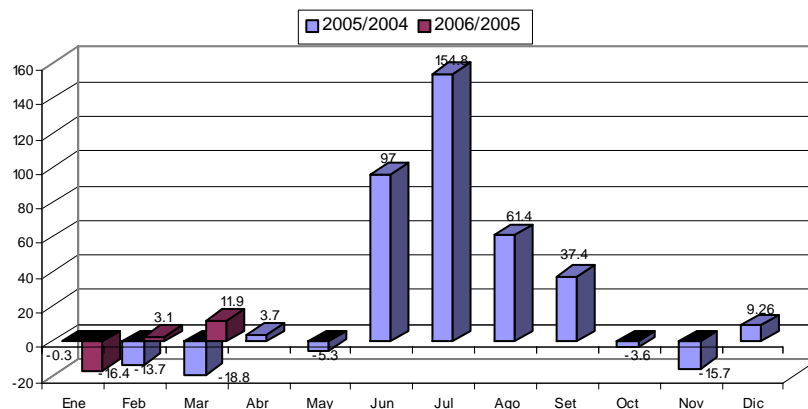

El desempeño positivo del subsector agrícola en el mes de análisis respondió básicamente a una mayor producción de caña de azúcar (19,9 por ciento de crecimiento), mango (285,5 por ciento), limón (33,1 por ciento) y frijol caupi (286,8 por ciento).

El extraordinario comportamiento positivo del mango durante el mes únicamente refleja el efecto de retraso en las cosechas de esta fruta, cuyo proceso de floración y fructificación se alteró debido a factores climáticos. Tal es así que en el agregado trimestral se observa más bien una contracción del 14,8 por ciento.

**PRODUCCIÓN AGRÍCOLA
(TM)**

CULTIVOS	MARZO		ENERO - MARZO		VAR. %	
	2005	2006	2005	2006	Marzo	Ene-Mar
Caña de azúcar	70 670	84 742	233 270	325 337	19.9	39.5
Mango	2 097	8 084	22 168	18 897	285.5	-14.8
Arroz	69	0	26 704	16 044	-100.0	-39.9
Limón	3 214	4 277	13 104	13 715	33.1	4.7
Papa	120	120	548	3 675	0.0	570.6
Maíz Amarillo Duro	2 395	1 526	7 570	5 053	-36.3	-33.2
Maíz choclo	1 715	2 157	4 578	5 395	25.8	17.8
Maracuyá	488	526	1 654	1 840	7.8	11.2
Maíz Amiláceo	274	374	785	881	36.5	12.2
Frijol Caupi	106	410	352	568	286.8	61.4
Algodón	0	0	0	0	n.d.	n.d.
Trigo	0	12	0	12	n.d.	n.d.

FUENTE : Ministerio de Agricultura - Región Lambayeque

ELABORACIÓN: Departamento de Estudios Económicos BCRP - Sede Regional de Piura

**COSECHAS DE CULTIVOS TRANSITORIOS
(Has)**

CULTIVOS	MARZO		ENERO - MARZO		VAR. %	
	2005	2006	2005	2006	Marzo	Ene-Mar
Caña de Azúcar	1 179	1 229	3 857	4 276	4.2	10.9
Arroz	10	0	3 163	2 388	-100.0	-24.5
Maíz Amarillo Duro	461	254	1 014	788	-44.9	-22.3
Papa	20	20	50	428	0.0	756.0
Maíz Choclo	188	280	327	355	48.9	8.6
Maíz Amiláceo	171	225	316	303	31.6	-4.1
Frijol Caupi	107	407	364	527	280.4	44.8
Algodón	0	0	0	0	n.d.	n.d.
Trigo	0	15	0	0	n.d.	n.d.
TOTAL	2 136	2 430	9 091	9 065	13.8	-0.3

FUENTE : Ministerio de Agricultura - Región Lambayeque.

ELABORACIÓN: Departamento de Estudios Económicos BCRP - Sede Regional Piura

En lo que se refiere a la **caña de azúcar**, la producción mensual creció 19,9 por ciento, en virtud tanto de una mayor superficie cosechada (4,2 por ciento de incremento), cuanto, principalmente, de una mejora en rendimientos (15,0 por ciento).

PRODUCCIÓN DE CAÑA DE AZÚCAR POR EMPRESAS
(TM)

EMPRESAS	MARZO		ENERO - MARZO		VAR. %	
	2005	2006	2005	2006	Marzo	Ene-Mar
Tumán	66 777	55 785	188 455	209 673	-16.5	11.3
Pomalca	3 893	28 957	31 167	115 664	643.8	271.1
AgroPucalá	0	0	13 647	0	n.d.	-100.0
Cayaltí	0	0	0	0	n.d.	n.d.
TOTAL	70 670	84 742	233 270	325 337	19.9	39.5

Fuente : Ministerio de Agricultura - Región Lambayeque.

Elaboración : Departamento de Estudios Económicos BCRP - Sede Regional Piura

Cabe señalar que en esta campaña las restricciones del recurso hídrico fueron menos severas que en la anterior. De otro lado, es destacable la extraordinaria recuperación de la empresa Pomalca, dado que en este año no atravesó los graves conflictos internos que la afectaron el año anterior y que implicaron que en marzo sólo operara durante tres días. En contraste, la situación societaria y laboral de Tumán continúa deteriorándose, lo cual explica, en gran parte, su desempeño negativo del mes.

SUPERFICIE COSECHADA DE CAÑA DE AZUCAR POR EMPRESAS
(Has.)

CULTIVOS	MARZO		ENERO - MARZO		VAR. %	
	2005	2006	2005	2006	Marzo	Ene-Mar
Tumán	1,097	602	2 731	2 137	-45.1	-21.7
Pomalca	82	627	852	2 139	664.6	151.0
Pucalá	0	0	274	0	n.d.	-100.0
Cayalti	0	0	0	0	n.d.	n.d.
TOTAL	1 179	1 229	3 857	4 276	4.2	10.9

Fuente : Ministerio de Agricultura - Región Lambayeque.

Elaboración: Departamento de Estudios Económicos BCRP - Sede Regional Piura

Las siembras de los principales cultivos descendieron respecto a marzo del año pasado. Cabe señalar que en esta campaña la llegada del recurso hídrico se retrasó motivando que se desfasaran los períodos de instalación de algunos cultivos y que no se cumplieran las metas inicialmente establecidas. Así, de algodón sólo se ejecutaron 8 188 hectáreas, suponiendo una caída del 16,6 por ciento con relación a la campaña anterior. En este caso, las fechas de siembra adecuadas van de octubre a noviembre, mientras que las lluvias recién se presentaron a mediados de febrero de este año.

Con relación al arroz hubo un ligero descenso en las siembras del mes (-2,8 por ciento), dado que existe temor por parte de los agricultores en el sentido de que, por tratarse de instalaciones extemporáneas, éstas puedan ser afectadas por las temperaturas frías que usualmente se presentan a partir de abril. En este sentido, de las 35 513 hectáreas ejecutadas en la actual campaña grande, el 65,5 por ciento se concentraron en febrero y sólo el 32,0 por ciento en marzo.

La disminución mensual del 14,9 por ciento en la superficie sembrada de maíz amarillo duro, obedece a un proceso de reemplazo de este cultivo por arroz, en la medida en que a partir de febrero se dispuso del recurso hídrico para la instalación de este último cereal, intensivo en el uso de agua.

SIEMBRAS DE PRINCIPALES CULTIVOS

(HAS)

CULTIVOS	MARZO		CAMPAÑA: AGOSTO - MARZO		VAR. %	
	2005	2006	2004-2005	2005-2006	Marzo	Campaña
Algodón	245	0	9 813	8 188	-100,0	-16,6
Arroz	10 727	10 423	41 792	35 513	-2,8	-15,0
Frijol Caupí	1 077	1 414	2 857	2 745	31,3	-3,9
Maíz Amarillo Duro	3 622	3 081	10 166	8 852	-14,9	-12,9
Maíz Amiláceo	376	249	2 051	2 423	-33,8	18,1
TOTAL	16 047	15 167	66 679	57 721	-5,5	-13,4

FUENTE : Ministerio de Agricultura - Región Lambayeque.

ELABORACIÓN: Departamento de Estudios Económicos, BCRP - Sede Regional Piura

Durante el mes se superaron las restricciones del recurso hídrico que venían afectando el desenvolvimiento de la campaña. Comparando las descargas de los ríos con las registradas en similar período del año pasado, el río Chancay-Lambayeque mostró un incremento del 32 por ciento, el río Zaña duplicó su caudal, el río La Leche evidenció un aumento del 47 por ciento y el Motupe, del 72 por ciento. Inclusive, en el caso del río La Leche su máxima descarga (300 m³/seg) se verificó el 26 de marzo, ocasionando desbordes y la pérdida de 368 hectáreas de cultivos instalados.

En este contexto, el reservorio de **Tinajones** cerró el mes con un nivel de 251 MMC, superior al de similar mes del año anterior (176,1 MMC) y equivalente al 67,8 por ciento de su capacidad máxima.

VOLUMEN DE AGUA ALMACENADA EN TINAJONES

Capacidad Maxima 370 MMC

	2005	2006
Enero	98.0	76.7
Febrero	107.6	116.8
Marzo	176.1	251.0
Abril	175.0	
Mayo	137.7	
Junio	120.9	
Julio	91.9	
Agosto	67.6	
Setiembre	50.2	
Octubre	97.9	
Noviembre	86.0	
Diciembre	91.3	

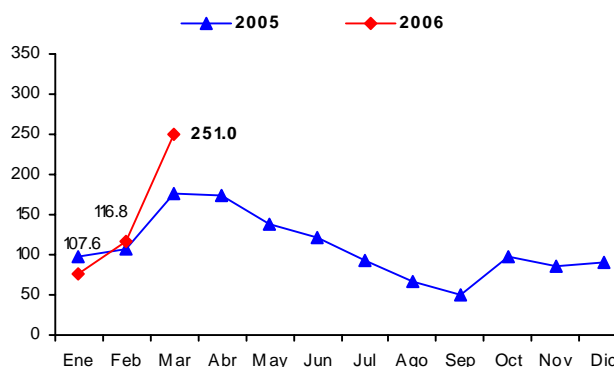

* Al 8-9-2005

FUENTE : Dirección Regional de Agricultura - Lambayeque

ELABORACIÓN : Departamento de Estudios Económicos del BCR - Sede Regional Piura

En el mes de análisis, el **sector pecuario** decreció 6,4 por ciento, a raíz de caídas en la producción de carnes de aves, vacunos, ovinos y caprinos, así como de leche. Ha disminuido el beneficio de las referidas especies, al haberse incrementado el precio en pie.

**PRODUCCIÓN PECUARIA
(TM)**

ESPECIES	MARZO		ENERO - MARZO		VAR. %	
	2005	2006	2005	2006	Marzo	Ene-Mar
AVES						
Carne	1 692	1 592	4 861	4 669	-5.9	-3.9
Huevos	248	262	743	762	5.6	2.6
VACUNO						
Carne	649	578	1 690	2 020	-10.9	19.5
Leche	2 418	2 277	6 968	7 001	-5.8	0.5
OVINO						
Carne	33	28	75	101	-15.2	34.7
CAPRINO						
Carne	47	38	107	136	-19.1	27.1
PORCINO						
Carne	110	115	303	387	4.5	27.7
TOTAL	5 197	4 890	14 747	15 076	-5.9	2.2

FUENTE : Ministerio de Agricultura - Región Lambayeque

ELABORACIÓN: Departamento de Estudios Económicos BCR - Sede Regional Piura

2.2. Producción Pesquera

La extracción pesquera cayó 55,9 por ciento con relación a igual mes del año pasado, por el menor desembarque de casi todas las especies, excepto suco, tollo y cachema. Se desembarcaron 199 TM de especies hidrobiológicas para consumo humano en fresco frente a 476 TM de marzo del 2005. En el primer trimestre, la producción sectorial se contrajo 19,7 puntos porcentuales.

VALOR BRUTO DE LA PRODUCCIÓN PESQUERA (miles de nuevos soles a precios constantes de 1994)

Sector	MARZO		ENERO - MARZO		VAR. %	
	2005	2006	2005	2006	Marzo	Ene-Mar
Pesquero	866.391	382.007	1865.037	1498.270	-55.9	-19.7

Fuente : Ministerio de la Producción - Región Lambayeque

Elaboración : Departamento de Estudios Económicos BCRP - Sede Regional Piura

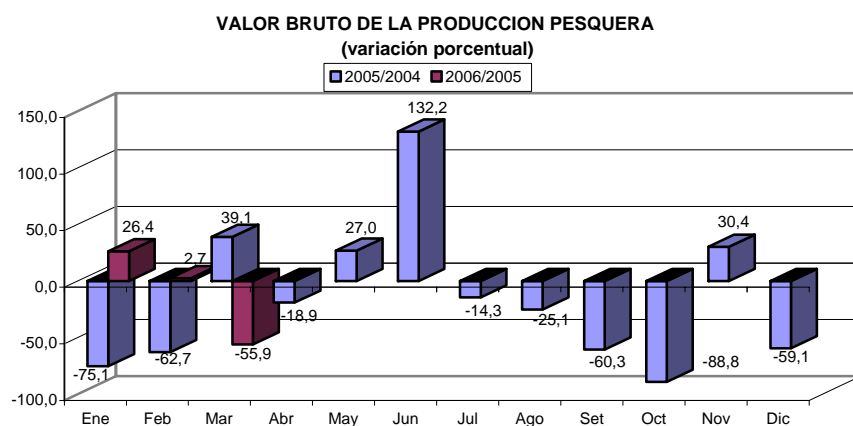

PRODUCCIÓN PESQUERA (TM)

ESPECIES	MARZO		ENERO - MARZO		VAR. %	
	2005	2006	2005	2006	Marzo	Ene-Mar
Suco	36.221	65.340	137.429	169.076	80.4	23.0
Tollo	33.441	43.490	119.555	212.040	30.0	77.4
Cachema	10.136	31.010	23.931	47.689	205.9	99.3
Bonito	0.000	20.435	8.264	25.540	n.d.	209.1
Lorna	22.791	10.506	55.071	66.293	-53.9	20.4
Raya	13.110	7.015	43.246	28.794	-46.5	-33.4
Bagre	8.998	6.217	15.135	8.770	-30.9	-42.1
Cabrilla	0.212	1.775	0.355	14.435	737.3	3,966.2
Lisa	123.231	0.324	188.136	54.439	-99.7	-71.1
Lenguado	0.616	0.037	1.159	0.864	-94.0	-25.5
Caballa	18.600	0.000	77.550	0.400	-100.0	-99.5
Cojinova	0.000	0.000	0.050	0.010	n.d.	-80.0
Jurel	4.150	0.000	10.375	0.175	-100.0	-98.3
Otros	204.133	13.066	365.646	138.635	-93.6	-62.1

FUENTE : Ministerio de Pesquería - Región Lambayeque.

ELABORACIÓN : Departamento de Estudios Económicos BCRP - Sede Regional Piura

2.3 Producción Manufacturera

En marzo, el sector industrial muestra un crecimiento de 18,2 por ciento respecto a similar mes del año anterior, ligado a la recuperación de la industria azucarera (26,5 por ciento) y de la manufactura no primaria (5,9 por ciento). En el primer trimestre, el crecimiento sectorial es del 37,95 por ciento, liderado también por el repunte de la rama azucarera.

Valor bruto de la Producción Manufacturera
(En miles de nuevos soles de 1994)

RAMAS DE ACTIVIDAD	Marzo		Enero - Marzo		Variación %	
	2005	2006	2005	2006	Marzo	Ene - Mar
Procesamiento de Recursos Primarios	5 844	7 390	20 234	32 051	26.5	58.4
Azúcar	5 844	7 390	20 234	32 051	26.5	58.4
Manufactura No Primaria	3 913	4 142	9 244	8 607	5.9	-6.9
Fideos	515	531	1 403	1 463	3.1	4.3
Alcohol etílico	519	201	1 132	672	-61.3	-40.6
Arroz envasado	168	231	647	599	37.5	-7.4
Cáscara desh. limón	273	268	918	463	-1.8	-49.6
Aceite esencial limón	483	911	1 553	1 557	88.6	0.3
Café soluble	1 955	2 000	3 591	3 853	2.3	7.3
TOTAL	9 757	11 532	29 478	40 658	18.2	37.9

Fuente : Empresas Industriales de Lambayeque

Elaboración : Dpto. de Estudios Económicos BCRP - Sede Regional Piura

En general, la industria azucarera de Lambayeque sigue enfrentando problemas en la disponibilidad de materia prima. En esto incidió la escasez de agua en las postrimerías del año pasado e inicios del presente, así como las limitaciones financieras que no permitieron a las empresas atender adecuadamente las plantaciones. A pesar de esto, la producción de azúcar acumulada en el primer trimestre creció 58,4 por ciento, lo cual se explica por el hecho de que en similar período del año pasado se enfrentaron las secuelas de una sequía más aguda, así como la ocurrencia de conflictos laborales y societarios más severos en las empresas de la región.

Producción de azúcar por empresas
(TM)

Empresas	Marzo		Enero - Marzo		Variación %	
	2005	2006	2005	2006	Marzo	Ene - Mar
Pomalca	266	2 383	2 487	11 671	795.9	369.2
Tumán	5 879	5 375	17 852	22 483	- 8.6	25.9
AgroPucalá	0	0	1 363	0	n.d.	- 100.0
Azucarera del Norte	173	231	214	564	33.5	163.6
Total	6 318	7 989	21 916	34 718	26.4	58.4

Fuente : Dirección Regional de Agricultura de Lambayeque

En el mes bajo análisis, la manufactura no primaria creció 5,9 por ciento, en virtud de comportamientos positivos en la producción de fideos, arroz envasado, aceite esencial de limón y café soluble. En contraste, disminuyó el procesamiento de alcohol etílico y de cáscara deshidratada de limón.

III. MONEDA Y BANCA

3.1. Depósitos y Obligaciones con el Público

El saldo de los depósitos en el mes bajo análisis cerró en S/.557,0 millones, creciendo 16,0 por ciento respecto a marzo del año anterior. Este comportamiento se debe a las mayores captaciones de las empresas bancarias (10,5 por ciento) y de las instituciones de microfinanzas (39,9 por ciento).

Depósitos en el Sistema Financiero
(Saldos en miles de nuevos soles)

	Marzo		Var. % Mar06/Mar05
	2005	2006	
1. Empresas Bancarias	389 915	430 896	10.5
Banca Múltiple	383 354	423 459	10.5
Banca de Consumo	6 561	7 437	13.4
2. Instituciones de microfinanzas	90 153	126 122	39.9
Cajas Municipales	71 025	102 160	43.8
Cajas Rurales	19 128	23 962	25.3
Total	480 068	557 018	16.0
M/N	210 293	258 398	22.9
M/E	269 775	298 620	10.7

Fuente : SBS

Elaboración: Dpto. Estudios Económicos BCRP - Sede Regional Piura

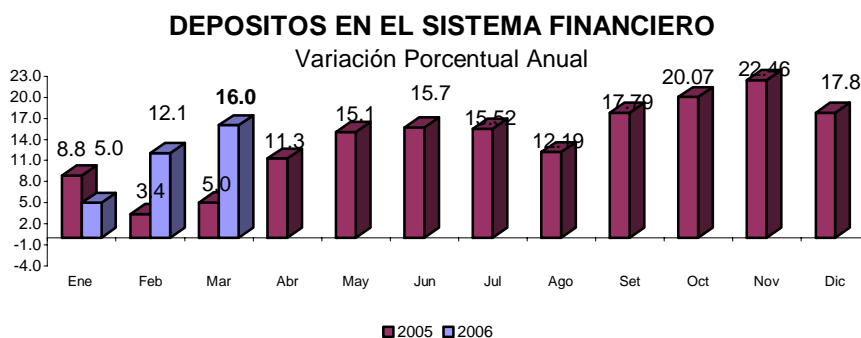

FUENTE : Superintendencia de Banca y Seguros

ELABORACION: Departamento de Estudios Económicos BCRP - Sede Regional Piura.

Los depósitos en moneda nacional se incrementaron 22,9 por ciento respecto al saldo de hace doce meses, mientras que los de moneda extranjera lo hicieron en 10,7 por ciento. De esta manera, el primer tipo de depósitos pasó a representar el 46,4 por ciento de las captaciones totales, frente al 43,8 por ciento en marzo del 2005.

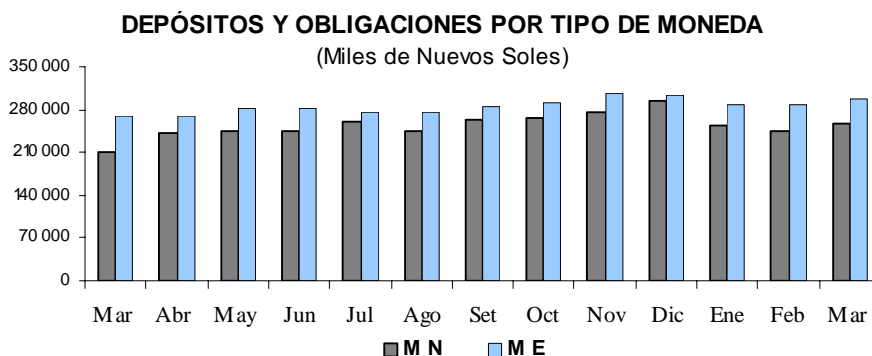

En comparación con marzo del año anterior, las obligaciones a la vista se incrementaron 7,7 por ciento, mientras que los ahorros corrientes lo hicieron en 14,8 por ciento y los depósitos a plazo, en 20,1 por ciento. Estos últimos representan el 46,9 por ciento del total, en tanto que los ahorros dan cuenta del 37,9 por ciento.

**Evolución de los Depósitos
(Miles de Nuevos Soles)**

Tipo de Depósito	Marzo		Var. % Mar06/Mar05
	2005	2006	
Vista	78 576	84 595	7.7
Ahorros	184 006	211 306	14.8
A plazo	217 486	261 117	20.1
Total	480 068	557 018	16.0

Fuente : SBS

Elaboración: Dpto. Estudios Económicos BCRP - Sede Regional Piura

Por institución financiera, corresponde al Banco de Crédito, la mayor participación en el sistema, con una importancia relativa de 32,2 por ciento, seguido del Banco Continental (18,9 por ciento) y del Banco Wiese Sudameris (13,5 por ciento). En conjunto, estas tres entidades significaron el 64,6 por ciento del total de depósitos.

**Participación en los depósitos: marzo 2006
(Saldos en miles de nuevos soles)**

Puesto	Institución Financiera	Saldo	%
1	Banco de Crédito	179 544	32.2
2	Banco Continental	105 291	18.9
3	Banco Wiese Sudameris	75 394	13.5
4	CMAC Piura	65 559	11.8
5	Interbank	37 136	6.7
6	CRAC Cruz del Chalpón	22 462	4.0
7	Banco Interamericano	21 000	3.8
8	CMAC Trujillo	19 974	3.6
9	CMAC Sullana	13 419	2.4
10	Banco del Trabajo	7 437	1.3
11	CMCP Lima	3 208	0.6
12	MIBANCO	3 018	0.5
13	Banco Financiero	2 075	0.4
14	CRAC Nor Perú	1 501	0.3
	Total :	557 018	100.0

Fuente : SBS

Elaboración: Dpto. Estudios Económicos BCRP - Sede Regional Piura

3.2. Colocaciones

En marzo, el saldo de las colocaciones se ubicó en el orden de los S/.897,2 millones, denotando un incremento del 9,9 por ciento respecto a análogo período del año pasado. Este desempeño respondió a mayores colocaciones de las instituciones de microfinanzas (38,1 por ciento), y, en menor medida, de las empresas bancarias (2,3 por ciento). Las EDPYMES fueron particularmente dinámicas en su crecimiento.

**Colocaciones del Sistema Financiero
(Saldos en miles de nuevos soles)**

	Marzo		Var. % Mar06/Mar05
	2005	2006	
1. Empresas Bancarias	642 577	657 175	2.3
Banca Múltiple	614 098	627 131	2.1
Banca de Consumo	28 479	30 044	5.5
2. Instituciones de microfinanzas	173 832	240 034	38.1
Cajas Municipales	147 080	192 854	31.1
Cajas Rurales	16 124	23 522	45.9
Edpymes	10 628	23 658	122.6
Total	816 409	897 209	9.9
M/N	415 626	507 441	22.1
M/E	400 783	389 768	-2.7

Fuente : SBS

Elaboración: Dpto. Estudios Económicos BCRP - Sede Regional Piura

SALDO DE COLOCACIONES EN EL SISTEMA FINANCIERO

Variación Porcentual Anual

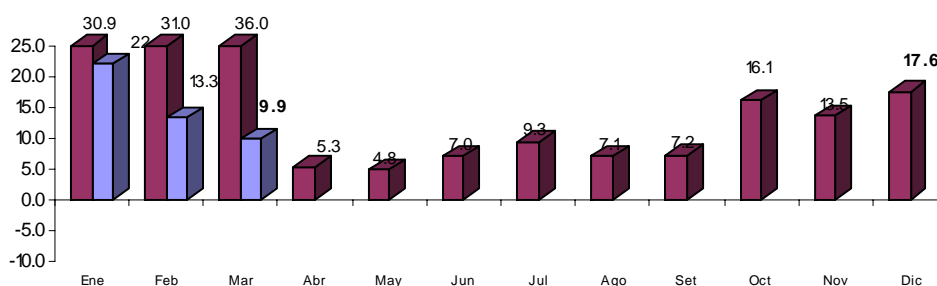

FUENTE : Superintendencia de Banca y Seguros

ELABORACIÓN : Departamento de Estudios Económicos BCRP - Sede Regional Piura.

Por tipo de moneda, el 56,6 por ciento del saldo de colocaciones corresponde a moneda nacional, con una tasa de crecimiento del 22,1 por ciento, en tanto que el componente en moneda extranjera da cuenta del 43,4 por ciento restante y registra una disminución del 2,7 por ciento.

El Banco de Crédito exhibe la mayor participación en las colocaciones del sistema, con un peso relativo del 19,7 por ciento, siendo secundado por el Banco Continental (18,4 por ciento) y por el Wiese Sudameris (14,0 por ciento). En conjunto, estas tres instituciones representaron el 52,2 por ciento del total.

Participación en colocaciones : Marzo 2006
(Saldo en miles de nuevos soles)

Puesto	Institución Financiera	Saldo	%
1	Banco de Crédito	177 028	19.7
2	Banco Continental	165 593	18.5
3	Banco Wiese Sudameris	126 016	14.0
4	CMAC Piura	87 384	9.7
5	CMAC Trujillo	84 532	9.4
6	Banco Interamericano	81 353	9.1
7	Interbank	49 362	5.5
8	Banco del Trabajo	30 044	3.3
9	MIBANCO	20 130	2.2
10	CRAC Cruz del Chalpón	16 703	1.9
11	CMAC Sullna	16 073	1.8
12	EDPYME Alternativa	9 943	1.1
13	Banco Financiero	7 649	0.9
14	CRAC Nor Perú	6 819	0.8
15	EDPYME Raíz	6 229	0.7
16	CMCP Lima	4 865	0.5
17	EDPYME Solidaridad	3 854	0.4
18	EDPYME Efectiva	3 632	0.4
Total :		897 209	100.0

Fuente : SBS

Elaboración: Dpto. Estudios Económicos BCRP - Sede Regional Piura

El índice de cartera pesada del sistema fue del 9,67 por ciento, implicando una disminución del 0,8 por ciento respecto a marzo del año pasado. Se contrajo tanto la morosidad de las empresas bancarias cuanto la de instituciones microfinancieras.

Cartera Pesada
(En porcentaje de las colocaciones brutas)

	Marzo		Var % Mar06/Mar05
	2005	2006	
1. Empresas Bancarias	11.17	10.89	-0.3
Banca Múltiple	10.83	11.60	0.8
Banca de Consumo	15.04	0.01	-15.0
2. Instituciones de microfinanzas	8.12	6.58	-1.5
Cajas Municipales	6.97	5.70	-1.3
Cajas Rurales	15.34	14.04	-1.3
Total	10.48	9.67	-0.8

(*) Cartera Pesada = (Créditos vencidos + cobranza judicial) / Colocaciones brutas)

Fuente : Superintendencia de Banca y Seguros

Elaboración: Dpto. Estudios Económicos BCRP - Sede Regional Piura

IV. SECTOR FISCAL

4.1. Ingresos Fiscales

La recaudación tributaria en el mes bajo análisis bordeó los S/.15,3 millones, resultando superior en 31,6 por ciento a la observada en marzo del 2005, lo que responde a la mayor captación de tributos internos (31,7 por ciento). En particular, se registró un repunte en lo captado por concepto de Impuesto General a las Ventas (52,7 por ciento) e Impuesto a la Renta (21,0 por ciento).

Ingresos recaudados por SUNAT

(En miles de nuevos soles)

	Marzo		Ene - Marzo		Var. %	
	2005	2006	2005	2006	Marzo	Ene - Mar
Tributos Internos	11 594	15 275	34 362	43 215	31.7	25.8
.Impuesto a la Renta	5 432	6 575	14 402	17 318	21.0	20.2
.Impuesto General a las Ventas	4 684	7 152	15 962	21 743	52.7	36.2
.Impuesto Selectivo al Consumo	65	43	236	192	-33.8	-18.7
.Impuesto Extraordinario de Solidaridad	12	5	47	11	-57.9	-76.9
.Régimen Unico Simplificado	273	269	823	807	-1.7	-1.9
.Otros Tributos Internos	1 128	1 232	2 892	3 144	9.2	8.7
Tributos Aduaneros	21	15	60	73	-28.6	20.8
.A la Importación	3	3	10	10	-14.9	1.9
.Impuesto General a las Ventas	8	4	22	19	-48.0	-16.3
.Impuesto Selectivo al Consumo	0	0	0	0	18.1	n.d
.Otros Tributos Aduaneros	10	8	28	44	-16.5	57.1
Total	11 615	15 290	34 422	43 288	31.6	25.8

Fuente : SUNAT

Elaboración: Dpto. de Estudios Económicos BCRP - Sede Regional Piura

En el primer trimestre, los ingresos fiscales acumulados fueron de S/.43,3 millones, creciendo 25,8 por ciento respecto a similar lapso del año anterior. El Impuesto General a las Ventas incrementó su recaudación en 36,2 puntos porcentuales, mientras que el Impuesto a la Renta lo hizo en 20,2 puntos.

INGRESO TRIBUTARIO (Variación Porcentual Anual)

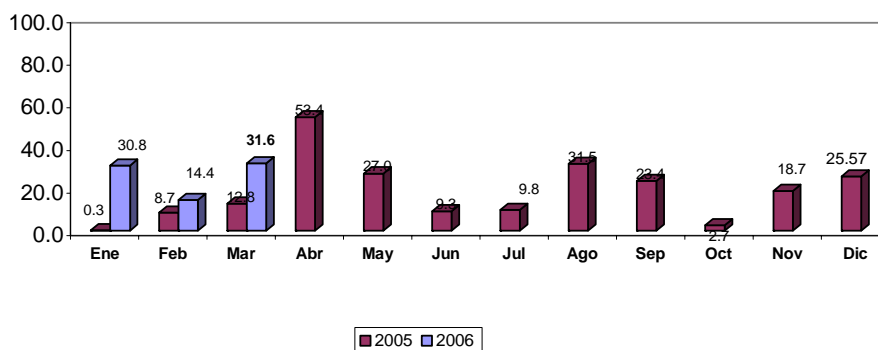

4.2. Gastos del Gobierno Regional

En marzo, el gasto mensual efectuado por el Gobierno Regional ascendió a S/.28,2 millones, implicando un incremento de 5,9 por ciento con relación a igual mes del 2005. La mayor fuente de financiamiento fue la de Recursos Ordinarios (transferencias del gobierno central), que permitió cubrir el 91,2 por ciento de la ejecución mensual.

Gobierno Regional: Ejecución Presupuestal por Fuente de Financiamiento
(En miles de nuevos soles)

	Presupuesto	Marzo		Ene - Marzo		Variación %	
	2006	2005	2006	2005	2006	Marzo	Ene - Mar
Recursos Ordinarios	341 433	22 852	25 712	75 768	84 664	12.5	11.7
Canon y sobre Canon	2	0	0	0	0	n.d	n.d
Recursos Directamente Recaudados	21 115	2 341	1 458	4 426	3 765	-37.7	-14.9
Donación y Transferencias	83 000	758	0	3 133	0	-100.0	-100.0
Fondo Compensación Regional	6 357	648	1 009	1 966	2 676	55.8	36.1
Total	451 907	26 599	28 179	85 293	91 105	5.9	6.8

Fuente : Gobierno Regional de Lambayeque

Elaboración: Dpto. de Estudios Económicos BCRP - Sede Regional Piura

El 97,5 por ciento de la ejecución mensual corresponde a gastos corrientes, destacando el pago de remuneraciones y obligaciones sociales del sector público, con un desembolso de S/:17,7 millones. El gasto de inversión representa sólo el 2,5 por ciento de lo ejecutado, mostrando incluso una contracción del 21,6 por ciento respecto a marzo del año anterior.

Gobierno Regional: Ejecución Presupuestal por tipo de gasto
(En miles de nuevos soles)

	Presupuesto	Marzo		Ene - Marzo		Variación %	
	2006	2005	2006	2005	2006	Marzo	Ene - Mar
Gastos Corrientes	347 137	25 693	27 469	82 676	88 162	6.9	6.6
Personal y Obligaciones Sociales	226 399	15 794	17 681	52 337	57 647	12.0	10.1
Obligaciones Previsionales	88 058	6 362	6 723	21 447	22 591	5.7	5.3
Bienes y Servicios	28 815	3 005	2 550	6 515	6 560	-15.2	0.7
Otros Gastos Corrientes	3 865	532	515	2 377	1 364	-3.2	-42.6
Gastos de Capital	104 770	906	710	2 618	2 943	-21.6	12.4
Inversiones	101 161	764	653	2 417	2 208	-14.5	-8.7
Otros Gastos de Capital	3 609	143	57	201	735	-59.7	266.3
Total	451 907	26 599	28 179	85 293	91 105	5.9	6.8

Fuente : Gobierno Regional de Lambayeque

Elaboración: Dpto. de Estudios Económicos BCRP - Sede Regional Piura

Al finalizar el primer trimestre, la ejecución presupuestal asciende a S/.91,1 millones, representando el 20,2 por ciento respecto de la meta anual y mostrando un crecimiento de 6,8 por ciento con relación a lo ejecutado en el mismo período del 2005.

ANEXO 1

Lambayeque: Depósitos por Entidad Financiera
Al 31 Marzo del 2006

(Saldos en miles de nuevos soles)

Entidades	Depósitos a la Vista			Depósitos de Ahorro			Depósitos a Plazo			Total Depósito
	M.N	M.E.	Total	M.N	M.E.	Total	M.N	M.E.	Total	
EMPRESAS BANCARIAS	57 841	26 754	84 595	84 843	102 326	187 169	30 890	128 242	159 132	430 895
BANCA MÚLTIPLE	57 841	26 754	84 595	84 105	101 823	185 928	26 042	126 894	152 936	423 459
CREDITO	28 977	14 454	43 431	37 241	56 488	93 728	5 298	37 087	42 385	179 544
INTERBANK	4 785	2 099	6 884	7 269	11 235	18 504	2 254	9 493	11 747	37 136
WIESE SUDAMERIS	5 643	3 569	9 213	15 072	15 807	30 878	6 220	29 083	35 303	75 394
BANCO CONTINENTAL	12 386	4 949	17 335	20 509	15 112	35 621	9 301	43 034	52 335	105 291
BANCO INTERAMERICANO FINANCIERO	5 421 143	1 494 26	6 915 169	1 382 1 246	2 438 292	3 820 1 538	2 650 32	7 615 336	10 265 368	21 000 2 075
MIBANCO	485	162	647	1 386	452	1 838	288	247	534	3 019
BANCA DE CONSUMO	0	0	0	738	503	1 241	4 848	1 348	6 195	7 437
TRABAJO	0	0	0	738	503	1 241	4 848	1 348	6 195	7 437
INSTITUC. MICROFINANZAS	0	0	0	16 320	7 818	24 138	68 504	33 482	101 985	126 123
CAJAS MUNICIPALES	0	0	0	13 603	6 803	20 406	55 918	25 837	81 754	102 160
CMAC SULLANA			0	1 835	487	2 322	8 542	2 555	11 097	13 419
CMCP LIMA			0	193	480	673	54	2 480	2 535	3 208
CMAC PIURA			0	9 057	4 050	13 107	35 409	17 043	52 452	65 559
CMAC TRUJILLO			0	2 518	1 786	4 304	11 912	3 758	15 670	19 974
CAJAS RURALES	0	0	0	2 717	1 015	3 732	12 586	7 645	20 231	23 962
CAJA NOR PERU			0	273	61	334	801	365	1 166	1 501
CRUZ DE CHALPON			0	2 444	953	3 397	11 785	7 279	19 065	22 462
TOTAL	57 841	26 754	84 595	101 163	110 143	211 307	99 394	161 723	261 117	557 018

Fuente : SBS

Elaboración: Dpto. de Estudios Económicos BCRP - Sede Regional Piura

ANEXO 2
Lambayeque: Colocaciones por Entidad Financiera
Al 31 de Marzo de 2006
(En miles de nuevos soles)

Empresa	Créditos Directos		Total Créditos
	M.N	M.E.	
EMPRESAS BANCARIAS	332 029	325 147	657 175
BANCA MÚLTIPLE	303 963	323 168	627 132
CREDITO	62 220	114 807	177 028
INTERBANK	35 328	14 034	49 362
WIESE SUDAMERIS	47 373	78 643	126 016
BANCO CONTINENTAL	62 880	102 713	165 593
BANCO INTERAMERICANO	70 843	10 510	81 353
FINANCIERO	7 649	0	7 649
MIBANCO	17 670	2 461	20 130
BANCA DE CONSUMO	28 065	1 979	30 044
TRABAJO	28 065	1 979	30 044
INSTITUCIONES DE MICROFINANZAS	175 413	64 621	240 034
CAJAS MUNICIPALES	136 990	55 864	192 854
CMAC SULLANA	12 354	3 719	16 073
CMCP LIMA	4 841	23	4 865
CMAC PIURA	54 113	33 271	87 384
CMAC TRUJILLO	65 682	18 850	84 532
CAJAS RURALES	16 278	7 244	23 522
CAJA NOR PERU	6 709	111	6 819
CRUZ DE CHALPON	9 569	7 133	16 703
EDPYMES	22 144	1 514	23 658
EDPYME RAIZ	5 357	872	6 229
EDPYME SOLIDARIDAD	3 467	387	3 854
EDPYME EFECTIVA	3 377	255	3 632
EDPYME ALTERNATIVA	9 943	0	9 943
TOTAL LAMBAYEQUE	507 441	389 768	897 209

Fuente : SBS

Elaboración: Dpto. de Estudios Económicos BCRP- Sede Regional Piura

ANEXO 3
Cartera Pesada
 (En porcentaje de las colocaciones brutas)

	Marzo		Variación % Mar06/Mar05
	2005	2006	
1. Empresas Bancarias	11.17	10.89	-0.28
Banca Múltiple	10.83	11.60	0.77
Crédito	9.14	8.05	-1.09
Interbank	14.24	19.42	5.18
Wiese Sudameris	17.52	19.39	1.87
Continental	2.48	2.7	0.22
Banca de Consumo	15.04	0.01	-15.03
Trabajo	15.04	0.01	-15.03
2. Instituciones de Microfinanzas	8.12	6.58	-1.54
Cajas Municipales	6.97	5.7	-1.27
CMAC Piura	9.33	8.45	-0.88
CMAC Sullana	5.29	8.72	3.43
CMAC Trujillo	3.63	1.95	-1.68
Cajas Rurales	15.34	14.04	-1.30
Cruz de Chalpón	15.34	14.04	-1.30
Total	10.48	9.67	-0.81

(*) Cartera Pesada = (Créditos vencidos + cobranza judicial) / Colocaciones brutas)

Fuente: Instituciones Financieras

Elaboración: Dpto. de Estudios Económicos BCRP - Sede Regional Piura.

**LAMBAYEQUE: ÍNDICE DE PRECIOS AL CONSUMIDOR POR RUBROS
(Variación Porcentual)**

GRANDES GRUPOS DE CONSUMO	2006												
	MAR	ABR	MAY	JUN	JUL	AGO	SET	OCT	NOV	DIC	ENE	FEB	MAR
Índice General	0.32	0.21	-0.45	-0.11	-0.19	-0.38	0.23	0.09	-0.31	0.47	0.30	0.11	0.68
Alimentos Bebidas y Tabaco	0.92	0.39	-0.80	-0.84	-0.86	-1.13	-0.19	-0.53	-0.87	0.83	0.10	-0.03	1.47
Vestido y Calzado	-1.40	0.42	0.06	0.20	0.10	-0.11	-0.04	0.02	-0.04	0.03	0.13	0.18	0.06
Alquiler Vvda. Comb.	0.84	0.13	-0.39	1.34	0.55	0.30	1.03	0.92	0.45	0.18	1.02	0.23	0.27
Muebles Enseres y Manten.	-0.69	0.25	0.59	0.75	0.31	0.08	0.08	0.14	-0.25	0.07	0.18	0.61	-0.01
Salud	-0.99	0.41	-0.66	0.51	0.51	-0.05	0.53	0.18	0.26	0.41	0.24	0.29	-0.21
Transporte y Comunicaciones	-0.41	-0.40	-0.44	-0.22	0.81	1.03	1.42	1.59	0.20	0.42	0.35	0.27	-0.74
Esparc. Div. y Serv. Culturales	-0.80	-0.70	0.06	0.19	0.19	0.07	0.03	0.01	0.00	0.01	0.04	0.06	0.35
Otros	-0.16	0.46	0.22	-0.07	-0.19	-0.04	-0.27	0.00	-0.20	0.00	0.01	-0.01	0.23

FUENTE : INEI - Lambayeque

ELABORACIÓN: Dpto. de Estudios Económicos BCRP - Sede Regional Piura

**LAMBAYEQUE: PRODUCCIÓN AGRÍCOLA
(TM)**

CULTIVOS	2006												VAR %		
	MAR	ABR	MAY	JUN	JUL	AGO	SET	OCT	NOV	DIC	ENE	FEB	MAR	MAR06/ MAR05	MAR06/ FEB06
Algodón	0	351	4 245	10 235	7 507	899	2 972	85	31	0	0	0	0	n.d	n.d
Arroz	69	819	9 221	130 549	162 749	22 678	0	0	0	2 355	7 822	8 222	0	-100.0	-100.0
Frijol Caupi	106	465	605	931	830	119	211	214	39	441	110	48	410	286.8	754.2
Limón	3 214	5 356	4 540	4 193	3 551	2 604	2 710	2 221	2 988	3 031	4 990	4 448	4 277	33.1	-3.8
Maíz Amiláceo	274	325	347	597	598	493	512	91	268	130	263	244	374	36.5	53.3
Maíz Amarillo Duro	2 395	4 672	5 495	7 757	8 402	5 539	21 515	13 842	3 283	2 104	1 216	23 111	1 526	-36.3	-93.4
Maíz Choclo	1 715	2 232	1 825	2 658	1 844	367	2 841	1 565	213	1 491	1 408	1 830	2 157	25.8	17.9
Papa	120	325	588	550	1 443	1 610	3 335	372	1 250	735	300	3 255	120	0.0	-96.3
Trigo	0	0	0	0	120	112	135	33	0	0	0	0	12	n.d	n.d
Mango	2 097	0	0	0	0	0	0	0	0	358	2 102	8 711	8 084	285.5	-7.2
Maracuyá	488	545	413	419	341	358	381	420	452	593	732	582	526	7.8	-9.6
Caña de Azúcar	70 670	71 195	51 747	69 603	139 591	139 830	135 485	129 878	159 667	154 833	135 199	105 396	84 742	19.9	-19.6

FUENTE : Dirección del Ministerio de Agricultura de Lambayeque

ELABORACIÓN: Dpto. de Estudios Económicos BCRP - Sede Regional Piura

LAMBAYEQUE: COSECHAS
(Has)

CULTIVOS	2006												VAR%		
	MAR	ABR	MAY	JUN	JUL	AGO	SET	OCT	NOV	DIC	ENE	FEB	MAR	MAR06/ MAR05	MAR06/ FEB06
Arroz	10	90	1 192	15 073	19 251	2 696	0	0	0	430	1 329	1 059	0	-100.0	-100.0
Frijol Caupi	107	409	574	979	841	112	178	163	0	373	91	29	407	280.4	1,303.4
Maíz Amarillo Duro	461	822	999	1 452	1 853	1 357	3 799	2 184	656	381	222	566	254	-44.9	-55.1
Maíz Amiláceo	171	215	221	406	322	280	269	42	129	61	168	135	225	31.6	66.7
Maíz Choclo	188	250	234	317	220	42	350	163	10	168	136	219	280	48.9	27.9
Papa	20	50	29	149	195	220	450	50	185	111	40	388	20	0.0	-94.8
Trigo	0	0	0	0	150	140	150	55	0	0	0	0	15	n.d	n.d
Caña de Azúcar	1 179	1 295	697	1 214	1 672	1 883	1 730	1 540	2 210	2 170	1 828	1 219	1 229	4.2	0.8
TOTAL	2 136	3 131	3 946	19 590	24 504	6 730	6 926	4 197	3 190	3 694	3 814	3 615	2 430	13.8	-32.8

FUENTE : Dirección del Ministerio de Agricultura Lambayeque

ELABORACIÓN: Dpto. de Estudios Económicos BCRP - Sede Regional Piura

LAMBAYEQUE: AREA SEMBRADA
(Has)

CULTIVOS	2006												CAMPAÑA: AGOSTO-MARZO			VAR%		
	MAR	ABR	MAY	JUN	JUL	AGO	SET	OCT	NOV	DIC	ENE	FEB	MAR	2005	2006	VAR%	MAR06/ MAR05	MAR06/FE B06
Algodón	245	1	8	805	0	0	0	0	1 527	5 963	495	123	0	9 813	8 188	-16.6	-100.0	-100.0
Arroz	10 727	0	0	15	5	1 279	1 227	26	0	40	757	21 590	10 423	41 792	35 513	-15.0	-2.8	-51.7
Frijol Caupi	1 077	737	283	162	243	125	156	35	49	62	67	468	1 414	2 857	2 745	-3.9	31.3	202.1
Maíz Amarillo Duro	3 622	4 468	1 486	778	523	240	330	322	1 111	490	756	2 502	3 081	10 166	8 852	-12.9	-14.9	23.1
Maíz Amiláceo	376	296	103	142	131	61	93	170	1 068	120	257	405	249	2 051	2 423	18.1	-33.8	-38.5
TOTAL	16 047	5 502	1 880	1 902	902	1 705	1 806	553	3 755	6 675	2 332	25 088	15 167	66 679	57 721	-13.4	-5.5	-39.5

FUENTE : Dirección del Ministerio de Agricultura Lambayeque

ELABORACIÓN: Dpto. de Estudios Económicos BCRP - Sede Regional Piura

LAMBAYEQUE: RENDIMIENTO
(Kg/Ha)

CULTIVOS	2006												VAR %		
	MAR	ABR	MAY	JUN	JUL	AGO	SET	OCT	NOV	DIC	ENE	FEB	MAR	MAR06/ MAR05	MAR06/ FEB06
Arroz	6 900	9 100	7 736	8 661	8 454	8 412	n.d	#¡DIV/0!	n.d	5 477	5 886	7 764	n.d	n.d	n.d
Frijol Caupi	991	1 137	1 054	951	987	1 063	1 185	1 313	#¡DIV/0!	1 182	1 209	1 655	1 007	1.7	- 39.1
Maíz Amarillo Duro	5 195	5 684	5 501	5 342	4 534	4 082	5 663	6 338	5 005	5 522	5 477	n.d.	6 008	15.6	#¡VALOR!
Maíz Amiláceo	1 602	1 512	1 570	1 470	1 857	1 761	1 903	2 167	2 078	2 131	1 565	1 807	1 662	3.7	- 8.0
Maíz Choclo	9 122	8 928	7 799	8 385	8 382	8 738	8 117	9 601	21 300	8 875	10 353	8 356	7 704	- 15.6	- 7.8
Papa	6 000	6 500	20 276	3 691	7 400	7 318	7 411	7 440	6 757	6 622	7 500	8 389	6 000	0.0	- 28.5
Trigo	n.d	n.d	n.d	n.d	800	800	900	600	n.d	n.d	n.d	n.d	800	n.d	n.d
Caña de Azúcar	59 941	54 977	74 242	57 334	83 487	74 259	78 315	84 336	72 248	71 352	73 960	86 461	68 952	15.0	- 20.3

ELABORACIÓN: Dpto. de Estudios Económicos BCRP - Sede Regional Piura

**LAMBAYEQUE: EXTRACCIÓN DE RECURSOS HIDROBIOLÓGICOS
(TM)**

PRODUCTOS	2006													VAR%	
	MAR	ABR	MAY	JUN	JUL	AGO	SET	OCT	NOV	DIC	ENE	FEB	MAR	MAR06/ MAR05	MAR06/ FEB06
Bonito	0	0	36	16	1	0	0	0	0	0	0	5	20	n.d	307.1
Bagre	9	6	7	1	2	6	12	2	1	1	1	2	6	-30.9	213.5
Caballa	19	16	54	66	2	0	0	0	312	4	0	0	0	-100.0	-100.0
Cabrilla	0	0	0	1	0	4	2	0	0	3	8	5	2	737.3	-65.5
Cachema	10	16	10	1	4	6	1	2	17	46	5	12	31	205.9	156.0
Cojinova	0	0	0	0	0	0	0	0	0	1	0	0	0	n.d	n.d
Jurel	4	3	4	5	5	0	0	0	0	3	0	0	0	-100.0	n.d
Lenguado	1	0	0	0	1	0	0	0	0	1	1	0	0	-94.0	-88.6
Lisa	123	31	0	0	0	0	0	0	0	10	1	53	0	-99.7	-99.4
Lorna	23	0	0	1	6	9	1	1	2	41	36	19	11	-53.9	-46.0
Raya	13	9	4	11	6	12	5	5	5	8	13	9	7	-46.5	-18.4
Suco	36	3	2	2	2	1	1	1	3	50	66	38	65	80.4	73.6
Tollo	33	15	38	30	10	31	36	17	9	27	80	88	43	30.0	-50.6
Otros	204	24	33	54	19	29	18	20	24	42	46	79	13	-93.6	-83.5
TOTAL	467	117	188	188	58	98	75	48	373	235	257	311	199	-57.3	-36.0

FUENTE : Dirección del Ministerio de Pesquería Lambayeque

ELABORACIÓN: Dpto. de Estudios Eco

**LAMBAYEQUE: PRODUCCIÓN INDUSTRIAL
(TM)**

PRODUCTOS										
	MAR	ABR	MAY	JUN	JUL	AGO	SET	OCT	NOV	DIC
CERVEZA	0	132	213	98	108	160	109	107	53	1
CAFÉ SOLUBLE	1 955	44	41	27	39	11	21	50	31	22
AZÚCAR	5 844	6 469	5 252	6 538	13 762	14 095	13 518	13 834	18 044	18 045
FIDEOS	515	266	491	508	340	636	268	478	262	354
SUBPRODUCTOS DE TRIGO	0	0	148	168	96	123	n.d.	n.d.	0	57
CASCARA DE LIMÓN DESHID.	273	178	155	199	91	48	43	56	41	78
ACEITE ESENCIAL DE LIMÓN	483	13	12	14	7	3	3	4	3	5
ALCOHOL ETÍLICO	519	351	278	360	312	153	215	232	189	333
ARROZ ENVASADO	168	76	184	364	337	362	368	435	427	384

FUENTE : Empresas Industriales de Lambayeque

ELABORACIÓN: Dpto. de Estudios Económicos BCRP - Sede Regional Piura

LAMBAYEQUE: DEPÓSITOS Y OBLIGACIONES
(Miles de Nuevos Soles)

SISTEMA FINANCIERO	2006												VAR%		
	MAR	ABR	MAY	JUN	JUL	AGO	SET	OCT	NOV	DIC	ENE	FEB	MAR	MAR06/ MAR05	MAR06/FE B06
I. SISTEMA BANCARIO	389 966	418 533	431 150	430 125	431 422	434 468	440 739	448 554	468 658	473 562	416 119	410 887	430 896	10.5	4.9
BANCA MÚLTIPLE	383 405	413 301	425 976	425 071	426 791	429 604	435 236	443 198	463 729	468 335	408 712	403 580	423 459	10.4	4.9
CRÉDITO	164 262	161 509	172 959	169 816	166 795	163 868	171 234	175 303	185 608	182 792	172 248	154 474	179 544	9.3	16.2
INTERBANK	34 553	85 475	87 267	87 636	91 223	92 048	93 335	97 066	98 753	99 554	35 814	37 376	37 136	7.5	-0.6
WIESE	69 772	61 438	60 240	63 657	63 148	67 468	65 588	64 691	67 278	67 975	72 992	79 168	75 394	8.1	-4.8
CONTINENTAL	95 843	86 461	86 121	83 909	85 928	86 835	85 870	86 540	93 557	98 290	108 886	108 880	105 291	9.9	-3.3
INTERAMERICANO												1 824	21 000	n.d	1051.3
FINANCIERO	17 624	18 419	19 389	20 053	19 697	19 385	19 209	19 598	18 533	19 724	18 772	19 452	2 075	-88.2	-89.3
MIBANCO	1 351											2 406	3 019	123.5	25.5
BANCA DE CONSUMO	6 561	5 232	5 174	5 054	4 631	4 864	5 503	5 356	4 929	5 227	7 407	7 307	7 437	13.4	1.8
DEL TRABAJO	6 561	5 232	5 174	5 054	4 631	4 864	5 503	5 356	4 929	5 227	7 407	7 307	7 437	13.4	1.8
II. SISTEMA NO BANCARIO	90 154	93 505	97 474	98 973	102 515	103 962	106 722	109 201	113 014	122 949	120 971	122 829	126 123	39.9	2.7
C.R. CRUZ DE CHALPÓN	19 128	21 735	21 826	21 457	22 352	23 145	23 544	24 367	25 049	25 489	21 834	21 560	22 462	17.4	4.2
CMCP LIMA												2 820	3 208	n.d	13.8
CRAC NOR PERU												1 364	1 501	n.d	10.0
CMAC PIURA	51 259	49 701	52 097	53 080	54 115	53 735	54 912	56 589	58 834	61 920	63 459	63 514	65 559	27.9	3.2
CMAC SULLANA	4 693	6 264	7 114	7 189	7 495	7 461	8 954	9 154	9 646	14 055	15 178	13 767	13 419	185.9	-2.5
CMAC TRUJILLO	15 074	15 805	16 437	17 247	18 553	19 621	19 312	19 091	19 485	21 485	20 500	19 804	19 974	32.5	0.9
SISTEMA FINANCIERO	480 068	512 038	528 623	529 098	533 938	538 431	547 461	557 756	581 673	596 510	541 818	530 898	557 018	16.0	4.9
M/N	210 293	241 506	245 680	246 234	258 654	261 295	262 866	267 591	275 630	293 096	253 153	245 869	258 398	22.9	5.1
M/E	269 775	270 532	282 943	282 864	275 284	277 136	284 595	290 165	306 043	303 414	288 665	285 029	298 620	10.7	4.8

FUENTE : SBS

ELABORACIÓN: Dpto. de Estudios Económicos BCRP - Sede Regional Piura

LAMBAYEQUE: COLOCACIONES DEL SISTEMA FINANCIERO
(Miles de Nuevos Soles)

SISTEMA FINANCIERO	2006												VAR%		
	MAR	ABR	MAY	JUN	JUL	AGO	SET	OCT	NOV	DIC	ENE	FEB	MAR	MAR06/ MAR05	MAR06/ FEB06
I. SISTEMA BANCARIO	642 578	488 039	496 875	508 823	521 833	518 249	525 395	529 628	533 995	527 498	684 218	660 983	657 175	2.3	-0.6
BANCA MÚLTIPLE	614 100	440 220	448 068	459 498	472 684	479 314	486 873	489 157	493 024	485 435	654 965	631 410	627 131	2.1	-0.7
CRÉDITO	134 669	64 418	60 739	60 823	69 137	71 397	78 703	77 669	75 777	82 046	174 871	173 098	177 028	31.5	2.3
INTERBANK	87 683	91 363	98 912	106 173	105 989	105 931	100 200	99 071	100 995	96 961	95 903	45 703	49 362	-43.7	8.0
WIESE	184 274	147 178	150 305	152 131	154 110	153 495	151 671	151 049	152 210	141 779	145 339	146 104	126 016	-31.6	-13.7
CONTINENTAL	130 059	68 431	69 677	71 144	73 922	76 834	79 813	81 627	82 332	82 262	157 414	159 415	165 593	27.3	3.9
FINANCIERO	64 788	68 830	68 435	69 227	69 526	71 657	76 486	79 741	81 710	82 387	81 438	81 938	7 649	-88.2	-90.7
MIBANCO	12 627										18 179	18 922	20 130	59.4	6.4
INTERAMERICANO											4 916	6 230	81 353	n.d	1205.8
BANCA DE CONSUMO	28 478	47 819	48 807	49 325	49 149	38 935	38 522	40 471	40 971	42 063	29 253	29 573	30 044	5.5	1.6
DEL TRABAJO	28 478	47 819	48 807	49 325	49 149	38 935	38 522	40 471	40 971	42 063	29 253	29 573	30 044	5.5	1.6
II. SISTEMA NO BANCARIO	173 833	176 104	175 018	177 689	178 241	178 549	185 949	173 948	196 001	200 273	222 701	229 388	240 034	38.1	4.6
CRAC CRUZ DE CHALPON	16 124	23 199	22 335	21 983	21 825	21 719	21 866	22 243	22 644	23 266	15 155	15 760	16 703	3.6	6.0
CMAC PIURA	83 165	85 682	85 986	88 019	87 922	87 939	88 230	87 055	88 036	91 185	87 119	87 557	87 384	5.1	-0.2
CMAC SULLANA	8 281	10 526	10 650	10 827	10 353	6 814	10 135	9 944	12 922	10 977	14 809	15 428	16 073	94.1	4.2
CMAC TRUJILLO	55 635	56 697	56 047	56 860	58 141	62 077	65 718	54 706	72 399	74 845	77 122	80 326	84 532	51.9	5.2
CMCP LIMA												3 609	4 865	n.d	34.8
CRAC NOR PERU											5 573	6 089	6 819	n.d	12.0
EDPYME RAIZ	1 595										3 758	4 177	6 229	290.5	49.1
EDPYME SOLIDARIDAD	3 555										3 224	3 668	3 854	8.4	5.1
EDPYME EFECTIVA											7 450	3 636	3 632	n.d	-0.1
EDPYME ALTERNATIVA	5 478										8 491	9 138	9 943	81.5	8.8
SISTEMA FINANCIERO	816 408	664 143	671 894	686 513	700 073	696 799	711 343	703 576	729 995	727 771	930 012	890 370	897 209	9.9	0.8
M/N	415 626	326 898	329 447	328 298	333 147	325 549	336 155	337 850	368 629	371 740	508 674	493 143	507 441	22.1	2.9
M/E	400 782	337 245	342 447	358 215	366 926	371 250	375 188	365 726	361 366	356 031	421 338	397 227	389 768	-2.7	-1.9

FUENTE : SBS

ELABORACIÓN: Dpto de Estudios Económicos BCRP - Sede Regional Piura

LAMBAYEQUE: CARTERA MOROSA
(% Colocaciones Brutas)

ENTIDADES	2006												VAR%		
	MAR	ABR	MAY	JUN	JUL	AGO	SET	OCT	NOV	DIC	ENE	FEB	MAR	MAR06/ MAR05	MAR06/ FEB06
I. SISTEMA BANCARIO	11.17	12.97	12.86	12.44	11.68	10.55	10.40	10.45	11.39	10.01	9.67	11.73	10.89	-0.3	-0.8
BANCA MÚLTIPLE	10.83	12.74	12.62	12.57	11.24	11.05	10.94	11.06	12.05	10.60	9.67	11.73	11.60	0.8	-0.1
CREDITO	9.14	15.88	16.71	15.98	13.56	15.21	14.09	14.07	17.41	10.55	12.79	21.95	8.05	-1.1	-13.9
INTERBANK	14.24	13.35	12.41	11.60	11.43	10.31	10.84	11.12	10.94	11.11	11.18	12.59	19.42	5.2	6.8
WIESE	17.52	21.51	21.37	22.51	19.57	19.43	19.48	20.00	21.80	20.87	18.13	24.74	19.39	1.9	-5.4
CONTINENTAL	2.48	2.96	2.90	2.08	1.99	1.77	2.21	2.38	2.44	2.97	3.05	3.31	2.70	0.2	-0.6
BANCA DE CONSUMO	15.04	15.04	15.04	11.22	15.93	4.37	3.53	3.15	3.37	3.13	3.35	3.86	0.01	-15.0	-3.9
DEL TRABAJO	15.04	15.04	15.04	11.22	15.93	4.37	3.53	3.15	3.37	3.13	3.35	3.86	0.01	-15.0	-3.9
II. SISTEMA NO BANCARIO	8.12	7.92	7.84	7.28	7.88	7.65	7.46	7.93	5.88	6.46	8.97	6.95	6.58	-1.5	-0.4
C.R. CRUZ DE CHALPON	15.34	15.61	15.89	16.32	20.01	18.15	18.45	18.58	17.71	17.53	16.11	15.41	14.04	-1.3	-1.4
CMAC PIURA	9.33	9.03	8.74	7.26	7.84	8.07	8.12	7.62	5.94	7.37	7.64	9.09	8.45	-0.9	-0.6
CMAC SULLANA	5.29	5.62	5.81	7.84	8.20	10.36	7.68	9.79	6.82	7.68	5.70	8.05	8.72	3.4	0.7
CMAC TRUJILLO	3.63	3.54	3.63	3.72	3.34	3.08	2.88	3.77	1.95	1.74	S.I	1.91	1.95	-1.7	0.0
SISTEMA FINANCIERO	10.48	11.63	11.55	11.11	10.71	9.81	9.63	9.83	9.91	9.03	9.53	10.34	9.67	-0.8	-0.7

FUENTE : SBS

ELABORACIÓN: Dpto. de Estudios Económicos BCRP - Sede Regional Piura

LAMBAYEQUE: RECAUDACIÓN TRIBUTARIA *

(Miles de Nuevos Soles)

CONCEPTO	2 006												VAR%		
	MAR	ABR	MAY	JUN	JUL	AGO	SET	OCT	NOV	DIC	ENE	FEB	MAR	MAR06/ MAR05	MAR06/ FEB06
IGV	4,684.4	4,935.0	6,590.2	6,168.8	5,430.7	7,326.0	6,196.8	3,926.8	6,261.2	4,459.9	8,077.0	6,514.0	7,152.0	52.7	9.8
ISC	64.8	51.0	94.3	74.7	100.3	55.6	81.8	85.7	92.2	4,849.3	90.0	60.0	43.0	-33.7	-28.3
Impuesto Renta	5,432.0	8,772.0	4,826.4	4,722.2	3,895.8	4,284.5	4,548.3	4,110.2	4,419.4	3,097.6	5,761.0	4,982.0	6,575.0	21.0	32.0
RUS	273.3	264.8	268.9	263.1	257.2	259.7	258.3	258.8	263.3	203.0	274.0	264.0	269.0	-1.6	1.9
IES	11.6	16.8	8.4	6.6	10.1	15.7	3.1	15.8	5.4	888.1	1.0	6.0	5.0	-56.8	-16.7
Otros	1,128	1,413	1,097	1,220	917	1,373	1,164	1,088	1,303	615	977	935	1,232	9.2	31.8
TOTAL	11,594	15,453	12,885	12,456	10,611	13,315	12,252	9,485	12,345	14,113	15,180	12,761	15,276	31.8	19.7

*Sólo tributos internos

FUENTE : SUNAT

ELABORACION: Dpto. de Estudios Económicos del BCRP - Sede Regional Piura