

**BANCO CENTRAL DE RESERVA DEL PERÚ**  
**SEDE REGIONAL PIURA**



**SÍNTESIS LAMBAYEQUE**

**FEBRERO 2006**



**DEPARTAMENTO ESTUDIOS ECONÓMICOS**

## ÍNDICE

	Pág.
<b>INTRODUCCIÓN</b> .....	<b>3</b>
<b>I. INFLACIÓN</b> .....	<b>4</b>
<b>II. PRODUCCIÓN</b> .....	<b>5</b>
2.1. PRODUCCIÓN AGROPECUARIA .....	5
2.2. PRODUCCIÓN PESQUERA.....	9
2.3. PRODUCCIÓN MANUFACTURERA .....	10
<b>III. MONEDA Y BANCA</b> .....	<b>11</b>
3.1. DEPÓSITOS Y OBLIGACIONES.....	11
3.2. COLOCACIONES.....	14
<b>IV. SECTOR FISCAL</b> .....	<b>16</b>
4.1. INGRESOS FISCALES .....	16
4.2. GASTOS DEL GOBIERNO REGIONAL .....	17

## INTRODUCCIÓN

El **Índice de Precios al Consumidor** de la ciudad de Chiclayo aumentó 0,11 por ciento en febrero, debido a los aumentos en los precios promedio de los grupos de "Muebles y enseres" (0.61 por ciento) , "Cuidado y conservación de la salud" ( 0,29 por ciento) y "Transportes y comunicaciones" (0.27 por ciento).

En febrero, la **producción de bienes** en el departamento de Lambayeque aumentó 19,2 por ciento con relación a similar mes del año pasado. Este resultado se asocia al desempeño positivo que se observó en los sectores agropecuario, pesquero, y manufacturero. En el primer bimestre, la producción creció 24,5 por ciento.

La **producción agropecuaria** creció 3,1 por ciento respecto a igual mes del 2005, por la expansión de los subsectores agrícola (3,4 por ciento) y pecuario (2,4 por ciento). Empero, en los dos primeros meses la producción acumulada del sector se contrajo 7,0 por ciento.

La **producción pesquera** aumentó 2,7 por ciento con relación a igual mes del año pasado, por el mayor desembarque de tollo, lisa, lorna, cachema y cabrilla. En total, se desembarcaron 311 TM de especies hidrobiológicas para consumo humano en fresco. De otro lado, en el primer bimestre, la extracción pesquera creció 11,8 por ciento.

En febrero, la **actividad manufacturera** creció 34,3 por ciento con relación a igual período del año previo, lo cual obedece fundamentalmente a la mayor producción de azúcar (60,2 por ciento), en el rubro de procesamiento de recursos primarios. En el lapso enero-febrero, la producción industrial creció 52,8 por ciento.

En cuanto al **sector financiero**, el saldo de los depósitos en el mes bajo análisis cerró en S/.533,7 millones, creciendo 12 por ciento respecto a febrero del 2005. Por otra parte, el saldo de las colocaciones se ubicó en el orden de los S/.890,4 millones, denotando un incremento del 13,3 por ciento.

La **recaudación tributaria** mensual bordeó los S/.12,7 millones, incrementándose 14,4 por ciento con relación a febrero del 2005. Este desempeño responde a mayores captaciones tanto de tributos internos (14,4 por ciento) cuanto de aduaneros (51,6 por ciento), aún cuando estos últimos son de una importancia marginal.

## I. INFLACIÓN

El **Índice de Precios al Consumidor** de la ciudad de Chiclayo aumentó 0,11 por ciento en febrero, debido a los aumentos en los precios promedio de los grupos de "Muebles y enseres" (0.61 por ciento) , "Cuidado y conservación de la salud" ( 0,29 por ciento) y "Transportes y comunicaciones" (0.27 por ciento).

### VARIACIÓN POR GRUPOS DE CONSUMO

GRUPOS DE CONSUMO	PONDERACIÓN	VARIACIÓN %		
		FEB06/ ENE06	FEB06/ DIC05	FEB06/ FEB05
<b>ÍNDICE GENERAL</b>	<b>100.00</b>	<b>0.11</b>	<b>0.41</b>	<b>0.28</b>
1. Alimentos y Bebidas	50.21	-0.03	0.08	-2.98
2. Vestido y Calzado	7.34	0.18	0.31	-0.47
3. Alquiler de Viv. Comb.y Elec.	13.66	0.23	1.26	6.80
4. Muebles y Enseres	4.76	0.61	0.79	2.13
5. Cuid. y Conserv. de Salud	2.49	0.29	0.53	1.62
6. Transportes y Comunicac.	9.35	0.27	0.61	4.68
7. Enseñanza y Cultura	5.55	0.06	0.11	-0.84
8. Otros Bienes y Servicios	6.63	-0.01	-0.01	-0.26

FUENTE : INEI

ELABORACIÓN: Departamento de Estudios Económicos BCRP-Sede Regional Piura

La inflación acumulada en el primer bimestre fue del 0,41 por ciento, mientras que la anualizada fue de 0,28 por ciento, variación menor comparada con la tasa inflacionaria de 2,7 por ciento registrada en Lima Metropolitana.

### INFLACIÓN Evolución Porcentual Anual

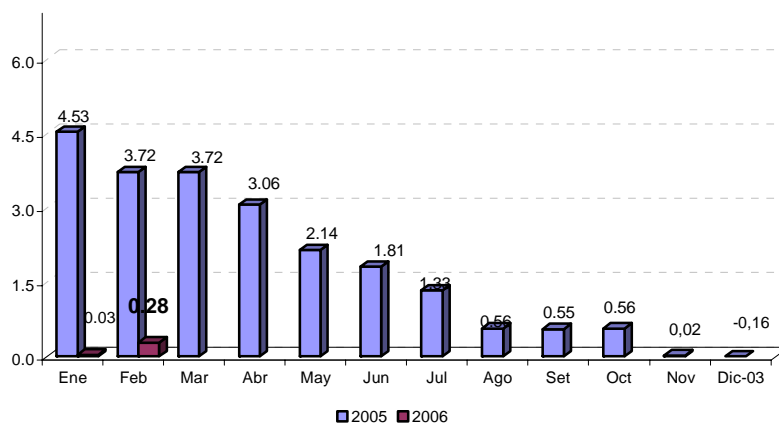

## II. PRODUCCIÓN

En febrero, la **producción de bienes** en el departamento de Lambayeque aumentó 19,2 por ciento con relación a similar mes del año pasado. Este resultado se asocia al desempeño positivo que se observó en los sectores agropecuario, pesquero, y manufacturero. En el primer bimestre, la producción creció 24,5 por ciento.

### INDICADOR DE PRODUCCIÓN

(variación porcentual) \*

Sectores	Mensual	Acumulado
Agropecuario	3.1	-7.0
Pesca	2.7	11.8
Manufactura	34.3	52.6
<b>TOTAL</b>	<b>19.2</b>	<b>24.5</b>

\*Del Valor Bruto de la Producción

### 2.1. Producción Agropecuaria

La **producción agropecuaria** creció en 3,1 por ciento respecto a igual mes del 2005, por la expansión de los subsectores agrícola (3,4 por ciento) y pecuario (2,4 por ciento). Empero, en los dos primeros meses, la producción acumulada del sector se contrajo 7,0 por ciento.

#### VALOR BRUTO DE LA PRODUCCIÓN AGROPECUARIA

(miles de nuevos soles a precios constantes de 1994)

Sector	FEBRERO		ENERO - FEBRERO		VAR. %	
	2005	2006	2005	2006	MISMO MES	ACUMULADA
Subsector Agrícola	19,845	20,523	42,765	36,793	3,4	-14,0
Subsector Pecuario	9,501	9,732	17,928	19,662	2,4	9,7
<b>Sector Agropecuario</b>	<b>29,346</b>	<b>30,254</b>	<b>60,693</b>	<b>56,455</b>	<b>3,1</b>	<b>-7,0</b>

Fuente : Ministerio de Agricultura - Región Lambayeque

Elaboración : Departamento de Estudios Económicos BCRP - Sede Regional Piura

#### VALOR BRUTO DE LA PRODUCCIÓN AGROPECUARIA (variación porcentual)

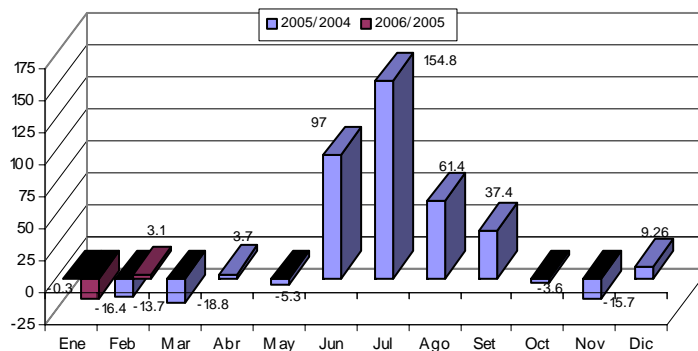

En el **mes de análisis**, el subsector agrícola tuvo un desempeño positivo con relación a igual mes del año anterior, básicamente por la mayor producción de arroz (82,5 por ciento) y caña de azúcar (44,3 por ciento), frente a una disminución en mango (-39,8 por ciento) y limón (-5,4 por ciento).

La evolución del arroz se explica por las mayores áreas cosechadas, como resultado de la adecuada disponibilidad de recurso hídrico que permitió la instalación de este cereal incidiendo además en una mayor productividad.

PRODUCCIÓN AGRÍCOLA  
(TM)

CULTIVOS	FEBRERO		ENERO - FEBRERO		VAR. %	
	2005	2006	2005	2006	Febrero	Ene-Feb
Caña de azúcar	73 039	105 396	162 599	240 595	44.3	48.0
Mango	14 469	8 711	20 071	10 813	-39.8	-46.1
Arroz	4 505	8 222	26 635	16 044	82.5	-39.8
Limón	4 701	4 448	9 890	9 438	-5.4	-4.6
Papa	80	3 255	428	3 555	3,968.8	730.6
Maíz Amarillo Duro	2 194	2 311	5 175	3 527	5.3	-31.8
Maíz choclo	1 299	1 830	2 863	3 238	40.9	13.1
Maracuyá	469	582	1 166	1 314	24.1	12.7
Maíz Amiláceo	329	244	511	507	-25.8	-0.8
Frijol Caupi	72	48	246	158	-33.3	-35.8
Algodón	0	0	0	0	n.d.	n.d.
Trigo	0	0	0	0	n.d.	n.d.

FUENTE : Ministerio de Agricultura - Región Lambayeque

ELABORACIÓN: Departamento de Estudios Económicos BCRP - Sede Regional de Piura

COSECHAS DE CULTIVOS TRANSITORIOS  
(Has)

CULTIVOS	FEBRERO		ENERO - FEBRERO		VAR. %	
	2005	2006	2005	2006	Febrero	Ene-Feb
Caña de Azúcar	1 099	1 219	2 678	3 047	10.9	13.8
Arroz	496	1 059	3 163	2 388	113.5	-24.5
Maíz Amarillo Duro	388	566	1 014	788	45.9	-22.3
Papa	10	388	50	428	3,780.0	756.0
Maíz Choclo	140	219	327	355	56.4	8.6
Maíz Amiláceo	202	135	316	303	-33.2	-4.1
Frijol Caupi	72	29	257	120	-59.7	-53.3
Algodón	0	0	0	0	n.d.	n.d.
Trigo	0	0	0	0	n.d.	n.d.
<b>TOTAL</b>	<b>2 407</b>	<b>3 615</b>	<b>7 805</b>	<b>7 429</b>	<b>50.2</b>	<b>-4.8</b>

FUENTE : Ministerio de Agricultura - Región Lambayeque.

ELABORACIÓN: Departamento de Estudios Económicos BCRP - Sede Regional Piura

En lo que se refiere a la **caña de azúcar**, se observa mayores niveles de producción merced a la mayor superficie cosechada, pero, principalmente, por los mejores rendimientos obtenidos en las empresas Pomalca y Tumán. Cabe considerar que en similar período del año pasado la producción de caña acusó el impacto de una severa sequía en los meses previos, que no permitió el adecuado riego de las plantaciones.

**PRODUCCIÓN DE CAÑA DE AZÚCAR POR EMPRESAS**  
(TM)

EMPRESAS	FEBRERO		ENERO - FEBRERO		VAR. %	
	2005	2006	2005	2006	Febrero	Ene-Feb
Tumán	53 291	72 960	121 678	153 888	36.9	26.5
Pomalca	19 749	32 436	27 274	86 707	64.2	217.9
Pucalá	0	0	13 647	0	n.d.	-100.0
Cayaltí	0	0	0	0	n.d.	n.d.
<b>TOTAL</b>	<b>73 040</b>	<b>105 396</b>	<b>162 600</b>	<b>240 595</b>	<b>44.3</b>	<b>48.0</b>

Fuente : Ministerio de Agricultura - Región Lambayeque.

Elaboración : Departamento de Estudios Económicos BCRP - Sede Regional Piura

**SUPERFICIE COSECHADA DE CAÑA DE AZÚCAR POR EMPRESAS**  
(Has.)

CULTIVOS	FEBRERO		ENERO - FEBRERO		VAR. %	
	2005	2006	2005	2006	Febrero	Ene-Feb
Tumán	649	732	1 634	1 535	12.8	-6.1
Pomalca	450	486	770	1 512	8.1	96.3
Pucalá	0	0	274	0	n.d.	-100.0
Cayaltí	0	0	0	0	n.d.	n.d.
<b>TOTAL</b>	<b>1 099</b>	<b>1 219</b>	<b>2 678</b>	<b>3 047</b>	<b>10.9</b>	<b>13.8</b>

FUENTE : Ministerio de Agricultura - Región Lambayeque.

ELABORACIÓN: Departamento de Estudios Económicos BCRP - Sede Regional Piura

Las siembras de los principales cultivos fueron inferiores a las registradas en febrero del 2005, básicamente por las menores instalaciones de arroz y de algodón, debido al déficit de recurso hídrico que recién empezó a superarse en el mes. Las siembras de maíz amarillo duro, maíz amiláceo y frijol caupi aumentaron.

Para el lapso agosto 2005 – febrero 2006, se observa que sólo en el caso del maíz amiláceo se registró una superficie sembrada superior a la de similar período del año pasado.

**SIEMBRAS DE PRINCIPALES CULTIVOS**  
(HAS)

CULTIVOS	FEBRERO		CAMPAÑA: AGOSTO-FEBRERO		VAR. %	
	2005	2006	2004-2005	2005-2006	Febrero	Campaña
Arroz	23 311	21 590	31 063	25 090	-7.4	-19.2
Maíz Amarillo Duro	1 838	2 502	6 532	5 751	36.1	-12.0
Frijol Caupí	249	468	1 774	1 317	88.0	-25.8
Maíz Amiláceo	297	405	1 675	2 174	36.4	29.8
Algodón	326	123	9 490	8 108	-62.3	-14.6
<b>TOTAL</b>	<b>26 021</b>	<b>25 088</b>	<b>50 534</b>	<b>42 440</b>	<b>-3.6</b>	<b>-16.0</b>

FUENTE : Ministerio de Agricultura - Región Lambayeque.

ELABORACIÓN: Departamento de Estudios Económicos, BCRP - Sede Regional Piura

El reservorio de **Tinajones** cerró el mes con un nivel de 116,8 MMC, superior al de similar mes del año anterior (107,6 MMC), marcando así el inicio de la recuperación en la dotación del recurso hídrico.

### VOLUMEN DE AGUA ALMACENADA EN TINAJONES

Capacidad Maxima 370 MMC

	2005	2006
Enero	98.0	76.7
Febrero	107.6	116.8
Marzo	176.1	
Abril	175.0	
Mayo	137.7	
Junio	120.9	
Julio	91.9	
Agosto	67.6	
Setiembre	50.2	
Octubre	97.9	
Noviembre	86.0	
Diciembre	91.3	

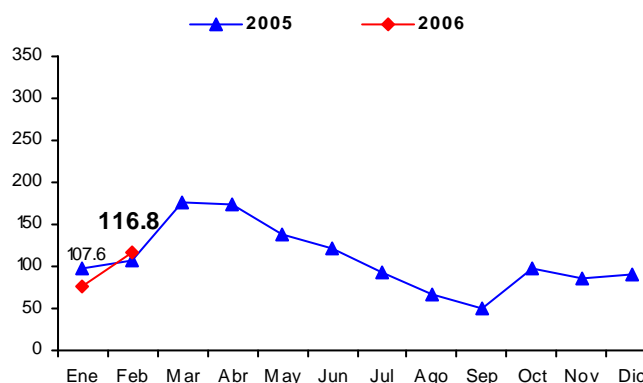

\* Al 8-9-2005

FUENTE : Dirección Regional de Agricultura - Lambayeque

ELABORACIÓN : Departamento de Estudios Económicos del BCR - Sede Regional Piura

En el mes de análisis, el **sector pecuario** creció 2,4 por ciento, respecto de igual mes del 2005, sustentado en el dinamismo de todos los rubros, excepto carne de aves.

### PRODUCCIÓN PECUARIA

(TM)

ESPECIES	FEBRERO		ENERO - FEBRERO		VAR. %	
	2005	2006	2005	2006	Febrero	Ene-Feb
<b>AVES</b>						
Carne	1 629	1 560	3 150	3 078	-4.2	-2.3
Huevos	246	251	492	500	2.0	1.6
<b>VACUNO</b>						
Carne	607	678	1 041	1 442	11.7	38.5
Leche	2 207	2 342	4 422	4 724	6.1	6.8
<b>OVINO</b>						
Carne	24	36	42	72	50.0	71.4
<b>CAPRINO</b>						
Carne	35	48	81	96	37.1	18.5
<b>PORCINO</b>						
Carne	106	134	193	272	26.4	40.9
<b>TOTAL</b>	<b>4 854</b>	<b>5 049</b>	<b>9 421</b>	<b>10 184</b>	<b>4.0</b>	<b>8.1</b>

FUENTE : Ministerio de Agricultura - Región Lambayeque

ELABORACIÓN: Departamento de Estudios Económicos BCR - Sede Regional Piura



## 2.2. Producción Pesquera

La **producción pesquera** aumentó 2,7 por ciento con relación a igual mes del año pasado, por el mayor desembarque de tollo, lisa, lorna, cachema y cabrilla. En total, se desembarcaron 311 TM de especies hidrobiológicas para consumo humano en fresco. De otro lado, en el primer bimestre, la extracción pesquera creció 11,8 por ciento.

### VALOR BRUTO DE LA PRODUCCIÓN PESQUERA (miles de nuevos soles a precios constantes de 1994)

Sector	FEBRERO		ENERO - FEBRERO		VAR. %	
	2005	2006	2005	2006	Febrero	Ene-Feb
Pesquero	617.284	634.212	998.646	1116.262	2.7	11.8

Fuente : Ministerio de la Producción - Región Lambayeque

Elaboración : Departamento de Estudios Económicos BCRP - Sede Regional Piura

### VALOR BRUTO DE LA PRODUCCIÓN PESQUERA (variación porcentual)

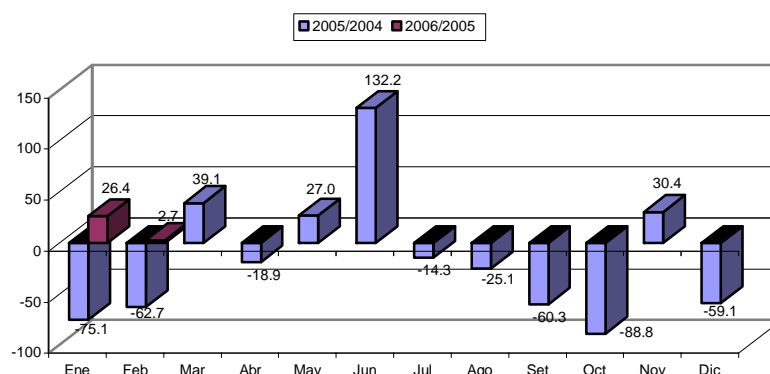

### PRODUCCIÓN PESQUERA (TM)

ESPECIES	FEBRERO		ENERO - FEBRERO		VAR. %	
	2005	2006	2005	2006	Febrero	Ene-Feb
Tollo	47.506	88.068	86.114	168.550	85.4	95.7
Lisa	33.880	53.063	64.905	54.115	56.6	-16.6
Suco	58.719	37.631	101.208	103.736	-35.9	2.5
Lorna	8.006	19.458	32.280	55.787	143.0	72.8
Cachema	8.813	12.112	13.795	16.679	37.4	20.9
Raya	8.460	8.596	30.136	21.779	1.6	-27.7
Cabrilla	0.143	5.138	0.143	12.660	3,493.0	8,753.1
Bonito	8.264	5.020	8.264	5.105	-39.3	-38.2
Bagre	6.137	1.983	6.137	2.553	-67.7	-58.4
Caballa	54.950	0.400	58.950	0.400	-99.3	-99.3
Lenguado	0.543	0.324	0.543	0.827	-40.3	52.3
Cojinova	0.050	0.000	0.050	0.010	-100.0	-80.0
Jurel	5.975	0.000	6.225	0.175	-100.0	-97.2
Otros	112.742	79.378	161.513	125.569	-29.6	-22.3

FUENTE : Ministerio de Pesquería - Región Lambayeque.

ELABORACIÓN : Departamento de Estudios Económicos BCRP - Sede Regional Piura

## 2.3 Producción Manufacturera

En febrero, la **actividad manufacturera** creció 34,3 por ciento con relación a igual mes del año anterior, lo cual obedece fundamentalmente a la mayor producción de azúcar (60,2 por ciento), en el rubro de procesamiento de recursos primarios.

Por otra parte, la manufactura no primaria decreció 15,3 por ciento ante la menor producción de fideos, alcohol etílico, arroz envasado, cáscara deshidratada de limón y café soluble, mientras que productos como el aceite de limón y harina de trigo mostraron incrementos.

Valor bruto de la Producción Manufacturera  
(En miles de Nuevos soles de 1994)

RAMAS DE ACTIVIDAD	Febrero		Enero - Febrero		Variación %	
	2005	2006	2005	2006	Febrero	Ene - Feb
<b>Procesamiento de Recursos Primarios</b>	<b>6 335</b>	<b>10 150</b>	<b>14 427</b>	<b>24 542</b>	<b>60.2</b>	<b>70.1</b>
Azúcar	6 335	10 150	14 427	24 542	60.2	70.1
<b>Manufactura No Primaria</b>	<b>3 311</b>	<b>2 804</b>	<b>5 332</b>	<b>5 610</b>	<b>-15.3</b>	<b>5.2</b>
Fideos	602	363	888	932	-39.7	5.0
Alcohol etílico	455	211	614	471	-53.6	-23.3
Arroz envasado	200	176	478	368	-12.0	-23.0
Cáscara desh. limón	398	253	645	448	-36.4	-30.5
Aceite esencial limón	656	892	1 070	1 538	36.0	43.7
Café soluble	1 000	909	1 637	1 853	-9.1	13.2
<b>TOTAL</b>	<b>9 646</b>	<b>12 954</b>	<b>19 759</b>	<b>30 152</b>	<b>34.3</b>	<b>52.6</b>

Fuente : Empresas Industriales de Lambayeque

Elaboración : Dpto de Estudios Económicos BCRP - Sede Regional Piura

El significativo repunte en la producción azucarera debe relativizarse en el sentido de que las empresas del sector vienen afrontando problemas de abastecimiento de materia prima y conflictos internos (caso Tumán), no obstante lo cual, en febrero del año pasado se presentaron problemas de esta misma naturaleza con mayor severidad. Adicionalmente, hay que considerar la presencia de una nueva empresa (Azucarera del Norte), la cual, si bien exhibe una producción poco significativa, muestra una tendencia creciente.

Producción de azúcar por empresas  
(TM)

EMPRESAS	Febrero		Enero - Febrero		Variación %	
	2005	2006	2005	2006	Febrero	Ene - Feb
Pomalca	1 677	3 201	2 221	9 288	90.9	318.1
Tumán	5 132	7 636	11 973	17 108	48.8	42.9
Azucarera del Norte	41	136	41	333	231.7	712.2
<b>TOTAL</b>	<b>6 850</b>	<b>10 973</b>	<b>14 235</b>	<b>26 729</b>	<b>60.2</b>	<b>87.8</b>

Fuente : Dirección Regional de Agricultura de Lambayeque.

Elaboración : Dpto. Estudios Económicos BCRP - Sede Regional Piura.

En el primer bimestre, la producción industrial creció 52,8 por ciento respecto de análogo período del 2005, merced a repuntes en la actividad de procesamiento primario (70,1 por ciento, atribuible a la rama azucarera) y en la manufactura no primaria (5,2 por ciento).

### III. MONEDA Y BANCA

#### 3.1. Depósitos y Obligaciones con el Público

El saldo de los depósitos en el mes bajo análisis cerró en S/.533,7 millones, creciendo 12 por ciento respecto a febrero del 2005. Este comportamiento se debe a las mayores captaciones de las instituciones de microfinanzas (44,2 por ciento) y, en menor medida, de las empresas bancarias (5,1 por ciento).

#### Depósitos en el Sistema Financiero (Saldos en miles de nuevos soles)

	Febrero		Var. %
	2005	2006	Feb06/Feb05
<b>1. Empresas Bancarias</b>	<b>391 095</b>	<b>410 887</b>	<b>5.1</b>
Banca Múltiple	384 150	403 580	5.1
Banca de Consumo	6 945	7 307	5.2
<b>2. Instituciones de microfinanzas</b>	<b>85 160</b>	<b>122 830</b>	<b>44.2</b>
Cajas Municipales	66 132	99 906	51.1
Cajas Rurales	19 028	22 924	20.5
<b>Total</b>	<b>476 255</b>	<b>533 717</b>	<b>12.1</b>
M/N	205 143	246 128	20.0
M/E	271 112	287 589	6.1

Fuente: SBS

Elaboración: Dpto. Estudios Económicos - Sede Regional Piura

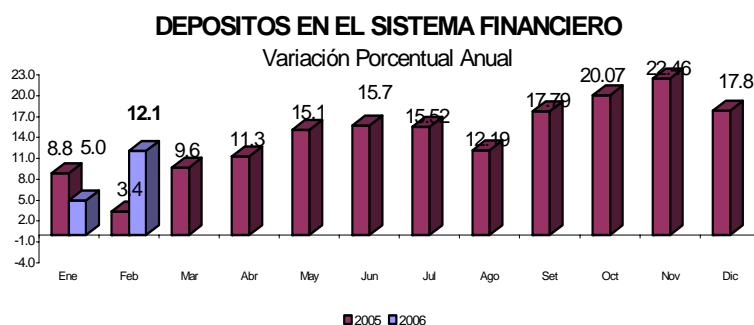

FUENTE : Superintendencia de Banca y Seguros

ELABORACION: Departamento de Estudios Económicos BCRP - Sede Regional Piura.

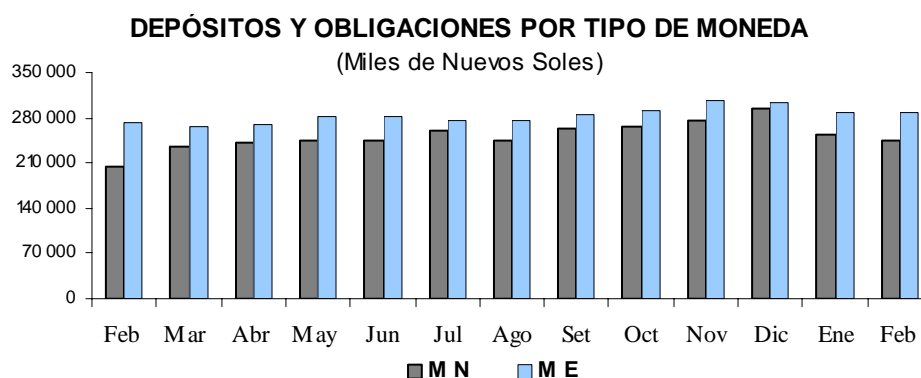

Los depósitos en moneda nacional se incrementaron en 20,0 por ciento, mientras que los de moneda extranjera lo hicieron en 6,1 por ciento. De esta manera, los primeros alcanzaron una significación del 46,1 por ciento en el total de captaciones del sistema frente a 43,1 por ciento en febrero del 2005.

Las obligaciones a la vista decrecieron -6,2 por ciento comparadas con febrero del 2005, mientras que los ahorros corrientes aumentaron 11,2 puntos porcentuales y los depósitos a plazo, 20,0 puntos. Estos últimos dan cuenta del 47,4 por ciento del total, seguidos de los ahorros (38,0 por ciento).

**Evolución de los depósitos**  
(Miles de nuevos soles)

Tipo de depósito	Febrero		Var. %
	2005	2006	Feb06/Feb05
Vista	82 855	77 684	-6.2
Ahorros	182 439	202 860	11.2
A plazo	210 961	253 173	20.0
<b>Total</b>	<b>476 255</b>	<b>533 717</b>	<b>12.1</b>

Fuente: SBS

Elaboración: Dpto. Estudios Económicos BCRP - Sede Regional Piura

Al Banco de Crédito, le corresponde la mayor participación en el sistema, con una importancia relativa de 28,9 por ciento, seguido del Banco Continental (20,4 por ciento) y del Banco Wiese Sudameris (14,8 por ciento). En conjunto, estas tres entidades significaron el 64,1 por ciento del total de depósitos.

**Participación en los depósitos  
(Saldo en miles de nuevos soles)**

<b>Puesto</b>	<b>Institución financiera</b>	<b>Saldo</b>	<b>%</b>
1	Banco de Crédito	154 474	28.9
2	Banco Continental	108 880	20.4
3	Banco Wiese Sudameris	79 168	14.8
4	CMAC Piura	63 514	11.9
5	Interbanc	37 376	7.0
6	CRAC Cruz de Chalpón	21 560	4.0
7	CMAC Trujillo	19 805	3.7
8	Banco Financiero	19 452	3.6
9	CMAC Sullana	13 767	2.6
10	Banco del Trabajo	7 307	1.4
11	CMCP Lima	2 820	0.5
12	MIBANCO	2 406	0.5
13	Banco Interamericano	1 824	0.3
14	CRAC Nor Perú	1 364	0.3
	<b>Total</b>	<b>533 717</b>	<b>100.0</b>

**Fuente :** Superintendencia de Banca y Seguros

**Elaboración:** Dpto. Estudios Económicos BCRP - Sede Regional Piura

### 3.2. Colocaciones

El saldo de las colocaciones se ubicó en el orden de los S/.890,4 millones, denotando un incremento del 13,3 por ciento respecto a febrero del año anterior. Este desempeño respondió, especialmente, a mayores colocaciones de las instituciones de micro finanzas (34,3 por ciento), destacando por su dinamismo las Edpymes y manteniendo las cajas municipales su predominio dentro de este subsistema.

#### Colocaciones del Sistema Financiero (Saldos en miles de nuevos soles)

	Febrero		Var.% Feb06/Feb05
	2005	2006	
<b>1. Empresas Bancarias</b>	<b>614 820</b>	<b>660 983</b>	<b>7.5</b>
Banca Múltiple	587 226	631 410	7.5
Banca de Consumo	27 594	29 573	7.2
<b>2. Instituciones de microfinanzas</b>	<b>170 864</b>	<b>229 387</b>	<b>34.3</b>
Cajas Municipales	144 506	186 920	29.4
Cajas Rurales	16 174	21 849	35.1
Edpymes	10 184	20 618	102.5
<b>Total</b>	<b>785 684</b>	<b>890 370</b>	<b>13.3</b>
M/N	397 000	493 143	24.2
M/E	388 684	397 227	2.2

Fuente: Superintendencia de Banca y Seguros

Elaboración: Dpto.Estudios Económicos - Sede Regional Piura

#### SALDO DE COLOCACIONES EN EL SISTEMA FINANCIERO

Variación Porcentual Anual

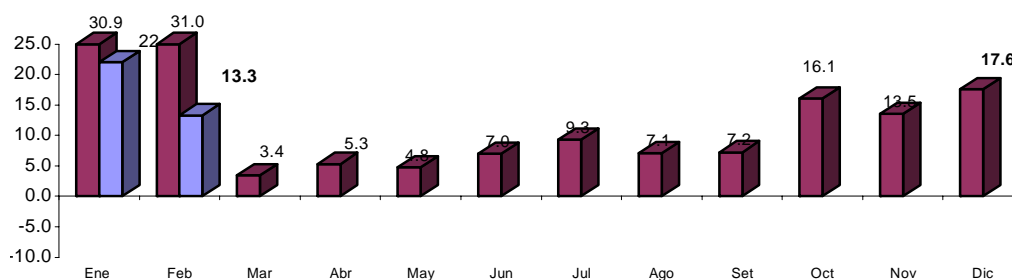

FUENTE : Superintendencia de Banca y Seguros

ELABORACION: Departamento de Estudios Económicos BCRP - Sede Regional Piura.

En el saldo de colocaciones de febrero, el 55,4 por ciento correspondió a moneda nacional, superando en 24,2 por ciento al de similar período del año anterior, mientras que el 44,6 por ciento restante fue en moneda extranjera y sólo creció 2,2 por ciento.

El Banco Crédito, seguido del Banco Continental y del Wiese Sudameris, registraron los mayores saldos del sistema, con un peso relativo del 19,4 , 17,9 y 16,4 por ciento, respectivamente. En conjunto, estas tres instituciones representaron el 53,7 por ciento del total.

**Participación en colocaciones: Febrero 2006**  
(Saldo en miles de nuevos soles)

Puesto	Institución financiera	Saldo	%
1	Banco de Crédito	173 098	19.4
2	Banco Continental	159 415	17.9
3	Banco Wiese Sudameris	146 104	16.4
4	CMAC Piura	87 557	9.8
5	Banco Financiero	81 938	9.2
6	CMAC Trujillo	80 326	9.0
7	Interbank	45 703	5.1
8	Banco del Trabajo	29 573	3.3
9	MIBANCO	18 922	2.1
10	CRAC Cruz de Chalpón	15 760	1.8
11	CMAC Sullana	15 428	1.7
12	EDPYME Alternativa	9 138	1.0
13	Banco Interamericano de Finanzas	6 230	0.7
14	CRAC Nor Perú	6 089	0.7
15	EDPYME Raíz	4 176	0.5
16	EDPYME Solidaridad	3 668	0.4
17	EDPYME Efectiva	3 636	0.4
18	CMCP Lima	3 609	0.4
<b>Total</b>		<b>890 370</b>	<b>100.0</b>

Fuente : Superintendencia de Banca y Seguros

Elaboración : Dpto. Estudios Económicos - Sede Regional Piura

El índice de cartera pesada del sistema financiero fue de 10,3 por ciento, resultando menor en 2,4 puntos porcentuales al de febrero del año pasado. Mientras que la morosidad de las empresas bancarias se redujo en 2,9 por ciento, la de las instituciones de microfinanzas lo hizo en 0,9 por ciento.

**Cartera Pesada**  
(En porcentaje de las colocaciones brutas)

	Febrero		Var. %
	2005	2006	Feb06/Feb05
<b>1. Empresas Bancarias</b>	<b>14.67</b>	<b>11.73</b>	<b>-2.9</b>
Banca Múltiple	14.62	11.73	-2.9
Banca de Consumo	15.10	3.86	-11.2
<b>2. Instituciones de microfinanzas</b>	<b>7.83</b>	<b>6.95</b>	<b>-0.9</b>
Cajas Municipales	6.58	5.99	-0.6
Cajas Rurales	15.49	15.41	-0.1
<b>Total</b>	<b>12.78</b>	<b>10.34</b>	<b>-2.4</b>

Fuente: Superintendencia de Banca y Seguros

Elaboración: Dpto. Estudios Económicos - Sede Regional Piura

## IV. SECTOR FISCAL

### 4.1. Ingresos Fiscales

La recaudación tributaria en el mes bajo análisis bordeó los S/.12,7 millones, creciendo 14,4 por ciento con relación a febrero del 2005. Este desempeño responde a mayores captaciones tanto de tributos internos (14,4 por ciento) cuanto de aduaneros (51,6 por ciento), aún cuando estos últimos son de una importancia marginal.

Dentro de los tributos internos destaca el Impuesto General a las Ventas, que representó el 50,9 por ciento del total captado y que creció 13,1 por ciento en comparación con febrero del año pasado. Sigue en orden de importancia, el Impuesto a la Renta, con una significación del 38,9 por ciento y un aumento del 20,4 por ciento.

**Ingresos recaudados por SUNAT**  
(En miles de nuevos soles)

	Febrero		Enero-Febrero		Var. %	
	2005	2006	2005	2006	Febrero	Ene - Feb
<b>Tributos Internos</b>	<b>11 157</b>	<b>12 761</b>	<b>22 768</b>	<b>27 940</b>	<b>14.4</b>	<b>22.7</b>
.Impuesto a la Renta	4 139	4 982	8 970	10 743	20.4	19.8
.Impuesto General a las Ventas	5 758	6 514	11 278	14 591	13.1	29.4
.Impuesto Selectivo al Consumo	40	59	171	149	47.4	-12.9
.Impuesto Extraord. de Solidaridad	13	5	35	6	-60.2	-83.2
.Régimen Unico Simplificado	282	264	550	538	-6.2	-2.0
.Otros Tributos Internos	926	935	1 764	1 912	1.1	8.4
<b>Tributos Aduaneros</b>	<b>20</b>	<b>30</b>	<b>39</b>	<b>58</b>	<b>51.6</b>	<b>47.8</b>
.A la Importación	4	4	7	7	-10.3	9.7
.Impuesto General a las Ventas	8	8	14	14	-1.2	2.6
.Impuesto Selectivo al Consumo	0	0	0	0	18.1	n.d.
.Otros Tributos Aduaneros	7	18	18	36	146.0	97.0
<b>Total</b>	<b>11 178</b>	<b>12 792</b>	<b>22 807</b>	<b>27 998</b>	<b>14.4</b>	<b>22.8</b>

Fuente: SUNAT

Elaboración: Dpto. Estudios Económicos BCRP - Sede Regional Piura

En el primer bimestre, la recaudación acumulada fue de S/.28,0 millones, implicando un incremento del 22,8 por ciento con relación a similar período del año anterior.

**INGRESO TRIBUTARIO**  
(Variación Porcentual Anual)

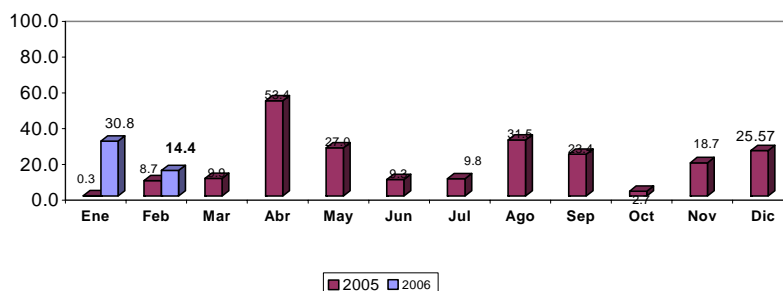



## 4.2. Gastos del Gobierno Regional

El gasto mensual efectuado por el Gobierno Regional, en febrero, ascendió a S/.35,0 millones, implicando un incremento de 2,8 por ciento con relación a similar mes del 2005. La mayor fuente de financiamiento fue la de Recursos Ordinarios (transferencias del gobierno central) que permitió cubrir el 93,1 por ciento de la ejecución mensual.

**Gobierno Regional: Ejecución Presupuestal por fuente de financiamiento**  
(En miles de nuevos soles)

	Presup. 2006	Febrero		Ene - Febrero		Variación %	
		2005	2006	2005	2006	Febrero	Ene - Feb
Recursos Ordinarios	341 433	30 186	32 569	52 916	58 952	7.9	11.4
Canon y sobre Canon	2	0	0	0	0	0.0	0.0
Recursos Directam. Recaud.	21 115	1 294	1 419	2 085	2 306	9.7	10.6
Donación y Transferencias	83 000	1 674	0	2 375	0	-100.0	-100.0
FONCOR	6 357	853	988	1 318	1 667	15.8	26.5
<b>Total</b>	<b>451 907</b>	<b>34 007</b>	<b>34 975</b>	<b>58 694</b>	<b>62 926</b>	<b>2.8</b>	<b>7.2</b>

Fuente: Gobierno Regional de Lambayeque

Elaboración: Dpto. Estudios Económicos BCRP - Sede Regional

Los gastos corrientes representaron el 96,8 por ciento de la ejecución mensual, mientras que la inversión pública dio cuenta del 3,2 por ciento restante. En el primer rubro, el 65,0 por ciento fue destinado al pago de remuneraciones y obligaciones sociales del personal del sector público, cuyo desembolso fue de S/.,22,0 millones.

**Gobierno Regional: Ejecución Presupuestal por tipo de gasto**  
(En miles de nuevos soles)

	Presup. 2006	Febrero		Ene - Febrero		Variación %	
		2005	2006	2005	2006	Febrero	Ene - Feb
<b>Gastos corrientes</b>	<b>347 137</b>	<b>32 876</b>	<b>33 868</b>	<b>56 983</b>	<b>60 694</b>	<b>3.0</b>	<b>6.5</b>
Personal y Obligaciones Sociales	226 399	20 789	22 016	36 543	39 966	5.9	9.4
Obligaciones Previsionales	88 058	8 745	9 155	15 085	15 868	4.7	5.2
Bienes y Servicios	28 815	2 216	2 303	3 510	4 010	3.9	14.3
Otros Gastos Corrientes	3 865	1 125	394	1 845	849	-65.0	-54.0
<b>Gastos de capital</b>	<b>104 770</b>	<b>1 131</b>	<b>1 107</b>	<b>1 711</b>	<b>2 232</b>	<b>-2.1</b>	<b>30.4</b>
Inversiones	101 161	1 092	1 051	1 653	1 555	-3.8	-6.0
Otros Gastos de Capital	3 609	39	56	58	677	44.8	1069.9
<b>Total</b>	<b>451 907</b>	<b>34 007</b>	<b>34 975</b>	<b>58 694</b>	<b>62 926</b>	<b>2.8</b>	<b>7.2</b>

Fuente: Gobierno Regional de Lambayeque

Elaboración: Dpto Estudios Económicos BCRP - Sede Regional Piura

Del presupuesto anual, que asciende a 451,9 millones de nuevos soles, se ha ejecutado, a febrero, 62,9 millones que representa el 13,9 por ciento de la meta establecida, mostrando un crecimiento de 7,2 por ciento respecto a la ejecución a febrero del 2005.

## ANEXO 1

### Lambayeque: Depósitos por Entidad Financiera Al 28 de Febrero del 2006 (Saldos en miles de nuevos soles)

ENTIDADES	Depósitos a la Vista			Depósitos de Ahorro			Depósitos a Plazo			Total Depósitos
	M.N	M.E.	Total	M.N	M.E.	Total	M.N	M.E.	Total	
<b>EMPRESAS BANCARIAS</b>	<b>49 954</b>	<b>24 912</b>	<b>77 684</b>	<b>81 926</b>	<b>96 825</b>	<b>178 751</b>	<b>31 062</b>	<b>123 390</b>	<b>154 452</b>	<b>410 887</b>
<b>BANCA MÚLTIPLE</b>	<b>49 954</b>	<b>24 912</b>	<b>77 684</b>	<b>81 219</b>	<b>96 211</b>	<b>177 430</b>	<b>26 313</b>	<b>122 153</b>	<b>148 466</b>	<b>403 580</b>
CREDITO	25 034	9 360	34 394	30 361	50 067	80 428	5 302	34 350	39 652	154 474
INTERBANK	6 507	1 392	7 900	7 411	11 028	18 438	2 260	8 777	11 038	37 376
WIESE SUDAMERIS	5 750	6 101	11 851	16 946	16 586	33 532	6 299	27 486	33 784	79 168
CONTINENTAL	12 288	6 330	18 618	22 748	15 254	38 002	9 587	42 672	52 259	108 880
INTERAMERICANO	141	0	141	1 040	345	1 384	31	269	299	1 824
FINANCIERO	0	1 603	4 422	1 351	2 538	3 889	2 630	8 512	11 141	19 452
MIBANCO	233	126	359	1 364	392	1 756	204	88	292	2 406
<b>BANCA DE CONSUMO</b>	<b>0</b>	<b>0</b>	<b>0</b>	<b>707</b>	<b>614</b>	<b>1 321</b>	<b>4 750</b>	<b>1 237</b>	<b>5 987</b>	<b>7 307</b>
TRABAJO	0	0	0	707	614	1 321	4 750	1 237	5 987	7 307
<b>INST. DE MICROFINANZAS</b>	<b>0</b>	<b>0</b>	<b>0</b>	<b>16 216</b>	<b>7 893</b>	<b>24 109</b>	<b>66 711</b>	<b>32 009</b>	<b>98 720</b>	<b>122 829</b>
<b>CAJAS MUNICIPALES</b>	<b>0</b>	<b>0</b>	<b>0</b>	<b>13 570</b>	<b>6 893</b>	<b>20 463</b>	<b>54 744</b>	<b>24 699</b>	<b>79 443</b>	<b>99 905</b>
CMAC SULLANA				2 793	577	3 371	8 423	1 973	10 396	13 767
CMCP LIMA				204	179	383	54	2 383	2 437	2 820
CMAC PIURA				8 009	4 406	12 416	34 283	16 816	51 099	63 514
CMAC TRUJILLO				2 564	1 730	4 294	11 984	3 527	15 511	19 804
<b>CAJAS RURALES</b>	<b>0</b>	<b>0</b>	<b>0</b>	<b>2 647</b>	<b>1 000</b>	<b>3 647</b>	<b>11 967</b>	<b>7 310</b>	<b>19 278</b>	<b>22 924</b>
CRAC NOR PERU				215	43	257	753	354	1 107	1 364
CRAC CRUZ DE CHALPON				2 432	958	3 390	11 214	6 956	18 170	21 560
<b>TOTAL</b>	<b>49 954</b>	<b>24 912</b>	<b>77 684</b>	<b>98 142</b>	<b>104 718</b>	<b>202 860</b>	<b>97 773</b>	<b>155 399</b>	<b>253 173</b>	<b>533 717</b>

Fuente : SBS

Elaboración: Dpto. Estudios Económicos BCRP - Sede Regional Piura

**ANEXO 2**  
**Lambayeque: Colocaciones por Entidad Financiera**  
**Al 28 de Febrero de 2006**  
**(En miles de nuevos soles)**

Empresa	Créditos Directos		Total Créditos
	M.N	M.E.	
<b>EMPRESAS BANCARIAS</b>	<b>326 404</b>	<b>334 579</b>	<b>660 983</b>
<b>BANCA MÚLTIPLE</b>	<b>298 682</b>	<b>332 728</b>	<b>631 410</b>
CREDITO	60 292	112 806	173 098
INTERBANK	35 330	10 373	45 703
WIESE SUDAMERIS	52 446	93 658	146 104
CONTINENTAL	55 857	103 558	159 415
INTERAMERICANO	6 230	0	6 230
FINANCIERO	71 939	9 999	81 938
MIBANCO	16 588	2 334	18 922
<b>BANCA DE CONSUMO</b>	<b>27 721</b>	<b>1 852</b>	<b>29 573</b>
TRABAJO	27 721	1 852	29 573
<b>INSTITUCIONES DE MICROFINANZAS</b>	<b>166 739</b>	<b>62 648</b>	<b>229 387</b>
<b>CAJAS MUNICIPALES</b>	<b>132 557</b>	<b>54 363</b>	<b>186 920</b>
CMAC SULLANA	11 813	3 615	15 428
CMCP LIMA	3 609	0	3 609
CMAC PIURA	53 907	33 649	87 557
CMAC TRUJILLO	63 228	17 099	80 326
<b>CAJAS RURALES</b>	<b>14 756</b>	<b>7 092</b>	<b>21 849</b>
CRAC NOR PERU	5 966	123	6 089
CRAC SIPAN	8 791	6 969	15 760
<b>EDPYMES</b>	<b>19 427</b>	<b>1 193</b>	<b>20 619</b>
EDPYME RAIZ	3 793	384	4 177
EDPYME SOLIDARIDAD	3 148	520	3 668
EDPYME EFECTIVA	3 348	288	3 636
EDPYME ALTERNATIVA	9 138	0	9 138
<b>TOTAL</b>	<b>493 143</b>	<b>397 227</b>	<b>890 370</b>

Fuente : SBS

Elaboración: Dpto. Estudios Económicos BCRP - Sede Regional Piura

**ANEXO 3**  
**Cartera Pesada - LAMBAYEQUE**  
**(En porcentaje de las colocaciones brutas)**

	<b>Febrero</b>		<b>Variación % Feb06/Feb05</b>
	<b>2005</b>	<b>2006</b>	
<b>1. Empresas Bancarias</b>	<b>14.67</b>	<b>11.73</b>	<b>-2.9</b>
<b>Banca Múltiple</b>	<b>14.62</b>	<b>11.73</b>	<b>-2.9</b>
Crédito	26.72	21.95	-4.8
Interbank	14.32	12.59	-1.7
Wiese Sudameris	24.15	24.74	0.6
Continental	2.83	3.31	0.5
<b>Banca de Consumo</b>	<b>15.10</b>	<b>3.86</b>	<b>-11.2</b>
Trabajo	15.10	3.86	-11.2
<b>2. Instituciones de Microfinanzas</b>	<b>7.83</b>	<b>6.95</b>	<b>-0.9</b>
<b>Cajas Municipales</b>	<b>6.58</b>	<b>5.99</b>	<b>-0.6</b>
CMAC Piura	8.47	9.09	0.6
CMAC Sullana	5.08	8.05	3.0
CMAC Trujillo	3.95	1.91	-2.0
<b>Cajas Rurales</b>	<b>15.49</b>	<b>15.41</b>	<b>-0.1</b>
CRAC Sipán	15.49	15.41	-0.1
<b>Total</b>	<b>12.78</b>	<b>10.34</b>	<b>-2.4</b>

(\*) Cartera Pesada = ( Créditos vencidos + Cobranza judicial) / Colocaciones brutas)

**Fuente:** Instituciones Financieras

**Elaboración:** Dpto. Estudios Económicos BCRP - Sede Regional Piura

