

BANCO CENTRAL DE RESERVA DEL PERÚ
SEDE REGIONAL PIURA

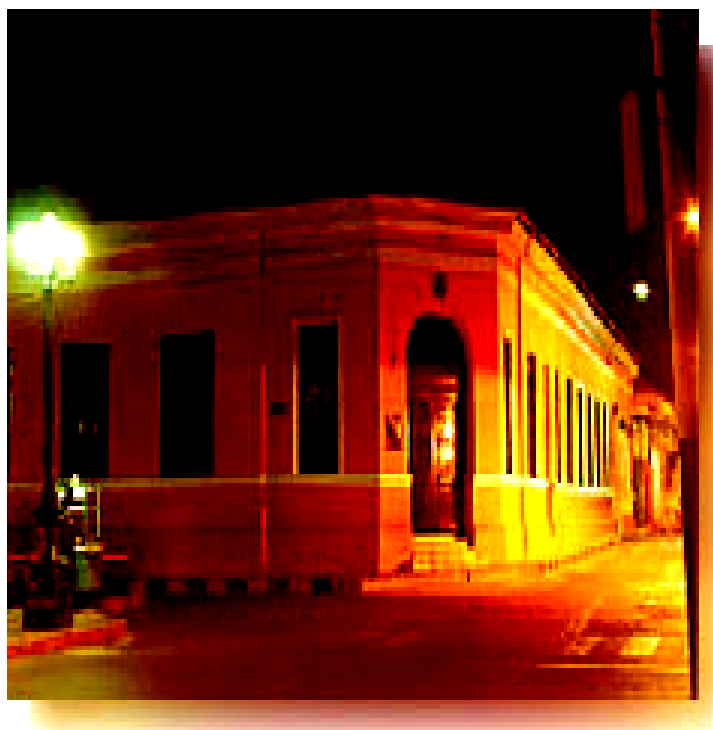

SÍNTESIS LAMBAYEQUE
ENERO 2006



DEPARTAMENTO ESTUDIOS ECONÓMICOS

ÍNDICE

	Pág.
INTRODUCCIÓN	3
I. INFLACIÓN	4
II. PRODUCCIÓN	5
2.1. PRODUCCIÓN AGROPECUARIA	5
2.2. PRODUCCIÓN PESQUERA.....	9
2.3. PRODUCCIÓN MANUFACTURERA	10
2.4. SECTOR CONSTRUCCIÓN	12
III. MONEDA Y BANCA	13
3.1. DEPÓSITOS Y OBLIGACIONES.....	13
3.2. COLOCACIONES.....	16
IV. SECTOR FISCAL	18
4.1. INGRESOS FISCALES	18
4.2. GASTOS DEL GOBIERNO REGIONAL.....	19

INTRODUCCIÓN

El **Índice de Precios al Consumidor** de la ciudad de Chiclayo aumentó 0,30 por ciento en enero, principalmente por el aumento en los precios promedio de los grupos de "Alquiler de vivienda, combustible y electricidad" (1,02 por ciento) y "Transportes y comunicaciones" (0,35 por ciento). La inflación anualizada fue de 0,03 por ciento, en contraste con la tasa inflacionaria de 1,9 por ciento registrada en Lima Metropolitana.

La **producción de bienes** en el departamento de Lambayeque aumentó 29,1 por ciento en enero del presente año. Este resultado se asocia al desempeño positivo que se observó en los sectores pesquero, manufacturero y construcción.

En el mes, la **producción agropecuaria** decreció 16,4 por ciento respecto a igual período del 2005, por la contracción del subsector agrícola (-29,0 por ciento) que no pudo ser compensada con el incremento del subsector pecuario (17,8 por ciento).

La **producción pesquera** aumentó 26,4 por ciento con relación a igual mes del año pasado, por el mayor desembarque de casi todas las especies. En total, se extrajeron 257 TM de especies hidrobiológicas para consumo humano en fresco, frente a 216 TM de enero del 2005. Las especies más capturadas fueron tollo, suco y lorna.

La **producción manufacturera** del mes creció 70,1 por ciento con relación a enero del año anterior, lo cual obedeció tanto al mayor procesamiento de recursos primarios (77,9 por ciento de crecimiento) cuanto al repunte de la manufactura no primaria (38,8 por ciento).

El **sector de la construcción**, medido indirectamente a través de los despachos de cemento hacia el departamento, creció 27,4 por ciento comparado con análogo mes del año pasado.

En el **sector financiero**, el saldo de los depósitos en el mes bajo análisis cerró en S/.541,8 millones, creciendo 5,0 por ciento respecto a enero del 2005. Este comportamiento se debe a la mayor captación de depósitos por parte de las instituciones de micro finanzas (47,3 por ciento), especialmente de las cajas municipales y, en menor medida, de las cajas rurales. Por otra parte, el saldo de las colocaciones en el mes se ubicó en el orden de los S/.930,0 millones, denotando un incremento del 22,1 por ciento.

La **recaudación tributaria** mensual bordeó los S/.15,2 millones, creciendo 30,8 por ciento con relación a enero del 2005. Este desempeño responde a mayores captaciones de los tributos internos (30,7 por ciento de incremento) y aduaneros (42,7 por ciento).

I. INFLACIÓN

El **Índice de Precios al Consumidor** de la ciudad de Chiclayo aumentó 0,30 por ciento en enero, principalmente por el aumento en los precios promedio de los grupos de "Alquiler de vivienda, combustible y electricidad" (1,02 por ciento) y "Transportes y comunicaciones" (0,35 por ciento).

VARIACIÓN POR GRUPOS DE CONSUMO

GRUPOS DE CONSUMO	PONDERACIÓN	VARIACION %		
		ENE06/ DIC05	ENE06/ DIC05	ENE06/ ENE05
ÍNDICE GENERAL	100.00	0.30	0.30	0.03
1. Alimentos y Bebidas	50.21	0.10	0.10	-3.21
2. Vestido y Calzado	7.34	0.13	0.13	-0.34
3. Alquiler de Viv. Comb.y Elec.	13.66	1.02	1.02	6.51
4. Muebles y Enseres	4.76	0.18	0.18	1.23
5. Cuid. y Conserv. de Salud	2.49	0.24	0.24	1.59
6. Transportes y Comunicac.	9.35	0.35	0.35	4.29
7. Enseñanza y Cultura	5.55	0.04	0.04	-0.75
8. Otros Bienes y Servicios	6.63	0.01	0.01	-0.66

FUENTE : INEI

ELABORACIÓN: Departamento de Estudios Económicos BCRP-SEDE Regional Piura

La inflación anualizada fue de 0,03 por ciento, en contraste con la tasa inflacionaria de 1,9 por ciento registrada en Lima Metropolitana.

INFLACIÓN

Evolución Porcentual Anual

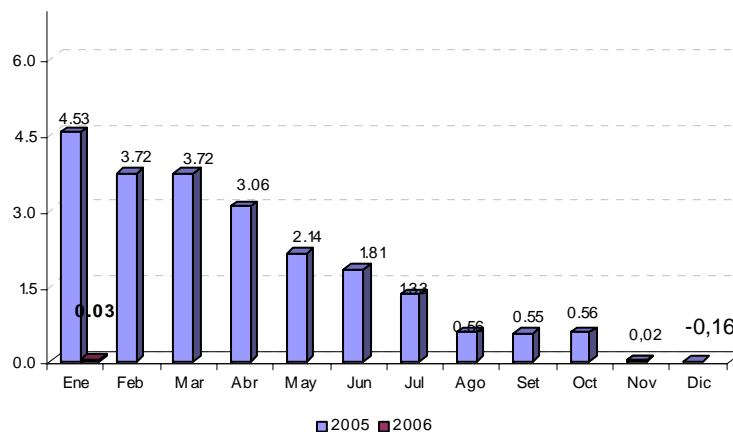

II. PRODUCCIÓN

La **producción de bienes** en el departamento de Lambayeque aumentó 29,1 por ciento en enero del presente año. Este resultado se asocia al desempeño positivo que se observó en los sectores pesquero, manufacturero y construcción.

INDICADOR DE PRODUCCIÓN

(variación porcentual)

Sectores	Enero	Acumulado
Agropecuario	-16.4	-16.4
Pesca	26.4	26.4
Manufactura	69.3	69.3
Construcción	27.4	27.4
TOTAL	29.1	29.1

2.1. Producción Agropecuaria

En enero, la **producción agropecuaria** decreció 16,4 por ciento respecto a igual mes del 2005, por la contracción del subsector agrícola (-29,0 por ciento) que no pudo ser compensada con el incremento del subsector pecuario (17,8 por ciento).

Valor Bruto de la Producción Agropecuaria

(miles de nuevos soles a precios constantes de 1994)

CULTIVOS	Enero		VAR. %
	2005	2006	Enero
Subsector Agrícola	22.921	16.272	-29.0
Subsector Pecuario	8.427	9.930	17.8
Sector Agropecuario	31.348	26.202	-16.4

FUENTE : Ministerio de Agricultura - Región Lambayeque

ELABORACIÓN : Departamento de Estudios Económicos, BCRP -Sede Regional de Piura

VALOR BRUTO DE LA PRODUCCIÓN AGROPECUARIA

(variación porcentual)

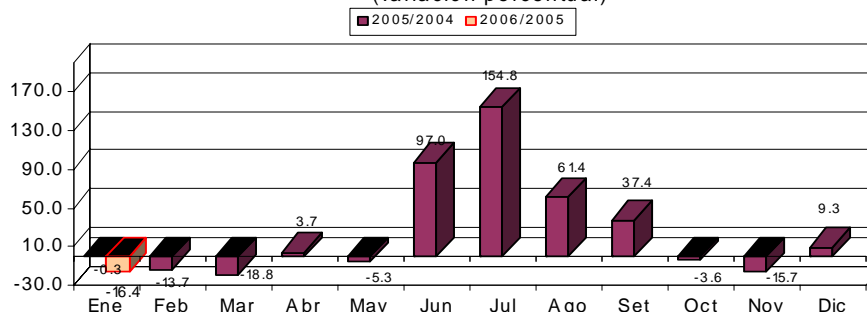

En el **mes de análisis**, el subsector agrícola tuvo un desempeño negativo en relación a igual mes del año anterior, básicamente por la menor producción de arroz

(-64,7 por ciento) y maíz amarillo duro (-59,2 por ciento), que no pudo ser contrarrestada por el aumento en caña de azúcar (51,0 por ciento).

La situación del arroz y del maíz amarillo duro se explica por la reducción de las áreas sembradas –y, por ende, cosechadas- debido al déficit de agua que presentaron los ríos del departamento, lo que, asimismo, incidió en una menor productividad. En particular, en el caso del arroz, la superficie cosechada se contrajo 50,2 por ciento y el rendimiento, 29,1 por ciento.

Las plantaciones de frutales también fueron afectadas por la escasez del recurso hídrico y por anomalías climáticas. La producción de mango cayó de 5 602 T.M a 2 102 T.M; mientras que la de limón se contrajo 3,8 por ciento.

Producción agrícola
(TM)

Cultivos	Enero		Var. %
	2005	2006	Enero
Caña de azúcar	89 560	135 199	51.0
Arroz	22 130	7 822	-64.7
Mango	5 602	2 102	-62.5
Maíz choclo	1 564	1 408	-10.0
Maíz Amarillo Duro	2 981	1 216	-59.2
Maracuyá	697	732	5.0
Papa	348	300	-13.8
Maíz Amiláceo	182	263	44.5
Frijol Caupi	174	110	-36.8
Algodón	0	0	n.d.
Limón	5 189	4 990	-3.8
Trigo	0	0	n.d.

FUENTE : Ministerio de Agricultura - Región Lambayeque
ELABORACIÓN: Dpto.de Estudios Económicos BCRP - Sede Regional Piura

Superficie cosechada de cultivos transitorios
(Has)

Cultivos	Enero		Var. %
	2005	2006	Enero
Caña de Azúcar	1 579	1 828	15.8
Arroz	2 667	1 329	-50.2
Maíz Amarillo Duro	626	222	-64.5
Maíz Amiláceo	114	168	47.4
Maíz Choclo	187	136	-27.3
Frijol Caupi	185	91	-50.8
Papa	40	40	0.0
Algodón	0	0	n.d.
Trigo	0	0	n.d.
TOTAL	5 398	3 814	-29.3

FUENTE : Ministerio de Agricultura - Región Lambayeque.
ELABORACIÓN: Dpto.de Estudios Económicos, BCRP - Sede Regional Piura

La producción de **caña de azúcar** registró una significativa recuperación, por la mayor actividad de las empresas Pomalca y Tumán. En la primera, el mejor desempeño obedeció a un aumento en la superficie cosechada, en tanto que en la segunda se observó un mayor rendimiento, que contrarrestó la disminución en la superficie. En general, las condiciones de abastecimiento de materia prima en este mes fueron más holgadas que en similar período del 2005.

**Producción de caña de azúcar por empresas
(TM)**

Empresas	Enero		Var. %
	2005	2006	Enero
Pomalca	7 525	54 271	621.2
Tumán	68 387	80 928	18.3
AgroPucalá	13 647	0	-100.0
Cayalti	0	0	n.d.
TOTAL	89 560	135 199	51.0

Fuente : Ministerio de Agricultura - Región Lambayeque.

Elaboración : Dpto.de Estudios Económicos BCRP - Sede Regional Piura

**Superficie cosechada de caña de azúcar por empresas
(Has.)**

Cultivos	Enero		Var. %
	2005	2006	Enero
Pomalca	320	1,025	220.4
Tumán	985	803	-18.5
Pucalá	274	0	-100.0
Cayalti	0	0	n.d.
TOTAL	1 579	1 828	15.8

FUENTE : Ministerio de Agricultura - Región Lambayeque.

ELABORACIÓN: Dpto.de Estudios Económicos BCRP - Sede Regional Piura

Las siembras de los principales cultivos fueron inferiores a las registradas en enero del 2005. En arroz se instalaron 757 Has frente a 4 216 Has, lo que se explica porque en este mes no se iniciaron los trasplantes correspondientes a la campaña grande en los valles arroceros de Chancay-Lambayeque y Zaña, debido a la incertidumbre sobre la presencia de lluvias, las que continuaban siendo deficitarias.

Las siembras de maíz amarillo duro sólo llegaron a 756 Has frente a 1 485 Has en igual mes del año pasado. La disminución de áreas fue significativa en Lambayeque y Chiclayo, no sucediendo lo mismo en Ferreñafe, donde este cultivo se instaló en zonas cercanas a las fuentes de agua.

En algodón se ejecutaron 495 Has frente a 4 097 Has en el 2005. Esta notoria disminución se debe a la concentración de siembras que se dio el mes pasado, con el fin aprovechar las mejores condiciones climáticas para el proceso fisiológico de la planta. En términos acumulados, se observa que el algodón representa una importante superficie (7 985 Has) ya que tuvo asegurado el recurso hídrico para su instalación, en línea con el objetivo regional de consolidar este cultivo como alternativo al arroz.

**Siembras de principales cultivos transitorios
(Has)**

Cultivos	Enero		Campaña: agosto-enero		Var. %	
	2005	2006	2004-2005	2005-2006	Enero	Campaña
Algodón	4 097	495	9 164	7 985	-87.9	-12.9
Arroz	4 216	757	7 752	3 330	-82.0	-57.1
Frijol Caupí	712	67	1 525	494	-90.6	-67.6
Maíz Amarillo Duro	1 485	756	4 694	3 249	-49.1	-30.8
Maíz Amiláceo	255	257	1 378	1 769	0.8	28.4
TOTAL	10 765	2 332	24 513	16 826	-78.3	-31.4

FUENTE : Ministerio de Agricultura - Región Lambayeque.

ELABORACIÓN: Departamento de Estudios Económicos, BCRP - Sede Regional Piura

El reservorio de **Tinajones** cerró el mes con un nivel de 76,7 MMC, inferior al de similar mes del año anterior (98,0 MMC). Las precipitaciones pluviales fueron escasas, lo que se reflejó en bajas descargas de los ríos.

VOLUMEN DE AGUA ALMACENADA EN TINAJONES

Capacidad Maxima 370 MMC

	2005	2006
Enero	98.0	76.7
Febrero	107.6	
Marzo	176.1	
Abril	175.0	
Mayo	137.7	
Junio	120.9	
Julio	91.9	
Agosto	67.6	
Setiembre	50.2	
Octubre	97.9	
Noviembre	86.0	
Diciembre	91.3	

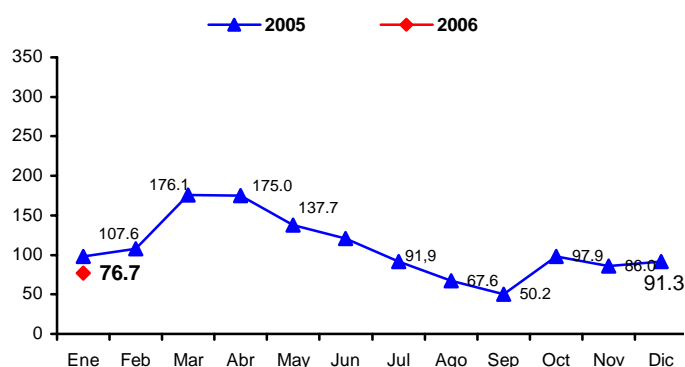

* Al 8-9-2005

FUENTE : Dirección Regional de Agricultura - Lambayeque

ELABORACIÓN : Departamento de Estudios Económicos del BCR - Sede Regional Piura

En el mes de análisis, el **sector pecuario** creció 17,8 por ciento respecto de igual período del 2005, sustentado en el dinamismo de todos los rubros, excepto carne de aves. La escasez de agua que no permitió a los agricultores sembrar en medida suficiente y contar con otras fuentes de ingreso, así como la falta de pastos motivada por la misma restricción hídrica, conllevaron la saca forzada de ganado.

Producción pecuaria
(TM)

Especies	Enero		VAR. % Enero
	2005	2006	
AVES			
Carne	1 521	1 518	-0.2
Huevos	246	249	1.2
VACUNO			
Carne	434	764	76.0
Leche	2 215	2 382	7.5
O V I N O			
Carne	18	36	100.0
C A P R I N O			
Carne	46	48	4.3
P O R C I N O			
Carne	87	138	58.6
TOTAL	4 567	5 135	12.4

FUENTE : Ministerio de Agricultura - Región Lambayeque

ELABORACIÓN: Dpto.de Estudios Económicos BCRP - Sede Regional Piura

2.2. Producción Pesquera

La producción pesquera aumentó 26,4 por ciento con relación a igual mes del año pasado, por el mayor desembarque de casi todas las especies. En total, se extrajeron 257 TM de especies hidrobiológicas para consumo humano en fresco, frente a 216 TM de enero del 2005. Las especies mas capturadas fueron tollo, suco y lorna.

Valor Bruto de la Producción Pesquera
(miles de nuevos soles a precios constantes de 1994)

	Enero		VAR. % Enero
	2005	2006	
Sector pesquero	381.362	482.050	26.4

FUENTE : Ministerio de la Producción - Región Lambayeque

ELABORACIÓN : Departamento de Estudios Económicos, BCRP -Sede Regional de Piura

VALOR BRUTO DE LA PRODUCCION PESQUERA
(variación porcentual)

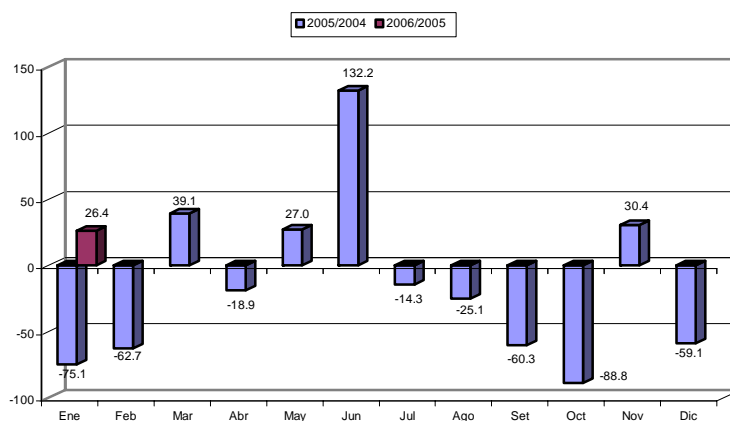

**Extracción pesquera por principales especies
(TM)**

Especies	Enero		Var. %
	2005	2006	Enero
Tollo	38.608	80.482	108.5
Suco	42.489	66.105	55.6
Lorna	24.274	36.329	49.7
Raya	21.676	13.183	-39.2
Cabrilla	0.000	7.522	n.d.
Cachema	4.982	4.567	-8.3
Lisa	31.025	1.052	-96.6
Bagre	0.000	0.570	n.d.
Lenguado	0.000	0.503	n.d.
Jurel	0.250	0.175	-30.0
Bonito	0.000	0.085	n.d.
Cojinova	0.000	0.010	n.d.
Caballa	4.000	0.000	-100.0
Otros	48.771	46.191	-5.3

FUENTE : Ministerio de Pesquería - Región Lambayeque.

ELABORACIÓN : Dpto.de Estudios Económicos BCRP - Sede Regional Piura

2.3 Producción Manufacturera

En enero, la producción manufacturera creció 70,1 por ciento con relación a igual mes del año anterior, lo cual obedeció tanto al mayor procesamiento de recursos primarios (77,9 por ciento de crecimiento) cuanto al repunte de la manufactura no primaria (38,8 por ciento).

En el primer rubro, el dinamismo responde a la recuperación de la industria azucarera, mientras que en la actividad manufacturera no primaria, todas las ramas muestran un significativo incremento, a excepción de la producción de arroz envasado y cáscara deshidratada de limón que se contraen respecto al mismo período de referencia del año pasado.

**Valor Bruto de la Producción Manufacturera
(En miles de nuevos soles de 1994)**

Ramas de actividad	Enero		Var. %
	2005	2006	Enero
Procesamiento de Recursos Primarios	8,092	14,392	77.9
Azúcar	8,092	14,392	77.9
Manufactura No Primaria	2,021	2,807	38.8
Fideos	287	569	98.6
Alcohol etílico	159	260	63.6
Arroz envasado	279	193	-30.8
Cáscara deshidratada de limón	247	195	-20.8
Aceite esencial de limón	414	646	56.0
Café soluble	636	943	48.2
TOTAL	10,113	17,199	70.1

Fuente : Empresas Industriales de Lambayeque

Elaboración : Departamento de Estudios Económicos del BCRP - Sede Regional Piura

Las empresas azucareras evidenciaron una recuperación del 77,8 por ciento respecto a enero del 2005. La producción de Pomalca creció once veces, mientras que la de Tumán lo hizo en 38,5 por ciento, lo cual compensó con creces la nula producción de AgroPucalá, cuya paralización se viene prolongando ya varios meses. Este desempeño positivo radica, en gran medida, en el hecho de que, en análogo mes del año pasado, la actividad en referencia enfrentó la escasez de materia (secuela de una severa sequía registrada el 2004), así como la ocurrencia de conflictos internos agudos. En este contexto, Pomalca sólo operó 12 días frente a los 31 registrados en enero del 2006; asimismo, Tumán registró 21 días de molienda frente a 24 días en la actualidad.

**Producción de azúcar por empresas
(TM)**

EMPRESAS	Enero		Var. %
	2005	2006	Ene06/Ene05
Pomalca	545	6,087	1,017.0
Tumán	6,840	9,472	38.5
AgroPucalá	1,363	0	(100.0)
TOTAL	8,748	15,559	77.8

Fuente : Dirección Regional de Agricultura de Lambayeque.

Elaboración : Dpto. Estudios Económicos BCRP - Sede Regional Piura

2.4. Sector Construcción

El **sector de la construcción**, medido indirectamente a través de los despachos de cemento hacia el departamento, creció 27,4 por ciento comparado con enero del año anterior.

Despachos de cemento (TM)

	Enero		Var. %
	2005	2006	Enero
Despachos de cemento	14 710	18 745	27.4
TOTAL	14 710	18 745	27.4

Fuente: Cementos Pacasmayo

DESPACHOS DE CEMENTO Variación Porcentual Anual

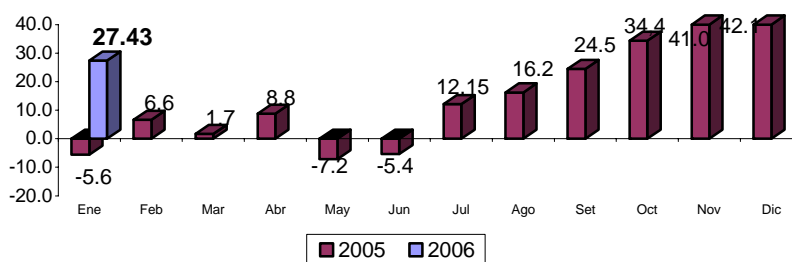

III. MONEDA Y BANCA

3.1. Depósitos y Obligaciones con el Público

El saldo de los depósitos en el mes bajo análisis cerró en S/.541,8 millones, creciendo 5,0 por ciento respecto a enero del 2005. Este comportamiento se debe a la mayor captación de depósitos por parte de las instituciones de micro finanzas (47,3 por ciento), especialmente de las cajas municipales y, en menor medida, de las cajas rurales. De otro lado, las empresas bancarias registraron una caída del 3,2 por ciento, como resultado de la menor captación de la banca múltiple, dado que la banca de consumo mostró un repunte del 10,6 por ciento.

**Depósitos en el Sistema Financiero
(Saldos en miles de nuevos soles)**

	Enero 2005	Enero 2006	Var.% Ene06/Ene05
1. Empresas Bancarias	433 114	419 457	-3.2
Banca Múltiple	426 419	412 050	-3.4
Banca de Consumo	6 695	7 407	10.6
2. Instituciones de microfinanzas	83 046	122 361	47.3
Cajas Municipales	63 985	99 137	54.9
Cajas Rurales	19 061	23 224	21.8
Total	516 160	541 818	5.0
M/N	198 635	253 153	27.4
M/E	317 525	288 665	-9.1

Fuente : SBS

Elaboración: Dpto. Estudios Económicos BCRP - Sede Regional Piura

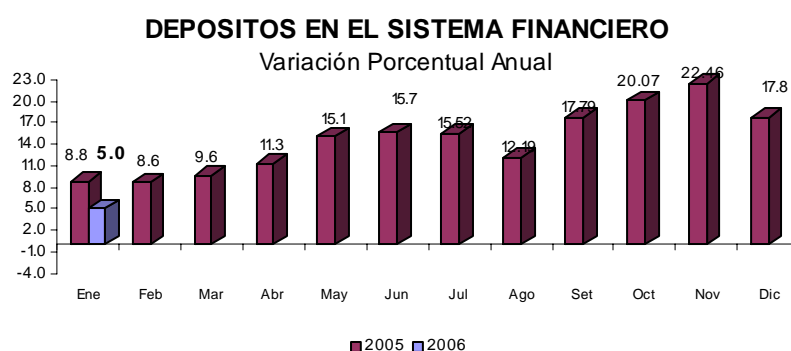

FUENTE : Superintendencia de Banca y Seguros

ELABORACIÓN : Departamento de Estudios Económicos BCRP - Sede Regional Piura.

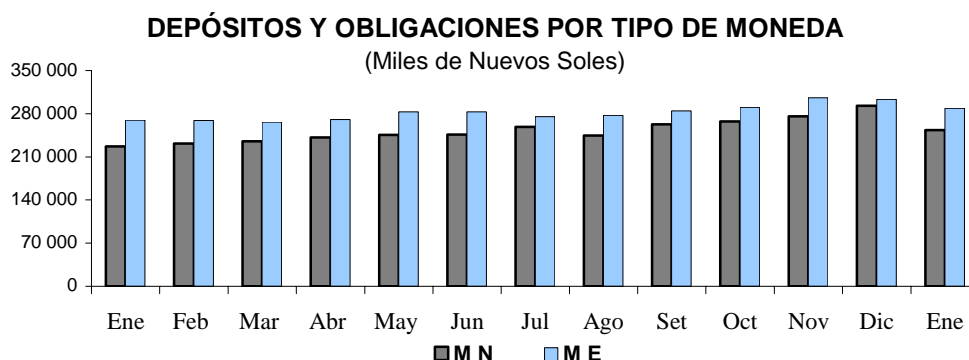

Los depósitos en moneda nacional aumentaron 27,4 por ciento, mientras que los de moneda extranjera disminuyeron 9,1 por ciento. De esta manera, los primeros aumentaron su importancia relativa desde 38,5 por ciento en enero del 2005 hasta 46,7 por ciento en la actualidad.

Las obligaciones a la vista disminuyeron 39,2 por ciento respecto al saldo de hace doce meses, mientras que los ahorros corrientes se incrementaron 17,2 por ciento y los depósitos a plazo, 21,4 por ciento. Estos últimos dan cuenta del 46,6 por ciento del total, en tanto que los ahorros representan el 39,1 por ciento.

Evolución de los depósitos

(Miles de nuevos soles)

Tipo de depósito	Enero		Var.% Ene06/Ene05
	2005	2006	
Obligaciones inmediatas	127 428	77 473	-39.2
Ahorros	180 739	211 750	17.2
Depósitos a plazos	207 993	252 595	21.4
Total	516 160	541 818	5.0

Fuente: SBS

Elaboración: Dpto. Estudios Económicos BCRP - Sede Regional Piura

El Banco de Crédito ostenta la mayor participación en los depósitos del sistema financiero, con una importancia relativa del 31,8 por ciento, seguido del Banco Continental (20,1 por ciento) y del Banco Wiese Sudameris (13,5 por ciento). Estas tres entidades significaron, en conjunto, el 65,4 por ciento del total captado.

Participación en los depósitos: Enero 2006
(Saldo en miles de nuevos soles)

Puesto	Institución financiera	Saldo	%
1	Banco de Crédito	172 248	31.8
2	Banco Continental	108 886	20.1
3	Banco Wiese Sudameris	72 992	13.5
4	CMAC Piura	63 459	11.7
5	Interbanc	35 814	6.6
6	CRAC Cruz de Chalpón	21 834	4.0
7	CMAC Trujillo	20 500	3.8
8	Banco Financiero	18 772	3.5
9	CMAC Sullana	15 178	2.8
10	Banco del Trabajo	7 407	1.4
11	Mibanco	2 369	0.4
12	CRAC Nor Perú	1 389	0.3
13	Banco Interamericano	970	0.2
	Total	541 818	100.0

Fuente: SBS

Elaboración: Dpto. Estudios Económicos BCRP - Sede Regional Piura

3.2. Colocaciones

El saldo de las colocaciones en el mes se ubicó en el orden de los S/.930,0 millones, denotando un incremento del 22,1 por ciento respecto a enero del año anterior. Este desempeño respondió a mayores colocaciones tanto de las empresas bancarias (19,3 por ciento), cuanto de las instituciones de microfinanzas (31,8 por ciento).

Colocaciones del Sistema Financiero
(Saldos en miles de nuevos soles)

	Enero 2005	Enero 2006	Var.% Ene06/Ene05
1. Empresas Bancarias	592 947	707 312	19.3
Banca Múltiple	565 849	678 059	19.8
Banca de Consumo	27 098	29 253	8.0
2. Instituciones de microfinanzas	168 950	222 700	31.8
Cajas Municipales	143 112	179 050	25.1
Cajas Rurales	15 968	20 728	29.8
Edpymes	9 870	22 922	132.2
Total	761 897	930 012	22.1
M/N	379 001	508 674	34.2
M/E	382 896	421 338	10.0

Fuente: SBS

Elaboración: Dpto. Estudios Económicos BCRP - Sede Regional Piura

SALDO DE COLOCACIONES EN EL SISTEMA FINANCIERO
Variación Porcentual Anual



FUENTE : Entidades Financieras de la Región

ELABORACIÓN : Sección Estudios Económicos BCR - Sucursal Piura.

El Banco Crédito fue el más representativo del sistema en materia de colocaciones, con un peso relativo del 18,8 por ciento, seguido del Banco Continental (16,9 por ciento) y del Wiese Sudameris (15,6 por ciento). En conjunto, estas tres instituciones representaron el 51,3 por ciento del total.

Participación en colocaciones: Enero 2006
(Saldo en miles de nuevos soles)

Puesto	Institución financiera	Saldo	%
1	Banco de Crédito	174 871	18.8
2	Banco Continental	157 414	16.9
3	Banco Wiese Sudameris	145 339	15.6
4	Interbanc	95 903	10.3
5	CMAC Piura	87 119	9.4
6	Banco Financiero	81 438	8.8
7	CMAC Trujillo	77 122	8.3
8	Banco del Trabajo	29 253	3.1
9	Mibanco	18 179	2.0
10	CRAC Cruz de Chalpón	15 155	1.6
11	CMAC Sullana	14 809	1.6
12	EDPYME Alternativa	8 490	0.9
13	EDPYME Efectiva	7 450	0.8
14	CRAC Nor Perú	5 573	0.6
15	Banco Interamericano	4 916	0.5
16	EDPYME Raíz	3 758	0.4
17	EDPYME Solidaridad	3 224	0.3
Total		930 013	100.0

Fuente : SBS

Elaboración: Dpto. Estudios Económicos BCRP - Sede Regional Piura

El índice de cartera pesada del sistema financiero fue de 9,5 por ciento, resultando menor en 3,5 puntos porcentuales respecto a enero del año pasado. Esto obedeció a la sensible disminución de la morosidad a nivel de empresas bancarias.

Cartera Pesada
(En porcentaje de las colocaciones brutas)

	Enero		Variación %
	2005	2006	
1. Empresas Bancarias	14.94	9.67	-5.3
Banca Múltiple	14.93	9.67	-5.3
Banca de Consumo	15	3.35	-11.7
2. Instituciones de microfinanzas	7.82	8.97	1.2
Cajas Municipales	6.65	7.35	0.7
Cajas Rurales	15.03	16.11	1.1
Edpymes	s.i	s.i	s.i.
Total	12.99	9.53	-3.5

Fuente: Instituciones Financieras

Elaboración: Dpto. Estudios Económicos BCRP - Sede Regional Piura

IV. SECTOR FISCAL

4.1. Ingresos Fiscales

La recaudación tributaria en el mes bajo análisis bordeó los S/.15,2 millones, creciendo 30,8 por ciento con relación a enero del 2005. Este desempeño responde a mayores captaciones de los tributos internos (30,7 por ciento de incremento) y aduaneros (42,7 por ciento).

A nivel de impuestos internos, que representan el 99,8 por ciento de la recaudación total de enero, destaca el desempeño del Impuesto General a las Ventas, con un repunte del 46,3 por ciento y con una significación del 53,2 por ciento. Le sigue, en orden de importancia, el Impuesto a la Renta, cuya gravitación individual es del 38,0 por ciento y cuyo crecimiento fue del 19,2 por ciento.

Ingresos recaudados por SUNAT
(En miles de nuevos soles)

	Enero		Var. %
	2005	2006	Enero
Tributos Internos	11 611	15 179	30.7
.Impuesto a la Renta	4 831	5 761	19.2
.Impuesto General a las Ventas	5 520	8 077	46.3
.Impuesto Selectivo al Consumo	131	90	-31.5
.Impuesto Extraordinario de Solidaridad	22	1	-96.9
.Régimen Unico Simplificado	268	274	2.4
.Otros Tributos Internos	839	977	16.5
Tributos Aduaneros	19	27	42.7
.A la Importación	3	4	37.4
.Impuesto General a las Ventas	6	6	6.3
.Impuesto Selectivo al Consumo	0	0	180.5
.Otros Tributos Aduaneros	11	17	63.8
TOTAL	11 630	15 207	30.8

Fuente: SUNAT

Elaboración: Dpto. Estudios Económicos BCRP, Sede Regional- Piura

INGRESO TRIBUTARIO
(Variación Porcentual Anual)

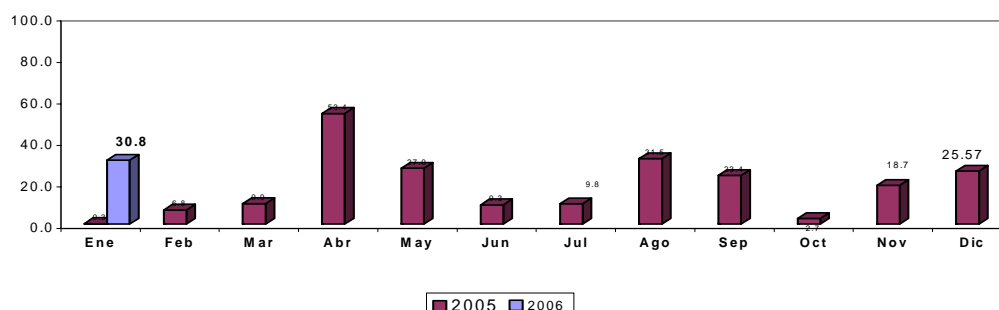

4.2. Gastos del Gobierno Regional

El gasto mensual efectuado por el Gobierno Regional en el primer mes del año, ascendió a S/.28,0 millones, implicando un incremento del 13,2 por ciento con relación a enero del 2005. La mayor fuente de financiamiento fue la de Recursos Ordinarios (transferencias del gobierno central) que permitió cubrir el 94,4 por ciento de la ejecución mensual.

Gobierno Regional de Lambayeque Ejecución presupuestal por fuente de financiamiento (En miles de nuevos soles)

	Presupuesto 2006	Enero		Var. % Ene06/Ene05
		2005	2006	
Recursos Ordinarios	341 433	22 730	26 383	16.1
Canon y sobre Canon	2	0	0	0.0
Recursos Directamente Recaudados	21 115	791	888	12.3
Donación y Transferencias	83 000	701	0	-100.0
Fondo Compensación Regional	6 357	465	679	46.0
Total	451 907	24 687	27 950	13.2

Fuente: Gobierno Regional de Lambayeque

Elaboración: Dpto. Estudios Económicos, BCRP Sede Regional Piura

Los gastos corrientes representaron el 96,0 por ciento del gasto mensual, mientras que la inversión pública dio cuenta del 4,0 por ciento restante. En el primer rubro, la mayor proporción es destinada al pago de remuneraciones y obligaciones sociales del personal del sector público (S/. 17,9 millones).

Gobierno Regional de Lambayeque Ejecución presupuestal por tipo de gasto (Miles de nuevos soles)

Concepto	Presupuesto 2006	Enero		Var.% Ene06/Ene05
		2005	2006	
Gastos corrientes	347 137	24 107	26 825	11.3
Personal y Obligaciones Sociales	226 399	15 754	17 950	13.9
Obligaciones Previsionales	88 058	6 340	6 714	5.9
Bienes y Servicios	28 815	1 294	1 707	31.9
Otros Gastos Corrientes	3 865	720	455	-36.8
Gastos de capital	104 770	580	1 125	93.9
Inversiones	101 161	561	504	-10.1
Otros Gastos de Capital	3 609	19	621	3180.6
TOTAL	451 907	24 687	27 950	13.2

Fuente: Gobierno Regional de Lambayeque

Elaboración: Dpto. Estudios Económicos, BCRP Sede Regional Piura

Del presupuesto anual que asciende a 451,9 millones de nuevos soles, se ha ejecutado en este primer mes el 13,2 por ciento de dicha meta anual, mostrando un mayor avance de ejecución en materia de gasto corriente (7,7 por ciento) que en relación al gasto de capital (1,1 por ciento).

ANEXO 1
Lambayeque: Depósitos por Entidad Financiera
Al 31 de Enero de 2006
(SalDOS en miles de nuevos soles)

ENTIDADES	Depósitos a la Vista			Depósitos de Ahorro			Depósitos a Plazo			Total Depósitos
	M.N	M.E.	Total	M.N	M.E.	Total	M.N	M.E.	Total	
EMPRESAS BANCARIAS	52 024	25 449	77 473	84 074	102 350	186 425	31 954	123 606	155 560	419 458
BANCA MÚLTIPLE	52 024	25 449	77 473	83 291	101 555	184 846	27 226	122 505	149 731	412 050
CREDITO	28 110	14 263	42 373	33 550	56 230	89 781	5 845	34 250	40 095	172 248
INTERBANK	4 018	1 483	5 501	7 879	10 829	18 708	2 290	9 315	11 605	35 814
WIESE SUDAMERIS	5 166	2 653	7 819	15 284	16 323	31 608	6 321	27 244	33 565	72 992
CONTINENTAL	11 406	6 074	17 479	23 462	14 797	38 258	9 903	43 246	53 148	108 886
INTERAMERICANO	61	3	65	530	213	743	18	144	162	969
FINANCIERO	2 996	867	3 863	1 312	2 715	4 026	2 663	8 219	10 882	18 772
MIBANCO	267	106	373	1 274	448	1 722	187	87	274	2 369
BANCA DE CONSUMO	0	0	0	784	795	1 579	4 728	1 101	5 829	7 407
TRABAJO	0	0	0	784	795	1 579	4 728	1 101	5 829	7 407
INSTITUCIONES DE MICROFINANZAS	0	0	0	17 896	7 429	25 325	67 205	29 831	97 035	122 360
CAJAS MUNICIPALES				15 353	6 158	21 511	55 044	22 582	77 626	99 137
CMAC PIURA				8 559	4 198	12 758	33 846	16 855	50 701	63 459
CMAC SULLANA				3 901	344	4 245	8 909	2 023	10 933	15 178
CMAC TRUJILLO				2 893	1 615	4 508	12 289	3 703	15 992	20 500
CAJAS RURALES				2 543	1 271	3 814	12 161	7 249	19 410	23 224
CRAC NOR PERU				206	75	281	745	364	1 108	1 389
CRAC CRUZ DE CHALPON				2 337	1 196	3 533	11 416	6 885	18 301	21 834
TOTAL:	52 024	25 449	77 473	101 970	109 779	211 750	99 159	153 437	252 595	541 818

Fuente : SBS

ANEXO 2
Lambayeque: Colocaciones por Entidad Financiera
Al 31 de Enero de 2006
(Saldos en miles de nuevos soles)

Entidad	Créditos Directos		Total Créditos
	M.N	M.E.	
EMPRESAS BANCARIAS	347,372	359,940	707,312
BANCA MÚLTIPLE	319,976	358,083	678,059
CREDITO	60,375	114,496	174,871
INTERBANK	65,535	30,368	95,903
WIESE SUDAMERIS	53,721	91,618	145,339
CONTINENTAL	47,949	109,465	157,414
INTERAMERICANO	4,916	-	4,916
FINANCIERO	71,519	9,919	81,438
MIBANCO	15,962	2,216	18,179
BANCA DE CONSUMO	27,396	1,857	29,253
TRABAJO	27,396	1,857	29,253
INSTITUCIONES DE MICROFINANZAS	161,303	61,397	222,701
CAJAS MUNICIPALES	126,353	52,697	179,050
CMAC PIURA	53,233	33,886	87,119
CMAC SULLANA	11,580	3,229	14,809
CMAC TRUJILLO	61,541	15,582	77,122
CAJAS RURALES	13,507	7,221	20,728
CRAC NOR PERU	5,441	132	5,573
CRAC CRUZ DE CHALPON	8,066	7,089	15,155
EDPYMES	21,443	1,480	22,922
EDPYME RAIZ	3,452	305	3,758
EDPYME SOLIDARIDAD	2,639	585	3,224
EDPYME EFECTIVA	6,861	589	7,450
EDPYME ALTERNATIVA	8,491	-	8,491
TOTAL:	508,675	421,338	930,013

Fuente : SBS

ANEXO 3
Lambayeque: Cartera Pesada
(En Porcentaje de las Colocaciones Brutas)

	Enero		Variación % Ene06/Ene05
	2005	2006	
1. Empresas Bancarias	14.94	9.67	-5.27
Banca Múltiple	14.93	9.67	-5.26
Crédito	29.1	12.79	-16.31
Interbank	14.16	11.18	-2.98
Wiese Sudameris	23.61	18.13	-5.48
Continental	2.5	3.05	0.55
Banca de Consumo	15	3.35	-11.65
Trabajo	15	3.35	-11.65
2. Instituciones de Microfinanzas	7.82	8.97	1.15
Cajas Municipales	6.65	7.35	0.70
CMAC Piura	9.07	7.64	-1.43
CMAC Sullana	3.92	5.70	1.78
CMAC Trujillo	3.34	s.i	s.i.
Cajas Rurales	15.03	16.11	1.08
CRAC Cruz de Chalpón	15.03	16.11	1.08
Total	12.99	9.53	-3.46

(*) Cartera Pesada = (Créditos vencidos + cobranza judicial) / Colocaciones brutas)

Fuente: Instituciones Financieras

LAMBAYEQUE: ÍNDICE DE PRECIOS AL CONSUMIDOR POR RUBROS
(Variación Porcentual)

GRANDES GRUPOS DE CONSUMO	2005												2006
	ENE	FEB	MAR	ABR	MAY	JUN	JUL	AGO	SET	OCT	NOV	DIC	ENE
Índice General	0.10	-0.14	0.32	0.21	-0.45	-0.11	-0.19	-0.38	0.23	0.09	-0.31	0.47	0.30
Alimentos Bebidas y Tabaco	0.44	-0.26	0.92	0.39	-0.80	-0.84	-0.86	-1.13	-0.19	-0.53	-0.87	0.83	0.10
Vestido y Calzado	0.20	0.31	-1.40	0.42	0.06	0.20	0.10	-0.11	-0.04	0.02	-0.04	0.03	0.13
Alquiler Vvda. Comb.	-0.34	-0.04	0.84	0.13	-0.39	1.34	0.55	0.30	1.03	0.92	0.45	0.18	1.02
Muebles Enseres y Manten.	0.00	-0.28	-0.69	0.25	0.59	0.75	0.31	0.08	0.08	0.14	-0.25	0.07	0.18
Salud	0.20	0.26	-0.99	0.41	-0.66	0.51	0.51	-0.05	0.53	0.18	0.26	0.41	0.24
Transporte y Comunicaciones	-0.59	-0.11	-0.41	-0.40	-0.44	-0.22	0.81	1.03	1.42	1.59	0.20	0.42	0.35
Esparc. Div. y Serv. Culturales	-0.16	0.15	-0.80	-0.70	0.06	0.19	0.19	0.07	0.03	0.01	0.00	0.01	0.04
Otros	-0.02	-0.41	-0.16	0.46	0.22	-0.07	-0.19	-0.04	-0.27	0.00	-0.20	0.00	0.01

FUENTE : INEI - Lambayeque

ELABORACIÓN: Dpto. de Estudios Económicos BCRP - Sede Regional Piura

**LAMBAYEQUE: PRODUCCIÓN AGRÍCOLA
(TM)**

CULTIVOS	2005												2006		VAR %	
	ENE	FEB	MAR	ABR	MAY	JUN	JUL	AGO	SET	OCT	NOV	DIC	ENE	ENE06/ ENE05	ENE06/ DIC05	
Algodón	0	0	0	351	4 245	10 235	7 507	899	2 972	85	31	0	0	n.d	n.d	
Arroz	22 130	4 505	69	819	9 221	130 549	162 749	22 678	0	0	0	2 355	7 822	-64.7	232.1	
Frijol Caupi	174	72	106	465	605	931	830	119	211	214	39	441	110	-36.8	-75.1	
Limón	5 189	4 701	3 214	5 356	4 540	4 193	3 551	2 604	2 710	2 221	2 988	3 031	4 990	-3.8	64.6	
Maíz Amiláceo	182	329	274	325	347	597	598	493	512	91	268	130	263	44.5	102.3	
Maíz Amarillo Duro	2 981	2 194	2 395	4 672	5 495	7 757	8 402	5 539	21 515	13 842	3 283	2 104	1 216	-59.2	-42.2	
Maíz Choclo	1 564	1 299	1 715	2 232	1 825	2 658	1 844	367	2 841	1 565	213	1 491	1 408	-10.0	-5.6	
Papa	348	80	120	325	588	550	1 443	1 610	3 335	372	1 250	735	300	-13.8	-59.2	
Trigo	0	0	0	0	0	0	120	112	135	33	0	0	0	n.d	n.d	
Mango	5 602	14 469	2 097	0	0	0	0	0	0	0	0	358	2 102	-62.5	487.2	
Maracuyá	697	469	488	545	413	419	341	358	381	420	452	593	732	5.0	23.4	
Caña de Azúcar	89 560	73 039	70 669	71 195	51 747	69 603	139 591	139 830	135 485	129 878	159 667	154 833	135 199	51.0	-12.7	

FUENTE : Dirección del Ministerio de Agricultura de Lambayeque

ELABORACIÓN: Dpto. de Estudios Económicos BCRP - Sede Regional Piura

LAMBAYEQUE: COSECHAS
(Has)

CULTIVOS	2005												2006		VAR%	
	ENE	FEB	MAR	ABR	MAY	JUN	JUL	AGO	SET	OCT	NOV	DIC	ENE	ENE06/ ENE05	ENE06/ DIC05	
Arroz	2 667	496	10	90	1 192	15 073	19 251	2 696	0	0	0	430	1 329	-50.2	209.1	
Frijol Caupi	185	72	107	409	574	979	841	112	178	163	0	373	91	-50.8	-75.6	
Maíz Amarillo Duro	626	388	461	822	999	1 452	1 853	1 357	3 799	2 184	656	381	222	-64.5	-41.7	
Maíz Amiláceo	114	202	171	215	221	406	322	280	269	42	129	61	168	47.4	175.4	
Maíz Choclo	187	140	188	250	234	317	220	42	350	163	10	168	136	-27.3	-19.0	
Papa	40	10	20	50	29	149	195	220	450	50	185	111	40	0.0	-64.0	
Trigo	0	0	0	0	0	0	150	140	150	55	0	0	0	n.d	n.d	
Caña de Azúcar	1 579	1 099	1 179	1 295	697	1 214	1 672	1 883	1 730	1 540	2 210	2 170	1 828	15.8	-15.8	
TOTAL	5 398	2 407	2 136	3 131	3 946	19 590	24 504	6 730	6 926	4 197	3 190	3 694	3 814	-29.3	3.2	

FUENTE : Dirección del Ministerio de Agricultura Lambayeque

ELABORACIÓN: Dpto. de Estudios Económicos BCRP - Sede Regional Piura

**LAMBAYEQUE: AREA SEMBRADA
(Has)**

CULTIVOS	2005												2006			CAMPAÑA: AGOSTO-ENERO			VAR%	
	ENE	FEB	MAR	ABR	MAY	JUN	JUL	AGO	SET	OCT	NOV	DIC	ENE	2005	2006	VAR%	ENE06/ ENE05	ENE06/DI C05		
Algodón	4 097	326	245	1	8	805	0	0	0	0	1 527	5 963	495	9 164	7 985	-12.9	-87.9	-91.7		
Arroz	4 216	23 311	10 712	0	0	15	5	1 279	1 227	26	0	40	757	7 752	3 330	-57.0	-82.0	1,792.5		
Frijol Caupi	712	249	975	737	283	162	243	125	156	35	49	62	67	1 525	494	-67.6	-90.6	8.1		
Maíz Amarillo Duro	1 485	1 838	3 465	4 468	1 486	778	523	240	330	322	1 111	490	756	4 694	3 249	-30.8	-49.1	54.3		
Maíz Amiláceo	255	297	376	296	103	142	131	61	93	170	1 068	120	257	1 378	1 769	28.4	0.8	114.2		
TOTAL	10 765	26 021	15 773	5 502	1 880	1 902	902	1 705	1 806	553	3 755	6 675	2 332	24 513	16 827	-31.4	-78.3	-65.1		

FUENTE : Dirección del Ministerio de Agricultura

ELABORACIÓN: Dpto. de Estudios Econ

LAMBAYEQUE: RENDIMIENTO
(Kg/Ha)

CULTIVOS	2005												2006		VAR %	
	ENE	FEB	MAR	ABR	MAY	JUN	JUL	AGO	SET	OCT	NOV	DIC	ENE	ENE06/ ENE05	ENE06/ DIC05	
Arroz	8 298	9 083	6 900	9 100	7 736	8 661	8 454	8 412	n.d.	n.d.	0	n.d.	n.d.	n.d.	n.d.	
Frijol Caupi	941	1 000	991	1 137	1 054	951	987	1 063	1 185	1 313	n.d.	1 182	1 209	28.5	2.2	
Maíz Amarillo Duro	4 762	5 655	5 195	5 684	5 501	5 342	4 534	4 082	5 663	6 338	5 005	5 522	5 477	15.0	- 0.8	
Maíz Amiláceo	1 596	1 629	1 602	1 512	1 570	1 470	1 857	1 761	1 903	2 167	2 078	2 131	1 565	- 1.9	- 26.5	
Maíz Choclo	8 364	9 279	9 122	8 928	7 799	8 385	8 382	8 738	8 117	9 601	21 300	8 875	10 353	23.8	16.7	
Papa	8 700	8 000	6 000	6 500	20 276	3 691	7 400	7 318	7 411	7 440	6 757	6 622	7 500	- 13.8	13.3	
Trigo	n.d.	n.d.	n.d.	n.d.	n.d.	n.d.	800	800	900	600	n.d.	0	0	n.d.	n.d.	
Caña de Azúcar	56 719	66 460	59 940	54 977	74 242	57 334	83 487	74 259	78 315	84 336	72 248	71 352	73 960	30.4	3.7	

ELABORACIÓN: Dpto. de Estudios Económicos BCRP - Sede Regional Piura

**LAMBAYEQUE: EXTRACCIÓN DE RECURSOS HIDROBIOLÓGICOS
(TM)**

PRODUCTOS	2005												2006		VAR%	
	ENE	FEB	MAR	ABR	MAY	JUN	JUL	AGO	SET	OCT	NOV	DIC	ENE	ENE06/ ENE05	ENE06/ DIC05	
Bonito	0	0	0	0	36	16	1	0	0	0	0	0	0	n.d	n.d	
Bagre	0	6	9	6	7	1	2	6	12	2	1	1	1	n.d	-54.5	
Caballa	4	55	19	16	54	66	2	0	0	0	312	4	0	-100.0	-100.0	
Cabrilla	0	0	0	0	0	1	0	4	2	0	0	3	8	n.d	190.3	
Cachema	5	9	10	16	10	1	4	6	1	2	17	46	5	-8.3	-90.0	
Cojinova	0	0	0	0	0	0	0	0	0	0	0	1	0	n.d	-98.3	
Jurel	0	6	4	3	4	5	5	0	0	0	0	3	0	-30.0	-93.7	
Lenguado	0	1	1	0	0	0	1	0	0	0	0	1	1	n.d	-9.4	
Lisa	31	34	123	31	0	0	0	0	0	0	0	10	1	-96.6	-89.4	
Lorna	24	8	23	0	0	1	6	9	1	1	2	41	36	49.7	-12.0	
Raya	22	8	13	9	4	11	6	12	5	5	5	8	13	-39.2	69.4	
Suco	42	59	36	3	2	2	2	1	1	1	3	50	66	55.6	32.2	
Tollo	39	48	33	15	38	30	10	31	36	17	9	27	80	108.5	202.6	
Otros	49	113	204	24	33	54	19	29	18	20	24	42	46	-5.3	10.4	
TOTAL	216	340	467	117	188	188	58	98	75	48	373	235	257	18.8	9.5	

FUENTE : Dirección del

ELABORACIÓN: Dpto. de Est

LAMBAYEQUE: PRODUCCIÓN INDUSTRIAL

(TM)

PRODUCTOS	2005												2006		VAR%	
	ENE	FEB	MAR	ABR	MAY	JUN	JUL	AGO	SET	OCT	NOV	DIC	ENE	ENE06/ ENE05	ENE06/ DIC05	
CERVEZA	0	170	181	132	213	98	108	160	109	107	53	1	0	n.d	-100.0	
CAFÉ SOLUBLE	636	22	43	44	41	27	39	11	21	50	31	22	943	48.3	4,186.4	
AZÚCAR	8 092	6 809	6 145	6 469	5 252	6 538	13 762	14 095	13 518	13 834	18 044	18 045	14 392	77.9	-20.2	
FIDEOS	287	401	343	266	491	508	340	636	268	478	262	354	569	98.3	60.7	
SUBPRODUCTOS DE TRIGO	0	26	89	0	148	168	96	123	n.d.	n.d.	0	57	0	n.d	-100.0	
CASCARA DE LIMÓN DESHID.	247	268	184	178	155	199	91	48	43	56	41	78	195	-21.1	150.0	
ACEITE ESENCIAL DE LIMÓN	414	19	14	13	12	14	7	3	3	4	3	5	646	56.0	12,820.0	
ALCOHOL ETÍLICO	159	392	447	351	278	360	312	153	215	232	189	333	260	63.5	-21.9	
ARROZ ENVASADO	279	298	251	76	184	364	337	362	368	435	427	384	193	-30.8	-49.7	

FUENTE : Empresas Industriales de Lambayeque

ELABORACIÓN: Dpto. de Estudios Económicos BCRP - Sede Regional Piura

LAMBAYEQUE: DEPÓSITOS Y OBLIGACIONES
(Miles de Nuevos Soles)

SISTEMA FINANCIERO	2005												2006		VAR%	
	ENE	FEB	MAR	ABR	MAY	JUN	JUL	AGO	SET	OCT	NOV	DIC	ENE	ENE06/ ENE05	ENE06/DI C05	
I. SISTEMA BANCARIO	412 027	414 291	410 584	418 533	431 150	430 125	431 422	434 468	440 739	448 554	468 658	473 562	416 119	1.0	1.8	
BANCA MÚLTIPLE	406 249	408 783	405 484	413 301	425 976	425 071	426 791	429 604	435 236	443 198	463 729	468 335	408 712	0.6	-11.9	
CRÉDITO	157 693	155 764	156 193	161 509	172 959	169 816	166 795	163 868	171 234	175 303	185 608	182 792	172 248	9.2	-7.2	
INTERBANK	81 986	84 213	83 907	85 475	87 267	87 636	91 223	92 048	93 335	97 066	98 753	99 554	35 814	-56.3	-64.0	
WIESE	65 398	67 769	64 015	61 438	60 240	63 657	63 148	67 468	65 588	64 691	67 278	67 975	72 992	11.6	7.4	
CONTINENTAL	83 810	83 732	83 145	86 461	86 121	83 909	85 928	86 835	85 870	86 540	93 557	98 290	108 886	29.9	10.8	
FINANCIERO	17 362	17 306	18 224	18 419	19 389	20 053	19 697	19 385	19 209	19 598	18 533	19 724	18 772	8.1	-4.8	
BANCA DE CONSUMO	5 778	5 508	5 100	5 232	5 174	5 054	4 631	4 864	5 503	5 356	4 929	5 227	7 407	28.2	41.7	
DEL TRABAJO	5 778	5 508	5 100	5 232	5 174	5 054	4 631	4 864	5 503	5 356	4 929	5 227	7 407	28.2	41.7	
II. SISTEMA NO BANCARIO	84 273	86 234	90 698	93 505	97 474	98 973	102 515	103 962	106 722	109 201	113 014	122 949	120 971	43.5	-1.6	
C.R. CRUZ DE CHALPÓN	21 840	21 718	21 526	21 735	21 826	21 457	22 352	23 145	23 544	24 367	25 049	25 489	21 834	0.0	-14.3	
CMAC PIURA	44 714	46 116	49 465	49 701	52 097	53 080	54 115	53 735	54 912	56 589	58 834	61 920	63 459	41.9	2.5	
CMAC SULLANA	3 608	3 721	4 633	6 264	7 114	7 189	7 495	7 461	8 954	9 154	9 646	14 055	15 178	320.6	8.0	
CMAC TRUJILLO	14 111	14 679	15 074	15 805	16 437	17 247	18 553	19 621	19 312	19 091	19 485	21 485	20 500	45.3	-4.6	
SISTEMA FINANCIERO	496 300	500 525	501 282	512 038	528 623	529 098	533 938	538 431	547 461	557 756	581 673	596 510	541 818	9.2	-9.2	
M/N	226 777	231 405	235 098	241 506	245 680	246 234	258 654	261 295	262 866	267 591	275 630	293 096	253 153	11.6	-13.6	
M/E	269 523	269 120	266 184	270 532	282 943	282 864	275 284	277 136	284 595	290 165	306 043	303 414	288 665	7.1	-4.9	

FUENTE : SBS

ELABORACIÓN: Dpto. de Estudios Económicos BCRP - Sede Regional Piura

LAMBAYEQUE: SALDO DE COLOCACIONES
(Miles de Nuevos Soles)

SISTEMA FINANCIERO	2005												2006		VAR%	
	ENE	FEB	MAR	ABR	MAY	JUN	JUL	AGO	SET	OCT	NOV	DIC	ENE	ENE06/ ENE05	ENE06/ DIC05	
I. SISTEMA BANCARIO	446 294	444 334	448 361	488 039	496 875	508 823	521 833	518 249	525 395	529 628	533 995	527 498	684 218	53.3	29.7	
BANCA MÚLTIPLE	401 344	398 498	401 342	440 220	448 068	459 498	472 684	479 314	486 873	489 157	493 024	485 435	654 965	63.2	34.9	
CRÉDITO	50 538	44 256	43 198	64 418	60 739	60 823	69 137	71 397	78 703	77 669	75 777	82 046	174 871	246.0	113.1	
INTERBANK	88 769	86 561	86 106	91 363	98 912	106 173	105 989	105 931	100 200	99 071	100 995	96 961	95 903	8.0	-1.1	
WIESE	131 395	133 211	136 317	147 178	150 305	152 131	154 110	153 495	151 671	151 049	152 210	141 779	145 339	10.6	2.5	
CONTINENTAL	64 394	66 767	66 975	68 431	69 677	71 144	73 922	76 834	79 813	81 627	82 332	82 262	157 414	144.5	91.4	
FINANCIERO	66 248	67 702	68 746	68 830	68 435	69 227	69 526	71 657	76 486	79 741	81 710	82 387	81 438	22.9	-1.2	
BANCA DE CONSUMO	44 950	45 836	47 019	47 819	48 807	49 325	49 149	38 935	38 522	40 471	40 971	42 063	29 253	-34.9	-30.5	
DEL TRABAJO	44 950	45 836	47 019	47 819	48 807	49 325	49 149	38 935	38 522	40 471	40 971	42 063	29 253	-34.9	-30.5	
II. SISTEMA NO BANCARIO	168 108	169 731	172 434	176 104	175 018	177 689	178 241	178 549	185 949	173 948	196 001	200 273	194 205	15.5	-3.0	
CRAC CRUZ DE CHALPON	23 485	23 796	23 834	23 199	22 335	21 983	21 825	21 719	21 866	22 243	22 644	23 266	15 155	-35.5	-34.9	
CMAC PIURA	82 794	83 046	84 495	85 682	85 986	88 019	87 922	87 939	88 230	87 055	88 036	91 185	87 119	5.2	-4.5	
CMAC SULLANA	7 612	7 895	8 474	10 526	10 650	10 827	10 353	6 814	10 135	9 944	12 922	10 977	14 809	94.6	34.9	
CMAC TRUJILLO	54 217	54 994	55 631	56 697	56 047	56 860	58 141	62 077	65 718	54 706	72 399	74 845	77 122	42.2	3.0	
SISTEMA FINANCIERO	614 402	614 065	620 795	664 143	671 894	686 513	700 073	696 799	711 343	703 576	729 995	727 771	930 012	51.4	27.8	
M/N	314 575	318 199	321 055	326 898	329 447	328 298	333 147	325 549	336 155	337 850	368 629	371 740	508 674	61.7	36.8	
M/E	299 827	295 866	299 740	337 245	342 447	358 215	366 926	371 250	375 188	365 726	361 366	356 031	421 338	40.5	18.3	

FUENTE : SBS

ELABORACIÓN: Dpto de Estudios Económicos BCRP - Sede Regional Piura

LAMBAYEQUE: CARTERA MOROSA
(% Colocaciones Brutas)

ENTIDADES	2005												2006		VAR%	
	ENE	FEB	MAR	ABR	MAY	JUN	JUL	AGO	SET	OCT	NOV	DIC	ENE	ENE06/ ENE05	ENE06/ DIC05	
I. SISTEMA BANCARIO	14.94	14.67	14.68	12.97	12.86	12.44	11.68	10.55	10.40	10.45	11.39	10.01	9.67	-5.3	-0.3	
BANCA MÚLTIPLE	14.93	14.62	14.64	12.74	12.62	12.57	11.24	11.05	10.94	11.06	12.05	10.60	9.67	-5.3	-0.9	
CREDITO	29.10	26.72	28.51	15.88	16.71	15.98	13.56	15.21	14.09	14.07	17.41	10.55	12.79	-16.3	2.2	
INTERBANK	14.16	14.32	14.50	13.35	12.41	11.60	11.43	10.31	10.84	11.12	10.94	11.11	11.18	-3.0	0.1	
WIESE	23.61	24.15	23.69	21.51	21.37	22.51	19.57	19.43	19.48	20.00	21.80	20.87	18.13	-5.5	-2.7	
CONTINENTAL	2.50	2.83	2.48	2.96	2.90	2.08	1.99	1.77	2.21	2.38	2.44	2.97	3.05	0.6	0.1	
BANCA DE CONSUMO	15.00	15.10	15.04	15.04	15.04	11.22	15.93	4.37	3.53	3.15	3.37	3.13	3.35	-11.6	0.2	
DEL TRABAJO	15.00	15.10	15.04	15.04	15.04	11.22	15.93	4.37	3.53	3.15	3.37	3.13	3.35	-11.6	0.2	
II. SISTEMA NO BANCARIO	7.82	7.83	8.12	7.92	7.84	7.28	7.88	7.65	7.46	7.93	5.88	6.46	8.97	1.1	2.5	
C.R. CRUZ DE CHALPON	15.03	15.49	15.34	15.61	15.89	16.32	20.01	18.15	18.45	18.58	17.71	17.53	16.11	1.1	-1.4	
CMAC PIURA	9.07	8.47	9.33	9.03	8.74	7.26	7.84	8.07	8.12	7.62	5.94	7.37	7.64	-1.4	0.3	
CMAC SULLANA	3.92	5.08	5.29	5.62	5.81	7.84	8.20	10.36	7.68	9.79	6.82	7.68	5.70	1.8	-2.0	
CMAC TRUJILLO	3.34	3.95	3.63	3.54	3.63	3.72	3.34	3.08	2.88	3.77	1.95	1.74	S.I	#¡VALOR!	#####	
SISTEMA FINANCIERO	12.99	12.78	12.86	11.63	11.55	11.11	10.71	9.81	9.63	9.83	9.91	9.03	9.53	-3.5	0.5	

FUENTE : SBS

ELABORACIÓN: Dpto. de Estudios Económicos BCRP - Sede Regional Piura

LAMBAYEQUE: RECAUDACIÓN TRIBUTARIA *
(Miles de Nuevos Soles)

CONCEPTO	2 005												2 006		VAR%	
	ENE	FEB	MAR	ABR	MAY	JUN	JUL	AGO	SET	OCT	NOV	DIC	ENE	ENE06/ ENE05	ENE06/ DIC05	
IGV	5,520.0	5,757.6	4,684.4	4,935.0	6,590.2	6,168.8	5,430.7	7,326.0	6,196.8	3,926.8	6,261.2	4,459.9	8,077.0	46.3	81.1	
ISC	131.0	40.3	64.8	51.0	94.3	74.7	100.3	55.6	81.8	85.7	92.2	4,849.3	90.0	-31.3	-98.1	
Impuesto Renta	4,831.2	4,138.8	5,428.2	8,772.0	4,826.4	4,722.2	3,895.8	4,284.5	4,548.3	4,110.2	4,419.4	3,097.6	5,761.0	19.2	86.0	
RUS	267.8	281.8	273.3	264.8	268.9	263.1	257.2	259.7	258.3	258.8	263.3	203.0	274.0	2.3	35.0	
IES	22.0	13.1	11.6	16.8	8.4	6.6	10.1	15.7	3.1	15.8	5.4	888.1	1.0	-95.4	-99.9	
Otros	839	734	832	1,413	1,097	1,220	917	1,373	1,164	1,088	1,303	615	977	16.4	58.9	
TOTAL	11,611	10,966	11,294	15,453	12,885	12,456	10,611	13,315	12,252	9,485	12,345	14,113	15,180	30.7	7.6	

*Sólo tributos internos

FUENTE : SUNAT

ELABORACION: Dpto. de Estudios Económicos del BCRP - Sede Regional Piura