



BANCO CENTRAL DE RESERVA DEL PERÚ

SEDE REGIONAL PIURA

**SÍNTESIS ECONÓMICA DE AMAZONAS
DICIEMBRE 2007**

DEPARTAMENTO ESTUDIOS ECONÓMICOS

CONTENIDO

RESEÑA INTRODUCTORIA	2
I. ACTIVIDAD PRODUCTIVA	3
1.1. Producción.....	3
1.1.1 Producción Agropecuaria.....	3
1.1.2. Producción Manufacturera.....	8
1.2. Turismo.....	8
II. INFLACIÓN	10
III. FINANZAS PÚBLICAS	11
3.1. Gobierno Central.....	11
3.2. Gobierno Regional.....	12
IV. MONEDA Y CRÉDITO	13
4.1. Depósitos del Sistema Financiero.....	15
4.2. Crédito del Sistema Financiero.....	16
V. INFORMACIÓN ESTADÍSTICA	17
Cuadro 1: Producción Agropecuaria.....	18
Cuadro 2: Producción Manufacturera (Índice 1994 = 100).....	19
Cuadro 3: Producción Manufacturera (Variaciones Porcentuales).....	20
Cuadro 4: Índice de Precios al Consumidor en la ciudad de Amazonas.....	21
Cuadro 5: Arribo de turistas a Kuelap.....	22
Cuadro 5: Ingresos Corrientes del Gobierno Central	23
Cuadro 6: Depósitos y Obligaciones del Sistema Financiero.....	24
Cuadro 7: Crédito del Sistema Financiero	25
Cuadro 8: Cartera Pesada en el Sistema Financiero	26

DIRECCIÓN EN INTERNET

<http://www.bcrp.gob.pe>

RESEÑA INTRODUCTORIA

El **VBP de bienes** de Amazonas creció en diciembre 18,4 por ciento, respecto a similar mes del año 2005, impulsado fundamentalmente por el dinamismo del sector agropecuario (26,1 por ciento). En contraste, el sector manufacturero se contrajo 20,4 por ciento. En el 2006, el VBP de bienes disminuyó 8 por ciento.

La **actividad turística**, medida por el número de visitantes a la Fortaleza de Kuelap, creció 54,5 por ciento, debido a la mayor afluencia de viajeros nacionales y extranjeros. Por otra parte, durante 2006, el arribo de turistas creció 23,9 por ciento.

El **Índice de Precios al Consumidor (IPC)** de Amazonas, registró en diciembre una disminución de 0,33 por ciento. En los

últimos doce meses acumuló una variación positiva de 1,01 por ciento.

En el aspecto fiscal, los **ingresos corrientes del Gobierno Central** totalizaron en el mes S/. 686 mil, 47,4 por ciento por encima de lo recaudado en diciembre del año pasado. En cuanto a los **gastos del Gobierno Regional**, estos fueron mayores en 13,3 por ciento respecto a similar mes de 2005.

Con relación al sistema financiero, los **depósitos** disminuyeron 6,4 por ciento y los **créditos** aumentaron en 87,7 por ciento respecto a diciembre de 2005. En cuanto a la **mora**, se registró en el mes un nivel de 2 por ciento.

I. ACTIVIDAD PRODUCTIVA

1.1. Producción

La **producción de bienes** en el departamento de Amazonas aumentó 18,4 por ciento con relación a diciembre de 2005, lo cual se explica por el dinamismo

del sector agropecuario. En el año 2006, la producción descendió 8 por ciento, merced a caídas en la actividad agropecuaria y manufacturera primaria.

CUADRO N° 1
VALOR BRUTO DE PRODUCCIÓN DE BIENES
(Variación real 1/)

	Mensual	Acumulado
	2006	2006
Agropecuario	26.1	-5.1
Agrícola	29.6	-6.1
Pecuario	7.2	5.9
Manufactura	-20.4	-29.8
Primaria	-20.4	-29.8
No Primaria	0.0	0.0
VBP de Bienes	18.4	-8.0

Elaboración: Dpto. Estudios Económicos BCRP - Sede Piura

1.1.1. Producción Agropecuaria

En diciembre de 2006, la **producción agropecuaria** creció 26,1 por ciento respecto a similar período del año anterior, ante la gran expansión del subsector

agrícola (29,6 por ciento) y, en menor medida, de la producción pecuaria (7,2 por ciento). En el año 2006, se registró una contracción de 5,1 puntos porcentuales.

CUADRO N° 2
VALOR BRUTO DE PRODUCCIÓN AGROPECUARIO
(Variación real 1/)

	DIC		ENE - DIC	
	2005	2006	2005	2006
Subsector Agrícola	-6.0	29.6	0.2	-6.1
Subsector Pecuario	14.2	7.2	7.9	5.9
Sector Agropecuario	-4.2	26.1	0.8	-5.1

1/ Respecto al mismo mes o período del año anterior

FUENTE: Dirección Regional de Agricultura de Piura

ELABORACIÓN: BCRP, Sede Regional Piura - Dpto. de Estudios Económicos

CUADRO N° 3
PRODUCCIÓN DE PRINCIPALES PRODUCTOS AGRÍCOLAS 1/
 (en TM)

CULTIVO	DICIEMBRE			ENERO - DICIEMBRE		
	2005	2006	Var. %	2005	2006	Var. %
Arroz	12 183	9 163	-24.8	224 951	244 868	8.9
Cacao	249	202	-18.8	2 642	2 563	-3.0
Café	22	0	-100.0	24 227	26 033	7.5
Caña de Azúcar	17 880	16 104	-9.9	203 969	195 480	-4.2
Frijol G/S	110	184	66.3	4 479	4 018	-10.3
Limón	421	449	6.8	5 161	5 945	15.2
Maíz Amarillo Duro	645	474	-26.6	18 148	15 131	-16.6
Maíz Amiláceo	145	176	21.0	6 126	4 599	-24.9
Papa	1 845	4 062	120.1	47 488	43 945	-7.5
Pastos	126 935	192 755	51.9	1 528 484	2 424 360	58.6
Plátano	9 588	11 245	17.3	115 192	127 107	10.3
Yuca	7 952	9 954	25.2	116 797	132 570	13.5

1/ Cifras preliminares

FUENTE: Dirección Regional de Agricultura de Piura

ELABORACIÓN: BCRP, Sede Regional Piura - Dpto. de Estudios Económicos

La producción agrícola se incrementó 29,6 por ciento en el presente mes, debido principalmente al comportamiento positivo de los pastos. Este aumento se dio pese a la caída en la producción de arroz y café, productos emblemáticos en esta región.

La caída en arroz obedeció a los bajos precios observados en la campaña anterior; aunándose a ello, las condiciones climáticas adversas que se han presentado en los

últimos meses. De otro lado, la concentración de la cosecha de café en los meses previos, conllevó a que en el mes de análisis la producción fuera nula.

De otro lado, la producción agrícola anual disminuyó 6,1 por ciento, a consecuencia de menores niveles de cosecha de caña de azúcar, frijol grano seco, maíz amarillo duro y maíz amiláceo, principalmente.

Gráfico N° 1
Producción de Arroz Cáscara (TM)

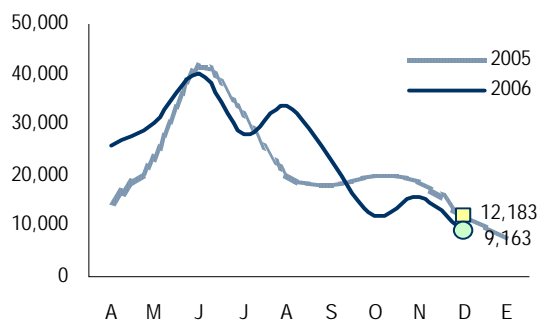

Fuente: OIA Amazonas Elab.: BCRP Piura - Est. Económicos

Gráfico N° 2
Producción de Yuca (TM)

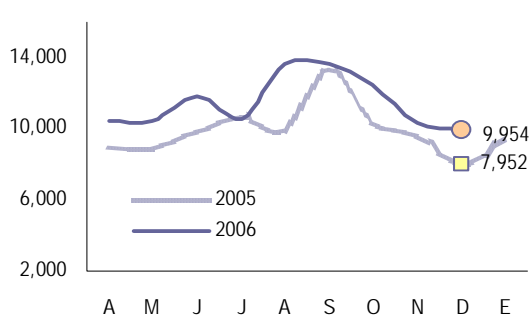

Fuente: OIA Amazonas Elab.: BCRP Piura - Est. Económicos

**GRÁFICO Nº 3
PARTICIPACIÓN EN EL VBP AGRÍCOLA
(ENERO - DICIEMBRE 2006)**

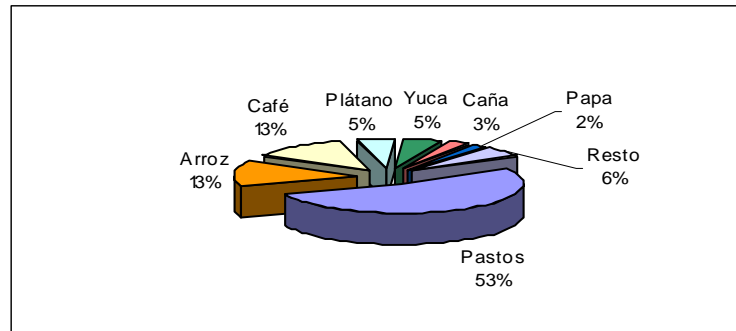

ELABORACIÓN: BCRP Sede Regional Piura. Dpto de Estudios Económicos

La mayoría de cultivos principales experimentaron alzas en sus **precios en chacra**. El precio del arroz se incrementó ante la menor oferta de otras regiones del norte del país (especialmente, Piura). Otro cultivo cuyo precio repuntó de manera considerable fue el maíz amarillo duro,

acumulando tres meses consecutivo de alza en su cotización. Esto está en línea con crecimientos en la cotización internacional de este producto. Por último, cabe señalar los buenos precios de la yuca, ante la contracción de las áreas instaladas de este tubérculo en la costa norte del país.

**CUADRO Nº 4
PRECIOS EN CHACRA DE PRINC. CULTIVOS
(Nuevos soles por Kg.)**

Cultivos	DICIEMBRE		Var. %
	2005	2006	
Arroz	0.51	0.62	21.3
Café	4.18	0.00	-100.0
Frijol g/s	1.18	1.73	47.1
Limón Sutil	0.39	0.38	-3.6
Maíz Amiláceo	0.86	0.82	-4.1
Maíz Amarillo Duro	0.50	0.68	36.0
Maíz Choclo	0.45	0.55	21.7
Plátano	0.40	0.47	17.1
Papa	0.45	0.53	18.4
Yuca	0.35	0.40	12.4

FUENTE: Dirección Regional de Agricultura de Piura

ELABORACIÓN: BCRP, Sede Regional Piura - Dpto. Est. Económicos

Gráfico N° 4
Precio en Chacra de Arroz (S/. x kg)

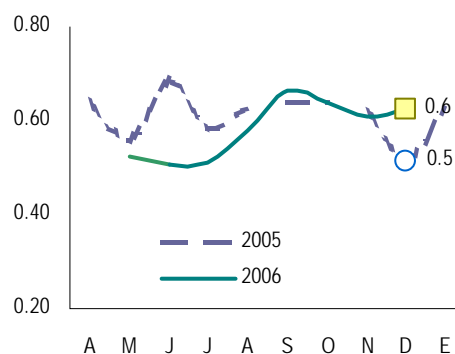

Fuente: OIA - Piura Elab.: BCRP - Sede Regional Piura

Las **siembras** del mes fueron superiores a las de análogo período del año pasado, lo cual radicó en mayores áreas ejecutadas de maíz amarillo duro (5 veces más de lo instalado en diciembre de 2005), en un contexto de repunte de sus precios.

Por el contrario, el arroz cáscara experimentó una contracción en sus siembras. La explicación reside en la sustitución de este cereal por maíz amarillo

duro, además de las expectativas de lluvias escasas en los primeros meses del próximo año.

Por otra parte, la disminución del recurso hídrico en la campaña anterior habría sido el aliciente para que extensas áreas destinadas habitualmente a la yuca se trasladen a otros cultivos tales como el frijol caupí o el camote. Es de esperar que esta tendencia se mantenga.

CUADRO N° 5
SUPERFICIE SEMBRADA 1/
(Has)

CULTIVO	DICIEMBRE		CAMPAÑA AGRÍCOLA 2/	
	2005	2006	2005/2006	2006/2007
CULTIVOS TRANSITORIOS	7 267	8 161	28 053	33 101
Arroz	3 961	3 733	10 994	9 946
Frijol G/S	797	1 015	4 147	6 160
Maíz Amarillo Duro	342	1 688	2 299	5 298
Maíz Amiláceo	949	761	3 995	5 911
Maíz Choclo	178	114	766	554
Olluco	25	40	220	308
Papa	265	160	1 203	1 220
Yuca	750	650	4 430	3 705
CULTIVOS PERMANENTES	174	60	422	216
Café	47	34	86	81
Caña de Azúcar	21	5	42	5
Naranja	106	21	279	130
Plátano	0	0	15	0
Total	7 441	8 221	28 475	33 317

1/ Cifras preliminares

2/ De agosto a diciembre.

FUENTE: Dirección Regional de Agricultura de Piura

ELABORACIÓN: BCRP, Sede Regional Piura - Dpto. de Estudios Económicos

La producción pecuaria se incrementó 7,2 por ciento en el mes bajo análisis debido a repuntes en todos los rubros. El mayor dinamismo se registró en la producción de carne de aves, la cual creció 21,5 por ciento. Las fiestas navideñas y la expansión de la demanda interna regional explicarían este desempeño.

La producción de carne de vacuno se expandió 10,5 por ciento, a raíz de la abundancia de pastos frescos y de la mayor demanda en los mercados extraregionales (en especial, en la ciudad de Chiclayo).

En el año 2006, el subsector pecuario creció 5,9 por ciento, en virtud de la mayor producción de carne de ave y de vacuno, principalmente.

CUADRO N° 6
PRODUCCIÓN PECUARIA
(en TM)

ESPECIES	DICIEMBRE			ENERO - DICIEMBRE		
	2005	2006	Var %	2005	2006	Var %
Carne de Ave	72	88	21.5	812	932	14.8
Carne de Cuy	31	37	16.9	367	407	11.1
Carne de Ovino	6	6	2.0	69	69	0.1
Carne de Porcino	85	100	17.8	996	1 085	8.9
Carne de Vacuno	538	595	10.5	5 675	6 274	10.6
Carne de Caprino	2	2	0.8	26	27	2.5
Huevos	135	146	7.8	1 622	1 700	4.8
Leche	4 962	5 047	1.7	58 117	58 415	0.5

FUENTE: Dirección Regional de Agricultura de Piura

ELABORACIÓN: BCRP Sede Regional Piura. Dpto de Estudios Económicos

GRAFICO N° 5
PARTICIPACIÓN EN EL VBP PECUARIO
(ENE - DIC 2006)

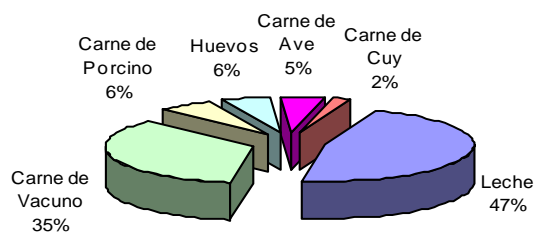

ELABORACIÓN: BCRP Sede Regional Piura. Dpto de Est. Económi

1.1.2. Producción Manufacturera

La actividad industrial primaria del mes cayó 20,4 por ciento, ante la menor producción de gasolinas y kerosene. En

términos anuales, la caída fue del 29,8 por ciento.

CUADRO N° 7
PRODUCCIÓN DE MANUFACTURERA PRIMARIA
(Índice de volumen físico: 1999 = 100)

CIUU - Rama de Actividad	DIC			ENE - DIC		
	2005	2006	Var. %	2005	2006	Var. %
Derivados de Petróleo						
Diesel y Fuel Oil	86.6	97.6	12.8	77.3	92.6	19.8
Gasolinas	270.1	115.8	-57.1	388.3	149.1	-61.6
Kerosene y Turbo	64.3	34.1	-47.0	80.3	30.7	-61.8
Total	99.0	78.8	-20.4	111.7	78.4	-29.8

1/ Cifras preliminares

FUENTE: Dirección Regional de Agricultura de Piura

ELABORACIÓN: BCRP, Sede Regional Piura - Dpto. de Estudios Económicos

1.1.3 Turismo

La actividad turística, medida por el número de visitantes a la Fortaleza de Kuelap, aumentó 54,4 por ciento en el mes bajo análisis con relación al mismo período del año previo, debido a la mayor afluencia

de turistas nacionales y extranjeros. Asimismo, en todo el año 2006, el arribo de turistas creció 23,9 por ciento, mostrando un mayor dinamismo la llegada de viajeros desde el extranjero.

CUADRO N° 8
ARRIBO DE TURISTAS A KUELAP
(Número de turistas)

PROCEDENCIA	Diciembre			Enero - Diciembre		
	2005	2006	Var %	2005	2006	Var %
Nacionales	718	1 114	55.2	7 222	8 459	17.1
Extranjeros	107	161	50.5	2 250	3 275	45.6
TOTAL	825	1 275	54.5	9 472	11 734	23.9

FUENTE : Instituto Nacional de Cultura Amazonas

ELABORACIÓN: Sección Estudios Económicos BCR - Sucursal Piura.

GRÁFICO N° 6
AFLUENCIA TURISTICA
Variación Porcentual Anual

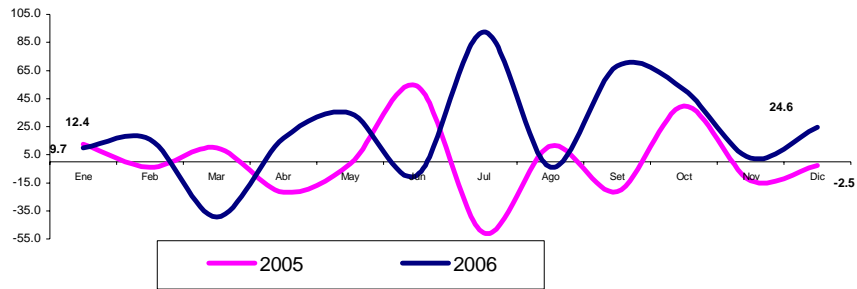

FUENTE : Instituto Nacional de Cultura Amazonas

ELABORACIÓN: Departamento de Estudios Económicos BCRP - Sede Regional Piura.

II. INFLACIÓN

En el mes de diciembre, el Índice de Precios al Consumidor en la ciudad de Amazonas decreció 0,33 por ciento respecto al mes precedente.

La inflación anualizada fue de 1,01 por ciento, menor a la registrada en Lima Metropolitana que fue de 1,14 por ciento.

**CUADRO N° 9
CIUDAD DE AMAZONAS
INFLACIÓN**

ENERO	Var %
Var. % mensual 1/	-0.33
Var. % acumulada 2/	1.01
Var. % anualizada 3/	1.01

1/ Respecto al mes anterior

2/ respecto a diciembre del año anterior

3/ Respecto a igual mes del año anterior

FUENTE: INEI - Piura

ELABORACIÓN: BCRP Cede Regional Piura. Dpto. de Estudios Económicos

**GRÁFICO N° 7
INFLACIÓN ÚLTIMOS DOCE MESES
(Variación porcentual anualizada)**

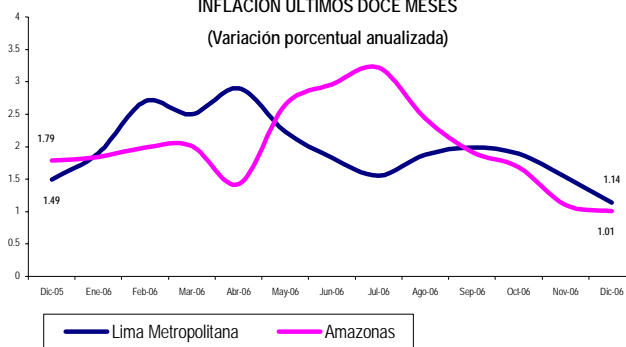

**CUADRO N° 10
CIUDAD DE AMAZONAS: INFLACIÓN POR GRANDES GRUPOS DE CONSUMO**

GRUPOS DE CONSUMO	PONDERACIÓN	VARIACIÓN %		
		Mensual	Acumulada	Anualizada
ÍNDICE GENERAL	100.00	-0.33	1.01	1.01
1. Alimentos y Bebidas	58.86	-0.69	-0.43	-0.43
2. Vestido y Calzado	7.08	0.14	1.06	1.06
3. Alquiler de la Viv. Comb. y Elec.	13.27	-0.39	3.40	3.40
4. Muebles y Enseres	4.64	0.42	0.57	0.57
5. Cuid. y Conserv. de Salud	2.20	0.00	0.87	0.87
6. Transportes y Comunicac.	3.12	1.82	4.89	4.89
7. Enseñanza y Cultura	2.46	0.00	-1.22	-1.22
8. Otros Bienes y Servicios	8.38	-0.05	5.70	5.70

FUENTE : INEI

ELABORACIÓN: Departamento de Estudios Económicos BCRP-Sede Regional Piura

III. FINANZAS PÚBLICAS

3.1. Gobierno Central

La recaudación fiscal de diciembre 2006 se ubicó en el orden de los S/.686 mil, mayor en 47,4 por ciento a la de análogo período del año anterior. Asimismo, la captación anual resultó superior en 33,4 por ciento a la de 2005.

La suma recaudada provino en 56,9 por ciento del Impuesto a la Renta a las personas jurídicas, el cual registró un

incremento del 32,9 por ciento comparado con diciembre de 2005. El Impuesto General a las Ventas, si bien tiene un menor peso relativo, experimentó un crecimiento mensual significativo (383,8 por ciento).

Tanto mensual como acumulativamente, el Impuesto a la Renta de tercera categoría ostenta la mayor gravitación en el total de ingresos del Gobierno Central.

CUADRO N° 11
AMAZONAS: INGRESOS CORRIENTES DEL GOBIERNO CENTRAL
(En miles de nuevos soles)

	Diciembre			Enero - Diciembre		
	2005	2006	Var %	2005	2006	Var %
I. INGRESOS TRIBUTARIOS	464	682	46.8	5,413	7,248	33.9
1. Impuestos a la Renta	379	498	31.2	4,180	5,779	38.2
- Personas Naturales	82	94	15.8	932	1,168	25.4
- Personas Jurídicas	294	390	32.9	2,984	4,331	45.2
- Regularización	4	13	228.4	265	279	5.6
2. Impuesto a la Importación	0	0	0	0	0	0
3. Impuesto a la Producción y Consumo	21	93	349.3	398	569	42.9
IGV	19	91	383.8	375	553	47.3
- Operaciones Internas	19	91	383.8	375	553	47.3
- Operaciones externas	0	0	0	0	0	0
ISC	2	1	-24.4	23	16	-30.2
4. Otros	64	91	41.3	835	901	7.9
II. INGRESOS NO TRIBUTARIOS	1	4	321.9	43	31	-28.0
TOTAL	465	686	47.4	5,456	7,280	33.4

Fuente : SUNAT

Elaboración : BCRP, Sede Regional Piura. Departamento de Estudios Económicos

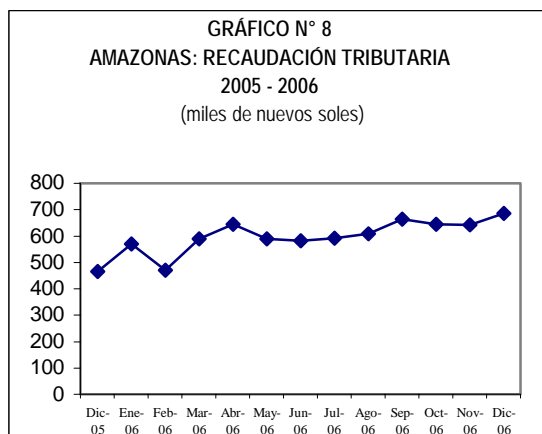

3.2 Gobierno Regional

Los gastos del Gobierno Regional totalizaron en diciembre S/.25,3 millones, mayores en 13,3 por ciento a los de diciembre 2005.

Los gastos corrientes muestran ligeras variaciones. Sin embargo, los gastos de capital registran importantes incrementos,

tanto mensual (66,2 por ciento) cuanto anualmente (105,8 por ciento).

Cabe destacar que el presupuesto para inversiones (S/.45,9 millones) se ejecutó en 93,5 por ciento, habiéndose realizado importantes obras de infraestructura vial, electrificación, salud y mejoramiento genético de ganado, entre las principales.

CUADRO N° 12
AMAZONAS: GASTOS DEL GOBIERNO REGIONAL
(En miles de nuevos soles)

	Presupuesto	Diciembre			Ene - Diciembre		
	2006	2005	2006	Var %	2005	2006	Var %
GASTOS CORRIENTES	173 339	17 721	17 645	-0.4	161 654	171 156	5.9
Personal y Obligaciones Sociales	134 896	13 648	13 160	-3.6	126 110	134 877	7.0
Obligaciones Previsionales	18 383	1 968	2 026	2.9	18 083	18 382	1.7
Bienes y Servicios	18 877	1 979	2 270	14.7	16 723	16 843	0.7
Otros Gastos Corrientes	1 184	126	189	49.7	738	1 054	42.8
GASTOS DE CAPITAL	48 660	4 599	7 643	66.2	22 047	45 375	105.8
Inversiones	45 906	4 178	7 643	82.9	19 084	42 922	124.9
Otros Gastos de Capital	2 754	421	0	-100.0	2 963	2 453	-17.2
TOTAL	222 000	22 320	25 288	13.3	183 701	216 531	17.9

Fuente : Gobierno Regional de Amazonas

Elaboración : BCRP, Sede Regional Piura, Departamento de Estudios Económicos

La principal fuente de financiamiento del gasto regional mensual es la de Transferencias del Gobierno Central, seguida por las operaciones de crédito.

Al finalizar el año, el presupuesto de Amazonas presenta un grado de avance del 97,5 por ciento, quedando un saldo de S/.5,5 millones por ejecutar.

IV. MONEDA Y CRÉDITO

4.1. Depósitos del Sistema Financiero

El saldo de depósitos del sistema financiero ascendió a S/.20,3 millones al término del mes de diciembre, lo cual supuso una caída del 6,4 por ciento en comparación con similar mes del año anterior. Esto se explica por la disminución en las captaciones de las empresas bancarias (11,7 por ciento), lo cual no pudo ser compensado por el

desempeño positivo de las instituciones de microfinanzas (36,3 por ciento).

Cabe señalar que el sistema financiero de Amazonas está integrado por una empresa bancaria, que da cuenta del 84 por ciento de los depósitos, y por dos cajas municipales, que representan el restante 16 por ciento.

CUADRO N° 13
DEPÓSITOS EN EL SISTEMA FINANCIERO
(Saldos en miles de nuevos soles)

	DICIEMBRE		Var. % Dic06/Dic05
	2005	2006	
1. Empresas Bancarias	30 283	26 744	-11.7
Banca Múltiple	30 283	26 744	-11.7
2. Instituciones de microfinanzas	3 744	5 104	36.3
Cajas Municipales	3 744	5 104	36.3
Total	34 027	31 848	-6.4
M/N	24 530	20 252	-17.4
M/E	9 497	11 596	22.1

Fuente : SBS

Elaboración : Dpto. Estudios Económicos BCRP - Sede Regional Piura

En el mes de análisis, los depósitos a la vista y a plazo registraron incrementos del 40 y 28,3 por ciento, respectivamente, en comparación con el saldo de fines del año pasado. Sin embargo, los ahorros, que

cayeron 19,6 puntos porcentuales, siguen siendo los más representativos en la estructura de captaciones del sistema financiero, con un peso relativo del 64,4 por ciento.

CUADRO N° 14
AMAZONAS: EVOLUCION DE LOS DEPOSITOS
(Miles de nuevos soles)

	DICIEMBRE		Var. % Dic06/Dic05
	2005	2006	
Vista	3 554	4 976	40.0
Ahorros	25 509	20 505	-19.6
A plazo	4 964	6 367	28.3
Total	34 027	31 848	-6.4

Fuente : SBS

Elaboración : Dpto. Estudios Económicos BCRP - Sede Regional Piura

Los depósitos en moneda nacional disminuyeron en 17,4 por ciento entre diciembre del año anterior y análogo mes de este año, mientras que las captaciones en moneda extranjera se incrementaron en 22,1 por ciento. No obstante, el primer tipo

de depósitos sigue predominando, con una gravitación del 63,6 por ciento.

De otro lado, el Banco de Crédito registra el mayor saldo de depósitos (84 por ciento), seguido de las CMACs Piura y Paita.

CUADRON° 15
PARTICIPACIÓN EN LOS DEPÓSITOS
(En %)

INSTITUCION FINANCIERA	SALDO	%	Acumulado
CRÉDITO	26 744	84.0	84.0
CMAC PIURA	3 578	11.2	95.2
CMAC PAITA	1 526	4.8	100.0
TOTAL :	31 848	100.0	

Fuente : SBS

Elaboración : Dpto. Estudios Económicos BCRP - Sede Regional Piura

4.2. Crédito del Sistema Financiero

El saldo de los créditos del sistema financiero bordeó los S/.38,1 millones al cierre del año 2006, lo cual implicó un incremento del 87,7 por ciento respecto al cierre del año pasado. Este comportamiento se sustentó, principalmente, en el dinamismo de las colocaciones efectuadas

por las instituciones de microfinanzas, las cuales crecieron 124,5 por ciento, pasando a representar el 73,1 por ciento de la oferta crediticia regional. De otro lado, el crecimiento de las empresas bancarias fue de 30 por ciento.

CUADRO N° 16
AMAZONAS: CRÉDITOS EN EL SISTEMA FINANCIERO
(Saldos en miles de nuevos soles)

	DICIEMBRE		Var. % Dic06/Dic05
	2005	2006	
1. Empresas Bancarias	7 903	10 274	30.0
Banca Múltiple	7 903	10 274	30.0
2. Instituciones de microfinanzas	12 417	27 872	124.5
Cajas Municipales	12 417	27 872	124.5
Total	20 320	38 146	87.7
M/N	16 813	32 865	95.5
M/E	3 507	5 281	50.6

Fuente : SBS

Elaboración : Dpto. Estudios Económicos BCRP - Sede Regional Piura

El ratio de créditos/depositos en el departamento, es actualmente de 1,20, en contraste con el registrado en diciembre de 2005, que fue de 0,60. Esto evidencia el papel de las cajas municipales como

vehículo de transferencia de recursos financieros desde otras plazas relativamente superavitarias en la captación de este tipo de recursos hacia plazas deficitarias.

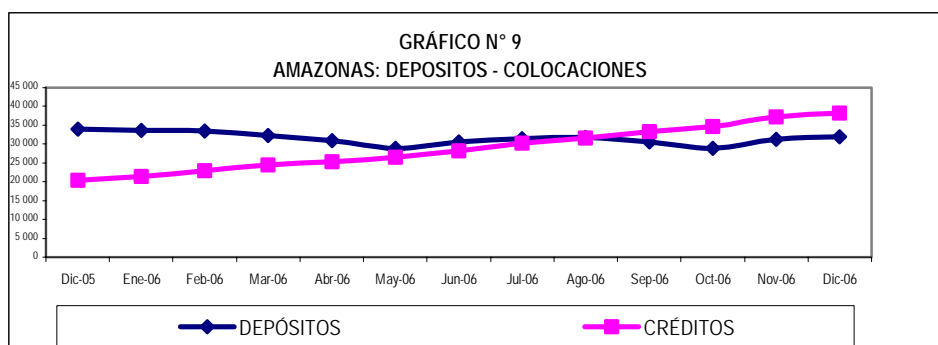

De otro lado, la CMAC Piura destaca como la más representativa en la colocación de recursos financieros en la plaza, con una

participación del 63,5 por ciento, seguida por el Banco de Crédito y la CMAC Paita.

CUADRO N° 17
AMAZONAS: PARTICIPACIÓN EN LOS CRÉDITOS
(En miles de nuevos soles)

PUESTO	INSTITUCION FINANCIERA	SALDO	%	Acumulado
1	CMAC PIURA	24 222	63.5	63.5
2	CRÉDITO	10 274	26.9	90.4
3	CMAC PAITA	3 650	9.6	100.0
TOTAL :		38 146	100.0	

Fuente : SBS

Elaboración : Dpto. Estudios Económicos BCRP - Sede Regional Piura

5.3 Morosidad en el Sistema Financiero

El indicador de morosidad del sistema financiero (cartera atrasada como porcentaje de los créditos directos) aumentó

en 0,55 puntos porcentuales respecto a diciembre de 2005, situándose en 2 por ciento.

CUADRO N° 18
MOROSIDAD EN EL SISTEMA FINANCIERO
(En % de las colocaciones brutas)

	DICIEMBRE		Var. % Dic06/Dic05
	2005	2006	
1. Empresas Bancarias	n.d	n.d	n.d
Banca Múltiple	n.d	n.d	n.d
Banca de Consumo	n.d	n.d	n.d
2. Instituciones de microfinanzas			0.00
CMAC Paíta	2.67	1.68	-0.99
CMAC Piura	1.17	2.06	0.89
Total	1.45	2.00	0.55

(*) Cartera Pesada = (Créditos vencidos + cobranza judicial) / Colocaciones brutas)

Fuente : Instituciones Financieras

Elaboración : Dpto. Estudios Económicos BCRP - Sede Regional Piura

INFORMACIÓN ESTADÍSTICA MENSUAL

CUADRO 1

ÍNDICE DE PRECIOS AL CONSUMIDOR EN LA CIUDAD DE AMAZONAS
(BASE Diciembre 2001 = 100)

GRUPOS DE CONSUMO	POND.	2005			2006											
		OCT	NOV	DIC	ENE	FEB	MAR	ABR	MAY	JUN	JUL	AGO	SET	OCT	NOV	DIC
Índice General	100.00	107.8	108.2	107.9	107.7	107.7	108.5	110.1	109.9	109.9	110.3	110.4	109.9	109.6	109.3	109.0
Alimentos y bebidas	58.86	105.9	106.7	106.0	105.3	105.6	106.9	109.6	108.6	108.2	108.4	108.6	107.6	107.1	106.3	105.6
Vestido y calzado	7.08	100.7	100.7	100.7	100.4	100.4	100.3	100.3	100.4	100.6	101.1	101.0	101.0	100.8	101.6	101.8
Alq. de vivienda, comb. y elect.	13.27	117.7	117.8	117.9	119.2	119.7	120.1	120.2	121.5	122.0	121.9	121.7	121.8	121.8	122.4	121.9
Muebles, enseres y mantenim.	4.64	101.9	101.7	101.7	101.9	101.9	101.8	101.8	102.3	102.3	102.1	102.0	102.0	102.0	101.9	102.3
Cuid.y conservación de salud	2.20	131.9	131.1	131.1	131.0	131.0	131.0	131.0	131.9	131.8	131.8	132.2	132.2	132.2	132.2	132.2
Transportes y comunicaciones	3.12	104.4	104.4	106.9	106.3	105.0	104.7	109.4	111.1	110.4	111.5	112.9	110.7	110.0	110.1	112.1
Esparc., divers., serv. cult. y enseñ.	2.46	112.6	112.1	112.1	112.3	111.9	111.2	111.3	111.0	110.7	110.7	110.6	110.7	110.7	110.7	110.7
Otros bienes y servicios	8.38	95.6	95.7	95.6	95.6	95.6	95.6	95.6	95.6	98.0	100.4	100.4	100.6	100.7	101.1	101.0

FUENTE : INEI

ELABORACIÓN: Departamento de Estudios Económicos – BCRP Sede Regional Piura

CUADRO 2

TUMBES: PRODUCCIÓN AGROPECUARIA
(TM)

	2005	2006													
	ENE-DIC	ENE	FEB	MAR	ABR	MAY	JUN	JUL	AGO	SET	OCT	NOV	DIC		ENE-DIC
AGRÍCOLA															AGRÍCOLA
Arroz	224 951	7 660	6 657	12 234	25 994	30 370	40 291	28 316	33 775	22 835	11 859	15 714	9 163	244 868	Arroz
Cacao	2 642	210	190	247	261	239	226	191	181	236	189	193	202	2 563	Cacao
Café	24 227	0	0	0	2 631	6 482	8 760	4 824	2 218	1 048	70	0	0	26 033	Café
Caña de Azúcar	203 969	15 926	16 459	17 998	17 490	16 718	16 836	15 730	16 181	15 358	15 150	15 530	16 104	195 480	Caña de Azúcar
Frijol g/s	4 479	438	200	90	78	206	402	1 040	1 110	212	46	13	184	4 018	Frijol g/s
Limón Sutil	5 161	415	612	531	527	556	495	497	436	489	504	434	449	5 945	Limón Sutil
Maíz Amarillo Duro	18 148	1 228	612	565	1 183	2 580	3 004	2 157	2 642	527	126	34	474	15 131	Maíz Amarillo Duro
Maíz Amiláceo	6 126	13	559	196	72	84	756	1 358	1 065	251	51	18	176	4 599	Maíz Amiláceo
Maíz Choclo	7 605	448	1 142	1 838	1 932	1 058	429	129	0	0	0	55	308	7 340	Maíz Choclo
Naranja	4 917	295	458	471	673	793	685	545	287	366	296	261	213	5 342	Naranja
Olluco	2 030	55	77	64	107	219	251	208	103	113	159	128	144	1 629	Olluco
Papa	47 488	1 473	1 973	3 300	5 514	4 543	3 218	3 314	3 860	5 489	4 150	3 050	4 062	43 945	Papa
Piña	6 003	1 230	1 119	1 178	1 069	1 008	1 016	1 213	555	546	548	624	594	10 699	Piña
Plátano	115 192	10 246	10 323	11 355	10 248	10 575	11 297	9 848	9 852	10 930	10 579	10 609	11 245	127 107	Plátano
Yuca	116 797	9 448	10 143	9 731	10 489	10 455	11 801	10 502	13 610	13 642	12 464	10 332	9 954	132 570	Yuca
PECUARIO															PECUARIO
Carne de ave	812	66	70	79	68	71	79	76	81	82	86	87	88	932	Carne de ave
Carne de caprino	26	2	2	2	2	2	2	2	2	2	2	2	2	27	Carne de caprino
Carne de ovino	69	5	5	6	6	6	6	6	6	6	6	6	6	69	Carne de ovino
Carne de porcino	996	81	87	94	94	85	84	89	91	91	94	95	100	1 085	Carne de porcino
Carne de vacuno	5 675	479	494	548	517	496	506	482	502	527	552	576	595	6 274	Carne de vacuno
Huevos	1 622	143	144	140	140	140	140	139	138	140	144	145	146	1 700	Huevos
Leche	58 117	4 799	4 571	4 982	4 922	4 997	4 562	4 945	4 846	4 847	4 954	4 944	5 047	58 415	Leche

FUENTE: Dirección Regional de Agricultura

ELABORACION: BCRP. Sede Regional Piura. Departamento de Estudios Económicos

CUADRO 3

TUMBES: PRODUCCIÓN MANUFACTURERA
(Índice de volumen físico : 1998 = 100)

DESCRIPCIÓN	2005	2006												DESCRIPCIÓN	
	ENE-DIC	ENE	FEB	MAR	ABR	MAY	JUN	JUL	AGO	SET	OCT	NOV	DIC		ENE-DIC
Manufactura Primaria															Manufactura Primaria
Gasolinas	388	181	165	182	199	104	40	117	86	197	202	201	116	149	Gasolinas
Turbo y Kerosene	80	58	36	52	33	10	36	35	35	20	10	10	34	31	Turbo y Kerosene
Diesel y Fuel Oil	77	81	74	74	89	102	92	98	98	105	106	93	98	93	Diesel y Fuel Oil
TOTAL	111.7	84.3	71.1	78.5	82.8	71.7	68.2	79.7	76.4	87.0	85.0	77.5	78.8	78.4	TOTAL

FUENTE: ENCUESTA A EMPRESAS INI ELABORACIÓN: Departamento de Estudios Económicos - BCRP Sede Regional Piura

CUADRO 4

TUMBES: PRODUCCIÓN MANUFACTURERA
(Variación Porcentual)

DESCRIPCIÓN	2005	2006												DESCRIPCIÓN	
	ENE-DIC	ENE	FEB	MAR	ABR	MAY	JUN	JUL	AGO	SET	OCT	NOV	DIC		ENE-DIC
Manufactura Primaria															Manufactura Primaria
Gasolinas	32.9	-62.6	-61.0	-56.8	-64.6	-79.5	-92.7	-73.0	-60.3	-20.9	-11.3	-37.7	-57.1	-61.6	Diesel y Fuel Oil
Turbo y Kerosene	-23.5	-45.7	-63.8	-53.8	-70.4	-90.7	-59.4	-50.9	-26.6	-52.3	-83.3	-83.0	-47.0	-61.8	Gasolinas
Diesel y Fuel Oil	2.3	-7.9	-8.8	-5.4	15.0	20.0	14.4	32.5	87.8	93.5	25.3	10.1	12.8	19.8	GLP
															Kerosene y Turbo
TOTAL	3.0	-38.3	-42.4	-37.8	-41.3	-47.4	-48.8	-28.9	11.4	22.5	-7.4	-23.3	-20.4	-29.8	TOTAL

FUENTE: ENCUESTA A EMPRESAS INDUSTRIALES

ELABORACIÓN: Departamento de Estudios Económicos – BCRP Sede Regional Piura

CUADRO 5

**AMAZONAS: ARRIBO DE TURISTAS A KUELAP
(Número de Turistas)**

ORIGEN	2005		2006											
	NOV	DIC	ENE	FEB	MAR	ABR	MAY	JUN	JUL	AGO	SET	OCT	NOV	DIC
Nacionales	859	718	626	499	170	269	478	386	1 193	890	1 044	1 260	822	1 114
Extranjeros	144	107	169	154	99	145	227	240	476	603	397	353	206	161
TOTAL	1 003	825	795	653	269	414	705	626	1 669	1 493	1 441	1 613	1 028	1 275

FUENTE : Instituto Nacional de Cultura

ELABORACION: Dpto. de Estudios Económicos BCRP - Sede Regional Piura

CUADRO 6

TUMBES: INGRESOS CORRIENTES DEL GOBIERNO CENTRAL 1/
(Miles de nuevos soles)

	2005	2006												
	ENE-DIC	ENE	FEB	MAR	ABR	MAY	JUN	JUL	AGO	SET	OCT	NOV	DIC	ENE-DIC
I. Ingresos Tributarios	5 413	569	469	586	641	587	581	589	605	660	643	637	682	7 248
1. Impuesto a la Renta	4 180	467	343	474	535	459	477	480	470	537	522	517	498	5 779
. Personas Naturales	932	75	76	117	123	110	114	126	87	89	77	80	94	1 168
. Personas Jurídicas	2 984	381	263	296	304	315	351	346	374	443	438	430	390	4 331
. Regularización	265	11	4	61	107	34	12	8	10	5	8	6	13	279
2. Impuesto a la Importación	0	0	0	0	0	0	0	0	0	0	0	0	0	0
3. Impuesto a la Prod. y Cons.	398	46	58	36	30	54	38	39	62	37	37	40	93	569
I.G.V.	375	44	56	34	29	52	37	38	61	36	36	38	91	553
. Operaciones Internas	375	44	56	34	29	52	37	38	61	36	36	38	91	553
. Operaciones Externas	0	0	0	0	0	0	0	0	0	0	0	0	0	0
I.S.C.	23	2	1	2	1	1	1	1	1	1	1	1	1	16
4. Otros	835	56	69	76	76	74	66	71	73	86	84	81	91	901
II. Ingresos No Tributarios	43	0	1	3	3	1	1	3	3	3	2	6	4	31
TOTAL	5 456	569	470	589	644	588	581	592	609	664	645	643	686	7 280

1/ En Términos Reales

FUENTE: Superintendencia Nacional de Administración Tributaria - SUNAT

ELABORACION: BCRP. Sede Regional Piura. Departamento de Estudios Económicos

CUADRO 7

TUMBES: DEPÓSITOS Y OBLIGACIONES DEL SISTEMA FINANCIERO
(Saldos en miles de nuevos soles)

	2005	2006											
	DIC	ENE	FEB	MAR	ABR	MAY	JUN	JUL	AGO	SET	OCT	NOV	DIC
I. SISTEMA BANCARIO	30 283	29 882	29 583	28 468	27 062	24 962	26 718	27 374	27 455	26 327	24 330	26 060	26 744
Banca Múltiple	30 283	29 882	29 583	28 468	27 062	24 962	26 718	27 374	27 455	26 327	24 330	26 060	26 744
Crédito	30 283	29 882	29 583	28 468	27 062	24 962	26 718	27 374	27 455	26 327	24 330	26 060	26 744
II. INSTITUCIONES DE MICROFINANZAS	3 744	3 812	3 824	3 817	3 759	3 943	3 808	3 974	4 234	4 268	4 540	5 130	5 104
CMAC Piura	1 651	1 983	1 948	1 987	2 034	2 226	2 228	2 444	2 750	2 810	3 051	3 599	3 578
CMAC Païta	2 093	1 829	1 876	1 830	1 725	1 717	1 580	1 530	1 484	1 458	1 489	1 531	1 526
TOTAL	34 027	33 694	33 406	32 285	30 821	28 905	30 526	31 348	31 689	30 595	28 870	31 190	31 848
En M/N	24 530	23 568	22 833	21 358	19 765	16 222	18 832	19 651	19 016	18 279	18 261	20 407	20 252
En M/E	9 497	10 126	10 573	10 927	11 056	12 683	11 694	11 697	12 673	12 316	10 609	10 783	11 596

* Miembro del Grupo Scotiabank

FUENTE: SUPERINTENDENCIA DE BANCA Y SEGUROS

ELABORACION: BCRP. Sede Regional Piura. Departamento de Estudios Económicos

CUADRO 8

TUMBES: CRÉDITO DEL SISTEMA FINANCIERO
(Miles de Nuevos Soles)

ENTIDADES FINANCIERAS	2005	2006											
	DIC	ENE	FEB	MAR	ABR	MAY	JUN	JUL	AGO	SET	OCT	NOV	DIC
I. SISTEMA BANCARIO	7 903	8 060	8 359	8 424	8 431	8 452	2 650	8 957	8 778	8 892	8 822	10 002	10 274
Banca Múltiple	7 903	8 060	8 359	8 424	8 431	8 452	2 650	8 957	8 778	8 892	8 822	10 002	10 274
Crédito	7 903	8 060	8 359	8 424	8 431	8 452	2 650	8 957	8 778	8 892	8 822	10 002	10 274
II. INSTITUCIONES DE MICROFINANZAS	12 417	13 319	14 503	15 960	16 948	17 968	19 349	21 235	22 828	24 420	25 855	27 129	27 872
CMAC Piura	10 062	2 455	12 003	13 360	14 335	15 276	16 653	18 429	19 798	21 110	22 450	23 593	24 222
CMAC Paita	2 355	10 864	2 500	2 600	2 613	2 692	2 696	2 806	3 030	3 310	3 405	3 536	3 650
SISTEMA FINANCIERO	20 320	21 378	22 861	24 384	25 379	26 420	21 999	30 192	31 606	33 312	34 677	37 131	38 146
M/E	3 507	3 384	3 839	3 698	3 527	3 653	4 003	4 783	4 670	4 734	4 620	5 323	32 865
M/N	16 813	17 995	19 022	20 686	21 852	22 767	24 127	25 409	26 936	28 578	30 057	31 808	5 281

FUENTE: SUPERINTENDENCIA DE BANCA Y SEGUROS

ELABORACION: BCRP. Sede Regional Piura. Departamento de Estudios Económicos

CUADRO 9

TUMBES: CARTERA PESADA EN EL SISTEMA FINANCIERO
(En porcentajes)

ENTIDADES FINANCIERAS	2005	2006												
	DIC	ENE	FEB	MAR	ABR	MAY	JUN	JUL	AGO	SET	OCT	NOV	DIC	
INSTITUCIONES DE MICROFINANZAS														
. CMAC Paita	2.67	4.16	4.48	5.76	3.71	2.87	2.70	3.00	1.90	1.20	1.70	1.60	1.68	
. CMAC Piura	1.17	1.72	6.48	6.10	3.75	6.52	1.30	1.50	1.80	2.80	s.i.	2.00	2.06	
TOTAL	1.45	2.33	6.38	5.90	3.77	5.66	1.50	1.70	1.80	2.60	1.70	1.70	2.00	

FUENTE: SUPERINTENDENCIA DE BANCA Y SEGUROS

ELABORACION: BCRP. Sede Regional Piura. Departamento de Estudios Económicos