

BANCO CENTRAL DE RESERVA DEL PERÚ
SUCURSAL PIURA

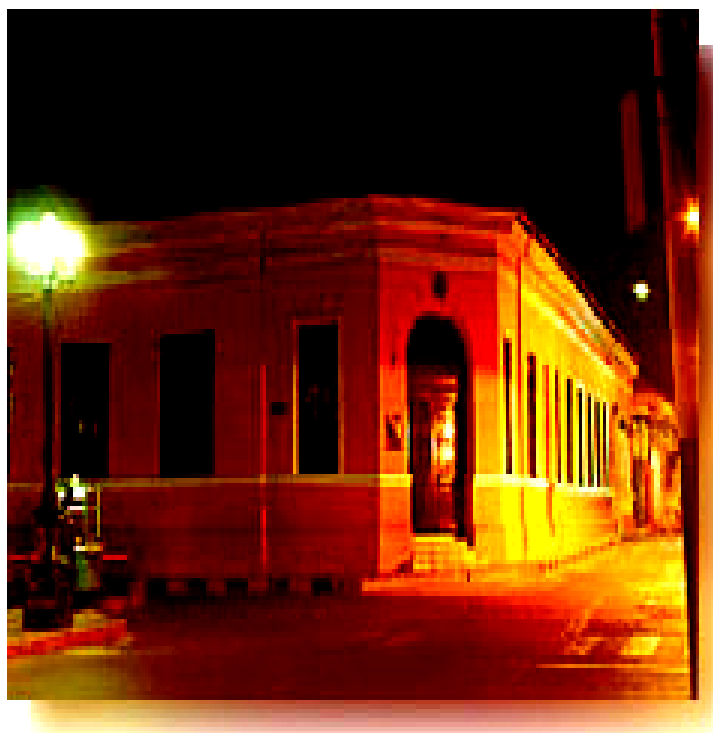

SÍNTESIS AMAZONAS
OCTUBRE 2006



SECCIÓN ESTUDIOS ECONÓMICOS

ÍNDICE

	Pág.
RESUMEN.....	3
I. INFLACIÓN.....	4
II. PRODUCCIÓN.....	5
2.1. PRODUCCIÓN AGROPECUARIA.....	5
2.2. INDUSTRIA	8
2.4. TURISMO	9
III. MONEDA Y BANCA	10
3.1. DEPÓSITOS Y OBLIGACIONES	10
3.2. COLOCACIONES	12
IV. SECTOR FISCAL	14
4.1. INGRESOS FISCALES	14
4.2. GASTOS DEL GOBIERNO REGIONAL.....	14

RESUMEN

El **Índice de Precios al Consumidor** de la ciudad de Chachapoyas registró una caída de 0,26 por ciento respecto al mes precedente, principalmente por la disminución de precios registrada en “Transporte y comunicaciones” (0,67 por ciento) y “Alimentos y bebidas” (0,48 por ciento). La inflación durante los primeros diez meses fue de 1,58 por ciento y la anualizada del 1,68 por ciento, inferior a la de Lima Metropolitana (1,89 por ciento).

En el mes bajo análisis, la **producción de bienes** en el departamento disminuyó 0,6 por ciento respecto a similar mes de 2005, resultado que se explica por el desempeño negativo del sector manufacturero (7,4 por ciento) pese al incremento en el sector agropecuario. Durante los primeros diez meses, la producción se contrajo 19,8 por ciento.

La **producción agropecuaria** mensual creció 7,5 por ciento en comparación con octubre del año anterior. Este comportamiento responde a la expansión de los subsectores agrícola (7,5 por ciento) y pecuario (7,6 por ciento). En el período enero-octubre se acumula una contracción de 6,3 puntos porcentuales.

El **sector manufacturero** (refinación de petróleo) decreció 7,4 por ciento con relación a octubre de 2005, cayendo después de dos meses consecutivos de expansión. La caída se produjo pese a la

expansión en la producción de diesel, ante la mayor demanda de este combustible en el mercado interno. En lo que va del año, la producción sectorial se contrajo 31,2 por ciento.

La **actividad turística**, medida por el número de visitantes a la Fortaleza de Kuelap, aumentó 51,3 por ciento en el mes bajo análisis respecto al mismo período del año previo, debido a la mayor afluencia de turistas nacionales y extranjeros. Por otra parte, durante los primeros diez meses del año, el arribo de turistas creció 26,6 por ciento.

En el **sector financiero**, al cierre de octubre, se alcanzó un saldo de depósitos de S/.28,9 millones, inferior en 6,4 por ciento al de similar mes de 2005. Por otra parte, el saldo de las colocaciones bordeó los S/. 34,7 millones, creciendo en 90,5 por ciento, merced al dinamismo de las entidades de microfinanzas.

La **recaudación tributaria** mensual bordeó los S/.645 mil y resultó mayor en 45,2 por ciento a la de octubre de 2005, como consecuencia, básicamente, de la mayor recaudación del Impuesto a la Renta (51,3 por ciento de crecimiento). Durante el período enero-octubre, la captación ascendió a S/. 6 millones, denotando un repunte del 31,4 por ciento con relación a similar lapso del año anterior.

I. INFLACIÓN

En octubre, el **Índice de Precios al Consumidor** registró una caída de 0,26 por ciento respecto al mes precedente, debido, principalmente, a la disminución de precios registrada en los grupos de “Transporte y comunicaciones” (0,67 por

ciento) y “Alimentos y bebidas” (0,48 por ciento). En el primer grupo destaca la disminución de 5,11 por ciento en el rubro de gasto por utilización de vehículos, combustibles y lubricantes.

VARIACIÓN POR GRUPOS DE CONSUMO

GRUPOS DE CONSUMO	PONDERACIÓN	VARIACION %		
		OCT06/ SET06	OCT06/ DIC05	OCT06/ OCT05
ÍNDICE GENERAL	100.00	-0.26	1.58	1.68
1. Alimentos y Bebidas	58.86	-0.48	1.03	1.15
2. Vestido y Calzado	7.08	-0.15	0.12	0.14
3. Alquiler de la Viv. Comb. y Elec.	13.27	0.02	3.32	3.53
4. Muebles y Enseres	4.64	0.00	0.21	0.08
5. Cuid. y Conserv. de Salud	2.20	0.00	0.87	0.24
6. Transportes y Comunicac.	3.12	-0.67	2.88	5.31
7. Enseñanza y Cultura	2.46	0.00	-1.22	-1.68
8. Otros Bienes y Servicios	8.38	0.10	5.32	5.36

FUENTE : INEI

ELABORACION: Departamento de Estudios Económicos BCRP-Sede Regional Piura

La inflación durante los primeros diez meses fue de 1,58 por ciento y la

anualizada, del 1,68 por ciento, inferior a la de Lima Metropolitana (1,89 por ciento).

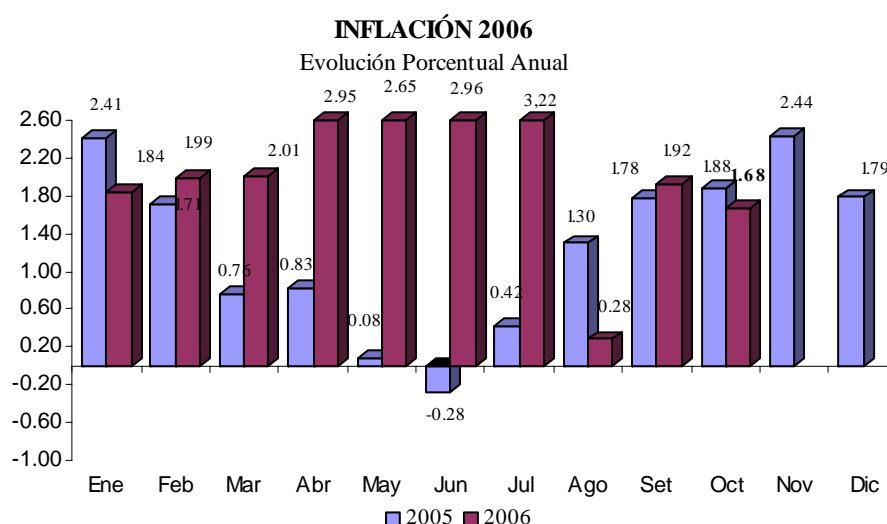

II. PRODUCCIÓN

En octubre, la producción de bienes en el departamento de Amazonas disminuyó 0,6 por ciento respecto a similar mes de 2005, resultado que se explica por el desempeño negativo del sector manufacturero (7,4 por

ciento) pese al incremento en el sector agropecuario (7,5 por ciento). Durante los primeros diez meses, la producción se contrajo 19,8 por ciento.

INDICADOR DE PRODUCCIÓN

(variación porcentual)*

Sectores	Octubre	Ene- Oct
Agropecuaria	7.5	-6.3
Manufactura	-7.4	-31.2
TOTAL	-0.6	-19.8

(*) Del Valor Bruto de la Producción

2.1. Producción Agropecuaria

La **producción agropecuaria** mensual creció 7,5 por ciento en comparación con octubre del año anterior. Este comportamiento responde a la expansión de

los subsectores agrícola (7,5 por ciento) y pecuario (7,6 por ciento). Entre enero y octubre de 2006 se acumula una contracción de 6,3 puntos porcentuales.

VALOR BRUTO DE LA PRODUCCIÓN AGROPECUARIA

(variación porcentual real)

CULTIVOS	Octubre		Enero - Octubre	
	2005	2006	2005	2006
Subsector Agrícola	-5.7	7.5	0.3	-7.2
Subsector Pecuario	-27.1	7.6	0.2	5.5
Sector Agropecuario	-12.1	7.5	0.3	-6.3

Fuente : Ministerio de Agricultura - Región Piura

Elaboración : Departamento de Estudios Económicos BCRP - Sede Regional Piura

VALOR BRUTO DE LA PRODUCCIÓN AGROPECUARIA

(variación porcentual)

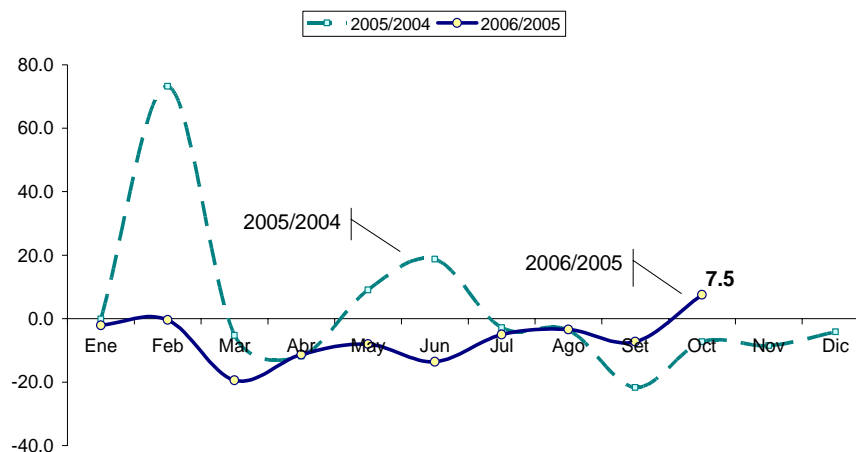

El desempeño positivo del subsector agrícola estuvo determinado por la mayor producción de pastos naturales (entre los que destacan el pasto elefante y la braquearia), limón sutil y papa. Por el contrario, se observó una disminución apreciable en el resto de principales cultivos.

El maíz amiláceo fue el producto que presentó la caída más pronunciada (-95,1 por ciento), debido a las menores áreas sembradas. Otros productos que disminuyeron significativamente fueron el arroz, el cacao, el café, el plátano y la yuca.

PRODUCCIÓN AGRÍCOLA DE PRINCIPALES CULTIVOS

(TM)

CULTIVOS	Octubre			Enero - Octubre		
	2005	2006	VAR. %	2005	2006	VAR. %
Arroz	19 760	10 609	-46.3	193 901	197 341	1.8
Cacao	249	170	-31.6	2 160	1 989	-8.0
Café	206	85	-59.0	24 188	25 767	6.5
Caña de Azúcar	19 856	17 120	-13.8	191 417	178 334	-6.8
Frijol g/s	44	36	-16.9	4 294	3 035	-29.3
Limón Sutil	381	405	6.2	4 352	4 494	3.3
Maíz Amiláceo	86	4	-95.1	5 822	4 176	-28.3
Maíz Amarillo Duro	343	318	-7.3	17 119	12 750	-25.5
Plátano	9 635	7 449	-22.7	96 612	76 326	-21.0
Papa	3 603	3 847	6.8	43 153	26 395	-38.8
Pastos	130 810	202 029	54.4	3 029 265	2 592 835	-14.4
Yuca	10 325	7 349	-28.8	99 295	67 037	-32.5

FUENTE : Dirección Regional Agraria - Amazonas.

ELABORACIÓN : Departamento de Estudios Económicos BCRP - Sede Regional Piura

Producción de Arroz Cáscara (TM)

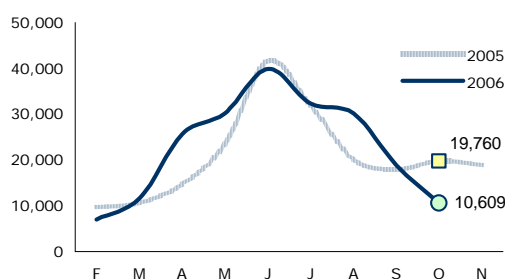

Fuente: OIA Lambayeque Elab.: BCRP Piura - Est. Económicos

La contracción de la producción de maíz amarillo duro radicó en una menor instalación de este cultivo, motivada por un comportamiento negativo de sus precios en los inicios de la campaña.

Del mismo modo, la producción de arroz cayó en este mes. Esto se debió a la menor concentración de cosechas en este período, aunada a una ligera disminución de los rendimientos (pasando de 7 030 kilogramos por hectárea a 6 907 kilogramos).

Producción de Maíz Amarillo Duro (TM)

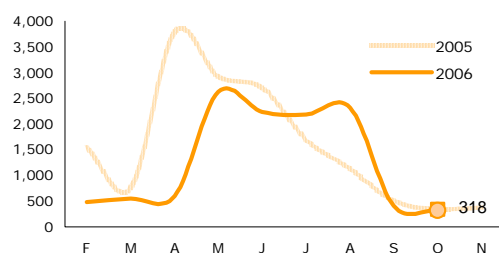

Fuente: OIA Lambayeque Elab.: BCRP Piura - Est. Económicos

Otro producto que cayó fue el café, debido a la concentración de su cosecha entre los meses de abril y septiembre.

Cabe destacar que las áreas sembradas de maíz amarillo duro se han incrementado considerablemente en este mes debido a la recuperación de sus precios, luego de un ciclo negativo previo. De esta forma, este cultivo estaría desplazando al arroz en algunas zonas. Las lluvias regulares que se están presentando favorecen también la implantación de este cultivo.

En cuanto al valor de la producción pecuaria, los resultados muestran un incremento del 7,6 por ciento, debido principalmente al repunte en la producción de carne de aves (30,1 por ciento), asociada a una mayor saca de esta especie cárnica. Otro rubro que también creció fue la carne vacuno. Cabe recordar que las lluvias de abril habrían impactado positivamente en la buena dotación de pastos en esta región.

PRODUCCIÓN PECUARIA EN AMAZONAS

(TM)

ESPECIES	Octubre			Enero - Octubre		
	2005	2006	Var. %	2005	2006	Var. %
AVES						
Carne	66	86	30.1	673	757	12.4
Huevos	134	144	7.8	1 354	1 409	4.1
VACUNO						
Carne	494	552	11.8	4 565	5 104	11.8
Leche	4 848	4 954	2.2	48 271	48 424	0.3
OVINO						
Carne	7	6	-11.4	59	57	-3.3
PORCINO						
Carne	86	94	9.1	830	890	7.2
CUY						
Carne	30	36	20.4	304	334	9.9
CAPRINO						
Carne	2	2	8.5	22	23	4.3
TOTAL	5 667	5 875	3.7	56 078	56 997	1.6

FUENTE : Dirección Regional Agraria Amazonas

ELABORACION: DPto de Estudios Económicos BCRP - Sede Regional Piura

2.2. Industria

El Valor Bruto de la Producción Manufacturera (refinación de petróleo), decreció 7,4 por ciento con relación a octubre de 2005, cayendo después de dos meses consecutivos de expansión. La caída se produjo pese a la expansión en la

producción de diesel, ante la mayor demanda de este combustible en el mercado interno. En el período enero-octubre la refinación de petróleo se contrajo en 31,2 por ciento, explicada por la menor producción de gasolinas, turbo y kerosene.

VALOR BRUTO DE LA PRODUCCIÓN MANUFACTURERA (Variación real porcentual)

	Octubre	Enero-Octubre
Gasolinas	-11.3	-63.8
Turbo y kerosene	-83.3	-61.5
Diesel y Fuel Oil	25.3	21.7
TOTAL	-7.4	-31.2

Fuente : Refinería El Milagro de PETROPERU

Elaboración: Dpto. Estudios Económicos BCRP - Sede Regional Piura

La producción de turbo se contrajo considerablemente, reforzándose la tendencia registrada a lo largo del año. Asimismo, la producción de gasolina de 84

octanos disminuyó sensiblemente, debido a la concentración del procesamiento de este derivado en la refinería de Talara por parte de la empresa petrolera estatal.

Producción de Refinería El Milagro 2006

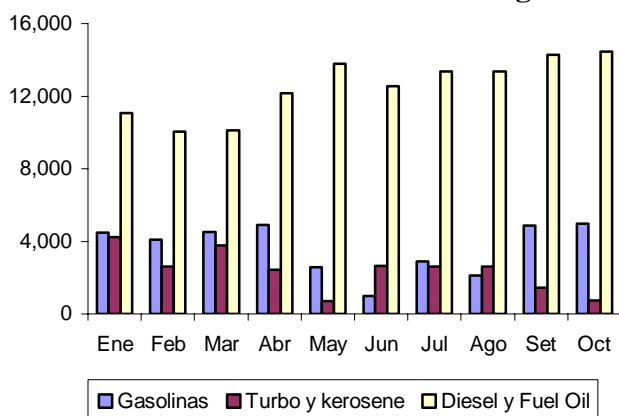

2.4. Turismo

La actividad turística, medida por el número de visitantes a la Fortaleza de Kuelap, aumentó 51,3 por ciento en el mes bajo análisis con relación al mismo período del año previo, debido a la mayor afluencia

de turistas nacionales y extranjeros. Asimismo, durante los primeros diez meses del año, el arribo de turistas creció 26,6 por ciento, mostrando un mayor dinamismo la llegada de viajeros desde el extranjero.

ARRIBO DE TURISTAS A KUELAP (Número de turistas)

PROCEDENCIA	2005	2006		VAR %		ENERO - OCT		
	OCT	SET	OCT	OCT2006/ SET2006	OCT2006/ OCT2005	2005	2006	VAR %
Nacionales	738	1 044	1 260	20.7	70.7	5 645	6 815	20.7
Extranjeros	328	397	353	-11.1	7.6	1 999	2 863	43.2
TOTAL	1 066	1 441	1 613	11.9	51.3	7 644	9 678	26.6

FUENTE : Instituto Nacional de Cultura Amazonas
ELABORACIÓN: Sección Estudios Económicos BCR - Sucursal Piura.

AFLUENCIA TURISTICA Variación Porcentual Anual

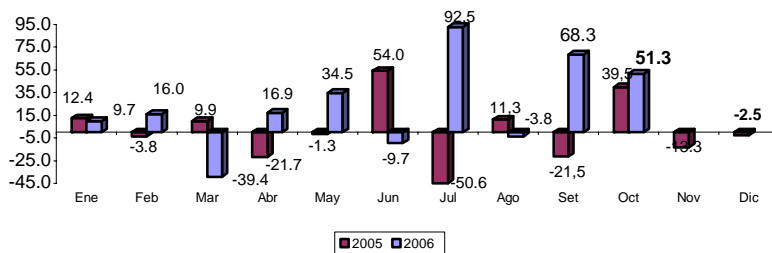

FUENTE : Instituto Nacional de Cultura Amazonas
ELABORACIÓN: Departamento de Estudios Económicos BCRP - Sede Regional Piura.

III. MONEDA Y BANCA

3.1. Depósitos y Obligaciones

Al cierre de octubre, el sistema financiero de Amazonas alcanzó un saldo de depósitos de S/. 28,9 millones, inferior en 6,4 por ciento al de similar mes de 2005. Este resultado está ligado a la disminución

del 10,9 por ciento de los depósitos en la banca múltiple, ya que, por el contrario, las captaciones de las instituciones de microfinanzas mostraron un repunte del 28,5 por ciento.

DEPÓSITOS EN EL SISTEMA FINANCIERO (Saldos en miles de nuevos soles)

Entidades	Octubre		2005/2006
	2005	2006	Var %
1. Empresas Bancarias	27 320	24 330	-10.9
Banca Múltiple	27 320	24 330	-10.9
2. Instituciones de microfinanzas	3 532	4 540	28.5
Cajas Municipales	3 532	4 540	28.5
Total	30 852	28 870	-6.4
M/N	20 960	18 261	-12.9
M/E	9 892	10 609	7.2

Fuente : SBS

Elaboración: Dpto. Estudios Económicos BCRP - Sede Regional Piura

DEPÓSITOS EN EL SISTEMA FINANCIERO Variación Porcentual Anual

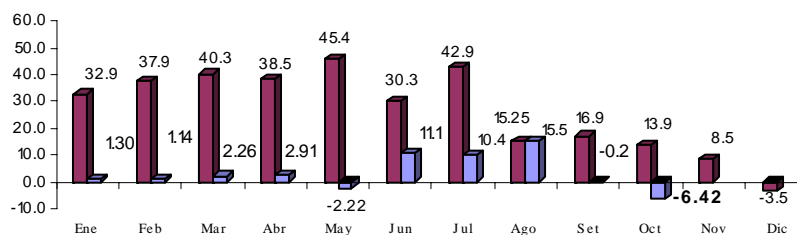

FUENTE : Superintendencia de Banca y Seguros

ELABORACIÓN : Departamento de Estudios Económicos BCR - Sede Regional Piura.

Por tipo de moneda, es mayor el saldo depositado en nuevos soles (63,3 por ciento del total); el cual, no obstante, exhibe una caída de 12,9 puntos porcentuales respecto

al registrado en octubre 2005. Por otro lado, el saldo en moneda extranjera muestra un incremento del 7,2 por ciento entre ambos períodos de referencia.

DEPÓSITOS POR TIPO DE MONEDA

(Miles de Nuevos Soles)

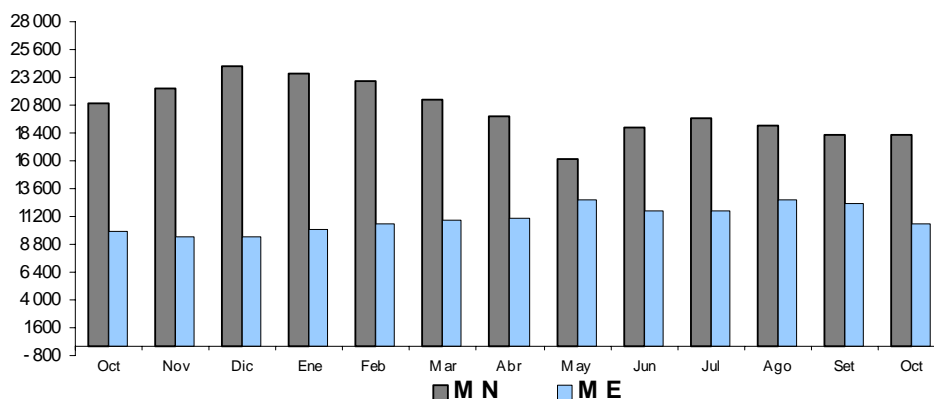

Las obligaciones a la vista y los depósitos a plazo crecieron en 51,7 y 27,6 por ciento, respectivamente, en comparación con el saldo de octubre del año anterior, mientras que los ahorros corrientes disminuyeron en

21,5 por ciento. No obstante, es marcada la preferencia por estos últimos, que llegan a representar el 62,5 por ciento del saldo total.

EVOLUCIÓN DE LOS DEPÓSITOS

(En miles de nuevos soles)

	Octubre		2005/2006
	2005	2006	Var. %
Obligaciones a la Vista	3 260	4 945	51.7
Ahorros	22 993	18 056	-21.5
Depósitos a plazo	4 599	5 869	27.6
Total	30 852	28 870	-6.4

Fuente : SBS

Elaboración: Dpto. Estudios Económicos BCRP - Sede Regional Piura

En el sistema financiero de Amazonas, el Banco de Crédito tiene la mayor representatividad en materia de depósitos

(84,3 por ciento), seguido de la CMAC Piura (10,6 por ciento) y de la CMAC Paita (5,2 por ciento).

PARTICIPACIÓN EN LOS DEPÓSITOS: OCTUBRE 2006

(Saldo en miles de nuevos soles)

Puesto	Institución financiera	Saldo	%
1	Crédito	24 330	84.3
2	CMAC Piura	3 051	10.6
3	CMAC Paita	1 489	5.2
Total:		28 870	100.0

Fuente : SBS

Elaboración: Dpto. Estudios Económicos BCRP - Sede Regional Piura

3.2. Créditos

El saldo de las colocaciones en el mes bordeó los S/. 34,7 millones, superior en 90,5 por ciento al de octubre del año pasado. El 74,6 por ciento de este saldo

corresponde a las colocaciones de las cajas municipales, por el apoyo a las diversas actividades económicas de la región y, en particular, a la micro y pequeña empresa.

COLOCACIONES EN EL SISTEMA FINANCIERO

(Saldos en miles de nuevos soles)

Entidades	Octubre		2005/2006
	2005	2006	Var. %
1. Empresas Bancarias	7 629	8 822	15.6
Banca Múltiple	7 629	8 822	15.6
2. Instituciones de microfinanzas	10 575	25 855	144.5
Cajas Municipales	10 575	25 855	144.5
Total	18 204	34 677	90.5
M/N	14 564	30 057	106.4
M/E	3 640	4 620	26.9

Fuente : Superintendencia de Banca y Seguros

Elaboración: Dpto. Estudios Económicos BCRP - Sede Regional Piura

SALDO DE COLOCACIONES EN EL SISTEMA FINANCIERO

Variación Porcentual Anual

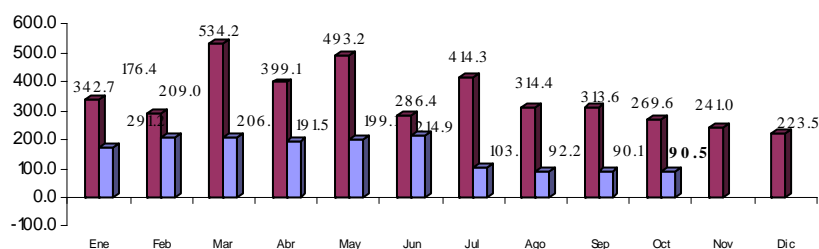

FUENTE : Superintendencia de Banca y Seguros

Por tipo de moneda, se observa un significativo repunte tanto de las colocaciones en moneda nacional (106,4 por ciento) -que representan el 86,7 por ciento del saldo total- cuanto en moneda extranjera (26,9 por ciento de crecimiento).

Por otro lado, corresponde a la CMAC Piura el mayor saldo de las colocaciones (64,7 por ciento), seguida del Banco de Crédito (25,4 por ciento) y de la CMAC Paita (9,8 por ciento).

**PARTICIPACIÓN EN LAS COLOCACIONES:
OCTUBRE 2006**

(En miles de nuevos soles)

Puesto	Institución financiera	Saldo	%
1	CMAC Piura	22 450	64.7
2	Banco de Crédito	8 822	25.4
3	CMAC Paita	3 405	9.8
Total		34 677	100.0

Fuente : Superintendencia de Banca y Seguros

Elaboración: Dpto. Estudios Económicos BCRP - Sede Regional Piura

El índice de morosidad de las entidades de microfinanzas es de 1,7 por ciento, resultando menor en 0,6 por ciento con relación a octubre del año anterior.

**CARTERA PESADA DE INSTITUCIONES DE MICROFINANZAS
(En Porcentaje de las colocaciones brutas)**

	Octubre		2005/2006
	2005	2006	Var. %
CMAC Paita	6.2	1.7	-4.5
CMAC Piura	1.2	s.i.	n.d
Total	2.3	1.7	-0.6

(*) Cartera Pesada = (Créditos vencidos + cobranza judicial) / Colocaciones brutas)

Fuente : Superintendencia de Banca y Seguros

Elaboración: Dpto. Estudios Económicos BCRP - Sede Regional Piura

IV. SECTOR FISCAL

4.1. Ingresos Fiscales

La recaudación tributaria mensual bordeó los S/.645 mil y resultó superior en 45,2 por ciento a la de octubre de 2005, como consecuencia, básicamente, de la mayor recaudación del Impuesto a la Renta (51,3 por ciento de crecimiento). El comportamiento de los ingresos fiscales del

Gobierno Central en Amazonas, en los primeros diez meses del año, muestra un incremento del 31,4 por ciento, explicado por las mayores captaciones del Impuesto a la Renta y del Impuesto General a las Ventas.

INGRESOS CORRIENTES DEL GOBIERNO CENTRAL DE AMAZONAS (En miles de nuevos soles)

	Octubre			Enero - Octubre		
	2005	2006	Var %	2005	2006	Var %
I. INGRESOS TRIBUTARIOS	443	643	45.3	4 487	5 931	32.2
1. Impuestos a la Renta	345	522	51.3	3 421	4 764	39.3
- Personas Naturales	65	77	17.7	783	994	27.0
- Personas Jurídicas	273	438	60.1	2 380	3 510	47.5
- Regularización	7	8	18.5	258	260	n.d.
2. Impuesto a la Importación	--	--		0	0	--
3. Impuesto a la Producción y Consumo	38	37	- 3.6	361	437	21.1
IGV	37	36	- 3.6	340	423	24.3
- Operaciones Internas	37	36	- 3.6	340	423	24.3
- Operaciones externas	--	--		0	0	--
ISC	1	1	- 2.4	21	15	- 30.7
4. Otros	59	84	42.0	704	730	3.6
II. INGRESOS NO TRIBUTARIOS	1	2	23.5	41	21	- 49.7
TOTAL	444	645	45.2	4 528	5 952	31.4

Fuente : SUNAT

Elaboración: Dpto. de Estudios Económicos BCRP - Sede Regional Piura

4.2. Gastos del Gobierno Regional

El gasto del gobierno regional en octubre alcanzó los S/.27,2 millones, los cuales se financiaron principalmente vía Recursos Ordinarios (91,4 por ciento del total). En comparación con análogo mes del año pasado se observó un incremento del 69,3

por ciento, explicado por el dinamismo de los gastos de capital, que pasaron a representar el 45,5 por ciento de la ejecución presupuestal, frente a un peso relativo de sólo 12 por ciento en similar período de referencia de 2005.

GASTOS DEL GOBIERNO REGIONAL, POR FUENTE DE FINANCIAMIENTO
(En miles de nuevos soles)

	Presupuesto 2006	Octubre			Enero - Octubre		
		2005	2006	Var %	2005	2006	Var %
Recursos Ordinarios	196 995	13 288	24 886	87.3	121 961	155 168	27.2
Canon y sobre Canon	74	0	1	n.d	0	60	n.d
Recursos Directamente Recaudados	5 683	553	188	-65.9	4 180	2 624	-37.2
Donación y Transferencias	19 093	543	1 078	98.5	7 544	10 751	42.5
Operaciones Ofic.Cred.Interno	154	0	1 078	n.d	1 734	0	-100.0
Recursos por Privatiz.y Concesiones	0	1 697	0	-100.0	10 933	0	-100.0
TOTAL	222 000	16 081	27 231	69.3	146 352	168 603	15.2

Fuente : Gobierno Regional de Amazonas

Elaboración: Dpto. Estudios Económicos BCRP - Sede Regional Piura

En el mes bajo análisis, los gastos de capital se incrementaron 516,7 por ciento respecto a octubre de 2005, mientras que en términos acumulados, en lo que va del año, esta clase de gastos mostró un repunte del 86,5 por ciento.

La Unidad Ejecutora Transportes, viene rehabilitando la carretera Luya – Lamud, proyecto incluido dentro del “shock de inversiones”, financiado con el crédito suplementario obtenido por el gobierno central. Se espera que esta obra vial se concluya en el próximo año, dado que su avance actual es de sólo el 50 por ciento.

GASTOS DEL GOBIERNO REGIONAL DE AMAZONAS
(En miles de nuevos soles)

	Presupuesto 2006	Octubre			Enero - Octubre		
		2005	2006	Var %	2005	2006	Var %
GASTOS CORRIENTES	173 339	14 153	14 264	0.8	130 411	138 877	6.5
Personal y Obligaciones Sociales	134 896	11 305	11 348	0.4	101 789	110 279	8.3
Obligaciones Previsionales	18 383	1 403	1 412	0.6	14 723	14 958	1.6
Bienes y Servicios	18 877	1 395	1 464	4.9	13 322	13 121	-1.5
Otros Gastos Corrientes	1 184	50	40	-19.7	577	519	-10.0
GASTOS DE CAPITAL	48 660	1 928	11 890	516.7	15 941	29 726	86.5
Inversiones	45 906	1 720	11 782	585.0	13 931	27 601	98.1
Otros Gastos de Capital	2 754	208	107	-48.4	2 010	2 125	5.7
TOTAL	222 000	16 081	26 153	62.6	146 352	168 603	15.2

Fuente : Gobierno Regional de Amazonas

Elaboración: Dpto. de Estudios Económicos BCRP - Sede Regional Piura

A octubre de 2006, el presupuesto inicial modificado se ubicó en S/. 222 millones, con un incremento de S/3,3 millones en relación al mes precedente. Presenta un grado de avance de 80,1 por ciento en

materia de gastos corrientes y de 61,1 por ciento, en gastos de capital. El saldo pendiente de ejecución es de S/.18,3 millones en lo que respecta a inversiones.

ANEXO 1

DEPÓSITOS POR EMPRESA BANCARIA - AMAZONAS

Al 30 Octubre 2006

(En miles de nuevos soles)

Empresa	Depósitos a la Vista			Depósitos de Ahorro			Depósitos a Plazo			Total Depósitos
	MN	ME	Total	MN	ME	Total	MN	ME	Total	
Empresas Bancarias	3 583	1 362	4 945	10 008	6 311	16 319	771	2 295	3 066	24 330
Banca Múltiple	3 583	1 362	4 945	10 008	6 311	16 319	771	2 295	3 066	24 330
CREDITO	3 583	1 362	4 945	10 008	6 311	16 319	771	2 295	3 066	24 330
Instituciones de Microfinanzas	0	0	0	1 489	248	1 737	2 410	393	2 803	4 540
Cajas Municipales	0	0	0	1 489	248	1 737	2 410	393	2 803	4 540
CMAC PIURA	0	0	0	1 328	221	1 549	1 415	87	1 502	3 051
CMAC PAITA	0	0	0	161	27	188	995	306	1 301	1 489
TOTAL AMAZONAS	3 583	1 362	4 945	11 497	6 559	18 056	3 181	2 688	5 869	28 870

Fuente : SBS

ANEXO 2

COLOCACIONES POR EMPRESA BANCARIA - AMAZONAS

Al 30 Octubre de 2006

(En miles de nuevos soles)

Empresa	Créditos Directos		Total Créditos
	M.N	M.E	
EMPRESAS BANCARIAS	6 616	2 206	8 822
BANCA MÚLTIPLE	6 616	2 206	8 822
CREDITO	6 616	2 206	8 822
INSTITUCIONES DE MICROFINANZAS	23 441	2 414	25 855
CAJAS MUNICIPALES	23 441	2 414	25 855
CMAC PIURA	20 036	2 414	22 450
CMAC PAITA	3 405	0	3 405
TOTAL AMAZONAS	30 057	4 620	34 677

Fuente : SBS