

**BANCO CENTRAL DE RESERVA DEL PERÚ**  
**SUCURSAL PIURA**



**SÍNTESIS AMAZONAS**  
**AGOSTO 2006**



**SECCIÓN ESTUDIOS ECONÓMICOS**

## ÍNDICE

	Pág.
<b>RESUMEN</b> .....	<b>3</b>
<b>I. INFLACIÓN</b> .....	<b>4</b>
<b>II. PRODUCCIÓN</b> .....	<b>5</b>
2.1. PRODUCCIÓN AGROPECUARIA.....	5
2.2. INDUSTRIA .....	8
2.4. TURISMO .....	10
<b>III. MONEDA Y BANCA</b> .....	<b>9</b>
3.1. DEPÓSITOS Y OBLIGACIONES .....	10
3.2. COLOCACIONES .....	12
<b>IV. SECTOR FISCAL</b> .....	<b>14</b>
4.1. INGRESOS FISCALES .....	14
4.2. GASTOS DEL GOBIERNO REGIONAL.....	14

## RESUMEN

El **Índice de Precios al Consumidor** de la ciudad de Chachapoyas registró un incremento de 0,12 por ciento respecto al mes precedente, debido, principalmente, al aumento de precios registrado en el grupo de “Transporte y Comunicaciones” (1,19 por ciento) y en el grupo de “Cuidado y Conservación de la Salud” (0,31 por ciento). La inflación durante los primeros ocho meses fue de 2,34 por ciento y la anualizada, del 2,44 por ciento, superior a la de Lima Metropolitana (1,87 por ciento).

En el mes bajo análisis, la **producción de bienes** en el departamento aumentó 4,6 por ciento respecto a similar período de 2005, resultado que se explica por el desempeño positivo del sector manufacturero pese a la disminución en el sector agropecuario.. Durante los primeros ocho meses, la producción se contrajo 23,5 por ciento.

La **producción agropecuaria** mensual decreció 3,4 por ciento en comparación con agosto del año anterior. Este comportamiento responde a la contracción del subsector agrícola (4,1 por ciento), pese al incremento de la producción del subsector pecuario (4,5 ciento). En el período enero-agosto la caída fue de 7,1 por ciento.

El **sector manufacturero** (refinación de petróleo) creció 11,4 por ciento en relación a agosto de 2005, debido

a la mayor producción de diesel. No obstante, en lo que va del año, la producción sectorial se contrajo 37,3 por ciento.

La **actividad turística**, medida por el número de visitantes a la Fortaleza de Kuelap, disminuyó 3,8 por ciento en el mes bajo análisis respecto al mismo período del año previo, debido a la menor afluencia de turistas nacionales y extranjeros. Por otra parte, durante los primeros ocho meses del año, el arribo de turistas creció 15,8 por ciento.

En el **sector financiero**, al cierre de agosto, se alcanzó un saldo de depósitos de S/.31,7 millones, superior en 15,2 por ciento al de similar mes de 2005. Por otra parte, el saldo de las colocaciones bordeó los S/. 31,6 millones, creciendo en 92,2 por ciento, merced al dinamismo de las entidades de microfinanzas.

La **recaudación tributaria** mensual bordeó los S/.609 mil y resultó mayor en 58,8 por ciento a la de agosto de 2005, como consecuencia, básicamente, de la mayor recaudación del Impuesto a la Renta (66,7 por ciento de crecimiento). Durante el período enero-agosto, la captación ascendió a S/. 4,6 millones, denotando un crecimiento del 27,2 por ciento con relación a similar lapso del año anterior.

## I. INFLACIÓN

En agosto, el **Índice de Precios al Consumidor** registró un incremento de 0,12 por ciento respecto al mes precedente, debido, principalmente, al aumento de precios registrado en los grupos de “Transporte y Comunicaciones” (1,19 por

ciento) y “Cuidado y Conservación de la Salud” (0,31 por ciento). El grupo más significativo – a saber, “Alimentos y bebidas”- observó un aumento de precios del 0,12 por ciento.

### VARIACIÓN POR GRUPOS DE CONSUMO

GRUPOS DE CONSUMO	PONDERACIÓN	VARIACIÓN %		
		AGO06/ JUL06	AGO06/ DIC05	AGO06/ AGO05
<b>ÍNDICE GENERAL</b>	<b>100.00</b>	<b>0.12</b>	<b>2.34</b>	<b>2.44</b>
1. Alimentos y Bebidas	58.86	0.19	2.41	2.05
2. Vestido y Calzado	7.08	-0.05	0.33	0.34
3. Alquiler de la Viv. Comb. y Elec.	13.27	-0.15	3.24	5.19
4. Muebles y Enseres	4.64	-0.10	0.21	0.26
5. Cuid. y Conserv. de Salud	2.20	0.31	0.89	0.28
6. Transportes y Comunicac.	3.12	1.19	5.60	7.46
7. Enseñanza y Cultura	2.46	-0.05	-1.30	-2.18
8. Otros Bienes y Servicios	8.38	0.00	5.05	5.07

FUENTE : INEI

ELABORACION: Departamento de Estudios Económicos BCRP-Sede Regional Piura

La inflación durante los primeros ocho meses fue de 2,34 por ciento y la

anualizada, del 2,44 por ciento, superior a la de Lima Metropolitana (1,87 por ciento).

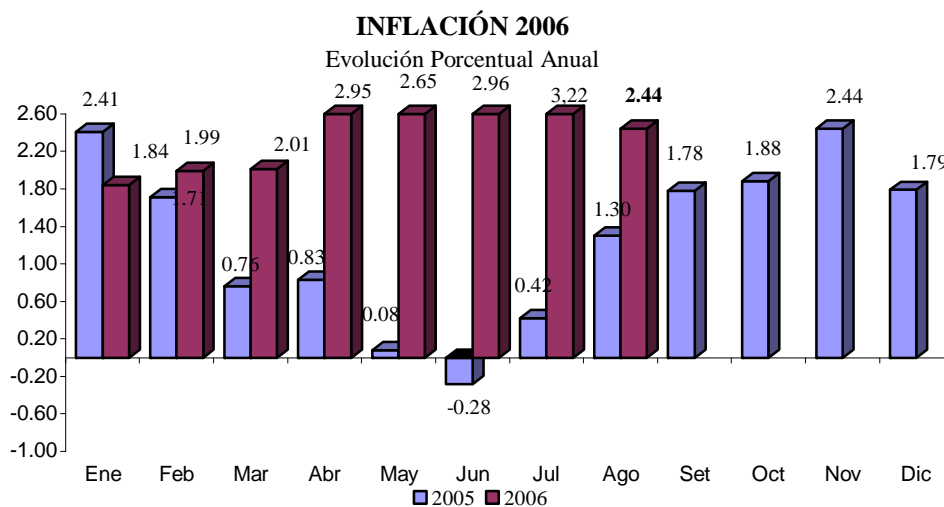

## II. PRODUCCIÓN

En agosto, la producción de bienes en el departamento de Amazonas aumentó 4,6 por ciento respecto a similar mes de 2005, resultado que se explica por el desempeño positivo del sector manufacturero (11,4 por

ciento) pese a la disminución en el sector agropecuario (3,4 por ciento). Durante los primeros ocho meses, la producción se contrajo 23,5 por ciento.

### INDICADOR DE PRODUCCIÓN

(variación porcentual)\*

Sectores	Agosto	Ene- Ago
Agropecuario	-3.4	-7.1
Manufactura	11.4	-37.3
<b>TOTAL</b>	<b>4.6</b>	<b>-23.5</b>

(\*) Del Valor Bruto de la Producción

(\*) Del Valor Bruto de la Production

### 2.1. Producción Agropecuaria

La **producción agropecuaria** mensual decreció 3,4 por ciento en comparación con agosto del año anterior. Este comportamiento responde a la contracción del subsector agrícola (4,1 por ciento), pese

al incremento de la producción del subsector pecuario (4,5 por ciento). En los primeros ocho meses, la caída fue de 7,1 por ciento.

### VALOR BRUTO DE LA PRODUCCIÓN AGROPECUARIA

(miles de nuevos soles a precios constantes de 1994)

CULTIVOS	AGOSTO		ENERO - AGOSTO		VAR. %	
	2005	2006	2005	2006	Agosto	Ene-Ago
Subsector Agrícola	58.715	56.319	532.624	489.876	-4.1	-8.0
Subsector Pecuario	5.001	5.224	39.658	41.693	4.5	5.1
<b>Sector Agropecuario</b>	<b>63.716</b>	<b>61.543</b>	<b>572.282</b>	<b>531.569</b>	<b>-3.4</b>	<b>-7.1</b>

Fuente : Ministerio de Agricultura - Región Piura

Elaboración : Departamento de Estudios Económicos BCRP - Sede Regional Piura

### VALOR BRUTO DE LA PRODUCCIÓN AGROPECUARIA

(variación porcentual)

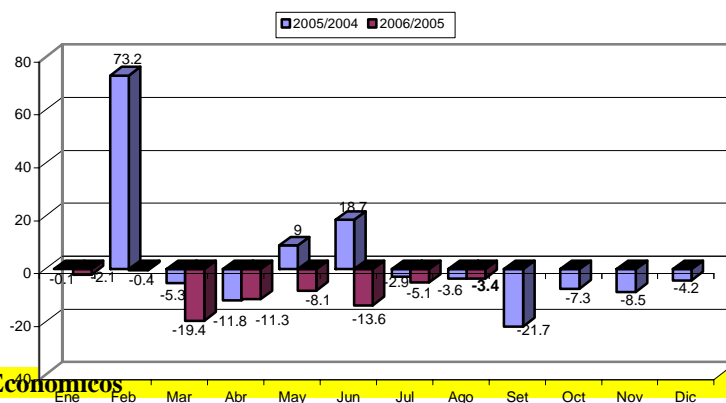

El desempeño negativo del subsector agrícola radicó en la menor producción de los principales cultivos, tales como el plátano, la yuca y la papa. Esto se explica por factores climáticos adversos (fuertes lluvias) y por mayores costos de producción. El plátano fue el producto que cayó con mayor notoriedad (32,4 por

ciento), debido a las menores áreas cosechadas ante problemas climatológicos.

De otro lado, la producción de yuca disminuyó, a raíz de una contracción de los rendimientos, los cuales descendieron desde 13 toneladas por hectárea en agosto de 2005 hasta 11,9 toneladas en agosto de este año.

**PRODUCCIÓN AGRÍCOLA DE PRINCIPALES CULTIVOS  
(TM)**

CULTIVOS	AGOSTO		ENERO - AGOSTO		VAR. %	
	2005	2006	2005	2006	Agosto	Ene-Ago
Arroz	20 133	30 118	154 925	167 935	49.6	8.4
Café	1 209	2 179	23 735	24 659	80.2	3.9
Maíz Amiláceo	1 001	1 011	5 543	3 944	1.0	-28.8
Maíz Amarillo duro	1 135	2 317	16 258	12 020	104.1	-26.1
Plátano	9 981	6 749	78 709	61 532	-32.4	-21.8
Papa	3 748	3 426	36 073	17 634	-8.6	-51.1
Yuca	9 907	7 432	75 869	51 637	-25.0	-31.9

FUENTE : Dirección Regional Agraria - Amazonas.

ELABORACIÓN : Departamento de Estudios Económicos BCRP - Sede Regional Piura

Por el contrario, la producción de arroz se incrementó 49,6 por ciento luego de varios meses de presentar disminuciones. Esto se debió a la concentración de la cosecha de este cultivo en el mes de análisis, pese a una ligera baja en el rendimiento.

Otro producto que consolidó su crecimiento fue el café que tuvo un repunte de 80,2 por ciento. Esto ocurrió en un contexto de irregulares condiciones climáticas en las distintas provincias, lo cual ocasionó la falta de uniformidad en la floración de las plantas, que para el mes bajo análisis devino en un resultado positivo.

Es preciso señalar que las plantaciones de café en los sectores de Totorá y Milpo, han sido afectadas por un insecto vector que

estaría provocando una mayor vulnerabilidad de este cultivo a la presencia de hongos en el ambiente. En las zonas mencionadas, los rendimientos habrían bajado desde 15-18 quintales por hectárea a 8-10 quintales.

El maíz amarillo duro también es un cultivo que ha incrementado de manera notable su producción (104,1 por ciento), debido al incremento del área cosechada, alentado por una ligera alza en el precio, a raíz de la existencia de demanda insatisfecha.

Cabe señalar que la fuerte variabilidad en las condiciones climáticas en la región va a repercutir de manera negativa en el crecimiento agrícola de los próximos meses.

En lo que va del año (enero-agosto), la producción agrícola tiene un desempeño negativo. Todos los productos principales, a excepción del arroz y el café,

muestran un decrecimiento acumulado, siendo la papa, yuca, maíz amarillo duro, maíz amiláceo y plátano, los que más cayeron.

**PRODUCCIÓN PECUARIA  
(TM)**

ESPECIES	AGO		ENE-AGO		Var. %	
	2005	2006	2005	2006	AGO	ENE-AGO
<b>AVES</b>						
Carne	68	81	539	589	19.3	9.3
Huevos	131	138	1 085	1 125	5.6	3.7
<b>VACUNO</b>						
Carne	466	502	3 599	4 024	7.6	11.8
Leche	4 819	4 846	38 705	38 624	0.5	-0.2
<b>OVINO</b>						
Carne	6	6	46	45	-6.2	-2.2
<b>PORCINO</b>						
Carne	85	91	660	706	7.2	6.8
<b>CUY</b>						
Carne	30	35	244	263	15.8	7.7
<b>CAPRINO</b>						
Carne	2	2	18	18	14.0	3.1
<b>TOTAL</b>	<b>5 607</b>	<b>5 700</b>	<b>44 896</b>	<b>45 393</b>	<b>1.7</b>	<b>1.1</b>

FUENTE : Ministerio de Agricultura - Región Tumbes

ELABORACIÓN : Departamento de Estudios Económicos BCRP - Sede Regional Piura

En cuanto al valor de la producción pecuaria, éste se incrementó en 4,5 por ciento, merced a la mayor producción de carne de vacunos (7,6 por ciento) y de aves (19,3 por ciento). En menor medida, también contribuyeron al crecimiento pecuario las mayores producciones de porcinos, cuyes y caprinos. En casi todos los casos, incidieron las mayores sacas y el

incremento del peso promedio de los animales beneficiados.

La presencia de ligeras lluvias en el mes, permitió la normal disponibilidad de pasturas verdes y frescas. Asimismo, algunos productores están mejorando paulatinamente el manejo técnico de su ganado, lo cual redundará en un mayor rendimiento unitario.

## 2.2. Industria

El Valor Bruto de la Producción Manufacturera (refinación de petróleo), creció 11,4 por ciento con relación a agosto de 2005, ante la mayor producción de diesel destinado principalmente al parque automotor.

En términos acumulados, en el período enero-agosto, la producción de derivados del petróleo se contrajo 37,3 por ciento, merced a caídas en el procesamiento de gasolinas, turbo y kerosene.

### VALOR BRUTO DE LA PRODUCCIÓN MANUFACTURERA (En miles de nuevos soles de 1994)

	Agosto		Enero - Agosto		Variación %	
	2005	2006	2005	2006	Agosto	Ene - Ago
Gasolinas	358,714	142,531	5,952,912	1,779,859	-60.3	-70.1
Turbo y kerosene	244,042	179,226	3,751,962	1,568,122	-26.6	-58.2
Diesel y Fuel Oil	457,081	858,385	5,393,920	6,119,673	87.8	13.5
<b>TOTAL</b>	<b>1,059,837</b>	<b>1 180 142</b>	<b>15 098 795</b>	<b>9 467 654</b>	<b>11.4</b>	<b>-37.3</b>

Fuente : Refinería El Milagro de PETROPERU

Elaboración: Dpto. Estudios Económicos BCRP - Sede Regional Piura

La empresa estatal Petroperú estaría concentrando la producción de gasolina de 84 octanos en su refinería de Talara. A raíz de esto, la producción de este combustible en la refinería de El Milagro muestra una

contracción importante respecto al mismo mes del año anterior; máxime considerando que, a nivel nacional, la demanda de este combustible ha disminuido (-2,1 por ciento).

### PRODUCCIÓN DE REFINERÍA EL MILAGRO 2006

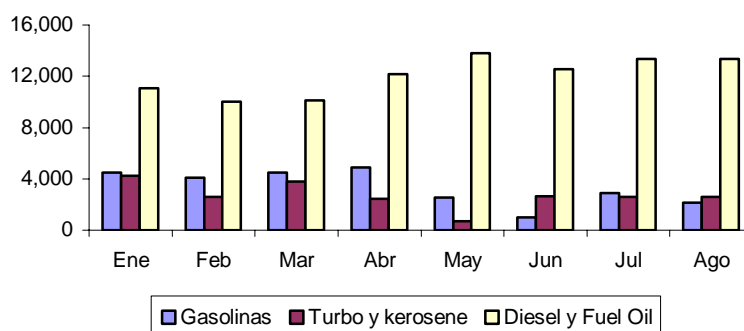

Cabe señalar que el incremento en el precio de las gasolinas de mayor octanaje está generando una mayor demanda de GLP (gas licuado de petróleo) en algunas zonas del país. Sin embargo, dado que en Amazonas no hay aún un significativo

desarrollo en la infraestructura proveedora de dicho combustible, la sustitución del consumo de gasolinas se estaría realizando en base a diesel y no a gas licuado de petróleo.

### PRODUCCIÓN DE DERIVADOS DEL PETRÓLEO (En barriles)

Derivados	Agosto		Enero - Agosto		Var. %	
	2005	2006	2005	2006	Agosto	Ene - Ago
Gasolinas	5,538	2,121	94,722	26486	-61.7	-72.0
Turbo y kerosene	3,543	2,602	57,536	22766	-26.6	-60.4
Diesel y Fuel Oil	7,113	13,358	91,314	95233	87.8	4.3

Fuente : Refinería El Milagro - PETROPERU

Elaboración: Dpto. Estudios Económicos BCRP - Sede Regional Piura



## 2.4. Turismo

La actividad turística, medida por el número de visitantes a la Fortaleza de Kuelap, disminuyó 3,8 por ciento en el mes bajo análisis con relación al mismo período del año previo, debido a la menor afluencia

de turistas nacionales. En contraste, durante los primeros ocho meses del año, el arribo de turistas creció 15,8 por ciento, explicando este dinamismo la llegada de viajeros desde el extranjero.

### ARRIBO DE TURISTAS A KUELAP (Número de turistas)

PROCEDENCIA	2005	2006		VAR %		ENERO - AGO		
	AGO	JUL	AGO	AGO2006/ JUL2006	AGO2006/ AGO2005	2005	2006	VAR %
Nacionales	1 206	1 193	890	-25.4	-26.2	4 256	4 511	6.0
Extranjeros	346	476	603	26.7	74.3	1 466	2 113	44.1
<b>TOTAL</b>	<b>1 552</b>	<b>1 669</b>	<b>1 493</b>	<b>-10.5</b>	<b>-3.8</b>	<b>5 722</b>	<b>6 624</b>	<b>15.8</b>

FUENTE : Instituto Nacional de Cultura Amazonas  
ELABORACIÓN: Sección Estudios Económicos BCR - Sucursal Piura.

### AFLUENCIA TURISTICA Variación Porcentual Anual

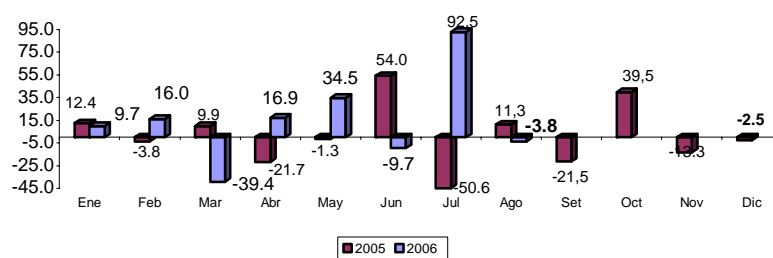

FUENTE : Instituto Nacional de Cultura Amazonas  
ELABORACIÓN: Departamento de Estudios Económicos BCRP - Sede Regional Piura.

### III. MONEDA Y BANCA

#### 3.1. Depósitos y Obligaciones

Al cierre de agosto, el sistema financiero de Amazonas, alcanzó un saldo de depósitos de S/. 31,7 millones, superior en 15,2 por ciento al de similar mes de 2005. Este comportamiento obedece a la mayor

captación de las empresas bancarias (12,1 por ciento), representadas por el Banco de Crédito, así como de las instituciones de microfinanzas (40,5 por ciento).

#### DEPÓSITOS EN EL SISTEMA FINANCIERO

(Saldos en miles de nuevos soles)

Entidades	Agosto		Var. % Ago06/Ago05
	2005	2006	
<b>1. Empresas Bancarias</b>	24 483	27 455	12.1
Banca Múltiple	24 483	27 455	12.1
<b>2. Instituciones de microfinanzas</b>	3 013	4 234	40.5
Cajas Municipales	3 013	4 234	40.5
<b>Total</b>	27 496	31 689	15.2
M/N	17 549	19 016	8.4
M/E	9 947	12 673	27.4

Fuente : SBS

Elaboración: Dpto. Estudios Económicos BCRP - Sede Regional Piura

#### DEPÓSITOS EN EL SISTEMA FINANCIERO

Variación Porcentual Anual

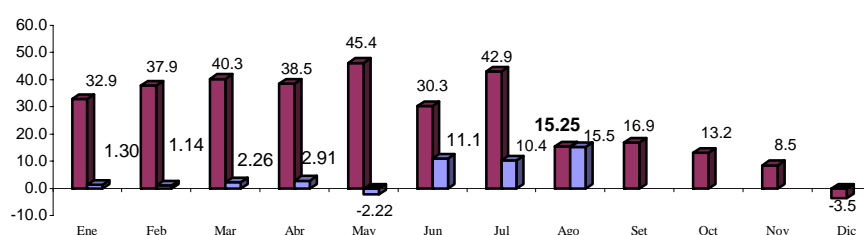

FUENTE : Superintendencia de Banca y Seguros

ELABORACION: Departamento de Estudios Económicos BCR - Sede Regional Piura.

Por tipo de moneda, es mayor el saldo depositado en moneda nacional (60 por ciento del total), que supera en 8,4 puntos porcentuales al registrado en agosto 2005.

Por otro lado, el saldo en moneda extranjera muestra un mayor incremento entre ambos períodos de referencia (27,4 por ciento).

## DEPÓSITOS POR TIPO DE MONEDA

(Miles de Nuevos Soles)

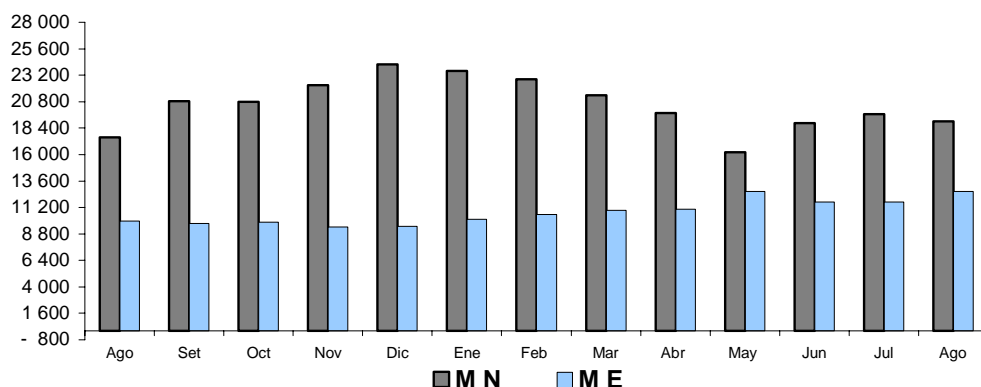

Las obligaciones a la vista crecieron en 74,3 por ciento en comparación con el saldo de agosto del año anterior, mientras que los ahorros corrientes y los depósitos a plazo, lo hicieron en 3,1 y 25,7 por ciento,

respectivamente. Es marcada la preferencia por los depósitos de ahorro, que llegan a representar el 64,2 por ciento del saldo total.

## EVOLUCIÓN DE LOS DEPÓSITOS

(En miles de nuevos soles)

	Agosto		Var. %
	2005	2006	Ago06/Ago05
Obligaciones a la Vista	3 263	5 689	74.3
Ahorros	19 730	20 341	3.1
Depósitos a plazo	4 503	5 659	25.7
<b>Total</b>	<b>27 496</b>	<b>31 689</b>	<b>15.2</b>

Fuente : SBS

Elaboración: Dpto. Estudios Económicos BCRP - Sede Regional Piura

En el sistema financiero de Amazonas, el Banco de Crédito tiene la mayor representatividad en materia de depósitos

(86,6 por ciento), seguido de la CMAC Piura (8,7 por ciento) y de la CMAC Paita (4,7 por ciento).

## PARTICIPACIÓN EN LOS DEPÓSITOS: AGOSTO 2006

(Saldo en miles de nuevos soles)

Puesto	Institución financiera	Saldo	%
1	Crédito	27 455	86.6
2	CMAC Piura	2 750	8.7
3	CMAC Paita	1 484	4.7
<b>Total:</b>		<b>31 689</b>	<b>100.0</b>

Fuente : SBS

Elaboración: Dpto. Estudios Económicos BCRP - Sede Regional Piura

### 3.2. Colocaciones

El saldo de las colocaciones en el mes bordeó S/. 31,6 millones, superior en 92,2 por ciento al de agosto del año pasado. El 72,2 por ciento de este saldo corresponde a las colocaciones de las cajas municipales, a través de sus agencias en Bagua

Grande y Chachapoyas. Esto evidencia el importante rol de las microfinanzas en Amazonas, el cual se consolida en virtud a tasas de crecimiento altas (155,3 por ciento).

#### COLOCACIONES EN EL SISTEMA FINANCIERO (Saldos en miles de nuevos soles)

Entidades	Agosto		Var. %
	2005	2006	Ago06/Ago05
<b>1. Empresas Bancarias</b>	<b>7 503</b>	<b>8 778</b>	<b>17.0</b>
Banca Múltiple	7 503	8 778	17.0
<b>2. Instituciones de microfinanzas</b>	<b>8 942</b>	<b>22 828</b>	<b>155.3</b>
Cajas Municipales	8 942	22 828	155.3
<b>Total</b>	<b>16 445</b>	<b>31 606</b>	<b>92.2</b>
M/N	13 247	26 936	103.3
M/E	3 198	4 670	46.0

Fuente : Superintendencia de Banca y Seguros

Elaboración: Dpto. Estudios Económicos BCRP - Sede Regional Piura

#### SALDO DE COLOCACIONES EN EL SISTEMA FINANCIERO Variación Porcentual Anual

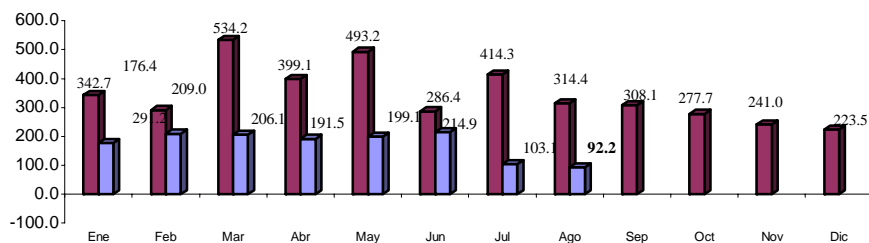

FUENTE : Superintendencia de Banca y Seguros

Por tipo de moneda, se observa un significativo repunte tanto de las colocaciones en moneda nacional (103,3 por ciento), que representan el 85,2 por ciento del saldo total, cuanto en moneda

extranjera (46 por ciento). Por otro lado, corresponde a la CMAC Piura el mayor saldo de las colocaciones (62,6 por ciento), seguida del Banco de Crédito (27,8 por ciento) y la CMAC Paita ( 9,6 por ciento).

**PARTICIPACIÓN EN LAS COLOCACIONES:  
AGOSTO 2006  
(En miles de nuevos soles)**

<b>Puesto</b>	<b>Institución financiera</b>	<b>Saldo</b>	<b>%</b>
1	CMAC Piura	19 798	62.6
2	Banco de Crédito	8 778	27.8
3	CMAC Paita	3 030	9.6
<b>Total</b>		<b>31 606</b>	<b>100.0</b>

**Fuente** : Superintendencia de Banca y Seguros

**Elaboración:** Dpto. Estudios Económicos BCRP - Sede Regional Piura

El índice de morosidad de las entidades de microfinanzas es de 1,8 por ciento, no presentando ninguna variación con relación a agosto del año anterior.

**CARTERA PESADA DE INSTITUCIONES DE MICROFINANZAS  
(En Porcentaje de las colocaciones brutas)**

	<b>Agosto</b>		<b>Var. %</b>
	<b>2005</b>	<b>2006</b>	<b>Ago06/Ago05</b>
CMAC Paita	3.0	1.9	-1.0
CMAC Piura	1.3	1.8	0.5
<b>Total</b>	<b>1.8</b>	<b>1.8</b>	<b>0.0</b>

(\*) Cartera Pesada = ( Créditos vencidos + cobranza judicial) / Colocaciones brutas)

**Fuente** : Superintendencia de Banca y Seguros

**Elaboración:** Dpto. Estudios Económicos BCRP - Sede Regional Piura

#### IV. SECTOR FISCAL

##### 4.1. Ingresos Fiscales

La recaudación tributaria mensual bordeó los S/.609 mil, y resultó mayor en 58,8 por ciento a la de agosto de 2005, como consecuencia, básicamente, de la mayor recaudación del Impuesto a la Renta (66,7

por ciento de crecimiento). Durante los primeros ocho meses, la captación ascendió a S/. 4,6 millones, denotando un crecimiento del 27,2 por ciento con relación a similar período del año anterior.

##### INGRESOS RECAUDADOS POR SUNAT (En miles de nuevos soles)

	Agosto		Enero - Agosto		Variación %	
	2005	2006	2005	2006	Agosto	Ene - Ago
<b>Tributos Internos</b>	<b>383</b>	<b>609</b>	<b>3 649</b>	<b>4 642</b>	<b>58.8</b>	<b>27.2</b>
.Impuesto a la Renta	282	470	2720	3706	66.7	36.3
.Impuesto General a la Ventas	27	61	291	352	124.6	20.8
.Impuesto Selectivo al Consumo	1	1	16	10	10.0	- 36.1
.Impuesto Extraordinario de Solidaridad	2	2	7	2	0.0	n.d.
.Régimen Unico Simplificado	31	32	236	242	3.0	2.7
.Otros Tributos Internos	40	42	379	330	4.7	- 13.0

Fuente : SUNAT

Elaboración: Dpto. de Estudios Económicos BCRP - Sede Regional Piura

##### 4.2. Gastos del Gobierno Regional

Los gastos del gobierno regional ascendieron a S/. 16 millones, creciendo 12,3 por ciento respecto a agosto de 2005. La principal fuente de ingresos fue la de Recursos Ordinarios (transferencias del gobierno central), que cubrió el 88,4 por ciento de lo ejecutado en el mes, mientras que otro 9,6 por ciento fue financiado con

operaciones de crédito interno.

Los gastos acumulados en el lapso enero-agosto bordearon los S/. 125,5 millones (representan un 64,4 por ciento de avance presupuestal), implicando un incremento del 8,2 por ciento en relación a análogo período de 2005.

##### EJECUCION PRESUPUESTAL POR FUENTE DE FINANCIAMIENTO (En miles de nuevos soles)

	Presupuesto 2006	Agosto		Enero - Agosto		Variación %	
		2005	2006	2005	2006	Agosto	Ene - Ago
Recursos Ordinarios	175 807	12 103	14 118	96 845	115 035	16.6	18.8
Canon y sobre Canon	74	0	0	0	59	n.d.	n.d.
Recursos Directamente Recaudados	5 576	393	319	2 903	2 125	-18.7	-26.8
Donación y Transferencias	154	150	0	1 734	0	n.d.	-100.0
Operaciones Ofic.Cred.Interno	13 416	579	1 528	6 366	8 314	163.9	30.6
Recursos por Privatiz.y Concesiones	0	987	0	8 201	0	-100.0	-100.0
<b>TOTAL</b>	<b>195 026</b>	<b>14 212</b>	<b>15 965</b>	<b>116 049</b>	<b>125 533</b>	<b>12.3</b>	<b>8.2</b>

Fuente : Gobierno Regional de Amazonas

Elaboración: Dpto. Estudios Económicos BCRP - Sede Regional Piura

Los gastos corrientes del mes ascendieron a S/. 13,9 millones y representaron el 87 por ciento del total. No obstante, los gastos

de capital bordean los S/. 2,1 millones mostrando un crecimiento sustancial del 52,6 por ciento respecto a agosto 2005.

**EJECUCIÓN PRESUPUESTAL POR TIPO DE GASTO**  
(En miles de nuevos soles)

	Presupuesto 2006	Agosto		Enero - Agosto		Variación %	
		2005	2006	2005	2006	Agosto	Ene - Ago
<b>GASTOS CORRIENTES</b>	<b>170 647</b>	<b>12 847</b>	<b>13 883</b>	<b>103 174</b>	<b>110 330</b>	<b>8.1</b>	<b>6.9</b>
Personal y Obligaciones Sociales	134 504	10 160	10 871	80 545	87 549	7.0	8.7
Obligaciones Previsionales	17 246	1 386	1 431	11 940	12 127	3.2	1.6
Bienes y Servicios	17 868	1 263	1 489	10 403	10 277	17.9	-1.2
Otros Gastos Corrientes	1 030	38	92	286	378	141.3	32.2
<b>GASTOS DE CAPITAL</b>	<b>24 379</b>	<b>1 365</b>	<b>2 083</b>	<b>12 875</b>	<b>15 202</b>	<b>52.6</b>	<b>18.1</b>
Inversiones	21 509	1 159	1 813	11 226	13 347	56.4	18.9
Otros Gastos de Capital	2 869	206	269	1 649	1 855	30.8	12.5
<b>TOTAL</b>	<b>195 026</b>	<b>14 212</b>	<b>15 965</b>	<b>116 049</b>	<b>125 533</b>	<b>12.3</b>	<b>8.2</b>

**Fuente** : Gobierno Regional de Amazonas

**Elaboración:** Dpto. de Estudios Económicos BCRP - Sede Regional Piura

Al cabo de los primeros ocho meses, el presupuesto anual, ascendente a S/. 195 millones, tiene un grado de avance del 64,7

por ciento en materia de gastos corrientes y del 62,4 por ciento, en gastos de capital.